

# INFORME, ESTADÍSTICO

2010

## I Actividades II Datos estadísticos



EDITA: Instituto Nacional de la Seguridad Social  
Secretaría General

NIPO: 791-11-039-0

DISEÑO: Servicio de Producción Gráfica



# ÍNDICE GENERAL

<b>PRESENTACIÓN</b>	15
<b>I ACTIVIDADES</b>	
1. COMPETENCIAS Y ESTRUCTURA ORGANIZATIVA	21
1.1 Competencias	23
1.2 Estructura organizativa	25
2. MEDIOS PERSONALES Y MATERIALES	47
2.1 Plantilla	49
2.2 Red de Centros	55
2.2.1 Red de Centros	55
2.2.2 Gestión centralizada de esperas en los servicios de atención e información	56
2.3 Equipamiento Informático	59
3. ACTIVIDADES PROGRAMADAS Y DESARROLLADAS	63
3.1 Información y atención personalizada. Comunicación Interna	65
3.1.1 Información y atención individualizada al ciudadano	65
3.1.2 Campañas divulgativas e informativas	72
3.1.3 Calidad de los servicios de atención e información	73
3.1.4 Acuerdos educativos con las Comunidades Autónomas	76
3.1.5 Publicaciones	77
3.1.6 Información escrita a Organismos, Instituciones y particulares. Informes y recursos	80
3.1.7 Comunicación Interna	80
3.2 Gestión de Prestaciones Económicas	85
3.2.1 Pensiones	85
3.2.2 Incapacidad temporal	90
3.2.3 Maternidad	94
3.2.4 Paternidad	95
3.2.5 Protección familiar por hijo a cargo	95
3.2.6 Otras prestaciones	96
3.2.7 Liquidación de gastos por asistencia sanitaria y actividades de colaboración administrativa en el área internacional	98
3.2.8 Prestaciones económicas y sociales del síndrome tóxico	105
3.2.9 Actuaciones de coordinación de las Unidades Médicas	108
3.2.10 Medidas para la mejora de la gestión	111
3.3 Gestión de Recursos Humanos y Materiales	125
3.3.1 Actividades en relación con el régimen jurídico del personal	125
3.3.2 Acción formativa	130
3.3.3 Prevención y Salud Laboral	139

3.3.4	Fondo Especial de Mutualidades de Funcionarios de la Seguridad Social	139
3.3.5	Actividades relacionadas con la gestión de recursos materiales	142
3.4	Apoyo Técnico y Asesoramiento	143
3.4.1	Actuaciones en el orden jurisdiccional	143
3.4.2	Sistematización y ordenación normativa	151
3.4.3	Informes jurídicos emitidos	153
3.4.4	Estudios económicos	156
3.4.5	Actuaciones en el área internacional	159
3.4.6	Actividades y visitas de inspección	164
3.4.7	Sistemas de Apoyo a la Decisión	169
4.	GESTIÓN ECONÓMICA Y PRESUPUESTARIA	173
4.1	Desarrollo de la ejecución del presupuesto	175
4.2	Desarrollo de la ejecución del presupuesto en transferencias corrientes	177
4.2.1	Pensiones	178
4.2.2	Subsidios y otras prestaciones	180
4.3	Desarrollo de la ejecución del presupuesto para gastos de personal, gastos corrientes en bienes y servicios y gastos financieros	185
4.4	Desarrollo de la ejecución del presupuesto en inversiones y activos financieros	187
5.	ÓRGANOS DE PARTICIPACIÓN EN EL CONTROL Y VIGILANCIA DE LA GESTIÓN	189
5.1	El Consejo General y su Comisión Ejecutiva	191
5.1.1	El Consejo General: composición y atribuciones	191
5.1.2	La Comisión Ejecutiva del Consejo General: composición y atribuciones	192
5.1.3	Reuniones celebradas	193
5.1.4	Asuntos tratados	193
5.2	Comisiones Ejecutivas Provinciales	197
5.2.1	Composición y atribuciones	197
5.2.2	Asuntos tratados	197
6.	LIQUIDACIÓN DEL PRESUPUESTO DEL EJERCICIO Y DOCUMENTACIÓN CONTABLE	199
<b>II DATOS ESTADÍSTICOS</b>		
7.	PENSIONES DEL SISTEMA DE LA SEGURIDAD SOCIAL A 31 DE DICIEMBRE DE 2010	221
8.	ALTAS INICIALES Y BAJAS DEFINITIVAS DE PENSIONES EN EL AÑO 2010	289
9.	SERIES ANUALES	299
10.	PRESTACIONES FAMILIARES POR HIJO A CARGO EN DICIEMBRE DE 2010	333

# ÍNDICE DE CUADROS

## I ACTIVIDADES

2. MEDIOS PERSONALES Y MATERIALES	
2.1 Dotaciones en las relaciones de puestos de trabajo	50
2.2 Plantilla efectiva a 31-12-10	50
2.3 Distribución territorial de la plantilla efectiva	52
2.4 Movimiento de altas y bajas del personal funcionario	54
2.5 Movimiento de altas y bajas del personal laboral	54
2.6 Distribución de los CAISS según su ámbito de influencia	55
2.7 Clasificación de los CAISS según su adaptación al módulo	55
2.8 Distribución territorial del equipamiento informático	61
2.9 Distribución territorial del equipamiento de gestión documental	62
3. ACTIVIDADES PROGRAMADAS Y DESARROLLADAS	
3.1 Cuantificación global de la información. Motivo y solicitante	65
3.2 Evolución de la información telefónica de Línea 900. Período 2004-2010	67
3.3 Modelo SERVQUAL. Valoración de expectativas	74
3.4 Trámite de expedientes de pensiones. Área nacional	85
3.5 Expedientes en gestión. Área nacional	86
3.6 Indicadores de gestión de las pensiones	86
3.7 Trámite de expedientes de pensiones. Área internacional	89
3.8 Distribución porcentual del trámite de expedientes de pensiones en función del lugar de instrucción	89
3.9 Expedientes en gestión. Área internacional	89
3.10 Asistencia sanitaria al amparo de la normativa internacional. Cargos emitidos y recibidos	99
3.11 Asistencia sanitaria al amparo de la normativa internacional. Abonos recibidos y efectuados	101
3.12 Asistencia sanitaria al amparo de la normativa internacional. Número de formularios emitidos y recibidos	103
3.13 Expedientes iniciados en aplicación del principio de colaboración administrativa	105
3.14 Trámite ordinario de prestaciones del síndrome tóxico	106
3.15 Trámite de revisión de prestaciones del síndrome tóxico	106
3.16 Trámite de reclamaciones previas del síndrome tóxico	106
3.17 Resumen de intervenciones sociales	108
3.18 Ayudas de Acción Social	129
3.19 Distribución de la acción formativa por competencias y modalidad de impartición	133
3.20 Distribución de la acción formativa por grupos, tipo de empleo y género	134
3.21 Plan de Formación Continua	135
3.22 Detalle de las actividades formativas. Período 2006-2010	137

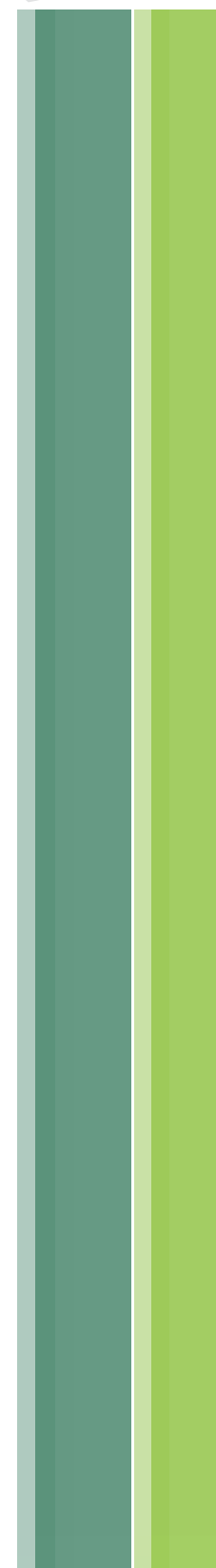

3.23	Número de cotizantes y prestaciones en vigor del Fondo Especial de Mutualidades de Funcionarios de la Seguridad Social ...	140
3.24	Litigiosidad. Relación entre el número de sentencias favorables y el número total de sentencias. Período 2008-2010 ...	149
3.25	Actuaciones inspectoras ...	168
4.	<b>GESTIÓN ECONÓMICA Y PRESUPUESTARIA</b>	
4.1	Ejecución del presupuesto (en millones de euros) ...	176
4.2	Comparación entre el presupuesto y las obligaciones contraídas ...	176
4.3	Evolución de las obligaciones contraídas. Período 2008-2010 ...	178
4.4	Ejecución del presupuesto de gastos de personal y gastos corrientes en bienes y servicios ...	186
4.5	Ejecución del presupuesto en inversiones reales ...	188
6.	<b>LIQUIDACIÓN DEL PRESUPUESTO DEL EJERCICIO Y DOCUMENTACIÓN CONTABLE</b>	
6.1	Cuenta de liquidación del presupuesto de gastos. Clasificación funcional por programas ...	201
6.2	Balance de situación ...	217
6.3.	Cuenta de resultado económico-patrimonial ...	218

## II DATOS ESTADÍSTICOS

7.	<b>PENSIONES DEL SISTEMA DE LA SEGURIDAD SOCIAL A 31 DE DICIEMBRE DE 2010</b>	
7.1	Número, importe y pensión media. Distribución por regímenes y clases de pensión ...	225
7.2	Distribución de las pensiones de incapacidad permanente por regímenes y grados de incapacidad ...	230
7.3	Número, importe y pensión media. Distribución por clases, comunidades autónomas y provincias. Total Sistema ...	232
7.4	Número, importe y pensión media. Distribución por clases, comunidades autónomas y provincias. Régimen General ...	234
7.5	Número, importe y pensión media. Distribución por clases, comunidades autónomas y provincias. Régimen Especial de Trabajadores Autónomos ...	236
7.6	Número, importe y pensión media. Distribución por clases, comunidades autónomas y provincias. Régimen Especial Agrario ...	238
7.7	Número, importe y pensión media. Distribución por clases, comunidades autónomas y provincias. Régimen Especial Trabajadores del Mar ...	240
7.8	Número, importe y pensión media. Distribución por clases, comunidades autónomas y provincias. Régimen Especial Minería del Carbón ...	242
7.9	Número, importe y pensión media. Distribución por clases, comunidades autónomas y provincias. Régimen Especial Empleados de Hogar ...	244
7.10	Número, importe y pensión media. Distribución por clases, comunidades autónomas y provincias. Accidentes de Trabajo ...	246
7.11	Número, importe y pensión media. Distribución por clases, comunidades autónomas y provincias. Enfermedades Profesionales ...	248
7.12	Número, importe y pensión media. Distribución por clases, comunidades autónomas y provincias. SOVI ...	250

7.13	Número y pensión media de las pensiones de incapacidad permanente. Distribución por grados, comunidades autónomas y provincias. Total Sistema ... ..	252
7.14	Distribución de las pensiones contributivas por clase, sexo y grupo de edad. Total Sistema ... ..	254
7.15	Distribución de las pensiones contributivas por clase, sexo y grupo de edad. Régimen General ... ..	261
7.16	Distribución de las pensiones contributivas por clase, sexo y grupo de edad. Régimen Especial Autónomos ... ..	262
7.17	Distribución de las pensiones contributivas por clase, sexo y grupo de edad. Régimen Especial Agrario ... ..	263
7.18	Distribución de las pensiones contributivas por clase, sexo y grupo de edad. Régimen Especial Trabajadores del Mar ... ..	264
7.19	Distribución de las pensiones contributivas por clase, sexo y grupo de edad. Régimen Especial Minería del Carbón ... ..	265
7.20	Distribución de las pensiones contributivas por clase, sexo y grupo de edad. Régimen Especial Empleados de Hogar ... ..	266
7.21	Distribución de las pensiones contributivas por clase, sexo y grupo de edad. Accidentes de Trabajo ... ..	267
7.22	Distribución de las pensiones contributivas por clase, sexo y grupo de edad. Enfermedades Profesionales ... ..	268
7.23	Distribución de las pensiones contributivas por clase, sexo y grupo de edad. SOVI ... ..	269
7.24	Distribución del número de pensiones por tramos de cuantía y clases. Total Sistema ... ..	270
7.25	Distribución del número de pensiones por tramos de cuantía y clases. Régimen General ... ..	271
7.26	Distribución del número de pensiones por tramos de cuantía y clases. Régimen Especial Autónomos ... ..	272
7.27	Distribución del número de pensiones por tramos de cuantía y clases. Régimen Especial Agrario ... ..	273
7.28	Distribución del número de pensiones por tramos de cuantía y clases. Régimen Especial de Trabajadores del Mar ... ..	274
7.29	Distribución del número de pensiones por tramos de cuantía y clases. Régimen Especial Minería del Carbón ... ..	275
7.30	Distribución del número de pensiones por tramos de cuantía y clases. Régimen Especial Empleados de Hogar ... ..	276
7.31	Distribución del número de pensiones por tramos de cuantía y clases. Accidentes de Trabajo ... ..	277
7.32	Distribución del número de pensiones por tramos de cuantía y clases. Enfermedades Profesionales ... ..	278
7.33	Distribución del número de pensiones por tramos de cuantía y clases. SOVI ... ..	279
7.34	Importe mensual de las pensiones según conceptos, por regímenes y clases ... ..	280
7.35	Distribución porcentual del importe mensual de las pensiones según conceptos, por regímenes y clases ... ..	281
7.36	Número de pensiones con complementos a mínimos. Relación porcentual sobre el total de pensiones. Distribución por regímenes y clases ... ..	282
7.37	Número e importe de las pensiones causadas al amparo de norma internacional por clases y país del convenio ... ..	284

7.38	Número e importe de las pensiones causadas al amparo de norma internacional por clases y país de residencia (residentes en países con convenio) ... ..	285
7.39	Número e importe de las pensiones causadas al amparo de norma internacional por clases y país de residencia (residentes en países sin convenio) ... ..	286
7.40	Número e importe de las pensiones abonadas a residentes en países extranjeros. Distribución por países y clases ... ..	287
8.	ALTAS INICIALES Y BAJAS DEFINITIVAS DE PENSIONES EN EL AÑO 2010	
8.1	Altas iniciales. Número, importe y pensión media. Distribución por regímenes y clases ... ..	294
8.2	Bajas definitivas. Número, importe y pensión media. Distribución por regímenes y clases ... ..	295
8.3	Altas iniciales y bajas definitivas de pensiones con complementos a mínimos. Relación con el total de altas y bajas. Distribución por clases ... ..	297
8.4	Altas iniciales y bajas definitivas de pensiones con complementos a mínimos. Relación con el total de altas y bajas. Distribución por regímenes ... ..	298
9.	SERIES ANUALES	
9.1	Evolución del número, importe y pensión media. Variaciones porcentuales. Período 1991-2010. Desglose por clases de pensión. Total Sistema ... ..	304
9.2	Evolución del número de pensiones. Período 2001-2010. Desglose por clases de pensión. Total Sistema ... ..	306
9.3	Evolución del número de pensiones. Período 2001-2010. Desglose por clases de pensión. Régimen General ... ..	306
9.4	Evolución del número de pensiones. Período 2001-2010. Desglose por clases de pensión. Régimen Especial Autónomos ... ..	306
9.5	Evolución del número de pensiones. Período 2001-2010. Desglose por clases de pensión. Régimen Especial Agrario ... ..	307
9.6	Evolución del número de pensiones. Período 2001-2010. Desglose por clases de pensión. Régimen Agrario Cuenta Propia ... ..	307
9.7	Evolución del número de pensiones. Período 2001-2010. Desglose por clases de pensión. Régimen Especial de Trabajadores del Mar ... ..	307
9.8	Evolución del número de pensiones. Período 2001-2010. Desglose por clases de pensión. Régimen Especial Minería del Carbón ... ..	308
9.9	Evolución del número de pensiones. Período 2001-2010. Desglose por clases de pensión. Régimen Especial Empleados de Hogar ... ..	308
9.10	Evolución del número de pensiones. Período 2001-2010. Desglose por clases de pensión. Accidentes de Trabajo ... ..	308
9.11	Evolución del número de pensiones. Período 2001-2010. Desglose por clases de pensión. Enfermedades Profesionales ... ..	309
9.12	Evolución del número de pensiones. Período 2001-2010. Desglose por clases de pensión. SOVI ... ..	309
9.13	Evolución del número de pensiones de incapacidad permanente por grados. Período 2001-2010. Total Sistema ... ..	311
9.14	Evolución del número de pensiones de incapacidad permanente por grados. Período 2001-2010. Régimen General ... ..	311



9.15 Evolución del número de pensiones de incapacidad permanente por grados Período 2001-2010. Régimen Especial Autónomos	311
9.16 Evolución del número de pensiones de incapacidad permanente por grados. Período 2001-2010. Régimen Especial Agrario	312
9.17 Evolución del número de pensiones de incapacidad permanente por grados. Período 2001-2010. Régimen Especial Agrario Cuenta Propia	312
9.18 Evolución del número de pensiones de incapacidad permanente por grados. Período 2001-2010. Régimen Especial de Trabajadores del Mar	312
9.19 Evolución del número de pensiones de incapacidad permanente por grados. Período 2001-2010. Régimen Especial Minería del Carbón	313
9.20 Evolución del número de pensiones de incapacidad permanente por grados. Período 2001-2010. Régimen Especial Empleados de Hogar	313
9.21 Evolución del número de pensiones de incapacidad permanente por grados. Período 2001-2010. Accidentes de Trabajo	313
9.22 Evolución del número de pensiones de incapacidad permanente por grados. Período 2001-2010. Enfermedades Profesionales	314
9.23 Evolución del número de pensiones de incapacidad permanente por grados. Período 2001-2010. SOVI	314
9.24 Evolución del número anual de altas iniciales y bajas definitivas. Período 2001-2010. Por clases de pensión. Total Sistema	316
9.25 Evolución del número anual de altas iniciales y bajas definitivas. Período 2001-2010. Por clases de pensión. Régimen General	317
9.26 Evolución del número anual de altas iniciales y bajas definitivas. Período 2001-2010. Por clases de pensión. Régimen Especial Autónomos	318
9.27 Evolución del número anual de altas iniciales y bajas definitivas. Período 2001-2010. Por clases de pensión. Régimen Especial Agrario	319
9.28 Evolución del número anual de altas iniciales y bajas definitivas. Período 2001-2008. Por clases de pensión. Régimen Especial Agrario Cuenta Propia	320
9.29 Evolución del número anual de altas iniciales y bajas definitivas. Período 2001-2010. Por clases de pensión. Régimen Especial de Trabajadores del Mar	321
9.30 Evolución del número anual de altas iniciales y bajas definitivas. Período 2001-2010. Por clases de pensión. Régimen Especial Minería del Carbón	322
9.31 Evolución del número anual de altas iniciales y bajas definitivas. Período 2001-2010. Por clases de pensión. Régimen Especial Empleados de Hogar	323
9.32 Evolución del número anual de altas iniciales y bajas definitivas. Período 2001-2010. Por clases de pensión. Accidentes de Trabajo	324
9.33 Evolución del número anual de altas iniciales y bajas definitivas. Período 2001-2010. Por clases de pensión. Enfermedades Profesionales	325
9.34 Evolución del número anual de altas iniciales y bajas definitivas. Período 2001-2010. Por clases de pensión. SOVI	326

9.35 Evolución de las altas y bajas con complementos a mínimos y relación con el total de altas y bajas. Período 2007-2010. Distribución por clases de pensión	327
9.36 Evolución de las altas y bajas con complementos a mínimos y relación con el total de altas y bajas. Período 2007-2010. Distribución por regímenes	328
9.37 Evolución del importe de las pensiones según conceptos. Período 2001-2010	329
9.38 Evolución del número de pensiones con complementos a mínimos. Relación porcentual sobre el total de pensiones. Período 2001-2010. Por clase de pensión. Total Sistema	330
9.39 Relación pensiones/pensionistas. Período 2001-2010	332
<b>10. PRESTACIONES FAMILIARES POR HIJO A CARGO EN DICIEMBRE DE 2010</b>	
10.1 Número e importe de las prestaciones familiares por hijo a cargo, menor de 18 años, por grado de discapacidad. Distribución por comunidades autónomas y provincias. Total Sistema	337
10.1 bis- Número e importe de las prestaciones familiares por hijo a cargo, mayor o igual de 18 años, por grado de discapacidad. Distribución por comunidades autónomas y provincias. Total Sistema	338
10.2 Número de familias beneficiarias de prestaciones familiares por hijo a cargo menor o mayor de 18 años. Distribución por comunidades autónomas y provincias	339
10.3 Evolución del número de las prestaciones familiares por hijo a cargo según grado de discapacidad. Período 2001-2010. Total Sistema	342



# ÍNDICE DE GRÁFICOS

## I ACTIVIDADES

1. COMPETENCIAS Y ESTRUCTURA ORGANIZATIVA.	
1.1. Proceso de desagregación de las direcciones provinciales ...	29
2. MEDIOS PERSONALES Y MATERIALES.	
2.1 Distribución porcentual de la plantilla efectiva por grupos de adscripción ...	51
2.2 Evolución de la plantilla efectiva por grupos de adscripción. Período 2008-2010 ...	53
2.3 Distribución provincial de los CAISS activos según su localización geográfica ...	57
2.4 Distribución territorial de los equipos de gestión de esperas ...	58
3. ACTIVIDADES PROGRAMADAS Y DESARROLLADAS	
3.1 Distribución porcentual de los actos informativos. Por prestaciones y regímenes ...	66
3.2 Evaluación de la calidad de los servicios. Nuevos perceptores de prestaciones: pensiones y subsidios ...	75
3.3 Evaluación de la calidad de los servicios. Pensionistas ...	76
3.4 Evolución de los indicadores de gestión de las pensiones. Período 2008-2010 ...	87
3.5 Prestaciones en vigor del síndrome tóxico ...	107
3.6 Zonas básicas de formación ...	132
3.7 Evolución de la acción formativa. Período 2001-2010. Número de ediciones ...	138
3.8 Evolución de la acción formativa. Período 2001-2010. Número de asistentes ...	138
3.9 Funcionarios afiliados al Fondo Especial de Mutualidades de Funcionarios de la Seguridad Social. Distribución por grupos de clasificación de funcionarios ...	141
3.10 Distribución porcentual de los procesos iniciados en los Juzgados de lo Social. Contra la Entidad y por la Entidad ...	145
3.11 Distribución porcentual del número de recursos de suplicación presentados. Contra la Entidad y por la Entidad ...	146
3.12 Evolución del número de procesos iniciados en los Juzgados de lo Social y de recursos de suplicación presentados. Período 2003-2010 ...	147
3.13 Evolución del número de recursos de casación para unificación de doctrina. Promovidos contra la Entidad y por la Entidad. Período 2003-2010 ...	148

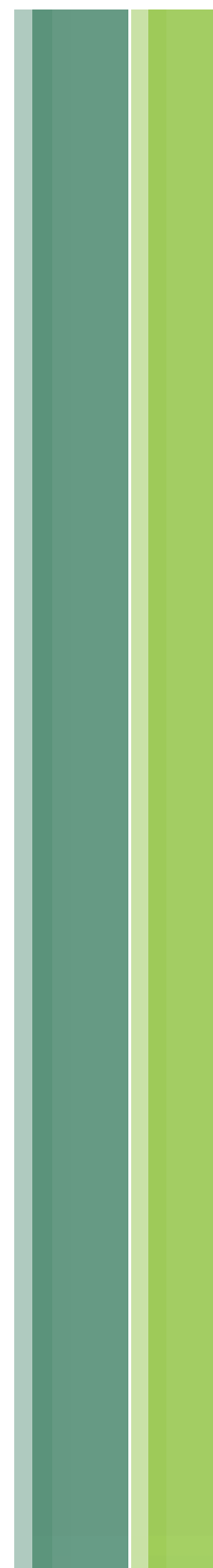

3.14 Relación entre sentencias favorables y total sentencias en los procesos iniciados en los Juzgados de lo Social, recursos de suplicación y recursos de casación para unificación de doctrina. Período 2006-2010 ... .. .	150
4. GESTIÓN ECONÓMICA Y PRESUPUESTARIA	
4.1 Distribución porcentual de las obligaciones contraídas en inversiones reales ... .. .	188
<b>II DATOS ESTADÍSTICOS</b>	
7. PENSIONES DEL SISTEMA DE LA SEGURIDAD SOCIAL A 31 DE DICIEMBRE DE 2010	
7.1 Distribución porcentual del número de pensiones por clases ...	226
7.2 Distribución porcentual del importe de las pensiones por clases	227
7.3 Distribución porcentual del número de pensiones por regímenes	228
7.4 Distribución porcentual del importe de las pensiones por regímenes ... .. .	229
7.5 Distribución porcentual del número de pensiones de incapacidad permanente por grados. Total Sistema ... .. .	231
7.6 Distribución del número de pensiones de incapacidad permanente por sexo y grupos de edad ... .. .	255
7.7 Distribución del número de pensiones de jubilación por sexo y grupos de edad ... .. .	256
7.8 Distribución del número de pensiones de viudedad por sexo y grupos de edad ... .. .	257
7.9 Distribución del número de pensiones de orfandad por sexo y grupos de edad ... .. .	258
7.10 Distribución del número de pensiones en favor de familiares por sexo y grupos de edad ... .. .	259
7.11 Pensión media por sexo y clases. Total Sistema ... .. .	260
7.12 Número de pensiones con complementos a mínimos. Relación porcentual sobre el total de pensiones, por clases ... .. .	282
7.13 Número de pensiones con complementos a mínimos. Relación porcentual sobre el total de pensiones, por regímenes ... .. .	283
8. ALTAS INICIALES Y BAJAS DEFINITIVAS DE PENSIONES PRODUCIDAS EN EL AÑO 2010	
8.1 Número de altas iniciales y bajas definitivas de pensiones. Por clases ... .. .	293
8.2 Número de altas iniciales y bajas definitivas de pensiones. Por regímenes ... .. .	296
9. SERIES ANUALES	
9.1 Variación porcentual interanual de las pensiones en vigor. Período 1991-2010. Por clases de pensión ... .. .	303
9.2 Variación porcentual interanual de las pensiones en vigor. Período 2001-2010. Por regímenes ... .. .	310
9.3 Variación porcentual interanual de las pensiones de incapacidad permanente por grados. Período 2001-2010. Total Sistema	315
9.4 Evolución del número de altas iniciales y bajas definitivas. Período 2001-2010. Total Sistema ... .. .	316

9.5	Evolución del número de altas iniciales y bajas definitivas. Período 2001-2010. Régimen General	317
9.6	Evolución del número de altas iniciales y bajas definitivas. Período 2001-2010. Régimen Especial de Trabajadores Autónomos	318
9.7	Evolución del número de altas iniciales y bajas definitivas. Período 2001-2010. Régimen Especial Agrario	319
9.8	Evolución del número de altas iniciales y bajas definitivas. Período 2001-2007. Régimen Especial Agrario Cuenta Propia	320
9.9	Evolución del número de altas iniciales y bajas definitivas. Período 2001-2010. Régimen Especial Trabajadores del Mar	321
9.10	Evolución del número de altas iniciales y bajas definitivas. Período 2001-2010. Régimen Especial de Minería del Carbón	322
9.11	Evolución del número de altas iniciales y bajas definitivas. Período 2001-2010. Régimen Especial de Empleados de Hogar	323
9.12	Evolución del número de altas iniciales y bajas definitivas. Período 2001-2010. Accidentes de Trabajo	324
9.13	Evolución del número de altas iniciales y bajas definitivas. Período 2001-2010. Enfermedades Profesionales	325
9.14	Evolución del número de altas iniciales y bajas definitivas. Período 2001-2010. SOVI	326
9.15	Evolución de la distribución porcentual del importe de la pensión según conceptos. Período 2001-2010	330
9.16	Evolución de la relación porcentual del número de pensiones con complementos a mínimos sobre el total clase de pensión. Período 2001-2010. Total Sistema	331
10.	PRESTACIONES FAMILIARES POR HIJO A CARGO EN DICIEMBRE DE 2010.	
10.1	Distribución provincial del número de prestaciones familiares por hijo a cargo menor de 18 años	340
10.2	Distribución provincial del número de prestaciones familiares por hijo a cargo mayor o igual de 18 años	341
10.3	Evolución del número de prestaciones familiares por hijo a cargo. Período 2001-2010. Total Sistema	342



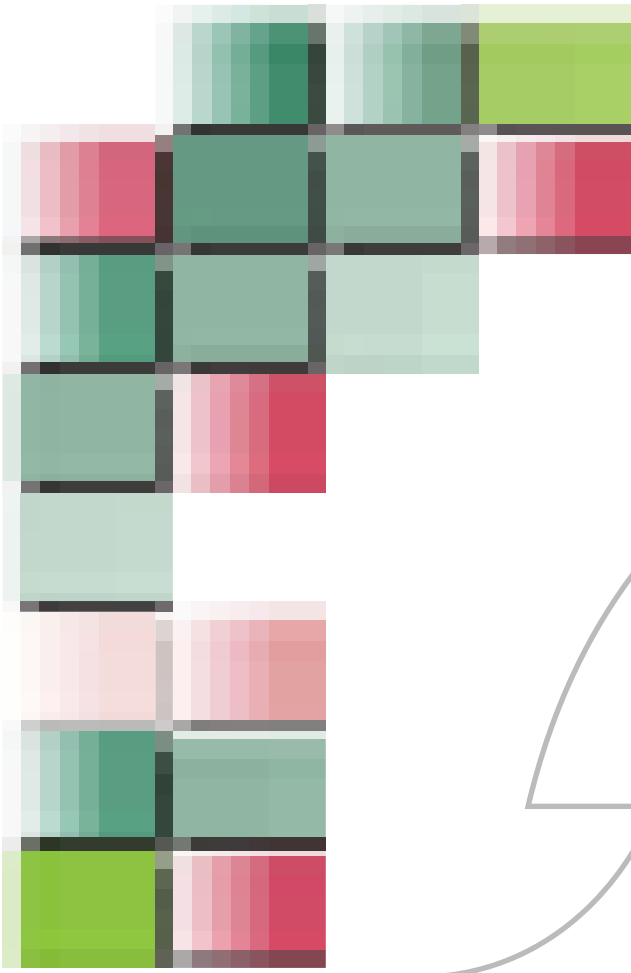

# PRESENTACIÓN





# PRESENTACIÓN

**E**l Informe estadístico del Instituto Nacional de la Seguridad Social (INSS) ofrece una información detallada sobre las principales actividades desarrolladas a lo largo del año 2010, para el cumplimiento de las competencias que tiene encomendadas en materia de gestión y administración de las prestaciones económicas del Sistema de Seguridad Social. Esta información, dirigida a los ciudadanos en general y a todos los empleados del INSS en particular, contribuye al conocimiento del trabajo realizado a lo largo de todo el ejercicio, además de ser un excelente vehículo de comunicación que confiere una imagen de transparencia y buen hacer de la Organización.

El documento se estructura en dos partes. La primera de ellas, bajo la rúbrica "Actividades", contiene la información sobre las competencias del Instituto, su estructura organizativa, los recursos humanos y materiales disponibles, las actividades realizadas en las áreas de atención e información, de gestión de prestaciones, de recursos humanos y de apoyo técnico y asesoramiento, así como la referida a la gestión económica y presupuestaria y a los Órganos de participación en el control y vigilancia de la gestión.

En el año 2010, el INSS ha administrado más de ocho millones setecientas mil pensiones, ha resuelto más de un millón novecientas mil nuevas prestaciones, con un presupuesto de ciento un mil ochocientos setenta y ocho millones de euros y con alrededor de doce mil quinientos empleados, repartidos entre la Sede Central, cincuenta y dos Sedes Provinciales y cuatrocientos treinta y seis Centros de Atención e Información.

En la línea de acercamiento al ciudadano, cabe destacar los más de diecisiete millones de consultas atendidas en sus centros, casi un millón cuatrocientas mil llamadas atendidas en su línea de teléfono gratuita 900.16.65.65 y las sesenta mil consultas formuladas en el buzón de su página de Internet [www.seg-social.es](http://www.seg-social.es). Por otra parte, de acuerdo con lo establecido en la Ley 11/2007 de 22 de junio, de Acceso electrónico de los ciudadanos a los servicios públicos y el Real Decreto 1671/2009 de 6 de noviembre, en 2010 se ha creado la Sede electrónica de la Seguridad Social.

Asimismo, se ha continuado la colaboración con las Comunidades Autónomas, mediante la suscripción de acuerdos, para acercar el sistema de la Seguridad Social a la comunidad educativa, siendo ya once Comunidades las que se han asociado a este proyecto.

En cuanto a la gestión de las prestaciones económicas, el gasto en el Capítulo 4, "Transferencias Corrientes", al que se imputan dichas prestaciones supuso en el ejercicio 2010 el 99,32% del total del gasto del Instituto, mientras que los gastos de funcionamiento ascendieron a un 0,60%. La participación de las pensiones en el gasto total de "transferencias corrientes" ha sido del 93,34%. Con respecto a la acción protectora, la Ley 39/2010 de 22 de diciembre de Presupuestos Generales del Estado para el año 2011, extendió ésta a las con-



tingencias profesionales de los trabajadores incluidos en el Régimen Especial de los Empleados de Hogar y creó la prestación económica en la situación de cuidado de menores afectados por cáncer u otra enfermedad grave. Además, el Real Decreto-Ley 13/2010 de 3 de diciembre, de actuaciones en el ámbito fiscal, laboral y liberalizadoras para fomentar la inversión y la creación de empleo, incluye en el Régimen General de la Seguridad Social, a los funcionarios de nuevo ingreso, a los exclusivos efectos de Clases Pasivas, a partir de 1 de enero de 2011.

En 2010 se han continuado las actividades en orden al desarrollo de los proyectos que permiten una mayor eficacia y eficiencia en la gestión de las prestaciones. Entre otras mejoras, destacan los desarrollos realizados para el trámite electrónico de solicitudes (TESOL), que permite la solicitud de las prestaciones de Jubilación y Muerte y Supervivencia a través de la página web de la Seguridad Social, sin necesidad, en muchos casos, de desplazamientos de los ciudadanos a nuestras oficinas de información.

La segunda parte del documento, "Datos Estadísticos", recoge la información sobre las prestaciones económicas, presentada en cuatro apartados: Pensiones del Sistema de Seguridad Social al final del ejercicio, Altas iniciales y bajas definitivas de pensiones, Series anuales y Prestaciones familiares por hijo a cargo. Esta información, que se elabora a partir de los datos que ofrece la Gerencia de Informática de la Seguridad Social, se facilita diferenciando regímenes, clases de pensión y apareciendo, en algunas ocasiones, la desagregación provincial.

Por último, se indica que en el año 2010 el INSS ha recibido un total de veinticuatro visitas de delegaciones internacionales, trece en los servicios centrales, correspondientes a delegaciones de la OISS, Croacia, Guatemala, Brasil, China, Portugal, Escuela de Formación de Saint Etienne (Francia) y Túnez, y doce en las direcciones provinciales referidas a jornadas informativas en el marco de convenios de colaboración con Alemania y Francia. Igualmente se han realizado tres visitas de delegaciones del INSS a organismos internacionales en el marco, también, de convenios de colaboración en materia de información con Francia y Alemania. Por lo que se refiere a la asistencia a congresos y ferias, el INSS ha asistido, como es habitual, a través de su Dirección Provincial, a la Feria del Mayor de Badajoz.

En el marco del semestre de presidencia española de la Unión Europea (UE), se le encomendó al INSS por la Secretaria de Estado de la Seguridad Social la organización de dos reuniones de trabajo, la de Directores Generales de Instituciones de Seguridad Social de la UE y la de corresponsales del Sistema de información mutua sobre protección social/Seguridad Social (MISSOC). En estas reuniones participaron representantes de los diversos países miembros de la UE y de la Asociación europea de libre comercio (EFTA). Asimismo y con motivo de la presidencia tuvo lugar también en el INSS la celebración de la troica preparatoria de la Comisión Técnica para el tratamiento electrónico de la información, a la que asistieron representantes de Suecia, Bélgica y España.



I Actividades





# Competencias y estructura organizativa







## 1.1 COMPETENCIAS

**E**l Instituto Nacional de la Seguridad Social (INSS), creado por el Real Decreto-Ley 36/1978, de 16 de noviembre, es una Entidad Gestora dotada de personalidad jurídica propia, adscrita al Ministerio de Trabajo e Inmigración a través de la Secretaría de Estado de la Seguridad Social.

El Real Decreto 2583/1996, de 13 de diciembre, de estructura orgánica y funciones del Instituto Nacional de la Seguridad Social y de modificación parcial de la Tesorería General de la Seguridad Social, encomienda al INSS la gestión y administración de las prestaciones económicas del Sistema de la Seguridad Social, con excepción de aquéllas cuya gestión esté atribuida al Instituto de Mayores y Servicios Sociales o servicios competentes de las Comunidades Autónomas y, específicamente, le atribuye competencia en las siguientes materias:

- El reconocimiento y control del derecho a las prestaciones económicas del Sistema de Seguridad Social en su modalidad contributiva, sin perjuicio de las competencias atribuidas al Servicio Público de Empleo Estatal en materia de prestaciones de protección por desempleo y al Instituto Social de la Marina en relación con el Régimen Especial de los Trabajadores del Mar.
- El reconocimiento y control del derecho a la maternidad y otras prestaciones familiares, en su modalidad no contributiva.
- El reconocimiento del derecho a la asistencia sanitaria.
- En el ámbito internacional, la participación en la medida y con el alcance que se le atribuya por el Ministerio de Trabajo e Inmigración, en la negociación y ejecución de los Convenios Internacionales de Seguridad Social, así como la pertenencia a asociaciones y organismos internacionales.
- La gestión del Fondo Especial de Mutualidades de Funcionarios de la Seguridad Social.
- La gestión y funcionamiento del Registro de Prestaciones Sociales Públicas.
- La gestión de las prestaciones económicas y sociales del síndrome tóxico.
- La gestión ordinaria de sus recursos humanos, en la medida y con el alcance que determine el Ministerio de Trabajo e Inmigración.



## Competencias

- La gestión ordinaria de los medios materiales asignados a su misión.
- La gestión de cuantas otras funciones le estén atribuidas legal o reglamentariamente, o le sean encomendadas por el Ministerio de Trabajo e Inmigración.





## 1.2 ESTRUCTURA ORGANIZATIVA

El Instituto Nacional de la Seguridad Social, se estructura en los siguientes Órganos Directivos:

- De participación en el control y vigilancia de la gestión: Consejo General y Comisión Ejecutiva (de su composición y actividades se da cuenta en el capítulo 5).
- De dirección: Dirección General, Secretaría General y Subdirecciones Generales.

La gestión del Instituto se realiza, en el ámbito nacional, a través de la Dirección General, la Secretaría General y las distintas Subdirecciones Generales; en el ámbito provincial, a través de las Direcciones Provinciales y de los Centros de Atención e Información de la Seguridad Social (CAISS) dependientes de las mismas.

### A) Servicios Centrales

Tras la publicación del Real Decreto 666/2007, de 25 de mayo, por el que se modifica el Real Decreto 2583/1996, de 13 de diciembre, de estructura orgánica y funciones del Instituto Nacional de la Seguridad Social y de modificación parcial de la Tesorería General de la Seguridad Social, la estructura organizativa de los Servicios Centrales del INSS es actualmente la siguiente:

- *DIRECCIÓN GENERAL*: Asume las competencias de planificación, dirección, control e inspección de las actividades del Instituto para el cumplimiento de sus fines. El titular de la Dirección General asume la representación legal del INSS.
- *SECRETARÍA GENERAL*: Con nivel orgánico de Subdirección General, le compete el estudio y propuesta de la planificación estratégica de la Entidad y de los elementos organizativos de sus servicios, en coordinación con las Subdirecciones Generales; la planificación, dirección, ejecución y evaluación de las actividades de control e inspección de los servicios, así como de la gestión de la calidad de los mismos; la programación, ordenación y control de la Red de Centros de Atención e Información de la Seguridad Social e instalaciones; la coordinación y gestión de las comunicaciones generales a beneficiarios y ciudadanos, en el ámbito de las prestaciones económicas gestionadas por el Instituto; el establecimiento y seguimiento de nuevos servicios de comunicación, en especial los relacionados con las nuevas tecnologías; la planificación e implantación de actividades relacionadas con la

comunicación e información de carácter interno en la organización, así como la información y la asistencia técnica a los miembros del Consejo General y la coordinación de las Subdirecciones Generales.

- *SUBDIRECCIÓN GENERAL DE ORDENACIÓN Y ASISTENCIA JURÍDICA*: Tiene atribuidas competencias en materia de emisión de informes jurídicos sobre normas y proyectos de ámbito nacional e internacional con incidencia en la entidad así como la tramitación y la resolución de consultas; la colaboración con el Departamento en la elaboración de las disposiciones de la Seguridad Social y en la formulación de los criterios interpretativos, así como el registro y control de legalidad de las disposiciones de carácter interno; la elaboración de proyectos normativos en materia de competencia de la Dirección General; la organización, tramitación y control de los expedientes de responsabilidad patrimonial por el funcionamiento de los servicios del Instituto y el apoyo técnico y la colaboración con el Departamento en materia de convenios, acuerdos, tratados y organizaciones de ámbito internacional.
- *SUBDIRECCIÓN GENERAL DE RECURSOS HUMANOS Y MATERIALES*: Le compete la planificación en materia de recursos humanos de la entidad; la ejecución de la política de personal de la entidad y la gestión ordinaria de ésta, así como, en general, todas las funciones inherentes a la administración del personal que competen a la entidad y la relación con los órganos de representación sindical; la planificación, desarrollo y evaluación de las políticas de formación; la planificación y desarrollo de las actividades en materia de seguridad y salud laboral del personal, así como la coordinación de los servicios de prevención de riesgos laborales; la elaboración de los planes de necesidades de recursos materiales en los servicios centrales, así como el mantenimiento de las instalaciones de los servicios centrales y la gestión de los suministros y la elaboración y mantenimiento del inventario centralizado de bienes, muebles e inmuebles.
- *SUBDIRECCIÓN GENERAL DE GESTIÓN ECONÓMICA Y PRESUPUESTARIA*: Es de su competencia formular, en términos de objetivos y programas de gasto, los planes de actuación de la entidad; preparar y confeccionar el anteproyecto de presupuestos, tramitar los expedientes de modificaciones presupuestarias y controlar la ejecución de sus centros de gestión; el seguimiento, análisis y evaluación de los programas, objetivos, indicadores presupuestarios y créditos presupuestarios; la elaboración de las propuestas de gastos de los servicios centrales de la entidad y otras de ámbito provincial, de gestión centralizada; la ordenación y tramitación de la contratación administrativa, inversiones, obras y gestión financiera y la preparación de la documentación de su competencia con destino al Tribunal de Cuentas y demás órganos superiores de control económico-presupuestario.
- *SUBDIRECCIÓN GENERAL DE GESTIÓN DE PRESTACIONES*: Le compete la ordenación administrativa para la gestión y control de las prestaciones económicas del sistema de Seguridad Social, excepto las atribuidas a la Subdirección General de Gestión de Incapacidad Temporal y Otras Prestaciones a corto plazo. Asimismo tiene encomendados la gestión y el funcionamiento del Registro de Prestaciones Sociales Públicas y la dirección, control y desarrollo de la organización informática.
- *SUBDIRECCIÓN GENERAL DE GESTIÓN DE INCAPACIDAD TEMPORAL Y OTRAS PRESTACIONES A CORTO PLAZO*: Le compete la ordenación administrativa para la gestión y control de la incapacidad temporal, la maternidad, la paternidad, la protección familiar, las prestaciones del seguro escolar y del

Fondo especial de mutualidades de funcionarios de la Seguridad Social, y otras prestaciones a corto plazo del sistema de la Seguridad Social, así como el reconocimiento de la asistencia sanitaria. Asimismo se adscribe a esta Subdirección General la Unidad de gestión de prestaciones económicas y sociales del Síndrome Tóxico, a la que corresponde la gestión de las citadas prestaciones.

- *SUBDIRECCIÓN GENERAL DE ESTUDIOS ECONÓMICOS*: Le compete la realización de estudios económicos en materias propias de la entidad, así como de los análisis e informes económico-financieros, estadísticos y actuariales; el seguimiento y análisis de la evolución de las prestaciones económicas gestionadas por la entidad; la elaboración de memorias sobre la incidencia económica de proyectos normativos; la dirección y control del Fondo Documental y, en general, el asesoramiento en materia económico-financiera y la propuesta de alternativas que mejoren la eficacia y eficiencia del gasto.
- *SUBDIRECCIÓN GENERAL DE COORDINACIÓN DE UNIDADES MÉDICAS*: Compete a esta Subdirección General la planificación, coordinación y seguimiento de las actividades correspondientes a las unidades médicas provinciales; la colaboración en materias relacionadas con convenios y acuerdos con entidades de ámbito local, estatal e internacional, en cuestiones específicas médicas; la programación, ordenación y control de la red de unidades médicas; la planificación formativa del personal médico y la formulación de propuestas dirigidas a mejorar los servicios técnicos sanitarios que se prestan, así como el asesoramiento en cuestiones médicas.
- *INTERVENCIÓN DELEGADA EN LOS SERVICIOS CENTRALES*: Adscrita orgánicamente a la Dirección General, depende funcionalmente de la Intervención General de la Seguridad Social y de la Intervención General de la Administración del Estado.

En el organigrama de las páginas 33 a 37 se refleja la estructura con mayor detalle.

## **B) Direcciones Provinciales**

La gestión de las prestaciones económicas del sistema de Seguridad Social atribuidas al Instituto Nacional de la Seguridad Social se realiza, en el ámbito territorial, a través de las Direcciones Provinciales y de los Centros de Atención e Información de la Seguridad Social (CAISS) dependientes de las mismas.

Las 52 Direcciones Provinciales están clasificadas en 6 categorías, en atención al volumen de su gestión. En cada Dirección Provincial existen, además de la propia Dirección, la Secretaría Provincial y las Subdirecciones Provinciales, organizadas según áreas funcionales.

Las Intervenciones Delegadas Territoriales ejercitan sus competencias sobre las Entidades Gestoras y Servicios Comunes de su ámbito territorial, con dependencia funcional de la Intervención General de la Seguridad Social.

En los organigramas de las páginas 41 a 45 se detalla la estructura de cada Dirección Provincial, en función de su categoría.

A 31 de diciembre de 2010, hay 24 provincias en las que la responsabilidad de las funciones encomendadas a la Tesorería General y al Instituto Nacional de la Seguridad Social recae en una única persona, que ejerce simultáneamente como Director Provincial de ambos organismos.

El gráfico 1.1 ilustra sobre las provincias que tienen una dirección única para ambas Entidades y las que tienen separadas las funciones de dirección en dos responsables.

Por lo que respecta a los Centros de Atención e Información (CAISS), a 31 de diciembre, el Instituto dispone de una red de 436 centros activos entre urbanos y comarcales.







# Estructura organizativa de los SS.CC.







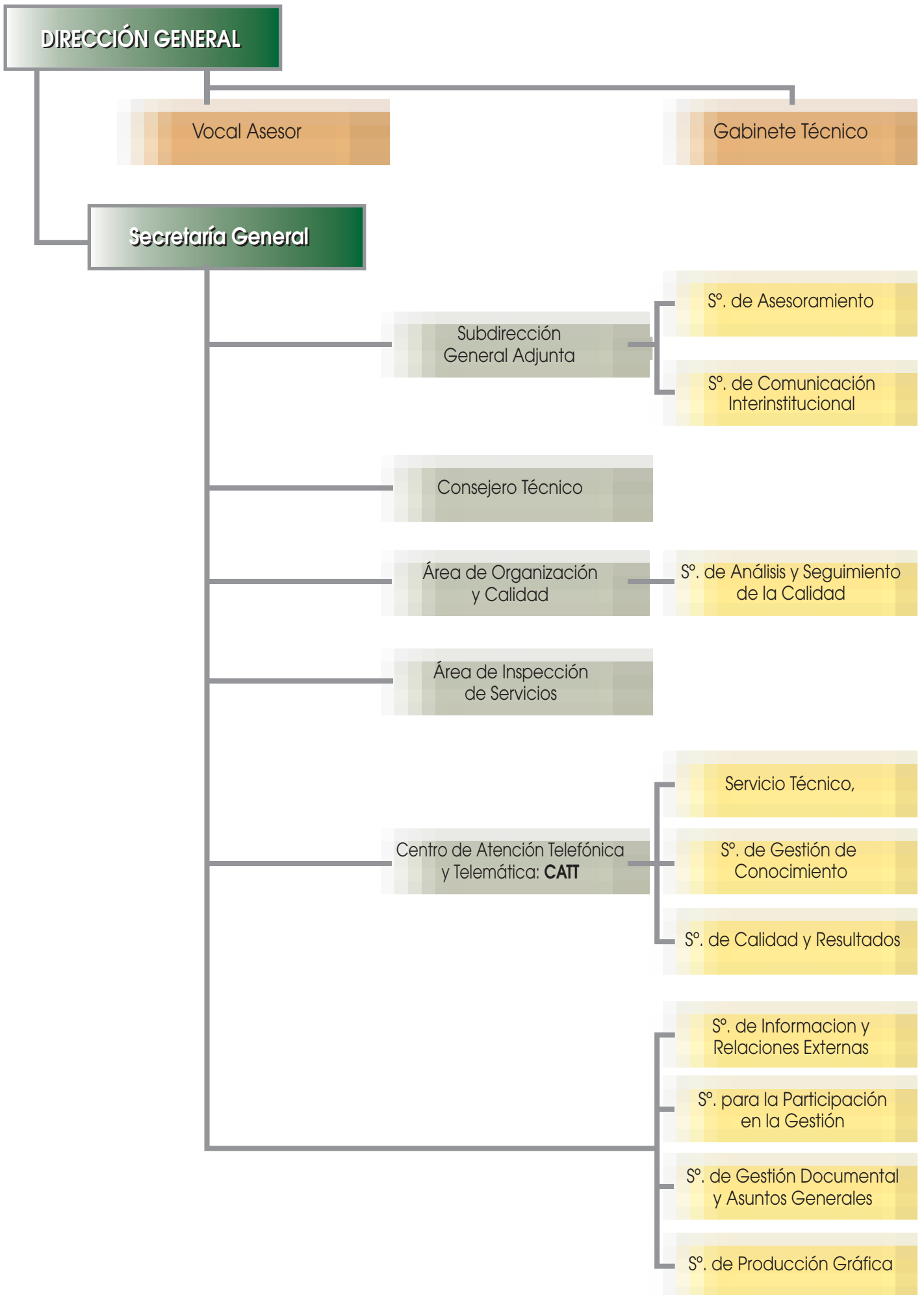

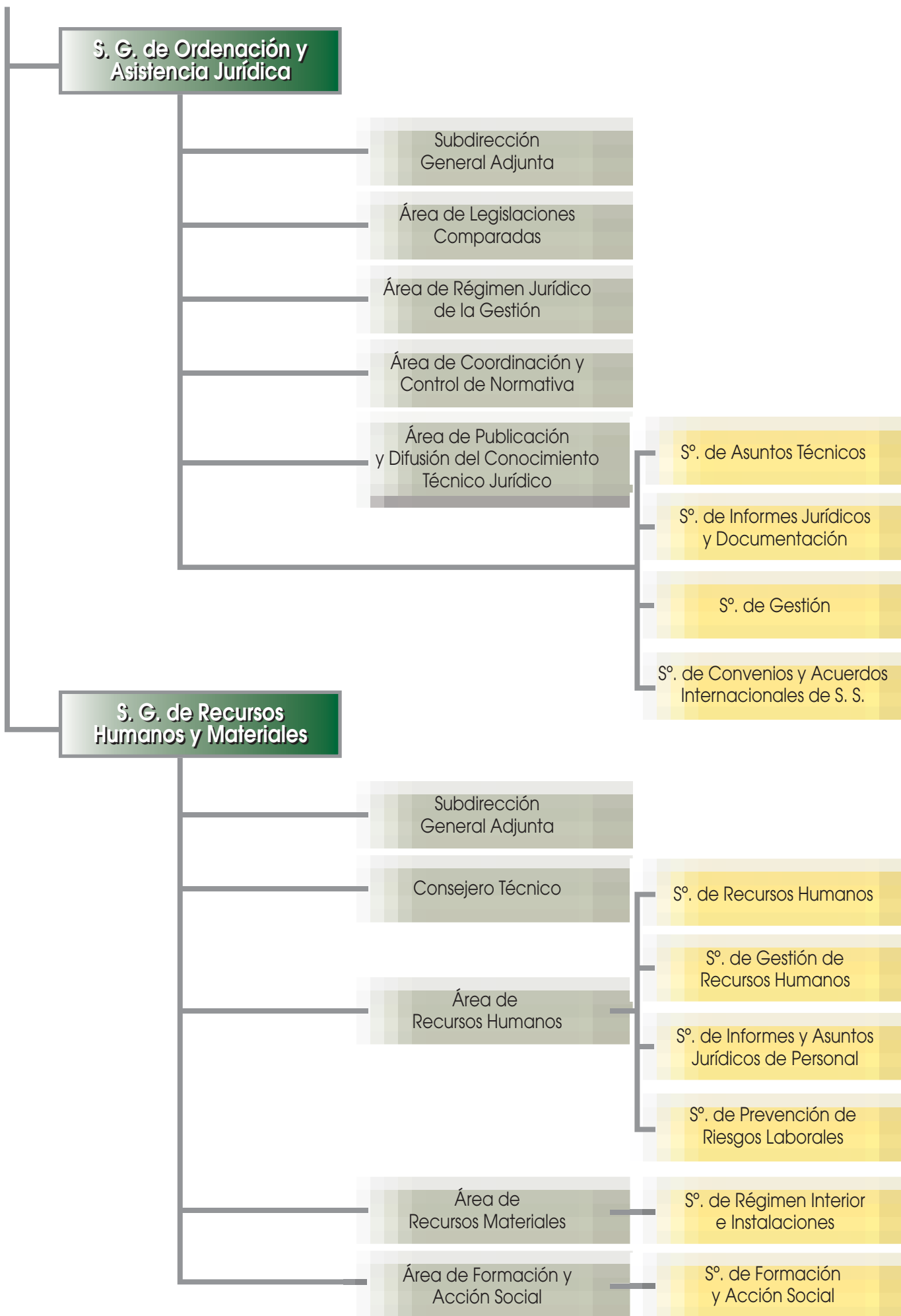

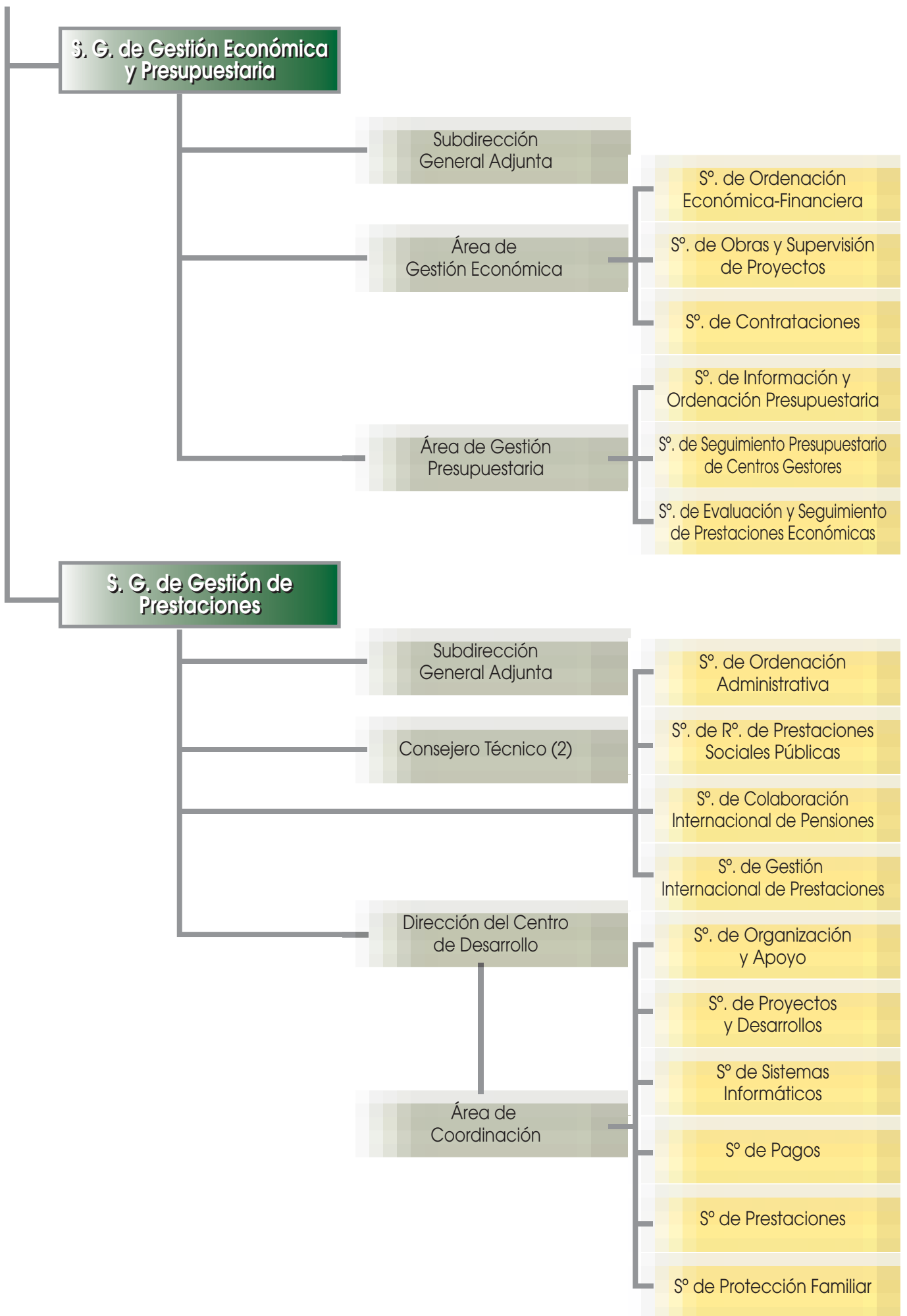

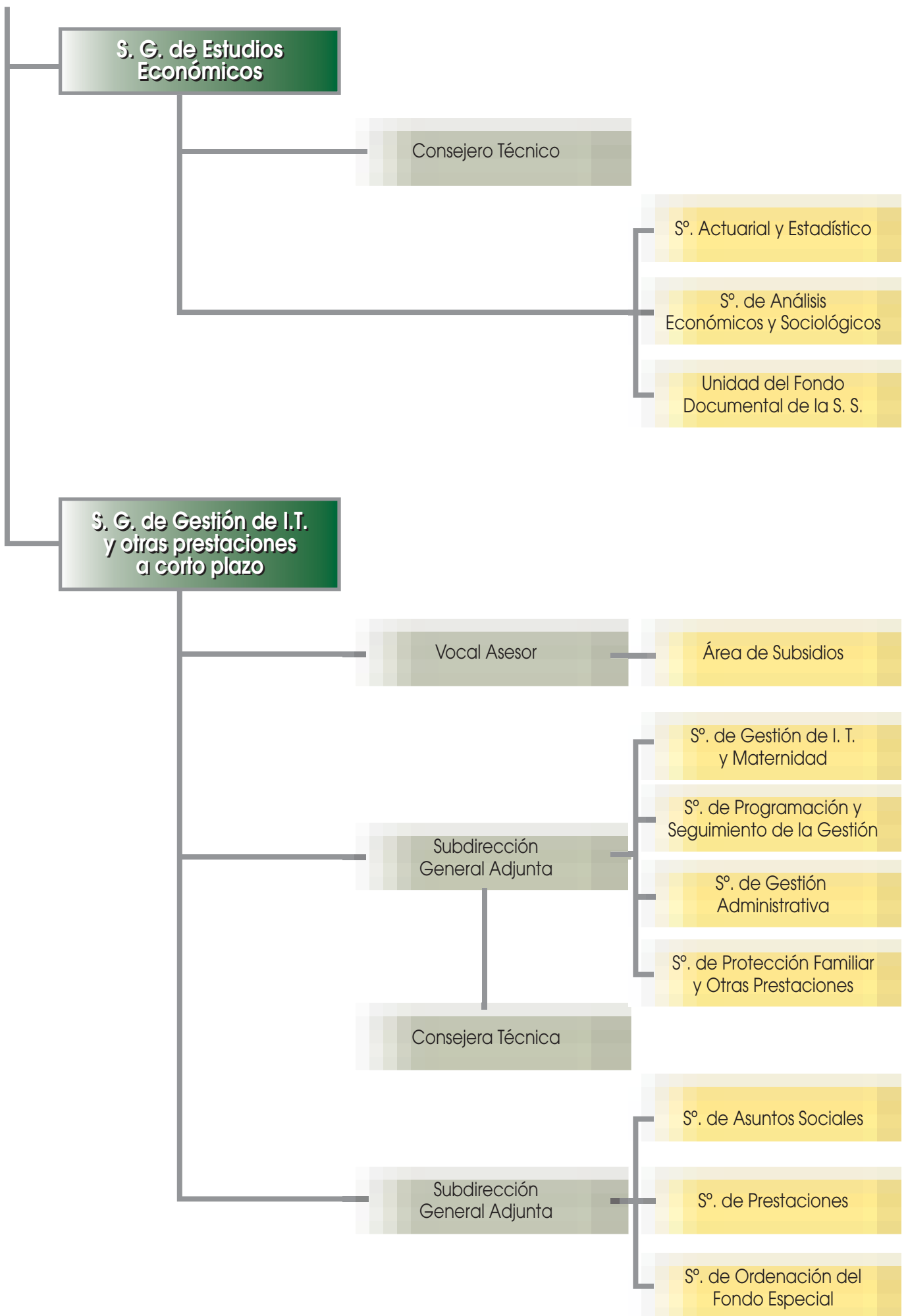

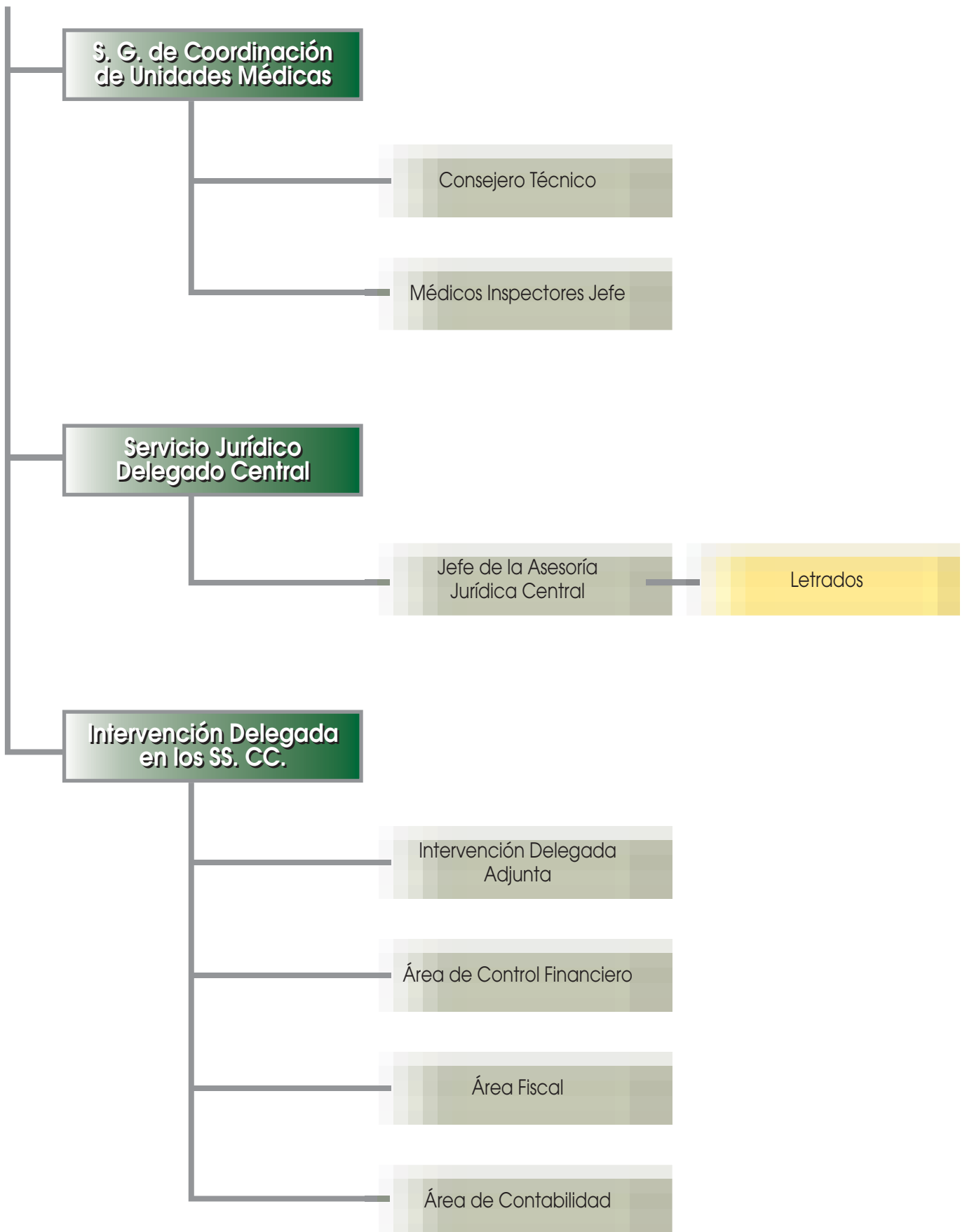





# Estructura organizativa de las DD.PP.







**DIRECCIÓN PROVINCIAL  
Categoría "A"  
Madrid**

**NCD  
30**



**DIRECCIÓN PROVINCIAL  
Categoría "A"  
Barcelona**

**NCD  
30**



**DIRECCIÓN PROVINCIAL  
Categoría "B-1"  
Valencia**

**NCD  
30**



**DIRECCIÓN PROVINCIAL  
Categoría "B-2"  
Sevilla y Bizkaia**

**NCD  
30**

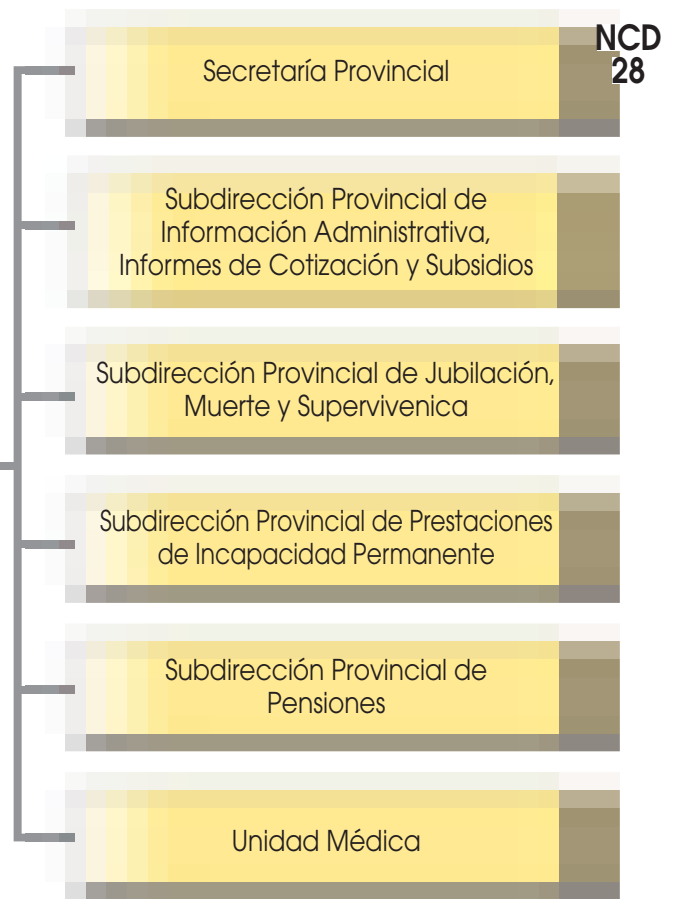

**DIRECCIÓN PROVINCIAL**  
**Categoría "B-2"**  
**Asturias**

**NCD**  
**29**



**DIRECCIÓN PROVINCIAL**  
**Categoría "B-2"**  
**Alicante, Illes Balears, Cádiz,**  
**A Coruña, Gipuzkoa, Málaga,**  
**Murcia, Pontevedra y Zaragoza**

**NCD**  
**29**



**DIRECCIÓN PROVINCIAL**  
**Categoría "B-3"**  
Badajoz, Castellón, Córdoba,  
Girona, Granada, Jaén, León,  
Lugo, Navarra, Las Palmas,  
S. C. de Tenerife, Cantabria  
y Tarragona

**NCD**  
**29**

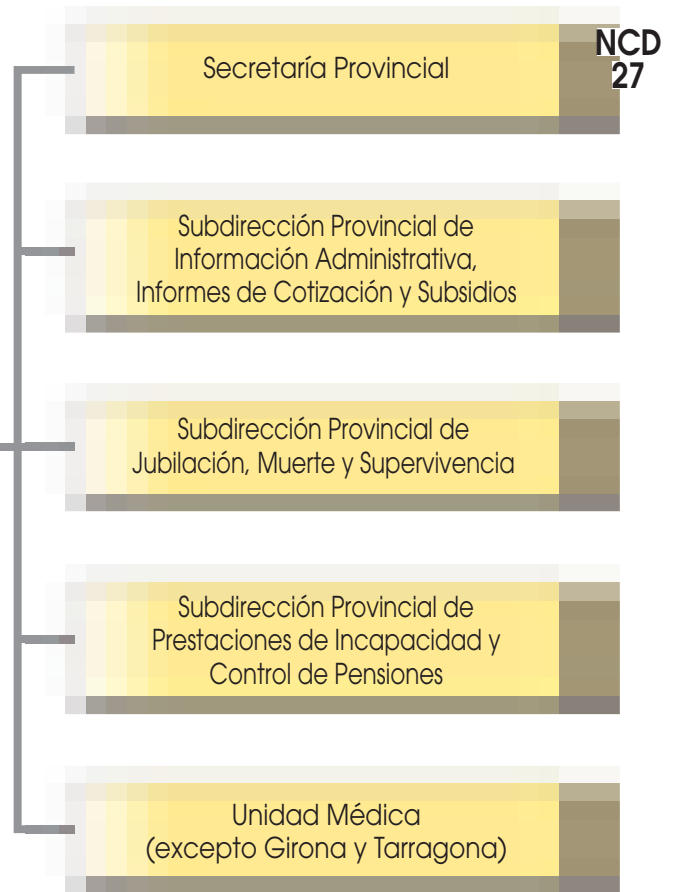

**DIRECCIÓN PROVINCIAL**  
**Categoría "C"**  
Araba/Álava, Albacete, Almería,  
Burgos, Cáceres, Ciudad Real,  
Huelva, Lleida, La Rioja,  
Ourense, Salamanca,  
Toledo y Valladolid

**NCD**  
**28**



**DIRECCIÓN PROVINCIAL**  
**Categoría "D"**  
**Ávila, Cuenca, Guadalajara,**  
**Huesca, Palencia, Segovia,**  
**Soria, Teruel y Zamora**  
**Secretaría Provincial**

**NCD**  
**28**

Secretaría Provincial **NCD**  
**26**

Subdirección Provincial de  
Información Administrativa,  
Informes de Cotización y Subsidios

Subdirección Provincial de  
Prestaciones de Jubilación, Muerte y  
Supervivencia, Incapacidad Permanente  
y Control de Pensiones

Unidad Médica

**DIRECCIÓN PROVINCIAL**  
**Categoría "D"**  
**Ceuta y Melilla**

**NCD**  
**28**

Secretaría Provincial **NCD**  
**26**

Unidad Médica





## Medios personales y materiales









## 2.1 PLANTILLAS

La Relación de Puestos de trabajo de esta Entidad está dotada a 31 de diciembre de 2010 de un total de 13.827 puestos de trabajo de los que 12.916 corresponden a personal funcionario y 911 a personal laboral.

Por lo que respecta a la plantilla efectiva, a 31 de diciembre, se componía de 12.499.

La distribución de ambas plantillas se detalla en los cuadros 2.1 y 2.2 y gráfico 2.1.

Al final del ejercicio 2010, el nivel de cobertura de la plantilla efectiva sobre la dotación total de la Entidad se situó en un 90,40%, alcanzando el 91,08% en lo que se refiere al personal funcionario, y el 80,68% en cuanto al personal laboral.

La distribución territorial de la plantilla efectiva aparece reflejada en el cuadro 2.3 y la evolución de la misma, por grupos de adscripción, en el gráfico 2.2.

Los movimientos de altas y bajas se reflejan en el cuadro 2.4 para el personal funcionario, en función de las diversas situaciones administrativas, y en el cuadro 2.5 para el personal laboral.



Dotaciones en las relaciones de puestos de trabajo

**Año 2010**

*Cuadro 2.1*

<b>Puestos del personal funcionario por grupos</b>	<b>Servicios Centrales</b>	<b>Servicios Periféricos</b>	<b>TOTAL</b>
Grupo A1	85	1.071	1.156
Grupo A1-A2	181	501	682
Grupo A2	14	114	128
Grupo A2-C1	200	1.478	1.678
Grupo C1	11	122	133
Grupo C1-C2	344	5.893	6.237
Grupo C2	134	2.645	2.779
Agrupaciones Profesionales	19	104	123
<b>TOTAL puestos del personal funcionario</b>	<b>988</b>	<b>11.928</b>	<b>12.916</b>
<b>Puestos del personal laboral</b>	<b>143</b>	<b>768</b>	<b>911</b>
<b>TOTAL</b>	<b>1.131</b>	<b>12.696</b>	<b>13.827</b>

Plantilla efectiva

**a 31 de diciembre de 2010**

*Cuadro 2.2*

<b>Puestos del personal funcionario por grupos</b>	<b>Servicios Centrales</b>	<b>Servicios Periféricos</b>	<b>TOTAL</b>
Grupo A1	119	1.102	1.221
Grupo A2	113	705	818
Grupo C1	293	4.281	4.574
Grupo C2	282	4.780	5.062
Agrupaciones Profesionales	16	73	89
<b>TOTAL personal funcionario</b>	<b>823</b>	<b>10.941</b>	<b>11.764</b>
<b>Personal laboral</b>	<b>123</b>	<b>612</b>	<b>735</b>
<b>TOTAL</b>	<b>946</b>	<b>11.553</b>	<b>12.499</b>

**Año 2010**

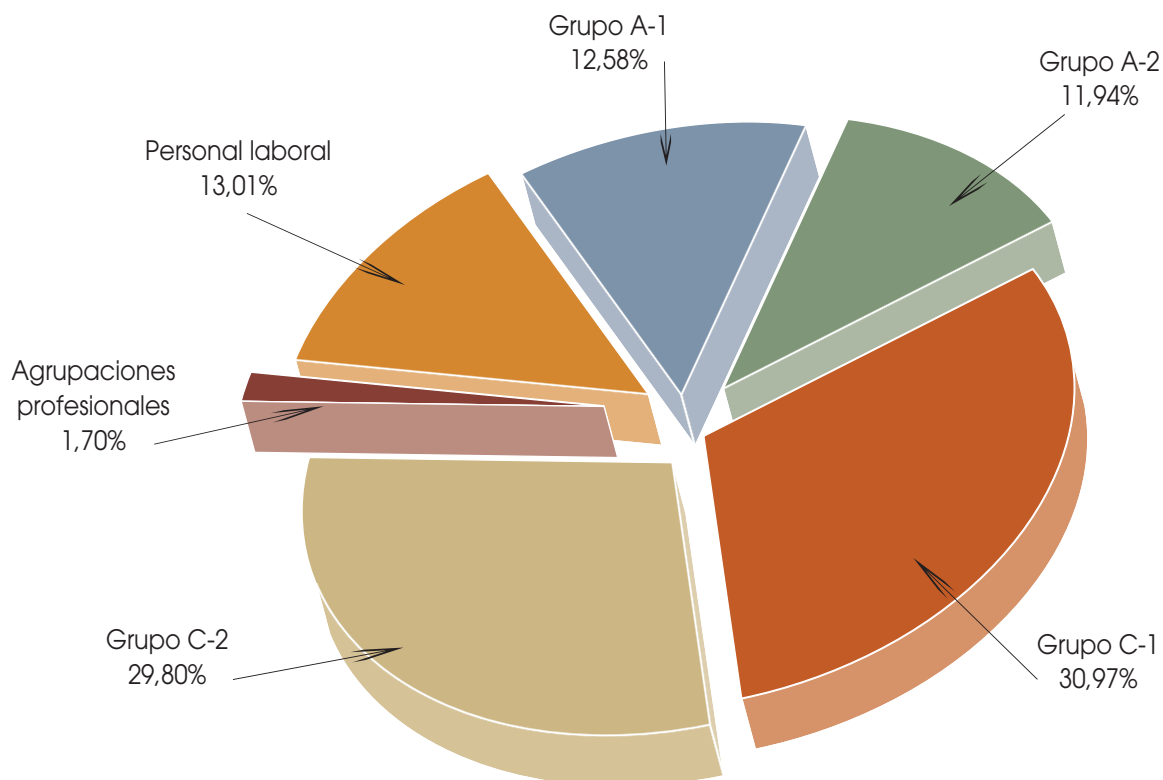

**Servicios Centrales**

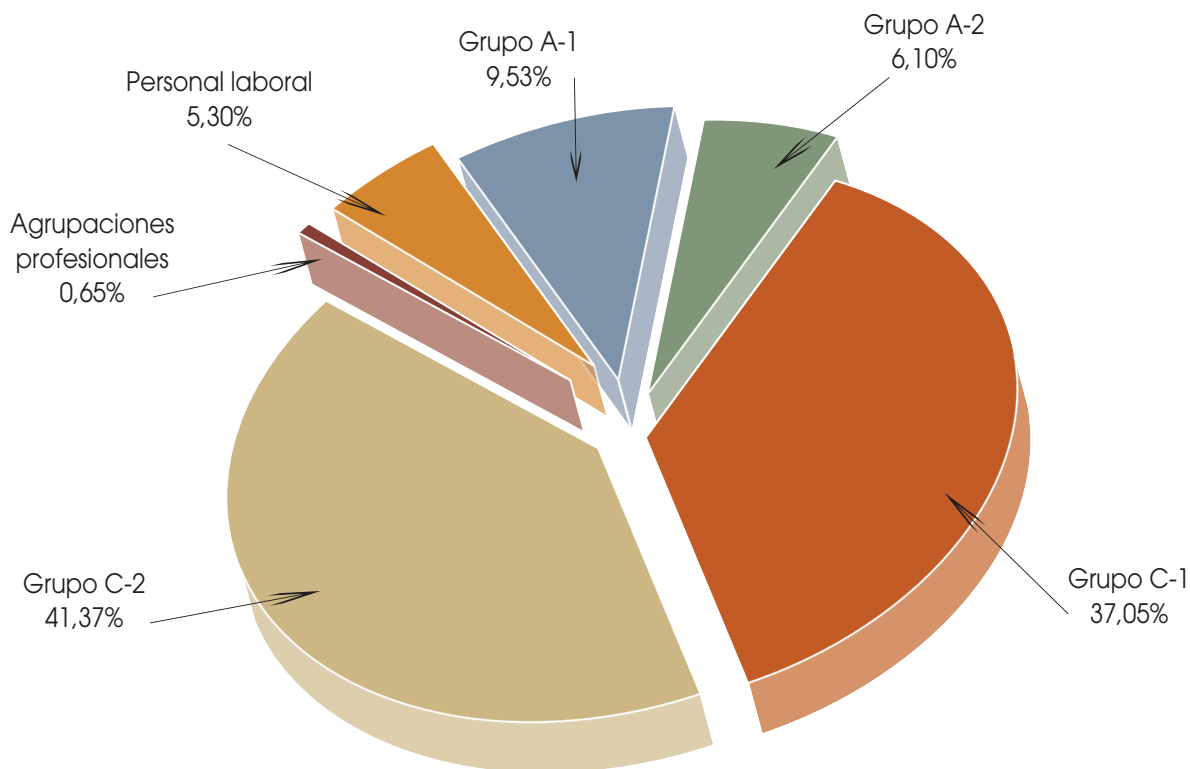

**Servicios Periféricos**

Distribución territorial de la plantilla efectiva por grupos de cuerpos y escalas  
a 31 de diciembre de 2010

Cuadro 2.3

Direcciones Provinciales	Grupo A-1	Grupo A-2	Grupo C-1	Grupo C-2	Agrupaciones profesionales	Personal laboral	TOTAL
Araba/Álava	9	8	39	30	-	5	91
Albacete	14	6	42	57	1	15	135
Alicante	36	21	116	160	-	15	348
Almería	19	3	62	65	-	8	157
Ávila	5	4	26	34	-	7	76
Badajoz	15	12	57	74	2	14	174
Illes Balears	21	10	66	124	3	16	240
Barcelona	31	65	448	485	2	29	1.060
Burgos	12	14	54	49	-	4	133
Cáceres	15	10	43	54	2	15	139
Cádiz	27	9	82	136	1	14	269
Castellón	11	7	58	57	1	9	143
Ciudad Real	16	5	57	44	2	8	132
Córdoba	26	9	95	74	3	13	220
A Coruña	32	24	169	94	2	20	341
Cuenca	7	5	19	32	-	5	68
Girona	7	8	58	77	1	16	167
Granada	33	19	106	88	3	12	261
Guadalajara	7	6	21	27	-	6	67
Gipuzkoa	26	15	46	78	-	17	182
Huelva	16	4	41	69	-	12	142
Huesca	7	4	38	42	-	6	97
Jaén	17	12	81	95	1	7	213
León	20	22	128	90	3	9	272
Lleida	5	4	43	42	1	4	99
La Rioja	9	9	47	31	-	8	104
Lugo	13	3	60	78	1	13	168
Madrid	105	48	376	505	10	65	1.109
Málaga	45	19	91	147	2	16	320
Murcia	35	22	128	122	5	12	324
Navarra	17	8	72	45	1	12	155
Ourense	14	12	77	61	1	8	173
Asturias	51	33	180	136	-	19	419
Palencia	7	7	35	32	-	9	90
Las Palmas	31	2	49	123	4	10	219
Pontevedra	31	20	97	131	2	12	293
Salamanca	11	9	42	31	-	7	100
Sta. Cruz de Tenerife	26	1	48	109	1	6	191
Cantabria	24	26	77	67	1	7	202
Segovia	10	8	30	22	2	4	76
Sevilla	49	14	147	176	-	20	406
Soria	5	8	17	28	-	5	63
Tarragona	8	10	53	71	-	5	147
Teruel	8	3	21	28	1	6	67
Toledo	11	6	51	50	-	11	129
Valencia	70	62	231	246	3	29	641
Valladolid	15	10	41	61	1	5	133
Bizkaia	33	15	127	168	2	17	362
Zamora	8	7	38	32	3	5	93
Zaragoza	25	35	131	84	3	6	284
Ceuta	2	1	10	10	1	3	27
Melilla	5	1	10	9	1	6	32
<b>Suma DD.PP.</b>	<b>1.102</b>	<b>705</b>	<b>4.281</b>	<b>4.780</b>	<b>73</b>	<b>612</b>	<b>11.553</b>
SS.CC.	119	113	293	282	16	123	946
<b>TOTALES</b>	<b>1.221</b>	<b>818</b>	<b>4.574</b>	<b>5.062</b>	<b>89</b>	<b>735</b>	<b>12.499</b>

Periodo 2008-2010

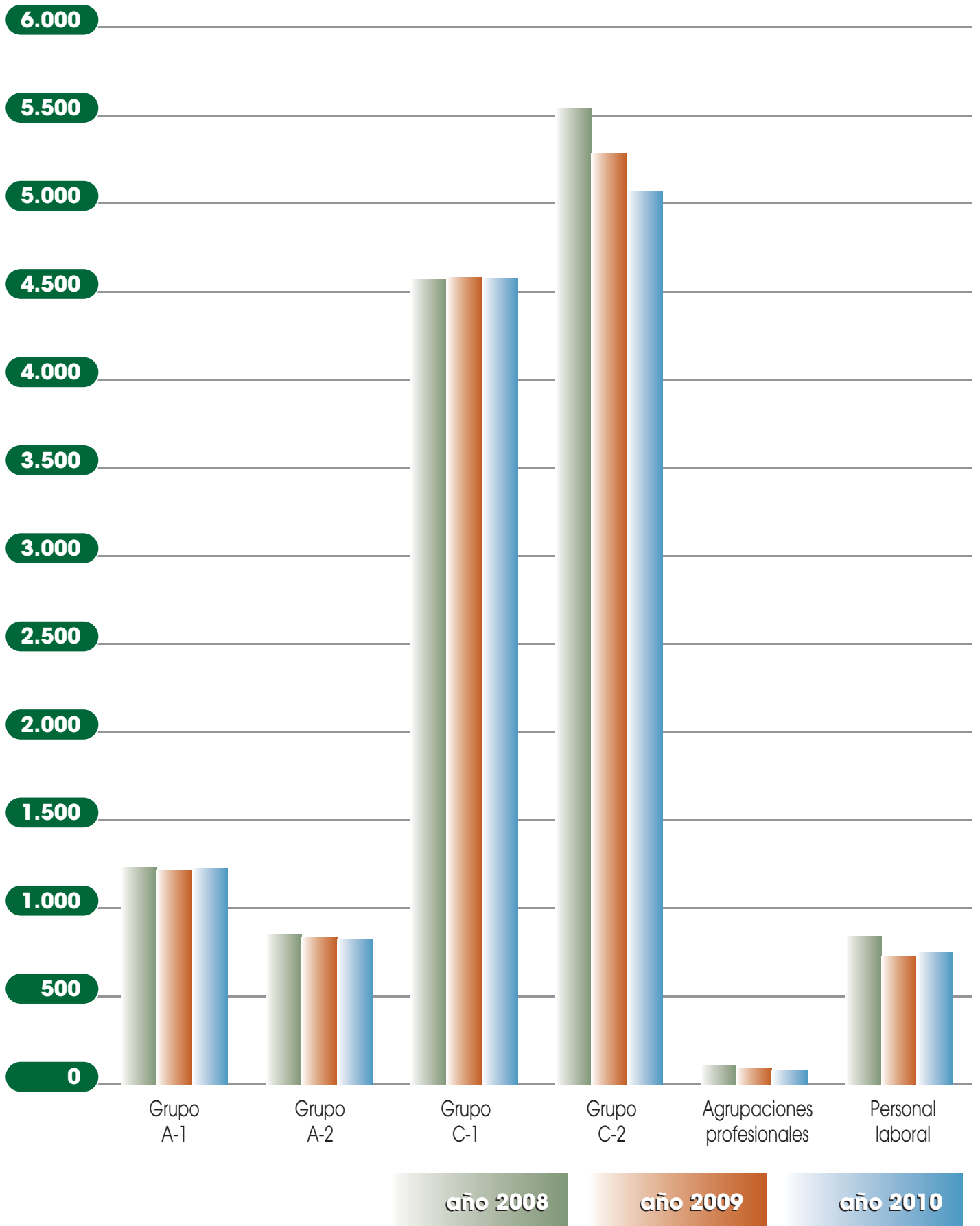

Movimiento de altas del personal funcionario

**Año 2010**

*Cuadro 2.4*

Unidad	Oposición		Reingresos	Contratación interinos	Concursos	Comisiones de servicios	Adscripción provisional	TOTAL
	Libre	Promoción interna						
DD. PP.	8	30	91	173	12	13	53	380
SS. CC.	1	9	10	0	0	0	6	26
<b>TOTAL</b>	<b>9</b>	<b>39</b>	<b>101</b>	<b>173</b>	<b>12</b>	<b>13</b>	<b>59</b>	<b>406</b>

Movimiento de bajas del personal funcionario

**Año 2010**

Unidad	Excedencia	Invalidez	Jubilación	Fallecimiento	Cese interinos	Renuncia	Adscripción provisional	Otras	TOTAL
DD. PP.	77	60	106	20	304	22	10	26	625
SS. CC.	10	0	20	1	0	0	5	2	38
<b>TOTAL</b>	<b>87</b>	<b>60</b>	<b>126</b>	<b>21</b>	<b>304</b>	<b>22</b>	<b>15</b>	<b>28</b>	<b>663</b>

Movimiento de altas del personal laboral

**Año 2010**

*Cuadro 2.5*

Unidad	Reingresos	Artículo 32.4	Artículos 63 y 64	Altas por vacante	Altas por sustitución	Promoción interna consolidación	OEP	TOTAL
DD. PP.	8	2	3	9	7	1	0	30
SS. CC.	3	0	1	0	4	2	0	10
<b>TOTAL</b>	<b>11</b>	<b>2</b>	<b>4</b>	<b>9</b>	<b>11</b>	<b>3</b>	<b>0</b>	<b>40</b>

Movimiento de bajas del personal laboral

**Año 2010**

Unidad	Fallecimiento	Invalidez	Artículo 32.4	Jubilación	Bajas por sustitución	Funcionaria-rización	Promoción interna	Excedencias	TOTAL
DD. PP.	2	1	1	12	4	1	1	2	24
SS. CC.	0	1	0	5	0	0	0	1	7
<b>TOTAL</b>	<b>2</b>	<b>2</b>	<b>1</b>	<b>17</b>	<b>4</b>	<b>1</b>	<b>1</b>	<b>3</b>	<b>31</b>



## 2.2 RED DE CENTROS

### 2.2.1 Red de Centros

El INSS, para el desarrollo de sus competencias, dispone de 52 direcciones provinciales, ubicadas en las respectivas capitales de provincia, excepto Pontevedra, cuya sede se encuentra en la ciudad de Vigo, y una red de 436 centros de atención e información (CAISS) de ámbito urbano y comarcal.

A 31 de diciembre de 2010, la clasificación de estos centros atendiendo a su localización geográfica es la siguiente:

*Cuadro 2.6*

Localización	Número	Porcentaje
Centros urbanos	111	25,45
Centros comarcales	325	74,55
<b>TOTAL</b>	<b>436</b>	<b>100,00</b>

En el gráfico 2.3 se refleja su distribución provincial.

Al finalizar el año, el Proyecto CAISS se encuentra en un grado de ejecución del 74,56% es decir 343 centros, de los 460 actualmente previstos, se encuentran adaptados al módulo.

Atendiendo al criterio de adaptación al módulo CAISS, la clasificación de los 436 centros en actividad es la siguiente:

*Cuadro 2.7*

Centros activos	Número	Porcentaje
Adaptados	343	78,66
Sin adaptar	93	21,34
<b>TOTAL</b>	<b>436</b>	<b>100,00</b>

Durante el ejercicio han quedado adaptados quince centros:

- Piedrahita (Ávila)
- Peñafiel (Valladolid)
- Calviá (Illes Balears)
- Fraga (Huesca)
- Granollers (Barcelona)
- Antequera (Málaga)
- Villareal (Castellón)
- La Laguna (Santa Cruz de Tenerife)
- Coria (Cáceres)
- Toro (Zamora)

Además, se ha modificado la situación de los siguientes CAISS:

- Arucas ( Las Palmas) que ha salido del grupo " centros adaptados" y pasa al grupo de "centros a adaptar"
- León, urbano 1, ubicado en la sede de la Dirección Provincial, ha salido del grupo " centros adaptados" y pasa al grupo de "centros a sustituir"
- Tetuán ( Madrid) ha salido del grupo " centros a sustituir " y pasa al grupo de "centros a adquirir"
- CAISS 2 de Sevilla ( estación de Córdoba) ha salido del grupo " centros adaptados" y pasa al grupo de "centros a sustituir" y ello en previsión de su futuro traslado a una oficina compartida con la TGSS
- Por otra parte se han eliminado de las previsiones de la Red Máxima, el CAISS de Jerez de La Frontera (Cádiz) y el CAISS de Paseo de Extremadura en Madrid. Este último se ha fusionado con el centro de Carabanchel pasando a la situación de "reubicado".

### **2.2.2 Gestión automatizada de esperas en los servicios de atención e información**

Los equipos automatizados de direccionamiento y gestión de esperas instalados en los Centros de Atención e Información del INSS, gestionan las esperas de los ciudadanos, reparten las cargas de trabajo de atención equitativamente entre los agentes informadores, proporcionan información sobre los tiempos de atención y espera, y otros datos referidos a las personas que acuden a los CAISS; la hora de entrada, servicio que demanda, hora de inicio y finalización del servicio y puesto de trabajo que le ha atendido.

La distribución territorial de los equipos de gestión de esperas se recoge en el gráfico 2.4



Distribución provincial de los CAISS centros activos según su localización geográfica  
**a 31 de diciembre de 2010**

Gráfico 2.3

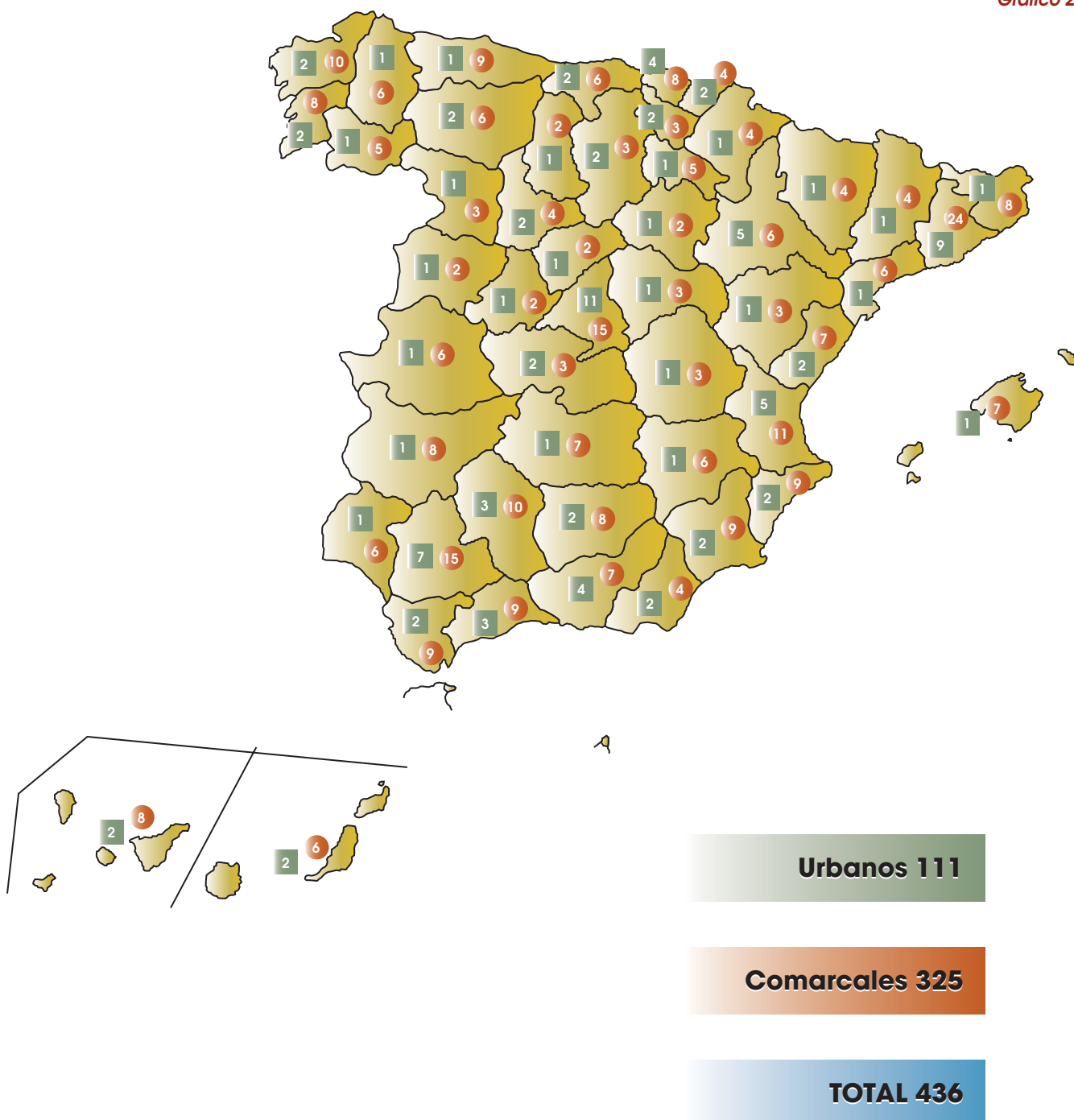

Distribución territorial de los equipos de gestión de espera  
**a 31 de diciembre de 2010**

Gráfico 2.4

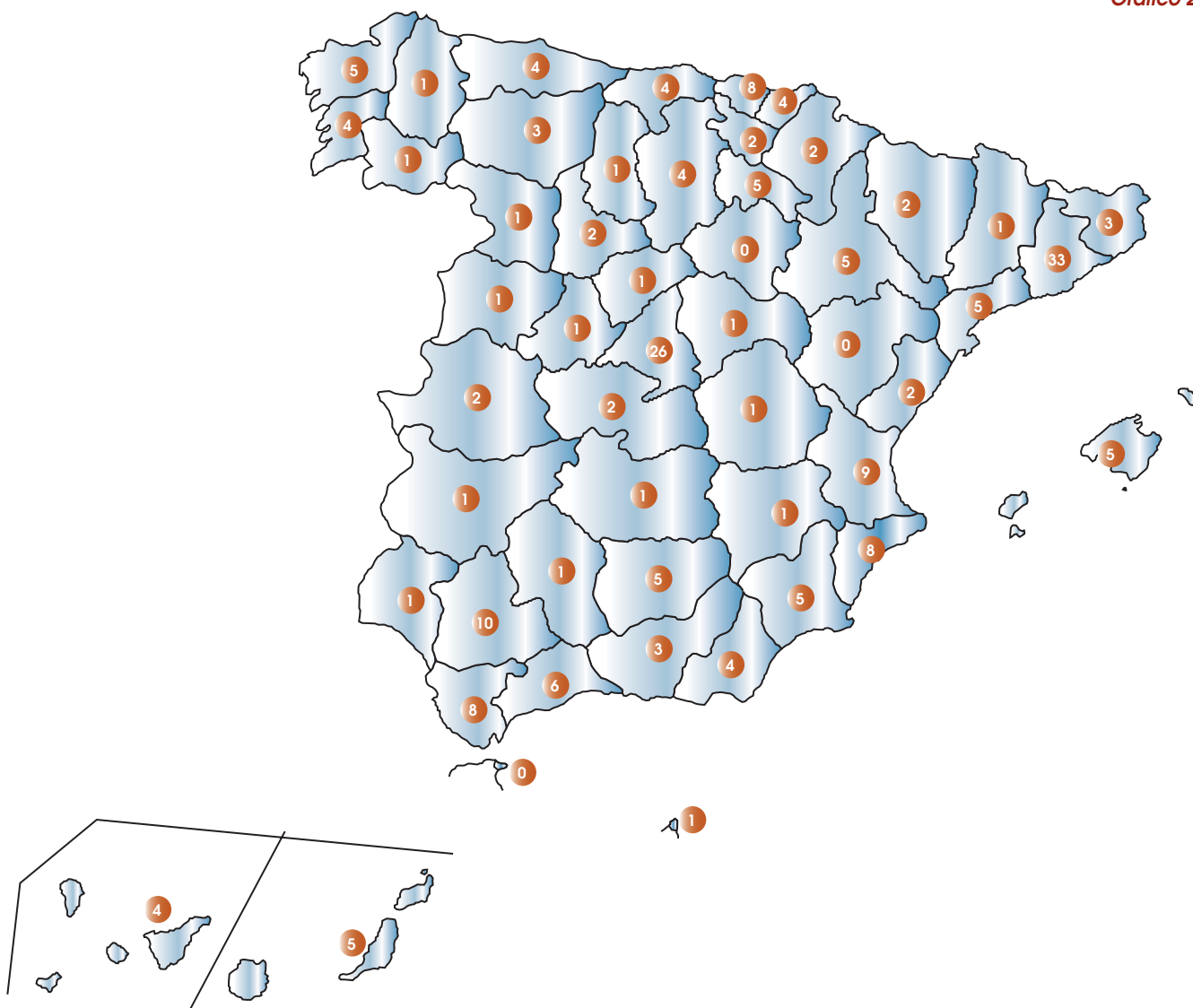

**TOTAL 212**



## 2.3 EQUIPAMIENTO INFORMÁTICO

**E**l parque informático de que dispone el Instituto Nacional de la Seguridad Social, tanto en los Servicios Centrales como en las direcciones provinciales se ha incrementado y actualizado para incorporar las nuevas aplicaciones y paquetes ofimáticos, constituyendo una herramienta de trabajo fundamental para los gestores.

Dicho equipamiento informático está constituido por:

- Ordenadores personales
- Servidores de red de área local
- Sistemas de control de presencia de personal
- Impresoras departamentales y de puesto
- Sistemas de gestión documental
- Sistemas de registro de entrada y salida

En las sedes de los Servicios Centrales se dispone de los siguientes equipos:

- **3 Servidores Fujitsu C840I:** Proyecto SICOSS. Soportan la contabilidad, el seguimiento presupuestario, la nómina y la información de personal y el control de presencia.
- **1 Servidor HP ML370 G4:** Destinado a servidor Silueta de los SSCC y servidor de impresión del sistema SaintSid.
- **2 Servidores HP PROLIANT ML570 R02:** Destinados a máquinas virtuales con distintos sistemas operativos.
- **3 Servidores HP PROLIANT ML570 R02:** Destinados a servidores de backup en tres sedes de la Dirección General del INSS.
- **3 Robot de cintas EXABYTE MAGNUM 20:** Destinados a las copias de seguridad de tres sedes de la Dirección General del INSS.
- **4 Clusters IBM compuestos por:**
  - **2 Nodos IBM NETFINITY 8664 8RY:** Destinados a servidores de las aplicaciones de INTRANET.
  - **2 Nodos IBM NETFINITY 8664 8RY:** Destinados a la ofimática del Centro Informático.

- **2 Nodos IBM NETFINITY 8685-3RX:** Destinados a servidores de bases de datos de aplicaciones corporativas.
- **2 Nodos IBM NETFINITY 8685-3RX:** Destinados a servidores de bases de datos de desarrollo de aplicaciones corporativas.
- **3 Servidores HP Proliant MI 570:** Destinados a servicios de correo electrónico.
- **4 Servidores IBM Netfinity 8685-2RX:** Destinados a aplicaciones de Desarrollo, Notes y servidor de pruebas de Novell.
- **3 Clusters IBM compuestos cada uno de ellos por:**
  - **Servidores XSerie 366 Intel modelo 8863 2SG.**
  - **1 cabina de almacenamiento modelo DS 4300** con cabina de expansión mod. EXP 810, con 17 discos de 146 Gb. cada uno.
- **3 Sistemas de gestión documental:** Destinados a las aplicaciones de Registro General, Gabinete de Prensa, Expedientes de Personal, Expedientes de Prestaciones del Fondo Especial de Mutualidades de Funcionarios y desarrollo de productor SARTIDO.
- **2 Servidores Fujitsu Siemens Primergy TX300 S3:** Destinados a servidores de ficheros y de la aplicación de correo.
- **2 Servidores Compaq Proliant DL580:** Destinados a servicios de Call Manager.
- **2 Servidores HP Proliant DL380:** Destinados a servicios IVR (Respuesta de voz interactiva).
- **1 BladeSystem HP C7000 con 8 servidores:** Destinado a servidor de ficheros y aplicaciones.

Los ordenadores personales, ubicados en el puesto de trabajo de cada usuario y repartidos por todos los centros de trabajo de la Entidad, soportan las funciones ofimáticas a través de paquetes estándares, además de algunas aplicaciones de desarrollo propio, local o centralizado.

La distribución territorial del equipamiento informático se recoge en el Cuadro 2.8. Los datos se han obtenido de la aplicación de inventario informático de la Gerencia de Informática de la Seguridad Social, conteniendo los totales provinciales de todos los entornos (SICOSS, Gestión Documental, SICRES, etc.).

Los equipos específicos de gestión documental se detallan en el Cuadro 2.9

Distribución territorial del equipamiento informático  
a 31 de diciembre de 2010

Cuadro 2.8

Direcciones Provinciales	Servidores RAL	Servidores impresión	Ordenadores personales	Impresoras Láser	Impresoras matriciales	Impresoras línea
Araba/Álava	6	0	98	45	3	0
Albacete	8	0	138	66	10	0
Alicante	11	0	374	134	22	0
Almería	6	2	176	65	9	0
Ávila	4	0	81	44	3	1
Badajoz	12	11	182	103	11	0
Illes Balears	12	2	251	94	15	2
Barcelona	51	103	1.144	426	18	2
Burgos	20	0	141	91	5	1
Cáceres	9	0	148	92	15	2
Cádiz	18	33	283	132	6	0
Castellón	11	10	157	80	12	1
Ciudad Real	6	32	148	102	10	0
Córdoba	14	26	236	102	30	2
A Coruña	14	2	354	179	4	0
Cuenca	6	0	75	48	2	1
Girona	9	21	171	68	6	0
Granada	14	9	272	116	19	2
Guadalajara	4	0	73	49	2	1
Gipuzkoa	6	11	191	87	15	0
Huelva	10	0	150	110	4	1
Huesca	6	6	100	60	5	0
Jaén	13	8	214	105	20	0
León	27	0	277	104	3	2
Lleida	10	0	113	71	14	2
La Rioja	11	0	112	59	5	1
Lugo	12	0	183	88	0	0
Madrid	68	21	1.144	396	86	0
Málaga	32	3	343	162	12	0
Murcia	29	9	363	226	13	1
Navarra	8	6	168	70	11	0
Ourense	9	12	182	107	6	1
Asturias	12	35	454	190	6	2
Palencia	6	1	92	47	3	1
Las Palmas	8	0	235	111	2	0
Pontevedra	15	15	312	150	21	3
Salamanca	6	3	109	57	2	0
Sta. Cruz de Tenerife	11	0	191	115	2	0
Cantabria	8	3	208	129	3	0
Segovia	4	1	77	47	6	1
Sevilla	25	0	441	280	18	1
Soria	5	2	65	41	1	1
Tarragona	9	19	169	79	8	0
Teruel	4	4	75	33	3	0
Toledo	8	0	141	61	1	0
Valencia	16	52	651	280	16	0
Valladolid	7	13	140	81	2	0
Bizkaia	11	12	373	132	9	0
Zamora	6	0	102	52	14	1
Zaragoza	14	25	300	119	12	2
Ceuta	1	0	32	19	1	1
Melilla	4	0	34	18	3	1
SS.CC.	57	79	1.147	410	19	1
<b>TOTAL</b>	<b>713</b>	<b>591</b>	<b>13.390</b>	<b>6.132</b>	<b>548</b>	<b>38</b>

Distribución territorial del equipamiento de Gestión Documental  
a 31 de diciembre de 2010

Cuadro 2.9

Direcciones Provinciales	Servidores	Almacenamiento en GB	Escáneres producción	Selladoras	Escáneres puesto
Araba/Álava	BLADE	3.500	2	23	32
Albacete	1	438	1	20	32
Alicante	BLADE	3.500	1	80	85
Almería	BLADE	3.500	1	33	39
Ávila	1	438	1	13	11
Badajoz	BLADE	3.500	2	34	41
Illes Balears	BLADE	3.500	2	50	48
Barcelona	BLADE	7.000	13	304	184
Burgos	BLADE	3.500	2	26	27
Cáceres	BLADE	3.500	2	25	33
Cádiz	BLADE	3.500	2	85	48
Castellón	BLADE	3.500	1	40	32
Ciudad Real	BLADE	3.500	1	19	27
Córdoba	BLADE	2.000	2	38	44
A Coruña	1	2.336	2	78	52
Cuenca	BLADE	3.500	1	14	20
Girona	BLADE	3.500	2	46	38
Granada	BLADE	3.500	2	74	53
Guadalajara	1	438	1	18	22
Gipuzkoa	BLADE	3.500	2	38	24
Huelva	1	1.420	2	29	30
Huesca	BLADE	3.500	1	27	18
Jaén	BLADE	3.500	2	62	44
León	1	1.712	2	50	44
Lleida	1	1.420	2	20	25
La Rioja	1	1.460	2	25	30
Lugo	BLADE	3.500	1	45	33
Madrid	1	6.988	3	324	183
Málaga	1	1.712	2	70	56
Murcia	BLADE	3.500	2	72	108
Navarra	1	1.420	2	27	34
Ourense	BLADE	3.500	1	30	30
Asturias	BLADE	3.500	2	105	68
Palencia	BLADE	3.500	1	11	18
Las Palmas	BLADE	3.500	2	53	43
Pontevedra	BLADE	3.500	2	69	55
Salamanca	1	876	2	23	26
Sta. Cruz de Tenerife	BLADE	3.500	2	60	46
Cantabria	BLADE	3.500	2	29	35
Segovia	BLADE	3.500	1	14	13
Sevilla	1	2.588	2	131	112
Soria	1	438	1	8	13
Tarragona	BLADE	3.500	2	38	41
Teruel	1	438	1	12	16
Toledo	BLADE	3.500	2	22	25
Valencia	BLADE	3.500	3	154	104
Valladolid	BLADE	3.500	2	23	41
Bizkaia	1	2.044	2	63	63
Zamora	BLADE	3.500	2	16	26
Zaragoza	BLADE	3.500	2	65	48
Ceuta	1	438	1	4	8
Melilla	1	438	1	4	9
Dirección General	1	1.460	5	36	68
<b>TOTAL</b>	<b>19</b>	<b>149.502</b>	<b>105</b>	<b>2.779</b>	<b>2.405</b>

# 3



**Actividades programadas  
y desarrolladas**







## 3.1 INFORMACIÓN Y ATENCIÓN PERSONALIZADA. COMUNICACIÓN INTERNA

### 3.1.1 Información y atención individualizada al ciudadano

#### A) Información presencial

Durante el año 2010 se han atendido 17.149.231 consultas, formuladas mediante presencia física del interesado o su representante en los Centros de Atención e Información de la Seguridad Social (CAISS), consistentes en información general o particular, recepción de documentación, emisión de certificados y asistencia en la cumplimentación de impresos y solicitudes. Este número de consultas supone una disminución del 5,42% respecto a las atendidas el año anterior.

Como datos relevantes puede mencionarse el volumen medio de consultas atendidas en los CAISS, que se situó en 3.234 por centro y mes, los tiempos mensuales medios de espera hasta ser atendido, que estuvieron en torno a 15 minutos, y los tiempos medios de atención, que se mantuvieron en torno a 7 minutos. Los datos de tiempos medios de atención y espera corresponden a los CAISS equipados con sistemas inteligentes de direccionamiento y gestión de esperas.

En el cuadro 3.1 se detalla el motivo y clase de solicitante de la información requerida y en el gráfico 3.1 se presenta la distribución de los actos informativos por prestaciones y regímenes, de los que se han excluido los que se refieren a consultas sobre materias de competencia de otros organismos.

Cuantificación global de la información, motivos y solicitantes

**Año 2010**

*Cuadro 3.1*

		Numérico	Porcentual
<b>MOTIVO</b>	Información General	5.748.333	33,52
	Presentación de Documentación	4.080.152	23,79
	Trámite de Prestaciones	171.534	1,00
	Perceptores de Prestaciones	2.453.950	14,31
	Certificados de Prestaciones	3.161.856	18,44
	Otros y resto del Sistema	1.533.406	8,94
	<b>TOTAL</b>	<b>17.149.231</b>	<b>100,00</b>
<b>SOLICITANTE</b>	Interesado	15.647.667	91,24
	Representante Profesional	1.501.564	8,76

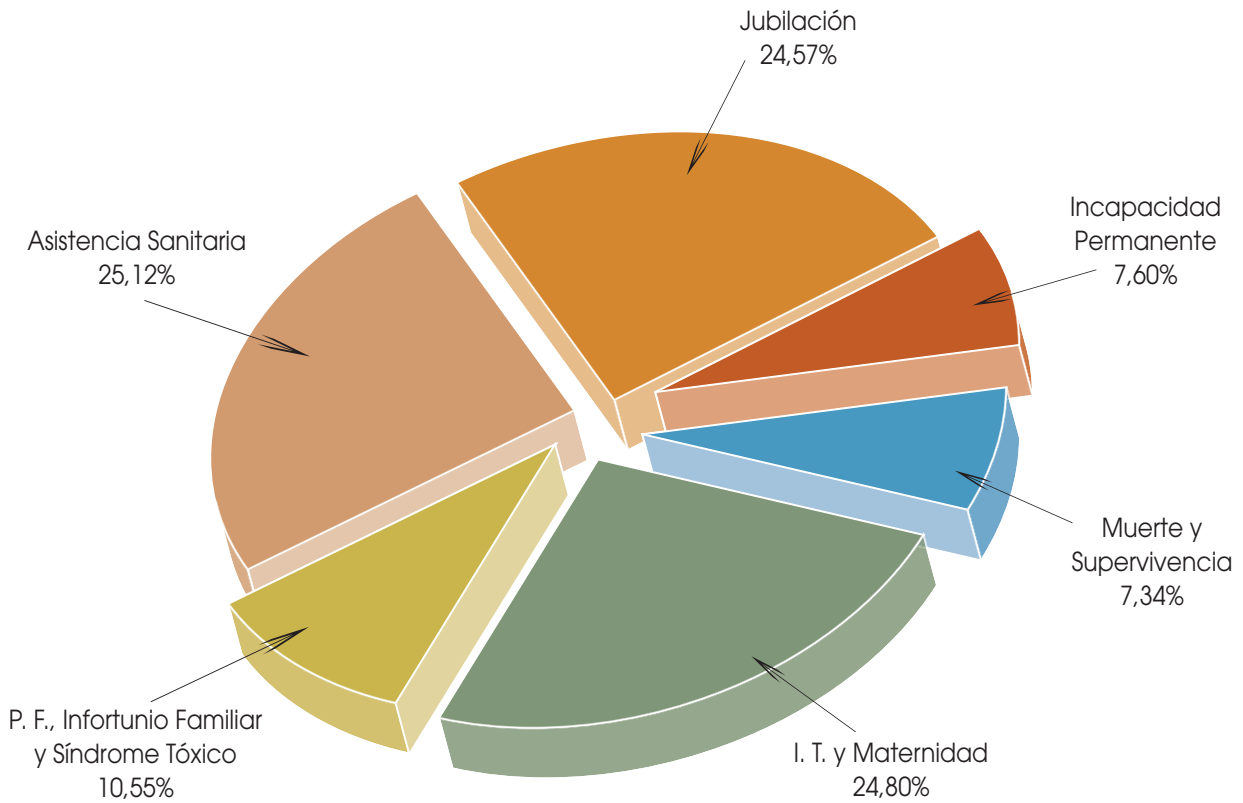

### Prestaciones

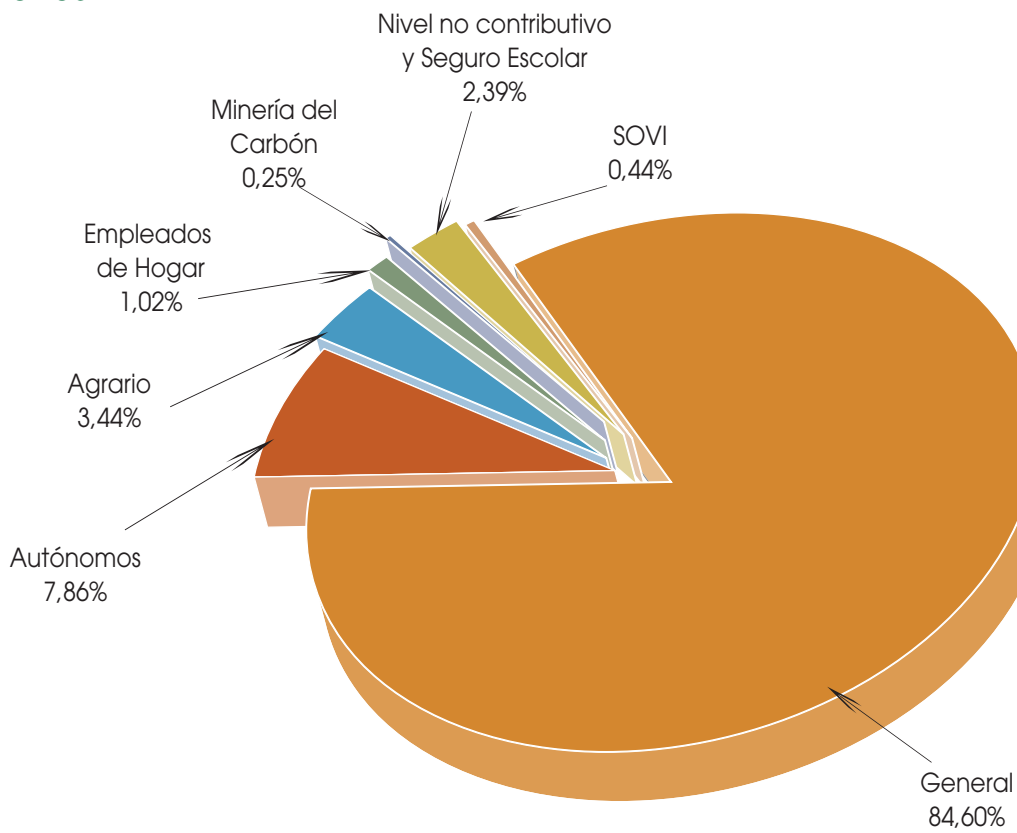

### Regímenes

El seguimiento y evaluación de la información y de la atención prestada al ciudadano se lleva a cabo a través del PROYECTO DAMIAN. Además de realizar el mantenimiento correctivo de esta aplicación, las principales tareas realizadas durante el año 2010 han consistido en los nuevos desarrollos en el subsistema de Calidad de los Servicios, necesarios para la adaptación a los nuevos cuestionarios de Solicitantes de prestaciones por vía presencial y Pensionistas, además de la incorporación de un nuevo segmento de población correspondiente a los Solicitantes de prestaciones por vía telemática (TESOL).

## B) Información telefónica Línea 900

Durante el año 2010 el volumen de llamadas atendidas por las unidades provinciales de atención telefónica Línea 900, incluido el Centro de Atención Telefónica y telemática (CATT), con coste gratuito para el ciudadano, ascendió a 1.390.102, con un aumento del 4,85% respecto al año anterior. En Madrid, la unidad del Centro de Atención Telefónica y Telemática ha atendido llamadas de Madrid y 44 provincias. La evolución de la demanda informativa a través de este medio se refleja en el cuadro 3.2.

Servicio de información telefónica de Línea 900  
Evolución de las llamadas atendidas (periodo 2004-2010)

Cuadro 3.2

Años	Volumen	% Incremento/año anterior
2004	932.207	-7,07
2005	936.177	0,43
2006	883.431	-5,63
2007	901.207	2,01
2008	1.243.604	37,99
2009	1.325.792	6,61
2010	1.390.102	4,85

## C) Proyecto INFORMA y el Centro de Atención Telefónica y Telemática del INSS (CATT)

El Proyecto INFORMA, pretende la implantación de un nuevo modelo de gestión de las relaciones del INSS con los ciudadanos, a través de un sistema multicanal, ofreciendo la mayor cantidad de servicios, salvando barreras geográficas e idiomáticas.

Los principales objetivos del proyecto consisten en:

- Concentración de los procesos de atención telefónica y telemática, potenciando el uso de estos canales de acceso a la información y reduciendo la presión sobre la red presencial del INSS.
- Creación de una nueva base de datos de actos informativos que integrará la información alrededor del concepto "ciudadano", mejorando la calidad de la atención y facilitando la tarea de los informadores que intervienen en la gestión del proceso a través de los canales telefónicos, telemáticos y presenciales.

- Integración de los canales de información de manera que el ciudadano obtenga una respuesta homogénea, con independencia del canal utilizado para comunicar con el INSS.
- Facilitar la puesta en producción de nuevos servicios en el futuro.

Una de las piezas claves de este proyecto lo constituye el Centro de Atención Telefónica y Telemática del INSS (CATT) que se ubicará en Leganés (Madrid).

Resultados obtenidos en 2010

- Se ha instalado en el entorno de producción la primera versión de la aplicación centralizada Pros@ de Cita Previa Multicanal para realizar un piloto en el CAISS de Cedaceros de la Dirección Provincial de Madrid.
- Se ha impartido la formación teórico-práctica de los funcionarios de la Dirección Provincial de Madrid que participarán en el piloto de puesta en producción de la aplicación Pros@ de Cita Previa Multicanal.
- Se ha puesto en producción en las instalaciones provisionales del CATT en Fuenlabrada (Madrid) el servicio Siebel CRM de emisión de Tarjeta Sanitaria Europea.
- Se ha completado la formación teórica y práctica de los funcionarios del CATT en los nuevos servicios de los aplicativos Siebel CRM.
- Se han mantenido los aplicativos CRM Siebel de utilización en el CATT.
- Se mantiene el funcionamiento del CATT en las instalaciones provisionales de Fuenlabrada (Madrid).
- El total de llamadas atendidas ha sido de 967.777 que supone un incremento del 16% sobre el volumen de actividad del año 2009. Asimismo, se han atendido y gestionado un total de 25.430 correos del buzón de consultas de la página Web de la Seguridad Social.
- Se ha desplegado en el entorno de producción la primera versión de los aplicativos CRM-Pros@ de utilización en los CAISS.

Respecto a la casuística de las llamadas atendidas, las mismas se agrupan en las siguientes categorías y porcentajes

- Información general sobre pensiones y subsidios 37,39%
- Trámite de pensiones y subsidios 13,89%
- Percepción de prestaciones 12,97%
- Certificados de prestaciones 2,02%
- Asistencia Sanitaria, Seguro Escolar y S. Tóxico 15,61%
- Información ajena 9,20%
- Direccionamiento INSS 8,92%

#### **D) Información a través de Internet**

El acceso a este canal de comunicación para acercar la información a los ciudadanos y gestionar determinados servicios que el INSS tiene encomendados, se realiza a través de la página "[www.seg-social.es](http://www.seg-social.es)."

Las **actividades más relevantes** llevadas a cabo durante el año han sido:

- Se han actualizado los contenidos afectados por 39 nuevas disposiciones de carácter general.
- Accesibilidad de los contenidos:
  - Conseguida accesibilidad en la mayoría de los PDFs publicados en castellano.
  - Conseguido nivel de accesibilidad AA.
- Web multilinguaje:
  - El nº total de páginas de la web es de 2.807.
  - El porcentaje de páginas traducidas a las 6 lenguas es del 93,2%.
- Se ha publicado el calendario laboral 2010 y recopilado las normas sobre fiestas laborales que afectan a los centros del INSS para el año 2011.
- Directorio de oficinas y Callejero: Se han actualizado ambas aplicaciones y se ha puesto en funcionamiento el nuevo Buscador de Oficinas Cercanas.

#### **Publicaciones:**

- A 31-12-10, figuran en la web 95 publicaciones (55 en castellano, 10 en catalán, 10 en vasco, 10 en gallego y 10 en valenciano), de las que 48 se han publicado en 2010.
- BISS electrónico interactivo.
- Modelos/Formularios: En la web figuran publicados 227 modelos y formularios (87 en castellano, 39 en catalán, 28 en vasco, 37 en gallego y 36 en valenciano) en versión accesible y editable.

#### **Página principal:**

- Se ha modificado la página principal de la web de la Seguridad Social: sustituyendo la sección "Oficina virtual" por el de "Sede Electrónica" con el siguiente submenú:
- Servicios para Ciudadanos, Empresas y Administraciones.
- Servicios de cesión de datos para las Administraciones Públicas
- Servicios del Sistema RED.
- Certificados digitales
- Los Servicios del Sistema RED y los Servicios de Cesión de Datos para las AA PP se mantienen en la Web de la Seguridad Social.

#### **Accesos de interés:**

- Revisión Pacto de Toledo.
- Revalorización de pensiones 2010.
- Calendario 2010.
- Sede electrónica.
- Obligatoriedad del Sistema RED.

**Estadísticas de acceso a los contenidos de la web:**

- Accesos totales (de todos los organismos) a la página web: 169.074.569.
- Trabajadores/prestaciones/pensiones: 13.079.856.
- Pensionistas: 7.398.419.
- Modelos/formularios: 4.097.685.
- Trámites y gestiones: 1.972.919.
- Buzón de consultas: Consultas formuladas: 60.020
- Consultas finalizadas: 57.401.
- Consultas reasignadas: 2.712.
- Accesos al Portal Educativo: 599.611.
- Partes de IT transmitidos por RED "on line": 8.689.987

**E) Sede electrónica de la Seguridad Social**

De acuerdo con lo establecido en la Ley 11/2007 de 22 de Junio, de Acceso Electrónico de los ciudadanos a los Servicios Públicos y el Real Decreto 1671/2009 de 6 de Noviembre, en 2010 se ha creado la Sede Electrónica de la Seguridad Social, habiéndose realizado y coordinado las siguientes actividades:

- Se reestructura íntegramente la Oficina Virtual que pasa a denominarse "Sede electrónica" a partir del 18-03-10 (desde el 01-01-10, era posible el acceso a la Sede a través del Registro Electrónico).
- Acceso a través de la dirección electrónica [www.sede.seg-social.gob.es](http://www.sede.seg-social.gob.es).

**Los servicios que se ofrecen están dirigidos a:**

- Ciudadanos: orientados específicamente a trabajadores (¿Cómo va mi prestación?; Certificado provisional sustitutorio -CPS-; Información de retenciones a cuenta del IRPF,...) y a pensionistas de la Seguridad Social (Información sobre pensiones públicas; Revalorización de pensiones...).
- Empresas y profesionales (Comunicación de enfermedades profesionales, aplicación CEPROSS; Comunicación de patologías no traumáticas causadas por el trabajo (AT) PANOTRATSS...).
- Administraciones Públicas y Mutuas de AT y EP (Centros Públicos de Salud,...).

**Se han actualizado los servicios para ciudadanos:**

- "Autocálculo de pensión de jubilación".
- "Retenciones e ingresos a cuenta del IRPF 2009"
- "Revalorización de pensiones 2010".
- Nuevos servicios para los ciudadanos:
- Jubilación nacional: Solicitud electrónica de jubilación nacional (TESOL Jubilación), con certificado digital y sin certificado digital
- Solicitud de Tarjeta Sanitaria Europea (TSE) sin certificado digital.
- Solicitud de prestaciones nacionales de viudedad, orfandad y auxilio por defunción (TESOL Muerte y Supervivencia), con y sin certificado digital.

- Tramitación electrónica de los subsidios de maternidad y/o paternidad, con certificado digital (TESOL Maternidad y Paternidad).

**Registro electrónico: Se han incluido los siguientes procedimientos:**

- "Pensiones":
  - Formularios editables que permiten solicitar electrónicamente las pensiones de Incapacidad permanente, Jubilación al amparo de Reglamentos Comunitarios y Convenios Bilaterales, Viudedad, Orfandad y Pensión en favor de familiares.
  - Solicitud electrónica de las pensiones de Jubilación nacional (TESOL Jubilación) y Muerte y Supervivencia nacional (TESOL Muerte y Supervivencia)
- "Subsidios":
  - Formularios editables de. que permiten solicitar electrónicamente las prestaciones de, Maternidad, Paternidad, Subsidio a favor de familiares, Incapacidad Temporal (Pago Directo) y Riesgos durante la lactancia natural y durante el embarazo.
  - Solicitud electrónica de los subsidios de Maternidad y Paternidad (TESOL Maternidad y Paternidad).
- "Otros procedimientos":
  - Formularios editables que permiten solicitar electrónicamente:
    - \* Prestaciones de pago periódico y pago único como consecuencia de nacimiento/adopción.
    - \* Prestaciones del seguro escolar
    - \* Modificación de datos bancarios y domicilio exclusivamente para los pensionistas.
    - \* Reconocimiento del derecho a la Asistencia sanitaria e inclusión de beneficiarios.
    - \* Declaración de ingresos del titular y, en su caso, del cónyuge a efectos del derecho a la percepción del complemento a mínimos.
    - \* Declaración de ingresos de titulares de orfandad y en favor de familiares mayores de 18 años.
    - \* Declaración de ingresos del titular de la pensión y de sus cargas familiares a efectos del mínimo por cargas familiares.
    - \* Solicitud de las mensualidades de pensión devengadas y no percibidas por fallecimiento de su titular
    - \* Declaración de hijos a cargo del solicitante de la prestación de incapacidad temporal en la modalidad de pago directo del INSS.

**Servicios de Cesión de Datos para las Administraciones Públicas:**

- Se mantienen en la Web de la Seguridad Social, aunque visualmente se acceda a ellos a través de la Sede electrónica.
- Se han incluido 3 nuevos servicios para las AAPP:
  - P001: Informe de pensionistas a efectos fiscales.

- P002: Informe de pensionistas con importes actuales y consentimiento del interesado.
- P003: Informe de pensionistas con importes actuales y de ejercicios anteriores y consentimiento del interesado.

#### **Web multilinguaje Sede electrónica.**

- Se publican las versiones multilinguaje
- Todas las páginas (261), excepto el tablón de edictos son susceptibles de ser traducidas.
- Actualmente todas las secciones y categorías están traducidas.
- **Calendario de días inhábiles en la Sede electrónica:** Se ha publicado, en el apartado "Fecha y Hora Oficial", un enlace al calendario vigente de días inhábiles publicado en el BOE.

#### **Estadísticas de acceso a los servicios:**

- Solicitudes de TESOL Jubilación,
  - sin certificado digital: 487.
  - con certificado digital: 1.062.
- Solicitudes de TESOL Supervivencia, sin certificado digital: 371.
- ¿Cómo va mi prestación?: 179.699.
- Certificados provisionales sustitutorios (CPS) emitidos por Internet: 10.466.
- Tarjetas sanitarias europeas (TSE) emitidas por solicitudes Internet: 548.922.
- Certificados digitales emitidos:
  - FNMT: 25.467.
  - SILCON: 1.182.

### **3.1.2 Campañas divulgativas e informativas**

Durante el año 2010, las campañas realizadas pusieron especial énfasis en dar a conocer a los ciudadanos los servicios prestados por el Instituto, así como en facilitarles el cumplimiento de sus obligaciones en relación con la Seguridad Social.

Las campañas se centraron en los siguientes temas:

#### **A) Revalorización de pensiones**

Durante el mes de enero se remitieron un total de 8.714.282 notificaciones sobre la revalorización de pensiones, acompañadas de una carta de presentación del Ministro de Trabajo e Inmigración informando sobre las principales características de la revalorización.

También se elaboraron tarjetas-calendario con las cuantías máximas y mínimas de las pensiones del año 2010 que se distribuyeron en los CAISS y otros organismos.



## **B) Envío personalizado de las certificaciones "IRPF- Ejercicio 2009".**

Con antelación suficiente a los plazos habilitados en los distintos territorios fiscales para la presentación de las declaraciones anuales de la Renta de las Personas Físicas, el INSS ha remitido al domicilio de todos los perceptores de prestaciones económicas de la Seguridad Social, una certificación con los importes económicos reconocidos durante el año 2009 y, en su caso, las retenciones que les hubieran sido efectuadas. El número total de certificaciones enviadas ascendió a 9.696.838

## **C) Actividad institucional con la presencia del INSS en los medios de comunicación y centros de tercera edad.**

Se han registrado un total de 122 actividades de información y comunicación institucional a través de intervenciones en prensa nacional y local y en radio, sobre temas de interés referidos fundamentalmente a la gestión de las prestaciones y a la divulgación de los medios de que dispone la Entidad para prestar sus servicios.

Se realizaron 599 charlas-coloquio, en Centros de Tercera Edad repartidos por todo el territorio nacional, impartidas por funcionarios del INSS expertos en prestaciones, sobre la revalorización de pensiones.

Se han celebrado 73 actividades relacionadas con acuerdos o convenios con instituciones y organismos públicos y privados con la finalidad de mejorar el cumplimiento de los objetivos institucionales.

Se han celebrado 207 actos, como reuniones, seminarios, conferencias, etc. con la participación de miembros del INSS.

## **D) Colaboración en el programa de TVE "Aquí hay trabajo"**

A lo largo del año, el INSS ha seguido colaborando en el programa "Aquí hay trabajo" que se emite por la segunda cadena de TVE. Dicha colaboración consiste en contestar las preguntas formuladas por los ciudadanos que se ponen en contacto con el programa sobre asuntos relacionados con la gestión del Instituto. Durante el año se ha participado en 38 ediciones del programa, con un total de 119 preguntas contestadas.

La audiencia estimada anual el año 2010 ha sido de 3.040.000 espectadores, y de 80.000 de media diaria.

### **3.1.3 Calidad de los servicios de atención e información**

El sistema de medición de la calidad de los servicios, implantado por el Instituto en el año 1996, se basa en el modelo SERVQUAL. Según este modelo la calidad percibida es un criterio cuantitativo que mide lo que el cliente percibe respecto a sus expectativas o deseos acerca del servicio y se estructura en cinco características genéricas o dimensiones que engloban todos los componentes de la prestación del servicio.

Desde la implantación del modelo, se ha actualizado la encuesta de expectativas de calidad para revisar la información sobre el nivel de exigencia de nuestros clientes en cada uno de los componentes de nuestros servicios.

Los valores obtenidos como resultado de esta medición, en cada una de las cinco dimensiones, se recogen en el cuadro 3.3.

Definición y valoración de las dimensiones de la calidad del servicio  
(encuesta de expectativas)

Cuadro 3.3

Dimensiones	Contenido	Valoración de expectativas (escala de 0 a 10)	
		Pensiones	Subsidios
Capacidad de respuesta	Es la disposición para ayudar al usuario y proporcionarle un servicio ágil	7,71	7,95
Atención individualizada	Comprender sus necesidades y encontrar la respuesta más adecuada	7,92	7,82
Fiabilidad	Es la habilidad para realizar el servicio prometido de forma cuidadosa	8,19	8,08
Seguridad	Es la competencia y trato dispensado por el funcionario dirigidos a inspirar credibilidad y confianza	8,14	7,76
Elementos materiales	Son la oferta visible del servicio (instalaciones físicas, equipos, comunicaciones)	6,73	6,42

En el año 2010 se ha continuado realizando la encuesta continua a los nuevos perceptores de prestaciones económicas, enviando por correo postal los cuestionarios de evaluación del servicio recibido, junto con las resoluciones de los expedientes aprobados de pensiones y subsidios. También se ha realizado una encuesta puntual al segmento de Pensionistas, mediante la entrega personal en los CAISS de 50.000 cuestionarios.

A lo largo del año, se han analizado un total de 183.737 cuestionarios, de los que 103.312 corresponden a nuevos perceptores de pensiones y 80.425 a nuevos perceptores de subsidios.

Del análisis y tratamiento de los datos de estos cuestionarios de evaluación se obtienen los resultados sobre la calidad de los servicios, desagregados por dimensiones, que figuran en los gráficos 3.2 y 3.3, en los que asimismo se hace figurar la valoración de las expectativas del servicio que tienen cada grupo de usuarios encuestados.

En este ejercicio, se ha diseñado una encuesta específica para medir la calidad percibida por el trabajador citado a reconocimiento médico del servicio prestado en la Unidades Médicas, siendo las dimensiones estudiadas las referidas a los tiempos de espera para ser atendidos, la comodidad de las instalaciones y el trato recibido por el médico.

### PENSIONES 2010

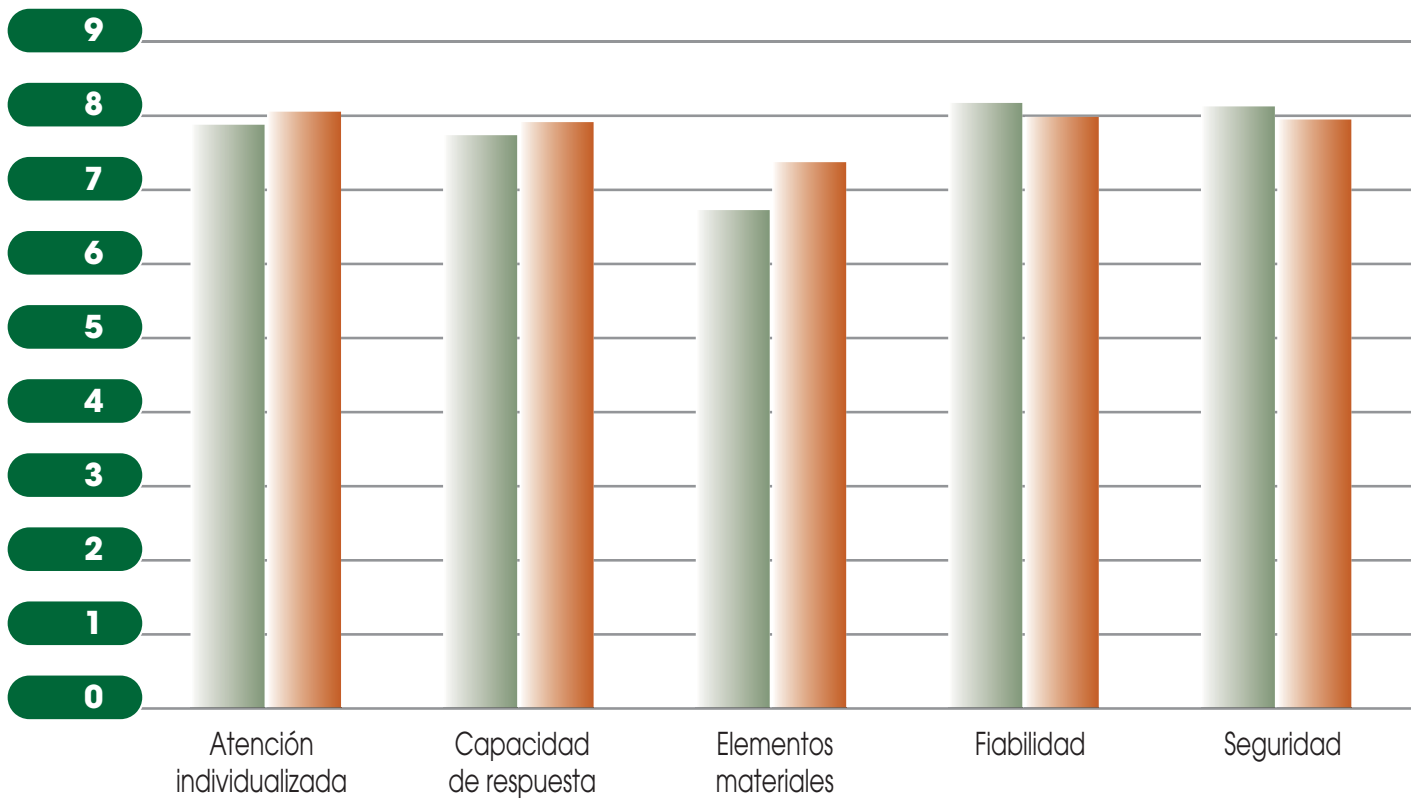

### SUBSIDIOS 2010

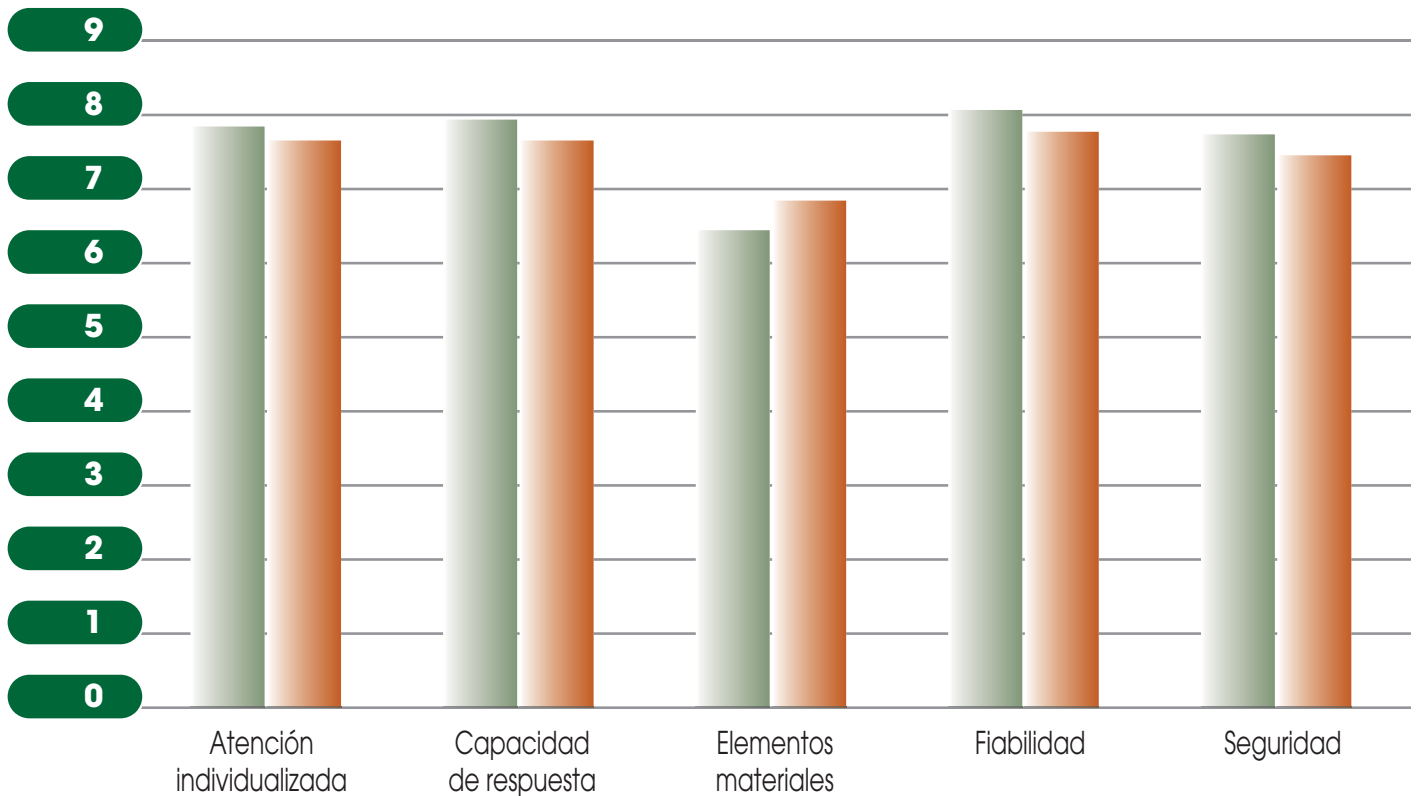

**Expectativas**

**Resultados**

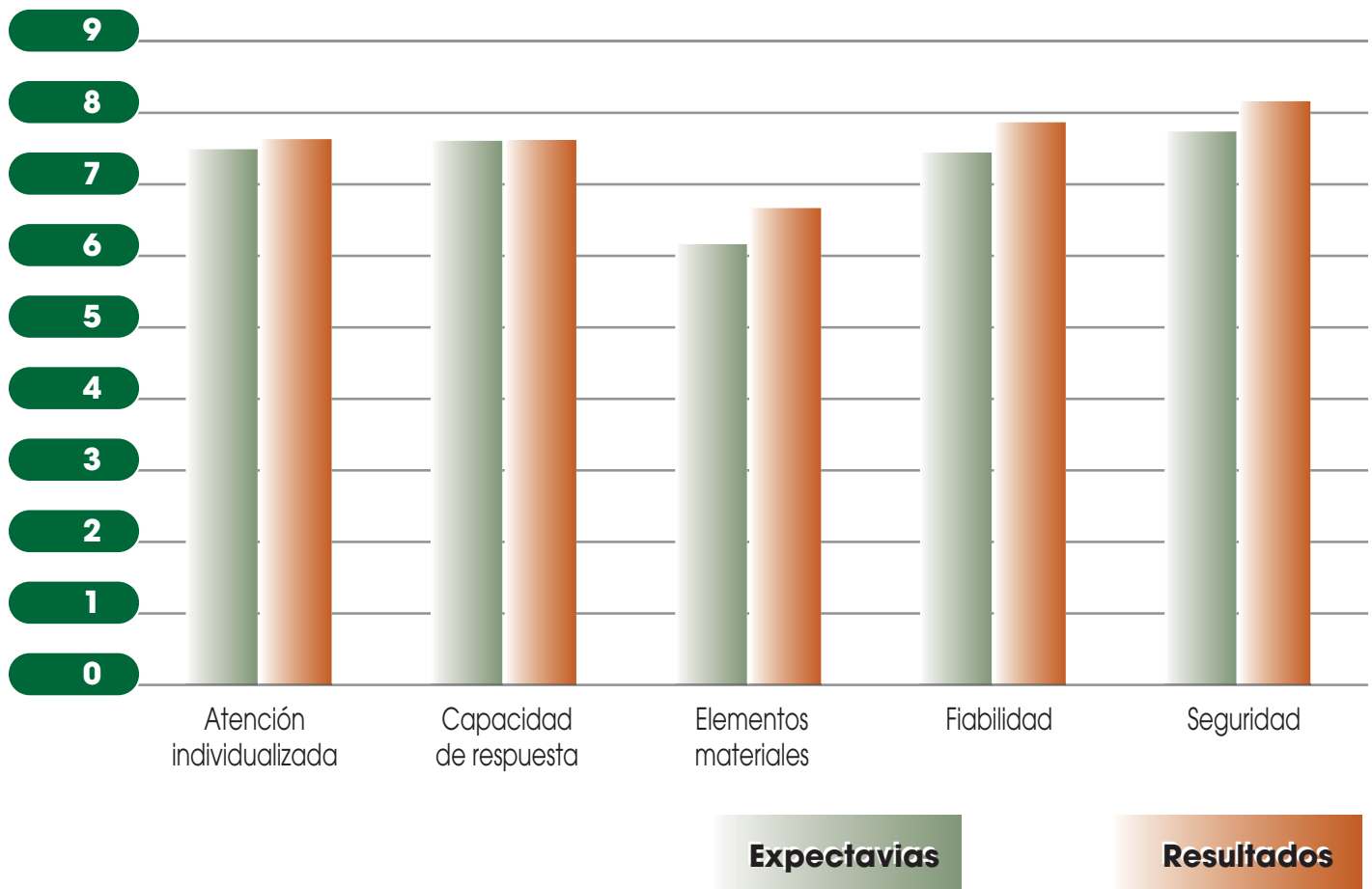
**Pensionistas****PENSIONISTAS 2010****3.1.4 Acuerdos educativos con las Comunidades Autónomas**

Con dichos acuerdos se pretenden los siguientes objetivos.

- Establecer los contactos oportunos encaminados a la firma de convenios con las Comunidades Autónomas.
- Fomentar entre la comunidad educativa los principios de solidaridad y corresponsabilidad, acercando el sistema de Seguridad Social a los ciudadanos.
- Promover actividades divulgativas e informativas con la participación directa de funcionarios de la Seguridad Social en los Centros Escolares seleccionados.
- En el transcurso de 2010, se han firmado los convenios de colaboración con las Comunidades Autónomas de Aragón, Canarias, La Rioja, Murcia y Valencia, con lo que ya son once las Comunidades Autónomas asociadas a este proyecto.
- Asimismo se han realizado las siguientes actividades
- Se ha elaborado material didáctico de apoyo para las actividades formativas e informativas desarrolladas. En concreto los "Cuadernos de la Seguridad Social" correspondientes a los niveles educativos de Primaria, ESO, Bachillerato y Formación Profesional.
- Se ha elaborado y distribuido diverso material para promocionar el proyecto.

- Se han realizado un total de 214 actividades que han afectado a un total de 9.154 alumnos y 279 profesores, pertenecientes a los distintos niveles educativos, en 18 provincias de seis Comunidades Autónomas.

Dichas actividades han revestido la modalidad de charlas, visitas, jornadas de puertas abiertas y formación de profesores.

### 3.1.5 Publicaciones

Se ha elaborado el Programa Editorial del INSS, integrándolo, a través del Ministerio de Trabajo e Inmigración, en el Plan General de Publicaciones Oficiales.

En cumplimiento de dicho programa, se ha procedido a la edición, en formato papel, electrónico o de CD-Rom, de diferentes publicaciones de carácter informativo, temas de gestión, técnicos, estadísticos, etc. Entre ellas, cabe destacar las siguientes:

- **Boletines Informativos de la Seguridad Social (BISS).**

Se incluyen, diariamente, en este Boletín las normas sobre Seguridad Social, Servicios Sociales, Inmigración u otras materias de interés general publicadas en el BOE. También se editan las normas internas de las Entidades Gestoras, Servicios Comunes e Intervención General de la Seguridad Social.

Este Boletín está publicado en la Intranet del INSS y simultáneamente, en Internet a través de la página web de la Seguridad Social y dispone de un buscador que localiza las disposiciones que interesan, a través de distintos criterios de selección.

Se ha recopilado toda esta información, editándose un CD-Rom, con periodicidad mensual.

- **Índice de Disposiciones sobre Seguridad Social**

Es un índice del BISS que recoge las normas incluidas en este Boletín, clasificadas por orden cronológico y por materias. Con carácter simultáneo al BISS, se publica diariamente en la Intranet del INSS y en la página web de la Seguridad Social.

En enero de 2010 se editó un CD-Rom que contiene la información correspondiente al año 2009.

- **Guía del Pensionista.**

Publicación que se envía a los nuevos pensionistas y en la que se recoge, de forma sencilla y didáctica, el conjunto de derechos y obligaciones que acompañan a la condición de pensionista, así como la mejor forma de hacerlos efectivos. Al mismo tiempo, esta publicación les recuerda una serie de recomendaciones encaminadas a procurar su bienestar personal y su mejor interrelación social. Se edita en castellano, catalán, euskera, gallego y valenciano.

- **Folleto sobre prestaciones de la Seguridad Social**

Se ha actualizado la colección Prestaciones de la Seguridad Social con los siguientes folletos, en formato electrónico: jubilación, prestaciones de muerte y supervivencia, incapacidad permanente, seguro escolar y prestaciones familiares. Se editan en castellano y en lenguas vernáculas.

- **Folleto sobre Convenios bilaterales de Seguridad Social suscritos por España**

Se editaron trece títulos correspondientes a Convenios bilaterales firmados por España con distintos países

- **Folleto sobre Asistencia Sanitaria en viajes por Europa.**

Se informa al ciudadano que viaja a Europa con carácter temporal, sobre el uso de la Tarjeta Sanitaria Europea y las gestiones que debe realizar en el supuesto de necesidad de asistencia sanitaria. Se edita en papel y en la Intranet del INSS.

- **Texto Refundido de la Ley General de la Seguridad Social.**

Se ha actualizado, a 1 de marzo de 2010, con sus correspondientes anotaciones, el documento-guía del Texto Refundido de la Ley General de la Seguridad Social, con la incorporación de las últimas novedades legislativas. Se ha incorporado a la Intranet corporativa y se ha publicado en libro impreso (edición de 500 ejemplares), que se ha distribuido en el Ministerio de Trabajo e Inmigración, en las direcciones provinciales y Servicios Centrales del INSS y en los Organismos de la Administración de la Seguridad Social. Se ha realizado una nueva actualización del Texto Refundido a 6 de octubre de 2010, en la versión de la Intranet corporativa.

- **Carta de Servicios.**

Se relacionan, en un folleto tipo tríptico, los servicios y prestaciones que concede el Instituto Nacional de la Seguridad Social al ciudadano, así como sus compromisos de calidad y su medición a través de indicadores. Se edita en castellano y lenguas vernáculas

- **Centros de Atención e Información del INSS.**

Se edita un folleto informativo de todos los Centros, con direcciones actualizadas.

Esta información se difunde también a través de la Intranet del INSS y de la página web de la Seguridad Social.

- **Informe Estadístico.**

Contiene información de las actividades más relevantes realizadas por el Instituto; entre ellas cabe destacar las relacionadas con la información y atención al ciudadano, gestión de prestaciones, calidad de los servicios, y desarrollo y control del presupuesto de la Entidad durante el año 2010. Incluye, asimismo, los datos estadísticos de mayor interés sobre las prestaciones económicas del sistema de la Seguridad Social.

Se publica en la Intranet del INSS y en la página web de la Seguridad Social. Se ha editado también en formato CD-Rom

- **El sistema español de Seguridad Social. Antecedentes y modelo actual.**

Se ha actualizado a 8 de febrero de 2010 este documento-base, en el que se recogen fundamentalmente los antecedentes, el modelo actual y la organización gestora del sistema de Seguridad Social. Asimismo, se incluyen datos presupuestarios del ejercicio y datos estadísticos en materia de

prestaciones. Se ha traducido al idioma inglés y se ha realizado también una versión digitalizada que se ha incorporado a la tarjeta institucional del INSS.

- **Catálogo de Resoluciones Administrativas.**

Se ha publicado una nueva edición del Catálogo de Resoluciones Administrativas, cerrada a 3 de diciembre de 2010, que recoge un total de 227 Resoluciones en materia de acción protectora. Se ha incorporado a la Intranet Corporativa. Asimismo, de manera independiente, todas las Resoluciones se han introducido en el programa "NORMASS".

- **Código de Normas de Seguridad Social.**

Diariamente se procede a la actualización del "Código de Normas de Seguridad Social" en la Intranet Corporativa, modificando las normas que resultan afectadas por la publicación de otras posteriores, incorporando nuevas y eliminando las que han perdido su vigencia.

El presente Código contiene una selección de 240 normas vigentes, casi todas a texto completo, relativas a la organización, gestión, régimen económico-financiero y acción protectora de la Seguridad Social. Las normas seleccionadas abarcan todo el nivel reglamentario (Decretos, Reales Decretos y Órdenes Ministeriales) y se complementan con las leyes reguladoras de los Regímenes Especiales Agrario y de Trabajadores del Mar, así como con otras que afectan a los trabajadores por cuenta propia o autónomos, o al ámbito prestacional de la Seguridad Social.

- **Boletín Bibliográfico.**

En el que se recogen las referencias bibliográficas de libros, artículos de revistas, informes de conferencias y documentos técnicos en materia de Seguridad Social y de todos aquellos libros que, aun siendo de otras materias, se reciben en el Fondo Documental del Instituto. Se publicaron 4 volúmenes.

- **Boletines de Sumarios.**

En ellos se recogen mensualmente, mediante la reproducción de las correspondientes portadas y sumarios, las revistas que se reciben en el Fondo Documental. Se publicaron 12 números.

Se ha implantado una aplicación que permite la gestión informatizada integral de la biblioteca y centro de documentación (PROYECTO FONDOSS). Con el nuevo sistema, los usuarios tienen acceso a los boletines y al catálogo, así como a la información de sus préstamos, pudiendo hacer búsquedas y reservas de préstamo de los documentos a través de la Intranet institucional. Durante el año 2010 se ha llevado a cabo la migración y carga inicial, en el nuevo sistema, de datos procedentes de sistemas anteriores, se ha perfilado a los usuarios en el nuevo entorno y se ha implantado la administración de los préstamos solicitados a través de la Intranet.

Se ha ampliado el fondo bibliográfico de la Entidad, con la adquisición de 440 libros sobre materias socio-laborales, jurídicas y de administración pública. Se han recibido 184 revistas y publicaciones periódicas. Asimismo, se han incorporado a las bases de datos bibliográficas 670 registros de libros y artículos de revistas.

### 3.1.6 Información escrita a Organismos, Instituciones y particulares. Informes y recursos

Bajo este epígrafe se recogen:

- Informes dirigidos a Presidencia del Gobierno y a distintos organismos o autoridades públicas, como consecuencia de las cuestiones sometidas ante los mismos por los ciudadanos, en materia de prestaciones gestionadas por este Instituto. Se han emitido 107 informes a Presidencia de Gobierno y 19 a distintos organismos públicos.
- Información escrita dirigida a las Cortes Generales, que comprende 42 proposiciones de Ley/no de Ley; 5 peticiones particulares ( 3 cursadas a través del Congreso y 2 a través del Senado); 81 preguntas del Congreso y 47 del Senado y 6 mociones dirigidas al Congreso.
- Informes o respuestas dirigidas al Defensor del Pueblo, correspondientes tanto a las quejas que presentan los ciudadanos en materia de Seguridad Social como a las advertencias, recomendaciones, recordatorios de deberes legales y sugerencias para la adopción de nuevas medidas que, con ocasión de sus investigaciones, formula dicha Institución a la Entidad. El total de informes y respuestas ascendió a 86 asuntos.
- Con destino a distintas dependencias del Ministerio de Trabajo y Asuntos Sociales se han facilitado 326 informes, sobre peticiones efectuadas por particulares en relación con las prestaciones gestionadas por este Instituto.
- Comunicaciones requeridas por la Administración de Justicia y otras entidades públicas, con traslado, en su caso, a los órganos competentes. Se han cumplimentado 2.857 asuntos.
- Contestaciones a diversas autoridades sobre particulares. Se han tratado 3 asuntos.
- Respuestas cursadas a los particulares, contestando a solicitudes o escritos que dirigen a la Dirección General de este Instituto. Se han elaborado un total de 1.214 comunicaciones, de las cuales 183 han sido efectuadas de forma personal por el titular de la Entidad.

### 3.1.7 Comunicación interna

En materia de Comunicación Interna, los objetivos propuestos para 2010, fueron los siguientes:

- Promover el compromiso de los equipos directivos con el proceso de comunicación interna.
- Consolidar las tecnologías de la Información y Comunicación en el INSS como herramientas para la gestión del conocimiento
- Promover la mejora de los soportes escritos que utiliza la Entidad en sus relaciones con el ciudadano.

Para el cumplimiento de estos objetivos se han realizado las siguientes actividades:

- Ejecución, explotación, y publicación de una encuesta de satisfacción referida a la utilidad de los contenidos de las Intranets Provinciales de la Entidad.



- Actualización de la información publicada en las Intranets Provinciales referida al seguimiento de objetivos, organigramas, reuniones y creación de un contenido específico dedicado a la divulgación de las previsiones y medidas de la Ley Orgánica de Protección de Datos de Carácter personal.
- Iniciación de los trabajos de elaboración y publicación del “Catálogo de Modelaje de procedimientos manuales” y generación de una nueva sección en la Intranet Corporativa destinada a la mejora de la comunicación escrita.

## A) Intranet

Los principales objetivos de esta plataforma de información y comunicación interna, son:

- Consolidar la Intranet Corporativa como el canal óptimo de comunicación de los empleados del INSS
- Generar cultura organizativa y compartir conocimientos
- Apoyar el conocimiento de las funciones inherentes al puesto de trabajo.
- Proyectar la imagen de la entidad hacia los empleados.
- Simplificar y mejorar los procesos y eliminación del soporte papel.

**Resultados obtenidos.** En el transcurso de 2010 y desde un punto de vista cualitativo, hay que destacar las siguientes realizaciones:

El INSS ejerce las **funciones de coordinación de los contenidos de la Intranet de la Seguridad Social**. En el año 2010 se han celebrado dos reuniones de la Comisión de Coordinación de contenidos y se ha celebrado una reunión de coordinación de soporte técnico.

- Se han incluido en el área de Servicios de las Intranets de las Entidades un enlace a la Sede Electrónica de la Seguridad Social y al Organigrama / Directorio de la Secretaría de Estado de la Seguridad Social.
- En el área personalizable de la Intranet se han habilitado las opciones de incrustación de imágenes y organización y enlace a “favoritos” a las páginas Webs de interés para los empleados.
- Se han “liberado” un total de 76 páginas Webs: Entre las más destacadas, a la Comisión Europea de Empleo, Asuntos Sociales e Igualdad de oportunidades, a las Consejerías y Secciones de Trabajo e Inmigración de las Misiones Permanentes de España en el Exterior, a Renfe, a la Dirección General de Tráfico, a AENA, Ayuntamientos, mapa de Google, etc.
- Se han publicado un total de 114 contenidos nuevos y se han actualizado los correspondientes a la reestructuración de los departamentos ministeriales adecuando la información al Real Decreto 1313/2010, de 20 de Octubre.
- Se ha dado apoyo formativo a las Entidades con la convocatoria de tres Ediciones del curso “ Intranet on line”

Respecto a las **funciones de coordinación de la Intranet del INSS**, a lo largo del año 2010 se han realizado las siguientes actuaciones:

- En el Área de Servicios, se ha situado un enlace a la Ley General de Seguridad Social, facilitando la accesibilidad a sus contenidos y al servicio "Declaración del IRPF 2009".
- En el directorio de contenidos, se han reestructurado los contenidos "Planificación estratégica" y "Calidad de los servicios" y se ha ubicado el portal de información general sobre prestaciones I-Consulta.
- Se han publicado un total de 227 contenidos nuevos.
- Se han gestionado un total de 774 mensajes correspondientes al Buzón de quejas, sugerencias y opiniones de los empleados.
- En materia de comunicación institucional, se han suscrito 64 Convenios y /o Acuerdos con distintos Organismos y Entidades.
- 122 participación en los medios de comunicación: prensa, radio y Televisión
- 201 reuniones, seminarios, presentaciones, etc.

Desde un punto de vista cuantitativo, los principales indicadores son los siguientes:

- 32.673.000 consultas a la Intranet del INSS y 66.002.797 a la Intranet de la Seguridad Social:
  - Desglose INSS: 12.460.541 consultas a la información estática y 20.212.459 consultas a las aplicaciones que se lanzan desde la plataforma de Intranet: Portal I-Consulta (Infobass, Caissgestion, Infoexpress), ORGANIGRAMAS (DDPP y SSCC), COMINS, Estadística diaria, BISS, Actualización Médica, Manual de Estilo, Revista de Prensa, etc.
  - Desglose Seguridad Social: 47.413.976 consultas a la información estática y 18.588.821 a las aplicaciones que se lanzan desde la plataforma de la Gerencia de Informática (NORMASS, Control de Presencia, ATRIUM...).
  - Novedades: Se han publicado 2.499 novedades en la Intranet corporativa del INSS, de las cuales 2.272 corresponden a información de la Entidad y 227 a información sobre la propia Intranet corporativa. En el ámbito de la Intranet de la Seguridad Social se han publicado 3.180 novedades.

## B) Intranets provinciales

Los objetivos generales pretendidos con este proyecto son:

- Dotar a las 52 direcciones provinciales del INSS de la tecnología Web provincial que permita desarrollar y gestionar la información y la administración de sus aplicaciones.
- Facilitar un canal de comunicación y participación de interés común para todas las personas de la Dirección Provincial.
- Simplificar y mejorar los procesos y eliminación del soporte papel.

En el transcurso de 2010 se ha realizado las siguientes actividades:

- Creación de nuevos contenidos homogéneos para todas las Intranets Provinciales, como la "Protección de datos de carácter personal" cuyo objetivo es informar y sensibilizar a los trabajadores de la Dirección Provincial sobre la trascendencia de la protección de los datos de los ciudadanos.
- Se han actualizado de forma permanente los contenidos publicados en las Intranets provinciales
- La actividad formativa se ha materializado en la convocatoria de 2 Ediciones del curso "Intranet on line" y un total de 33 personas que han recibido formación sobre la administración y publicación de contenidos en la plataforma.
- Las 52 Direcciones Provinciales cuentan con buzones provinciales de quejas y sugerencias para los empleados y desde el año 2010 participan en la gestión de las quejas y sugerencias del Buzón Corporativo del INSS.

### **C) Portal sobre información general de prestaciones y procedimientos I-Consulta**

Integra las bases documentales, INFOBASS, CAISSGESTIONA e INFOEXPRES (Estas aplicaciones sólo son accesibles desde la Intranet del INSS)

Esta base de datos de apoyo a la gestión informativa del INSS, pretende los siguientes objetivos:

- Proporcionar al informador mayor seguridad y fiabilidad en el desempeño de su actividad a partir de la actualización inmediata de la información y datos necesarios para la gestión informativa (presencial, telefónica y telemática).
- Normalizar la información que se facilita desde los canales presencial, telefónico y telemático de la Entidad.

En el año 2010 se han realizado las siguientes actividades:

- INFOBASS se han registrado un total de 162 actualizaciones, correspondientes en su mayoría a la entrada en vigor de nuevas normas y a la adecuación de 62 criterios de aplicación de la Entidad.
- INFOEXPRES, se ha alcanzado la cifra de 321 fichas informativas.
- CAISSGESTIONA, se ha registrado un total de 38 actualizaciones de contenido procedimental.



## 3.2 GESTIÓN DE PRESTACIONES ECONÓMICAS



### 3.2.1 Pensiones

#### A) Área Nacional

Durante el ejercicio 2010 se presentaron un total de 600.103 solicitudes de pensiones, en su modalidad contributiva, se dictaron 601.140 resoluciones, quedando en gestión al finalizar el año 17.890 expedientes. El cuadro 3.4 recoge los datos de trámite de expedientes por clases de pensión.

Trámite de expedientes de pensiones (Área Nacional)

Cuadro 3.4

Pensiones	En gestión a 1 de enero	Iniciados	Resueltos	En gestión a 31 de diciem.	% Estimados
Incapacidad permanente	15.858	157.302	159.071	14.089	50,97%
Jubilación	1.790	285.963	285.205	2.548	90,69%
Muerte y supervivencia	1.279	156.638	156.864	1.253	88,40%
<b>TOTAL</b>	<b>18.927</b>	<b>600.103</b>	<b>601.140</b>	<b>17.890</b>	<b>79,58%</b>

La distribución porcentual de los expedientes estimados, según el grado de incapacidad, fue la siguiente:

- 39,26% Incapacidad permanente absoluta.
- 38,65% Incapacidad permanente total
- 17,34% Incapacidad permanente total + 20%.
- 2,90% Gran invalidez.
- 1,85% Incapacidad permanente parcial.
- 0,00% SOVI.

Dentro del conjunto de las pensiones por muerte y supervivencia, la participación de la viudedad, orfandad y en favor de familiares en el total de expedientes iniciados, resueltos y en gestión a 31 de diciembre, fue la siguiente:

	Iniciados	Resueltos	En gestión a 31 de diciembre
Viudedad	78,34%	78,27%	44,69%
Orfandad	17,31%	17,32%	38,07%
Favor de Familiares	4,35%	4,41%	17,24%
<b>TOTAL</b>	<b>100,00%</b>	<b>100,00%</b>	<b>100,00%</b>

De los 17.890 expedientes de pensiones que se encontraban pendientes de resolución al finalizar el año, el 33,02% no se pudo tramitar por motivos ajenos al Instituto. En el cuadro 3.5 se desglosa por clases de pensión la situación de los expedientes en gestión a 31 de diciembre.

Expedientes en gestión a 31-12-2010 (Área Nacional)

Cuadro 3.5

Pensiones	Trámite	Pte. dictamen UVMI	Antelación	C. Ajenas	TOTAL
Incapacidad permanente	7.233	1.095	-	5.761	14.089
Jubilación	2.112	20	385	31	2.548
Muerte y supervivencia	816	322	-	115	1.253
<b>TOTAL</b>	<b>10.161</b>	<b>1.437</b>	<b>385</b>	<b>5.907</b>	<b>17.890</b>

La gestión de los expedientes de pensiones, desarrollada por las direcciones provinciales de esta Entidad, tiene su reflejo en los indicadores de gestión; entre ellos, los más significativos son:

- **La capacidad de respuesta** determina la relación existente entre el volumen de expedientes resueltos e iniciados durante el año.
- **El índice de pendencia** representa el porcentaje de los expedientes en gestión al final del periodo sobre el promedio mensual de los expedientes iniciados durante el mismo periodo. Este coeficiente también se expresa en días; su valor indica a cuántos días de entrada media de expedientes equivale el número de los que se encuentran en gestión al finalizar el año.
- **El plazo de resolución** indica el tiempo real, en días, de trámite de un expediente desde su inicio hasta su resolución.

Los valores alcanzados por estos indicadores de gestión se recogen en el cuadro siguiente.

Indicadores de gestión de las pensiones

Cuadro 3.6

Pensiones	Capacidad de respuesta (%)	Índice de pendencia en días	Plazo de resolución
Incapacidad permanente	101,12%	33	43
Jubilación	99,73%	3	7
Muerte y supervivencia	100,02%	3	7

Comparando los datos alcanzados en este ejercicio con el 2009, se observa que la capacidad de respuesta disminuye tanto en la pensión de incapacidad permanente (en 0,75 puntos porcentuales), como en las prestaciones de jubilación y muerte y supervivencia que disminuyen respectivamente en 0,48 y 0,01 puntos porcentuales respectivamente.

En el gráfico 3.4 se refleja la evolución de los coeficientes de capacidad de respuesta, índice de pendencia y plazo de resolución de las pensiones de incapacidad permanente, jubilación y muerte y supervivencia en el periodo 2008-2010.

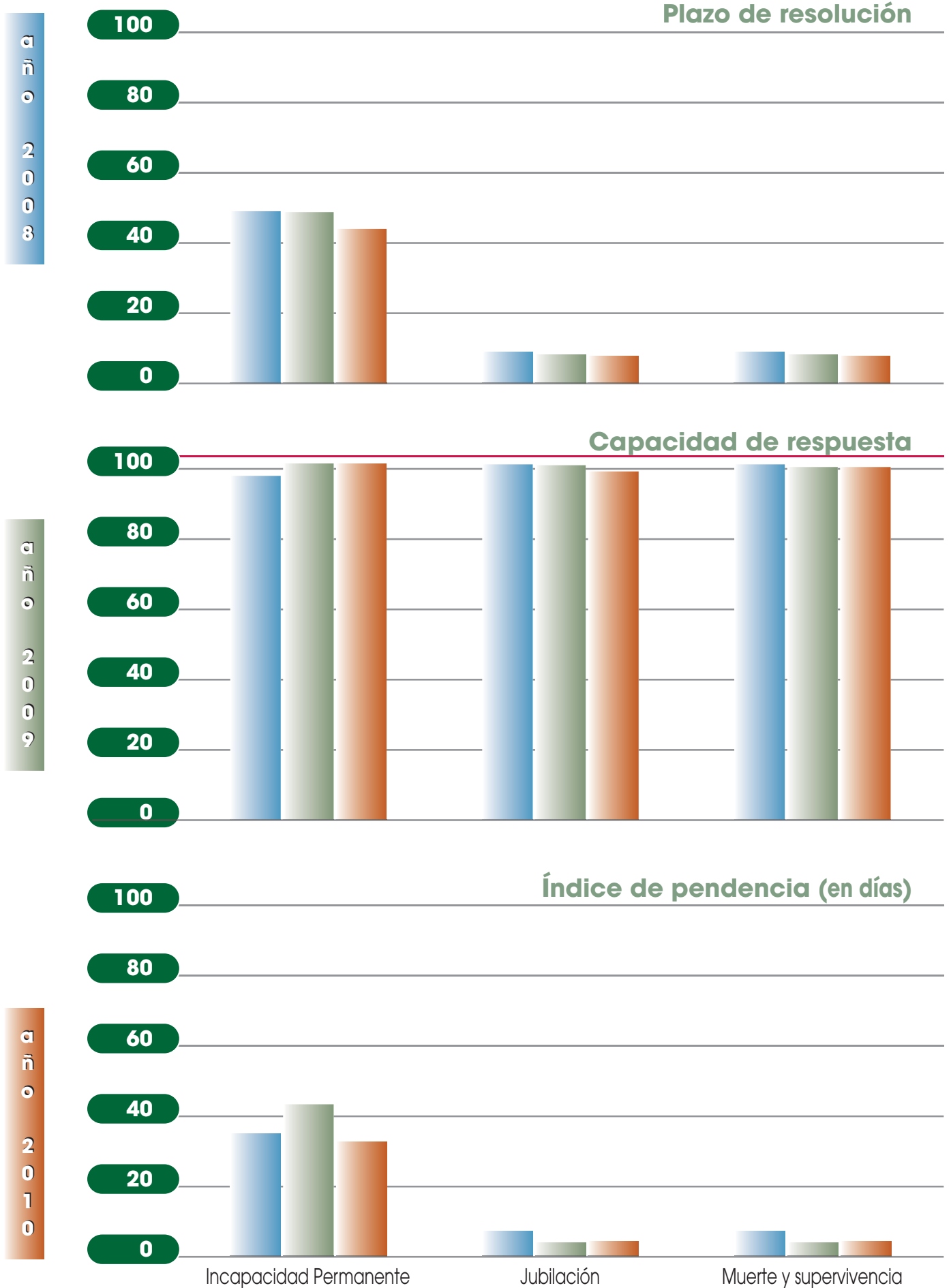

En el análisis provincial del índice de pendencia y con respecto a las distintas clases de pensión, hay que destacar:

- ▶ Pensión de incapacidad permanente: 32 direcciones provinciales han obtenido valores iguales o inferiores al registrado a nivel estatal. Con un coeficiente igual o inferior a 20 días se encuentran A Coruña, Guadalajara, Lleida, Ourense, Las Palmas, Santa Cruz de Tenerife, Segovia, Zamora y Ceuta.
- ▶ Pensión de jubilación: 38 direcciones provinciales han conseguido valores iguales o inferiores al registrado a nivel estatal. Albacete, Córdoba, Cuenca, Guadalajara, Huelva, Huesca, Murcia, Las Palmas, Soria, Valladolid, Ceuta y Melilla han conseguido un coeficiente igual o inferior a 1 día.
- ▶ Pensiones por muerte y supervivencia: 40 direcciones provinciales han logrado valores iguales o inferiores al registrado a nivel estatal. Araba/Álava, Albacete, Almería, Cádiz, Cuenca, Guadalajara, Huelva, Huesca, Murcia, Las Palmas, Segovia, Teruel, Zamora, Ceuta y Melilla se encuentran con un valor igual o inferior a 1 día.

En el análisis provincializado del plazo de resolución, tiempo real de trámite contado en días, y respecto a las distintas clases de pensión, hay que destacar:

- ▶ Pensión de incapacidad permanente: 31 direcciones provinciales han obtenido valores iguales o inferiores al registrado a nivel estatal. Con un coeficiente inferior a 35 días se encuentran Córdoba, A Coruña, Cuenca, Girona, Guadalajara, Lleida, Málaga, Ourense, Palencia, Las Palmas, Santa Cruz de Tenerife, Segovia, Tarragona, Bizkaia, Zamora y Ceuta.
- ▶ Pensión de jubilación: 35 direcciones provinciales han conseguido valores iguales o inferiores al registrado a nivel estatal. Albacete, Barcelona, Ciudad Real, Córdoba, Cuenca, Guadalajara, Huesca, Jaén, Lugo, Murcia, Las Palmas, Soria, Teruel, Ceuta y Melilla se encuentran con un valor igual ó inferior a 5 días.
- ▶ Pensiones por muerte y supervivencia: 35 direcciones provinciales han logrado valores iguales o inferiores al registrado a nivel estatal. Barcelona, Cuenca, Guadalajara, Huesca, Lugo, Murcia, Las Palmas, Segovia, Soria, Teruel, Zamora, Ceuta y Melilla se encuentran con un valor igual ó inferior a 5 días.

## B) Área Internacional

Durante el año se han iniciado un total de 83.523 expedientes de pensiones y se ha ultimado la tramitación de 80.526. A 31 de diciembre, quedaban 50.276 expedientes en gestión.

En los cuadros 3.7, 3.8 y 3.9 se realiza el análisis de este programa, con la distinción entre la gestión desarrollada en aplicación de los Convenios Bilaterales suscritos en materia de Seguridad Social, y la relativa a la puesta en práctica de los Reglamentos Comunitarios 1408/71 y 574/72.



Pensiones	En gestión a 1 de enero	Iniciados	Resueltos	En gestión a 31 de diciembre	% Estimados
<b>Convenios Bilaterales</b>					
Incapacidad Permanente	1.112	1.439	1.335	1.216	36,10%
Jubilación	4.283	5.873	5.241	4.915	57,74%
Muerte y Supervivencia	703	2.289	2.182	810	64,12%
<b>SUBTOTAL</b>	<b>6.098</b>	<b>9.601</b>	<b>8.758</b>	<b>6.941</b>	<b>56,03%</b>
<b>Reglamentos Comunitarios</b>					
Incapacidad Permanente	4.523	5.856	5.546	4.833	27,43%
Jubilación	27.441	52.706	51.545	28.602	43,52%
Muerte y Supervivencia	9.217	15.360	14.677	9.900	67,85%
<b>SUBTOTAL</b>	<b>41.181</b>	<b>73.922</b>	<b>71.768</b>	<b>43.335</b>	<b>47,25%</b>
<b>TOTAL</b>	<b>47.279</b>	<b>83.523</b>	<b>80.526</b>	<b>50.276</b>	<b>48,21%</b>

Distribución porcentual del trámite de expedientes de pensiones en función del lugar de instrucción

Cuadro 3.8

	En gestión a 1 de enero	Iniciados	Resueltos	En gestión a 31 de diciembre
<b>Convenios Bilaterales</b>				
España	97,21%	76,38%	74,33%	97,26%
Extranjero	2,79%	23,62%	25,67%	2,74%
<b>Reglamentos Comunitarios</b>				
España	96,77%	88,72%	88,41%	96,88%
Extranjero	3,23%	11,28%	11,59%	3,12%

Expedientes en gestión a 31-12-2010 (Área Internacional)

Cuadro 3.9

	Trámite	Pendiente dictamen UVMI/IM	Iniciados con antelación	Pte. enlace Organismos Internacionales	Otras causas	TOTAL
Convenios Bilaterales	325	77	10	6.162	367	6.941
Reglamentos Comunitarios	1.876	300	364	39.080	1.715	43.335
<b>TOTAL</b>	<b>2.201</b>	<b>377</b>	<b>374</b>	<b>45.242</b>	<b>2.082</b>	<b>50.276</b>

De los 50.276 expedientes que se encontraban pendientes de resolución a final del año, el 89,99% no se ha podido tramitar por encontrarse a falta de recibir el enlace correspondiente con el Organismo Internacional. No obstante, se ha alcanzado una capacidad de respuesta de 96,41%.

### 3.2.2 Incapacidad temporal

#### Datos de gestión

##### a) Perceptores de incapacidad temporal (IT)

Respecto a la evolución del número de perceptores de incapacidad temporal, indicar que se aprecia un descenso del 19,23%. Durante el ejercicio 2010 se han producido 1.827.616 nuevos procesos (bajas médicas), mientras que en 2009 en número de nuevos procesos ascendió a 2.262.648. Dicho descenso se debe en parte a la disminución de los afiliados con la protección de IT con el INSS (8,42%).

##### b) IT Pago directo

En gestión a 1 de enero	Iniciados	Resueltos	En gestión a 31 de diciembre	Índice de pendencia (días)	Plazo de resolución
1.880	244.693	244.934	1.639	2	7

La capacidad de respuesta en esta prestación (expedientes resueltos/iniciados) se ha situado en un 100,10%.

##### c) IT Pago delegado

En cuanto a la modalidad de pago delegado en esta prestación cabe destacar que la aprobación de la Orden TAS/399/2004, de 12 de febrero, sobre presentación en soporte informático de los partes médicos de baja, confirmación de baja y alta correspondientes a procesos de incapacidad temporal supuso importantes incrementos de la actividad gestora en cuanto al envío de los partes médicos gestionados por las empresas, agrupaciones de empresas y profesionales colegiados respecto a su personal en situación de IT.

En este sentido, conviene señalar que durante el ejercicio 2010 se han transmitido un total de 19.931.576 partes médicos (baja, alta y confirmación) a nivel de Sistema de Seguridad Social de los cuales, una vez extraídos aquellos partes que tenían error en su transmisión, se han tratado por las diferentes entidades gestoras encargadas de la prestación, 18.849.497; de éstos, 6.268.457 corresponden al INSS, 12.531.718 a las MATEPSS y 49.322 al ISM.

Asimismo, conviene destacar que también se ha mantenido el nivel de transmisiones de partes médicos desde los Servicios Públicos de Salud al INSS, circunstancia que se deriva de la aplicación de los Convenios suscritos con las Comunidades Autónomas para el control de la IT. En consecuencia, se han transmitido un total de 11.286.276 partes médicos (baja y alta principalmente), que una vez extraídos aquellos que tenían error en su transmisión, se han tratado 10.046.896 a nivel de Sistema de Seguridad Social, de los cuales 3.612.426 corresponden al INSS, 6.409.109 las MATEPSS y 25.361 al ISM.

## Actuaciones de control

Las actividades de mayor relieve realizadas por este Instituto sobre el control de la IT durante el ejercicio 2010 son las que se reflejan en los siguientes apartados:

### a) Convenios de control de IT (CIT) de carácter general:

Durante el año 2010 han permanecido vigentes los Convenios de Colaboración para el control de la Incapacidad Temporal entre el Ministerio de Trabajo e Inmigración (INSS) y las Comunidades Autónomas de Andalucía, Aragón, Asturias, Cantabria, Cataluña, Extremadura, Illes Balears, Canarias, Castilla y León, Castilla-La Mancha, Galicia, Madrid, Murcia, La Rioja, C. Valenciana, y el INGESA para las ciudades Autónomas de Ceuta y Melilla, firmados en el ejercicio 2009.

Estos Convenios, que tienen una vigencia cuatrienal (2009 - 2012), contemplan la fijación de un Programa de Actividades y unos Objetivos de racionalización del gasto para cada ejercicio.

Un 70% del crédito se supedita al grado de cumplimiento del Programa de Actividades y un 30% del mismo se supedita al grado de cumplimiento de los objetivos de racionalización del gasto. El Plan de Actuaciones fijado para el ejercicio 2009, que acompañaba a los Convenios, se prorrogó para el año 2010

Tal y como está establecido en los Convenios CIT, en el mes de marzo se llevó a cabo la valoración de las actuaciones realizadas a lo largo del ejercicio 2009. En dicha valoración se alcanzaron los siguientes resultados:

- Objetivos de Racionalización del Gasto:
  - Indicador coste afiliado mes: Consiguieron la reducción establecida en dicho indicador todas las Comunidades Autónomas a excepción de la Comunidad Autónoma de Galicia y el INGESA.
  - Indicador Días de baja IT/Afiliado: Todas las Comunidades Autónomas obtienen la totalidad del crédito de este indicador, al haber reducido más de un 2% de días de IT con respecto al año 2009. Una posición favorable con respecto a la media nacional también permite al INGESA alcanzar resultado positivo en este indicador.
  - Indicador sobre Incidencia: Consiguen la reducción indicada en el Programa de actividades todas las Comunidades menos el INGESA.
  - Indicador sobre Prevalencia: Cumplen al 100% por reducir más de un 2% con respecto al año anterior todas las Comunidades Autónomas a excepción del INGESA.
- Objetivos del Programa de Actividades:

El grado de cumplimiento establecido para cada CC.AA. e INGESA se especifica en el cuadro que se inserta a continuación:

CC. AA.	Grado de cumplimiento de objetivos de informatización (en %)	Grado de cumplimiento del objetivo emisión de informes trimestrales y duración estándar (en %)	Grado de cumplimiento de objetivos por gestión de propuestas e intenciones de alta y disconformidades (art. 128) (en %)	Grado de cumplimiento de objetivos formación e información (en%)	Grado de cumplimiento de objetivos por gestión de otras actividades (en %)
Andalucía	100,00	53,57	100,00	65,33	100,00
Aragón	85,00	85,71	100,00	14,78	100,00
Asturias	100,00	96,43	88,89	88,88	100,00
Illes Balears	100,00	78,57	100,00	88,88	100,00
Canarias	100,00	28,57	44,44	91,67	100,00
Cantabria	90,00	50,00	100,00	88,88	100,00
Castilla y León	85,00	64,28	100,00	73,88	80,67
Castilla- La Mancha	100,00	42,86	100,00	46,66	100,00
Cataluña(*)	100,00	100,00	100,00	100,00	100,00
Extremadura	85,00	71,43	100,00	100,00	100,00
Galicia	90,00	42,86	100,00	48,77	83,33
Madrid	100,00	28,57	100,00	33,33	100,00
Murcia	100,00	28,57	11,11	22,22	94,44
La Rioja	100,00	57,14	100,00	100,00	100,00
C. Valenciana	100,00	42,86	88,89	50,00	88,89
INGESA	100,00	14,28	100,00	55,55	100,00

\* Cataluña, tiene solo el objetivo de duraciones estándar y el apartado de propuestas e intenciones y disconformidades se sustituye por reconocimientos efectuados y resultados de los mismos.

En el mes de octubre se efectuó la valoración de las actividades desarrolladas en el primer semestre del 2010, de conformidad con lo establecido en la Cláusula Séptima de los Convenios 2009 a 2012.

Según la indicada cláusula tendrían derecho a participar en el reparto de las cantidades retenidas, sobre el crédito anticipado para el 2010, las Comunidades que hubiesen obtenido el 80% de sus objetivos anuales a 30 de junio.

- Objetivos de Racionalización del Gasto de IT:

Consiguieron su cumplimiento las Comunidades Autónomas de Andalucía, Asturias, Extremadura, Madrid, La Rioja y el INGESA.

- Objetivos del Programa de Actividades:

Consiguieron su cumplimiento las Comunidades Autónomas de Andalucía, Aragón, Asturias, Illes Balears, Canarias, Cantabria, Castilla y León, Cataluña, Castilla-La Mancha, Extremadura, Murcia y La Rioja.

#### **b) Convenios para la ejecución de programas específicos sobre control de IT**

En el presupuesto del INSS para el año 2010 figuraba un crédito para "Otras actuaciones de control del gasto de IT".

Se ofreció a todas las Comunidades Autónomas la posibilidad de formalizar Convenios Específicos para actividades concretas y programas innovadores sobre la prestación de IT.

Se han firmado Convenios para el ejercicio 2010 con las Comunidades Autónomas de Andalucía, Aragón, Illes Balears, Canarias, Cantabria, Castilla – La Mancha, Cataluña, Extremadura, Galicia, Madrid, Murcia, La Rioja, y C. Valenciana.

Los objetivos de cada uno de los Convenios eran distintos, teniendo uno en común que ha sido el seguimiento y control de los procesos de IT de corta duración, (inferiores a 30 días). También se ha incluido en la mayoría de ellos el objetivo de acceso telemático de los inspectores médicos del INSS a las historias clínicas de los Servicios Públicos de Salud.

A lo largo del año 2010, se efectuaron varias liquidaciones conforme se iban cumpliendo por cada una de las Comunidades los objetivos fijados en los Convenios. Los resultados alcanzados al final del ejercicio han sido los que se reflejan en el cuadro que se incluye a continuación:

Comunidades Autónomas	Grado de cumplimiento de los objetivos
Andalucía	98,00
Aragón	64,10
Illes Balears	100,00
Canarias	99,25
Cantabria	100,00
Castilla- La Mancha	100,00
Cataluña	100,00
Extremadura	100,00
Galicia	97,80
Madrid	96,00
Murcia	92,40
La Rioja	100,00
C. Valenciana	95,00

Además en 2010 también se firmaron Convenios Específicos con las Comunidades Autónomas del País Vasco y La Comunidad Foral de Navarra teniendo como objetivo la transmisión informática de los partes médicos al INSS; en ambos casos cumplieron el objetivo.

Estos Convenios Específicos deben tener un carácter finalista, de forma que cada Comunidad, deberá destinar el fondo que se le asigna a la ejecución de los programas contemplados en los indicados Convenios, comprometiéndose para ello, a la elaboración de una Memoria Financiera y Técnica.

El resultado de estos Convenios, ha sido valorado de forma positiva por ambas partes y las distintas experiencias están sirviendo para incluir alguno de los objetivos que figuraban en los mismos en el Programa de Actividades de los Convenios Generales de IT.

Con la Comunidad Foral de Navarra se firmó el 9 de febrero de 2010 un Convenio por el que se acuerda realizar un estudio piloto para abordar la gestión racional de la Incapacidad Temporal utilizando criterios sanitarios.

Este Convenio, que no lleva contrapartida económica para la Comunidad, tiene como objetivo realizar de forma experimental un nuevo procedimiento de gestión, seguimiento y control de los procesos de Incapacidad Temporal.

**c) Ejercicio de la competencia establecida en el Artículo 128.1.a) del texto refundido de la Ley General de Seguridad Social.**

Las modificaciones introducidas en la Ley 30/2005 de Presupuestos Generales del Estado para 2006 (Disp. Adic. 48ª) y la disposición final cuarta sobre "Asunción de competencias en materia de incapacidad temporal" de la Ley 40/2007 de 4 de diciembre, dieron una nueva redacción al artículo 128 1.a) del TRLGSS. Estas modificaciones han supuesto el establecimiento de una nueva competencia, en virtud de la cual, agotados los 365 días desde el inicio de baja médica, el INSS es el único competente para determinar la prórroga o el alta médica de la prestación, o en su caso, el inicio de un expediente de incapacidad permanente. La nueva competencia se establece sobre todos los procesos de IT del sistema de la Seguridad Social.

Los resultados obtenidos en las 48 direcciones provinciales con procedimiento EVI fueron los siguientes: en el 39,81% de los procesos revisados se determinó la prórroga del proceso de IT, en un 36,79% el alta médica y en el 23,40% la apertura del expediente de incapacidad permanente.

Por lo que respecta a los resultados de las cuatro provincias catalanas (procedimiento CEI) en el ejercicio 2010 han sido los siguientes: en el 61,91% de los procesos revisados se determinó la prórroga del proceso de IT, en un 23,07% el alta médica y en el 15,02% la apertura del expediente de incapacidad permanente.

Por tanto, el resultado global del ejercicio de la competencia en todo el territorio nacional ha sido el siguiente: en el 43,38% de los procesos revisados se determinó la prórroga del proceso de IT, en un 34,58% el alta médica y en el 22,04% la apertura del expediente de incapacidad permanente.

### 3.2.3 Maternidad

#### a) Datos de gestión

En gestión a 1 de enero	Iniciados	Resueltos	En gestión a 31 de diciembre	Índice de pendencia (días)	Plazo de resolución
2.011	329.143	329.147	2.007	2	5

La capacidad de respuesta (expedientes iniciados/resueltos) ha quedado situada en un 100%.

#### b) Perceptores de maternidad

A 31 de diciembre, el número de perceptores de maternidad ascendía a 83.767, un 3,33% superior al existente en la misma fecha del año anterior (81.066); este incremento es consecuencia de un aumento puntual en el número de expedientes estimados en el último trimestre del ejercicio 2010.

### 3.2.4 Paternidad

#### a) Datos de gestión

En gestión a 1 de enero	Iniciados	Resueltos	En gestión a 31 de diciembre	Índice de pendencia (días)	Plazo de resolución
1.481	279.661	279.646	1.496	2	5

La capacidad de respuesta de expedientes resueltos/iniciados ha quedado situada en un 99,99%.

### 3.2.5 Protección familiar por hijo a cargo

En el mes de enero de 2009 se puso en producción una nueva aplicación para la gestión de la asignación económica por hijo o menor acogido a cargo, contemplada en el art. 181 y siguientes del Texto Refundido de la Ley General de la Seguridad Social. Esta aplicación se ha desarrollado en el entorno Pros@ que utiliza un motor de workflow que va tomando decisiones y anotando apuntes en cada expediente.

En esta aplicación se ha incorporado la firma electrónica avanzada para los tramitadores de gestión y los interventores, y la firma digital para los directores provinciales

Se ha homologado la ejecución de las nóminas y por tanto se mantiene la misma operativa y reglas de gestión con las que se ejecuta el pago de pensiones, aunque adaptada a las peculiaridades de esta prestación, como es la nómina semestral para menores de 18 años (discapacitados y no discapacitados).

También en la asignación económica por hijo a cargo se realiza una nómina diaria que incluye primeros pagos y atrasos y se mantiene la nómina mensual para discapacitados mayores de edad.

A lo largo del año 2010, la aplicación se ha actualizado con cuatro versiones diferentes que han supuesto la mejora del aplicativo en importantes aspectos que han influido en la captura, trámite, pago y variaciones de las prestaciones.

Entre las citadas mejoras cabe destacar:

- La variación de inclusión de nuevo hijo a cargo de la unidad familiar.
- La modificación de la aplicación a fin de equiparar el trámite correspondiente a los hijos menores de 5 años con el de los hijos menores de 18 años, ahora todos perceptores por igual de la cuantía de 291,00 € anuales.
- Control de expedientes afectados por el convenio hispano-marroquí.

#### a) Datos de gestión

En gestión a 1 de enero	Iniciados	Resueltos	En gestión a 31 de diciembre	Índice de pendencia (días)	Plazo de resolución
8.459	209.182	210.464	7.177	13	32

La capacidad de respuesta se ha situado en un 100,61%.

## b) Control de perceptores de la prestación de protección familiar por hijo a cargo.

Durante el mes de mayo 2010, se ha efectuado el control de rentas de beneficiarios de prestaciones familiares por hijo a cargo no discapacitados en colaboración con la Agencia Estatal de la Administración Tributaria y las Haciendas Forales. Se han cruzado y sometido a control 822.973 personas, lo que supone haber realizado el control a 566.768 perceptores o familias. Del resultado de dicho cruce, un total de 35.635 perceptores o familias han sido dados de baja en la prestación por superar, en principio, los límites de renta establecidos y 5.345 han sido suspendidos cautelarmente en el cobro de la prestación (total o parcialmente por coexistir en dichas familias hijos menores y mayores discapacitados).

Desde el mes de junio las direcciones provinciales han gestionando las alegaciones presentadas por aquellos perceptores a los que se les comunicó la extinción o suspensión del pago del subsidio. A fecha 15 de septiembre se ha procedido a rehabilitar las prestaciones a un total de 2.774, lo que representa un 6,77% (resultados sin Álava y Bizkaia).

Por otra parte, en 2010 se ha modificado el cruce de rentas con el fin de verificar el mantenimiento de los requisitos de la asignación económica por hijo a cargo. Por primera vez se han vuelto a cruzar en el mes de octubre, los datos de protección familiar con los datos de la renta ya consolidados, tanto de la Agencia Estatal de la Administración Tributaria como con cada una de las Haciendas Forales. Se han cruzado un total de 798.758 personas, lo que supone haber realizado el control a 541.021 perceptores o familias. Del resultado de este segundo cruce, se han dado de baja por superar el límite de rentas a un total de 13.593 perceptores o familias.

En conclusión, la campaña de control de rentas ha originado la extinción de la prestación, por superar ingresos, a un total de 47.147 perceptores, lo que representa un total del 8,32% sobre el total de perceptores o familias del primer cruce.

### 3.2.6 Otras Prestaciones

#### Riesgo durante el embarazo

En gestión a 1 de enero	Iniciados	Resueltos	En gestión a 31 de diciembre	Índice de pendencia (días)	Plazo de resolución
22	1.991	1.999	14	3	12

La capacidad de respuesta (expedientes resueltos/iniciados), ha quedado situada en un 100,40%.

#### Riesgo durante la lactancia natural

En gestión a 1 de enero	Iniciados	Resueltos	En gestión a 31 de diciembre	Índice de pendencia (días)	Plazo de resolución
0	146	143	3	8	9

La capacidad de respuesta (expedientes resueltos/iniciados), ha quedado situada en un 97,95%.



## Prestación económica por parto múltiple o adopción múltiple

En gestión a 1 de enero	Iniciados	Resueltos	En gestión a 31 de diciembre	Índice de pendencia (días)	Plazo de resolución
326	8.698	8.592	432	18	24

La capacidad de respuesta (expedientes resueltos/iniciados) es de 98,78%.

## Prestación por ayuda a familias numerosas

En gestión a 1 de enero	Iniciados	Resueltos	En gestión a 31 de diciembre	Índice de pendencia (días)	Plazo de resolución
800	20,536	20,298	1,038	18	30

La capacidad de respuesta (expedientes resueltos/iniciados) es de 98,84%.

## Otras prestaciones familiares de pago único

- Prestación familiar por nacimiento o adopción de hijo (2.500€). Durante el pasado ejercicio se han reconocido un total de 57.623 prestaciones de carácter no contributivo.
- Ayudas a familias por nacimiento o adopción de tercero o sucesivos hijos (1.000€). Durante el ejercicio 2010 se han reconocido un total de 570 prestaciones
- Ayuda a madres discapacitadas (1.000€). Se han reconocido 198 prestaciones.

## Auxilio por defunción

En gestión a 1 de enero	Iniciados	Resueltos	En gestión a 31 de diciembre
882	136.077	135.742	1.217

La capacidad de respuesta (expedientes resueltos/iniciados) ha sido del 99,75%. Del total de expedientes en gestión al finalizar el ejercicio, el 1,56% no se pudo resolver por motivos ajenos a la Entidad.

## Indemnización especial a tanto alzado

En gestión a 1 de enero	Iniciados	Resueltos	En gestión a 31 de diciembre
17	853	851	19

La capacidad de respuesta, (expedientes resueltos/iniciados), ha alcanzado el 99,77%. Del total de expedientes en gestión al finalizar el ejercicio, el 26,32% no se pudo resolver por motivos ajenos a la Entidad

**Indemnización por lesiones permanentes no invalidantes**

En gestión a 1 de enero	Iniciados	Resueltos	En gestión a 31 de diciembre
1.960	18.400	18.744	1.616

La capacidad de respuesta, (expedientes resueltos/iniciados), ha sido del 101,87%. Del total de expedientes en gestión al finalizar el ejercicio, el 20,67% no se pudo resolver por motivos ajenos a la Entidad.

**Seguro escolar**

En gestión a 1 de enero	Iniciados	Resueltos	En gestión a 31 de diciembre	Índice de pendencia (días)
1.730	16.249	15.875	2.104	47

La capacidad de respuesta, (expedientes resueltos/iniciados), ha sido del 97,70%.

**3.2.7 Liquidación de gastos por asistencia sanitaria y actividades de colaboración administrativa en el área internacional**

Los datos correspondientes a las liquidaciones de gastos por este concepto se reflejan en los cuadros 3.10 a 3.12.

Países	Cargos emitidos contravalor €			TOTAL
	Estancia temporal	Residencia habitual	Total	Abonos recibidos
ALEMANIA	15.542.193,16	42.810.831,38	58.353.024,54	67.836.532,90
ANDORRA	303.481,99	1.096.512,66	1.399.994,65	3.662.079,11
AUSTRIA	765.360,65	870.125,25	1.635.485,90	2.907.034,70
BÉLGICA	3.204.269,97	20.754.753,42	23.959.023,39	26.928.017,54
BRASIL	232.383,02	2.406.924,80	2.639.307,82	0,00
BULGARIA	473.811,89	166.622,98	640.434,87	119.470,00
CHILE	124.577,70	496.438,44	621.016,14	0,00
CHIPRE	5.674,72	2.793,12	8.467,84	7.780,59
DINAMARCA	558.121,09	7.967.007,17	8.525.128,26	6.997.384,19
ECUADOR	767,23	0,00	767,23	339,15
ESLOVAQUIA	109.644,58	7.092,24	116.736,82	105.732,08
ESLOVENIA	80.754,61	0,00	80.754,61	20.562,44
ESTONIA	48.608,71	2.793,12	51.401,83	23.418,81
FINLANDIA	691.213,59	6.787.726,66	7.478.940,25	7.198.970,39
FRANCIA	11.912.303,65	57.228.896,21	69.141.199,86	73.013.917,12
GRECIA	138.828,57	58.422,76	197.251,33	93.233,32
HUNGRÍA	113.021,63	19.319,08	132.340,71	112.543,97
IRLANDA	1.377.821,33	1.305.181,52	2.683.002,85	1.947.106,31
ISLANDIA	87.523,30	11.870,76	99.394,06	121.645,72
ITALIA	6.161.174,85	7.949.325,18	14.110.500,03	14.248.186,59
LETONIA	46.006,91	8.146,60	54.153,51	45.444,81
LIECHTENSTEIN	6.358,46	30.092,90	36.451,36	25.368,35
LITUANIA	88.118,81	25.836,36	113.955,17	118.603,21
LUXEMBURGO	157.250,53	499.467,46	656.717,99	739.412,41
MALTA	3.446,37	5.586,24	9.032,61	3.525,77
MARRUECOS	0,00	346.846,08	346.846,08	0,00
NORUEGA	1.659.894,02	11.014.414,78	12.674.308,80	13.631.710,86
PAÍSES BAJOS	2.222.200,37	27.995.993,54	30.218.193,91	6.515.212,77
PERÚ	5.062,53	0,00	5.062,53	0,00
POLONIA	651.161,67	121.279,80	772.441,47	1.079.847,20
PORTUGAL	4.129.644,98	2.522.809,73	6.652.454,71	703.597,77
REINO UNIDO	31.566.247,64	196.030.822,06	227.597.069,70	215.914.130,43
REP. CHECA	293.633,31	31.655,36	325.288,67	184.136,85
RUMANÍA	1.280.693,87	270.866,78	1.551.560,65	12.022,80
SUECIA	2.238.844,97	7.568.396,78	9.807.241,75	10.116.004,38
SUIZA	1.554.107,47	720.688,39	2.274.795,86	4.149.392,44
<b>TOTAL</b>	<b>87.834.208,15</b>	<b>397.135.539,61</b>	<b>484.969.747,76</b>	<b>458.582.364,98</b>

Países	Cargos recibidos contravalor €			TOTAL
	Estancia temporal	Residencia habitual	Total	Pagos efectuados
ALEMANIA	4.645.922,63	2.503.716,77	7.149.639,40	9.479.865,21
ANDORRA	2.113.277,46	0,00	2.113.277,46	2.327.037,15
AUSTRIA	1.030.875,30	234.259,68	1.265.134,98	978.696,45
BÉLGICA	2.598.003,65	965.318,76	3.563.322,41	3.083.036,71
BRASIL	0,00	0,00	0,00	0,00
BULGARIA	14.720,85	0,00	14.720,85	294,78
CHILE	0,00	0,00	0,00	0,00
CHIPRE	5.430,75	3.171,84	8.602,59	4.819,26
DINAMARCA	158.557,91	0,00	158.557,91	237.966,03
ECUADOR	0,00	0,00	0,00	0,00
ESLOVAQUIA	34.094,04	211,20	34.305,24	29.393,17
ESLOVENIA	12.391,65	0,00	12.391,65	766,59
ESTONIA	5.480,53	0,00	5.480,53	7.086,77
FINLANDIA	764.214,42	0,00	764.214,42	888.250,75
FRANCIA	14.226.583,54	3.400.788,38	17.627.371,92	12.505.730,31
GRECIA	66.257,11	0,00	66.257,11	13.905,69
HUNGRÍA	8.322,23	0,00	8.322,23	8.024,22
IRLANDA	1.998,86	0,00	1.998,86	1.998,86
ISLANDIA	9.735,79	0,00	9.735,79	3.002,99
ITALIA	1.856.496,04	31.530,32	1.888.026,36	2.843.527,06
LETONIA	3.463,28	0,00	3.463,28	1.202,10
LIECHTENSTEIN	1.012,65	0,00	1.012,65	209,76
LITUANIA	1.412,41	1.263,44	2.675,85	28,24
LUXEMBURGO	97.466,35	99.095,69	196.562,04	100.853,27
MALTA	12.301,59	3.945,60	16.247,19	77.607,64
MARRUECOS	68.823,24	143.667,67	212.490,91	1.399.986,09
NORUEGA	0,00	0,00	0,00	582.861,52
PAÍSES BAJOS	4.167.780,01	266.730,12	4.434.510,13	2.950.218,15
PERÚ	1.451,64	0,00	1.451,64	0,00
POLONIA	148.459,71	9.846,12	158.305,83	3.074,51
PORTUGAL	1.436.592,15	90.179,88	1.526.772,03	939.249,02
REINO UNIDO	1.712.095,14	56.138,94	1.768.234,08	1.888.578,52
REP. CHECA	181.735,70	15.880,41	197.616,11	51.921,65
RUMANÍA	19.832,00	0,00	19.832,00	2.717,54
SUECIA	1.234.741,69	8.764,81	1.243.506,50	1.525.381,80
SUIZA	2.210.962,25	0,00	2.210.962,25	2.534.461,30
<b>TOTAL</b>	<b>38.850.492,57</b>	<b>7.834.509,63</b>	<b>46.685.002,20</b>	<b>44.471.753,11</b>

Países	Abonos recibidos de Organismos extranjeros €		
	Estancia temporal	Residencia habitual	Total
ALEMANIA	25.692.818,71	42.143.714,19	67.836.532,90
ANDORRA	1.161.837,56	2.500.241,55	3.662.079,11
AUSTRIA	1.345.774,89	1.561.259,81	2.907.034,70
BÉLGICA	5.094.661,05	21.833.356,49	26.928.017,54
BRASIL	0,00	0,00	0,00
BULGARIA	119.470,00	0,00	119.470,00
CHILE	0,00	0,00	0,00
CHIPRE	7.780,59	0,00	7.780,59
DINAMARCA	725.051,14	6.272.333,05	6.997.384,19
ECUADOR	339,15	0,00	339,15
ESLOVAQUIA	98.639,84	7.092,24	105.732,08
ESLOVENIA	20.562,44	0,00	20.562,44
ESTONIA	20.625,69	2.793,12	23.418,81
FINLANDIA	635.914,10	6.563.056,29	7.198.970,39
FRANCIA	16.801.910,64	56.212.006,48	73.013.917,12
GRECIA	51.350,87	41.882,45	93.233,32
HUNGRÍA	112.543,97	0,00	112.543,97
IRLANDA	677.334,48	1.269.771,83	1.947.106,31
ISLANDIA	121.645,72	0,00	121.645,72
ITALIA	8.030.619,04	6.217.567,55	14.248.186,59
LETONIA	45.444,81	0,00	45.444,81
LIECHTENSTEIN	8.507,09	16.861,26	25.368,35
LITUANIA	88.118,81	30.484,40	118.603,21
LUXEMBURGO	233.203,52	506.208,89	739.412,41
MALTA	3.525,77	0,00	3.525,77
MARRUECOS	0,00	0,00	0,00
NORUEGA	2.495.483,12	11.136.227,74	13.631.710,86
PAÍSES BAJOS	808.476,70	5.706.736,07	6.515.212,77
PERÚ	0,00	0,00	0,00
POLONIA	944.863,96	134.983,24	1.079.847,20
PORTUGAL	581.252,76	122.345,01	703.597,77
REINO UNIDO	31.441.844,51	184.472.285,92	215.914.130,43
REP. CHECA	152.481,49	31.655,36	184.136,85
RUMANÍA	12.022,80	0,00	12.022,80
SUECIA	3.356.170,28	6.759.834,10	10.116.004,38
SUIZA	2.992.523,49	1.156.868,95	4.149.392,44
<b>TOTAL</b>	<b>103.882.798,99</b>	<b>354.699.565,99</b>	<b>458.582.364,98</b>

Países	Pagos efectuados a Organismos extranjeros €		
	Estancia temporal	Residencia habitual	Total
ALEMANIA	7.020.532,59	2.459.332,62	9.479.865,21
ANDORRA	2.327.037,15	0,00	2.327.037,15
AUSTRIA	894.864,72	83.831,73	978.696,45
BÉLGICA	2.679.352,05	403.684,66	3.083.036,71
BRASIL	0,00	0,00	0,00
BULGARIA	294,78	0,00	294,78
CHILE	0,00	0,00	0,00
CHIPRE	4.819,26	0,00	4.819,26
DINAMARCA	237.966,03	0,00	237.966,03
ECUADOR	0,00	0,00	0,00
ESLOVAQUIA	28.208,77	1.184,40	29.393,17
ESLOVENIA	766,59	0,00	766,59
ESTONIA	7.086,77	0,00	7.086,77
FINLANDIA	888.250,75	0,00	888.250,75
FRANCIA	12.162.334,84	343.395,47	12.505.730,31
GRECIA	13.905,69	0,00	13.905,69
HUNGRÍA	8.024,22	0,00	8.024,22
IRLANDA	1.998,86	0,00	1.998,86
ISLANDIA	3.002,99	0,00	3.002,99
ITALIA	2.532.413,20	311.113,86	2.843.527,06
LETONIA	1.202,10	0,00	1.202,10
LIECHTENSTEIN	209,76	0,00	209,76
LITUANIA	28,24	0,00	28,24
LUXEMBURGO	2.034,73	98.818,54	100.853,27
MALTA	77.607,64	0,00	77.607,64
MARRUECOS	282.575,85	1.117.410,24	1.399.986,09
NORUEGA	582.861,52	0,00	582.861,52
PAÍSES BAJOS	2.856.038,56	94.179,59	2.950.218,15
PERÚ	0,00	0,00	0,00
POLONIA	3.074,51	0,00	3.074,51
PORTUGAL	896.279,72	42.969,30	939.249,02
REINO UNIDO	1.830.205,70	58.372,82	1.888.578,52
REP. CHECA	45.704,25	6.217,40	51.921,65
RUMANÍA	2.717,54	0,00	2.717,54
SUECIA	1.523.988,64	1.393,16	1.525.381,80
SUIZA	2.350.291,92	184.169,38	2.534.461,30
<b>TOTAL</b>	<b>39.265.679,94</b>	<b>5.206.073,17</b>	<b>44.471.753,11</b>

Países	Número de formularios emitidos			
	Gastos reales	Cuotas globales		
		Con importe	Sin importe	Total
ALEMANIA	46.755	16.966	16.823	33.789
ANDORRA	1.382	364	343	707
AUSTRIA	2.550	346	309	655
BÉLGICA	18.530	7.960	7.632	15.592
BRASIL	577	710	410	1.120
BULGARIA	1.151	96	131	227
CHILE	203	117	82	199
CHIPRE	49	1	1	2
DINAMARCA	1.446	3.008	3.091	6.099
ECUADOR	4	0	0	0
ESLOVAQUIA	555	4	4	8
ESLOVENIA	279	0	0	0
ESTONIA	142	1	1	2
FINLANDIA	2.813	2.594	2.463	5.057
FRANCIA	49.281	21.556	21.211	42.767
GRECIA	690	23	24	47
HUNGRÍA	565	9	12	21
IRLANDA	4.784	513	511	1.024
ISLANDIA	327	5	12	17
ITALIA	32.165	2.990	2.874	5.864
LETONIA	120	3	3	6
LIECHTENSTEIN	35	12	10	22
LITUANIA	251	11	19	30
LUXEMBURGO	921	193	184	377
MALTA	44	2	2	4
MARRUECOS	0	81	60	141
NORUEGA	3.577	4.130	4.111	8.241
PAÍSES BAJOS	5.648	10.856	10.616	21.472
PERÚ	16	0	0	0
POLONIA	1.859	52	49	101
PORTUGAL	10.189	1.008	987	1.995
REINO UNIDO	73.842	76.122	76.732	152.854
REP. CHECA	936	12	12	24
RUMANÍA	1.875	139	293	432
SUECIA	6.325	2.878	2.823	5.701
SUIZA	4.236	294	285	579
<b>TOTAL</b>	<b>274.122</b>	<b>153.056</b>	<b>152.120</b>	<b>305.176</b>

Países	Número de formularios recibidos		
	Gastos reales	Cuotas globales	Total
ALEMANIA	12.005	1.082	13.087
ANDORRA	3.258	0	3.258
AUSTRIA	2.156	74	2.230
BÉLGICA	3.336	297	3.633
BRASIL	0	0	0
BULGARIA	56	0	56
CHILE	0	0	0
CHIPRE	10	4	14
DINAMARCA	582	0	582
ECUADOR	0	0	0
ESLOVAQUIA	225	1	226
ESLOVENIA	92	0	92
ESTONIA	66	0	66
FINLANDIA	1.421	0	1.421
FRANCIA	17.044	956	18.000
GRECIA	225	0	225
HUNGRÍA	56	0	56
IRLANDA	125	0	125
ISLANDIA	67	0	67
ITALIA	1.965	18	1.983
LETONIA	28	0	28
LIECHTENSTEIN	9	0	9
LITUANIA	16	2	18
LUXEMBURGO	64	16	80
MALTA	70	4	74
MARRUECOS	250	588	838
NORUEGA	0	0	0
PAÍSES BAJOS	4.713	62	4.775
PERÚ	3	0	3
POLONIA	921	167	1.088
PORTUGAL	6.530	81	6.611
REINO UNIDO	5.023	17	5.040
REP. CHECA	793	49	842
RUMANÍA	69	0	69
SUECIA	1.383	4	1.387
SUIZA	3.018	0	3.018
<b>TOTAL</b>	<b>65.579</b>	<b>3.422</b>	<b>69.001</b>



Se incluyen bajo la denominación de **Actividades de colaboración administrativa**.

- La colaboración con las instituciones extranjeras para la reclamación de gastos cuando existe un tercer responsable.
- La gestión y liquidación de los gastos de los reconocimientos médicos efectuados por las Direcciones Provinciales de este Instituto, a solicitud de instituciones extranjeras, para el mantenimiento del derecho a pensión de no asegurados residentes en España, en aplicación de normativa internacional (cuadro 3.13).

Expedientes iniciados en aplicación del principio de colaboración administrativa

**Cuadro 3.13**

Apertura de expedientes por reconocimiento médico	Número de expedientes 792
Reembolso de gastos por reconocimientos médicos	España acreedora: 367.261€ España deudora. 10.159€

### 3.2.8 Prestaciones económicas y sociales del Síndrome Tóxico

La Oficina de Gestión de Prestaciones Económicas y Sociales del Síndrome Tóxico fue creada por el Real Decreto 415/1985, de 27 de marzo, con el fin de "coordinar las actividades de gestión y reconocimiento de las prestaciones económicas, así como las de reinserción y atención social de los afectados", integrándose en el Instituto Nacional de la Seguridad Social mediante el Real Decreto 1888/1996, de 2 de agosto, de estructura orgánica básica del Ministerio de Trabajo y Asuntos Sociales.

El sistema prestacional está constituido, básicamente, por el Real Decreto 2448/1981, de 19 de octubre y el Real Decreto 1276/1982, de 18 de junio, y responde a la finalidad de proteger las situaciones de necesidad surgidas como consecuencia de la afectación por la enfermedad, teniendo en cuenta para ello no sólo la situación clínica, sino también las circunstancias sociales del entorno familiar del afectado.

El derecho a estas prestaciones se diferencia de las del Sistema de la Seguridad Social por su financiación, que procede directamente de los fondos asignados a estos efectos en los Presupuestos Generales del Estado, así como por la ausencia de contribución por parte de los beneficiarios. Para el reconocimiento del derecho al abono de las prestaciones, se ha contado en el ejercicio 2010 con un crédito de 19.747.000 euros, habiéndose contraído obligaciones por un importe de 19.352.441,63 euros, lo que representa un grado de ejecución del 98,01 %.

#### A) Prestaciones económicas y sociales.

Son prestaciones de pago periódico, subsidiarias de las del Régimen General de la Seguridad Social, concurrentes con las del sistema de Seguridad Social, revalorizables y de carácter indemnizatorio. Por otra parte, la Unidad de Gestión reconoce una serie de ayudas periódicas que son de carácter eminentemente social.

Los datos de gestión correspondientes el año 2010 se reflejan en los cuadros siguientes:

Trámite ordinario de prestaciones

*Cuadro 3.14*

Clase de prestación	En gestión a 1 de enero	Iniciados	Resueltos	En gestión a 31 de diciem.
Ayuda domiciliaria	18	90	97	11
Ayuda económica familiar complementaria	20	219	229	10
<b>TOTAL</b>	<b>38</b>	<b>309</b>	<b>326</b>	<b>21</b>

Trámite de revisión

*Cuadro 3.15*

Clase de prestación	En gestión a 1 de enero	Iniciados	Resueltos	En gestión a 31 de diciem.
Ayuda domiciliaria	4	412	401	15
Ayuda económica familiar complementaria	76	1.747	1.766	57
<b>TOTAL</b>	<b>80</b>	<b>2.159</b>	<b>2.167</b>	<b>72</b>

Trámite de reclamaciones previas

*Cuadro 3.16*

Clase de prestación	En gestión a 1 de enero	Iniciados	Estimados	Desestimados	En gestión a 31 de diciem.
Ayuda económica familiar complementaria	3	43	16	30	0
<b>TOTAL</b>	<b>3</b>	<b>43</b>	<b>16</b>	<b>30</b>	<b>0</b>

**Prestaciones en vigor.**

Por lo que se refiere a las prestaciones en vigor, a 31 de diciembre se mantienen un total de 2.891, de las que 46 son pensiones y 2.845 ayudas económicas. Su detalle se facilita en el gráfico 3.5.

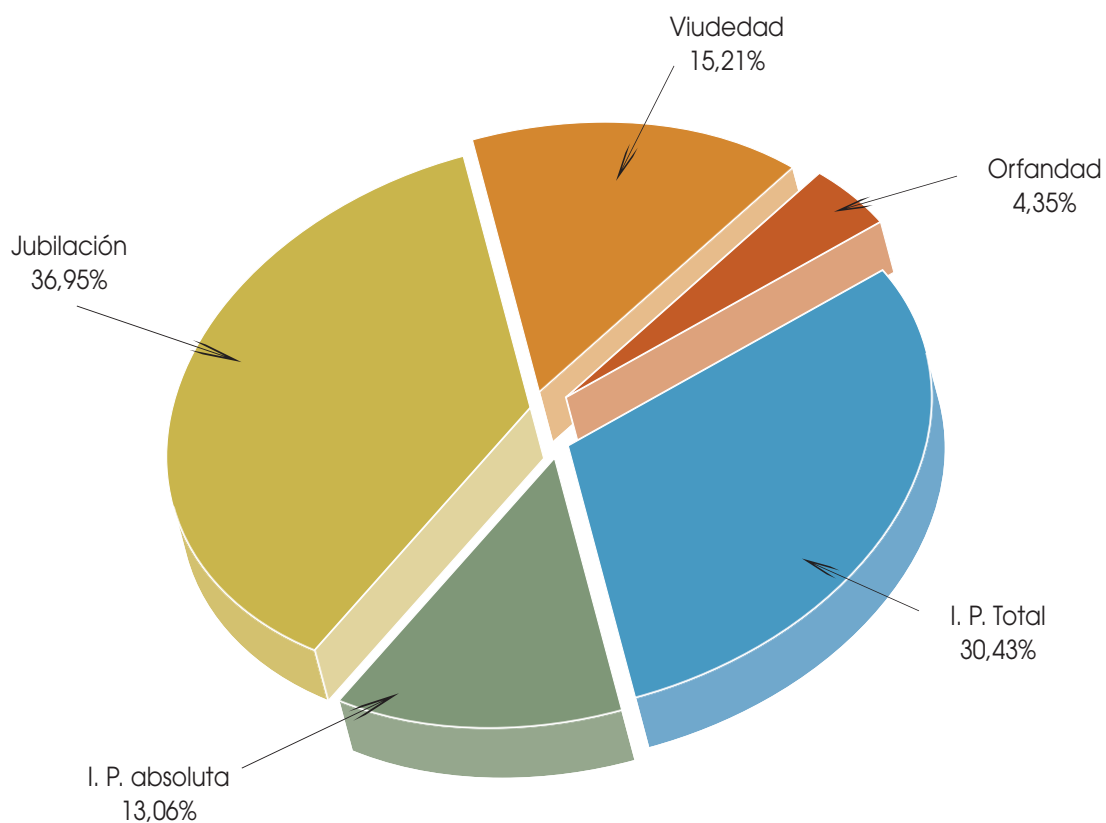

### Pensiones

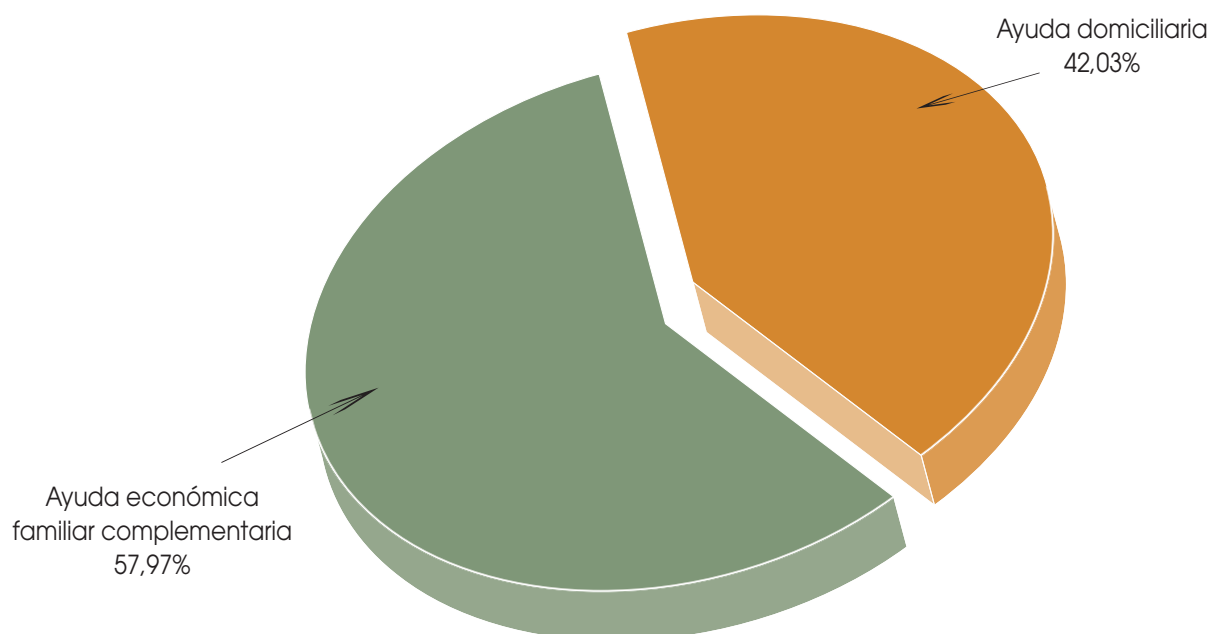

### Ayudas económicas y otras prestaciones sociales

**B) Atención Social.**

Se presentaron por los afectados, ante las 25 unidades básicas de trabajo social, 5.399 demandas de atención social, para cuya realización fue necesario efectuar 7.755 actuaciones conforme a los siguientes tipos de intervención:

**C) Ejecución de la sentencia de 26-9-97 del Tribunal Supremo.**

Durante el ejercicio, se ha continuado con la ejecución de la sentencia del Tribunal Supremo de 26 de septiembre de 1997 por la que se establecen las indemnizaciones a favor de los afectados. Para ello, se han remitido a la Dirección General del Tesoro y Política Financiera del Ministerio de Economía y Hacienda 9 propuestas de liquidación de indemnizaciones, por un importe total de 1.254.094,55 euros, lo que ha supuesto un grado de cumplimiento de la sentencia desde el inicio de su ejecución de un 99,88%.

## Resumen de intervenciones sociales

Cuadro 3.17

Tipo de intervención	Número
Información y orientación	3.214
Estudio y valoración	1.267
Asesoramiento	1.154
Apoyo psicosocial	1.218
Concienciación	222
Coordinación y movilización de recursos	674
Otras actuaciones	6

**D) Actuaciones informativas.**

En lo que respecta al ámbito de competencias centralizadas, durante el ejercicio se ha efectuado un total de 3.683 actuaciones informativas y se han mantenido a nivel nacional y provincial diversas reuniones con las asociaciones más representativas de los afectados.

**3.2.9 Actuaciones de Coordinación de las Unidades Médicas**

A lo largo de 2010 se han incorporado 16 médicos inspectores que han superado el proceso selectivo para el ingreso en la Escala de Médicos Inspectores del Cuerpo de Inspección Sanitaria de la Administración de la Seguridad Social de la oferta pública de empleo del 2009. Asimismo se han incorporado 30 funcionarios interinos de esta misma escala, en base a las necesidades surgidas como consecuencia de la encomienda de gestión firmada con la Mutualidad General de funcionarios civiles del Estado (MUFACE)

**A) Colaboración con entidades externas al INSS**

- Se ha colaborado en la formación de médicos especialistas en Medicina del Trabajo y Medicina de Familia en base a los convenios suscritos con la unidades docentes de Asturias, Badajoz, Cáceres, Castellón, Madrid, Navarra, Las Palmas, La Rioja, Valencia, Bizkaia y Zaragoza.
- Se han desarrollado las 2ª y 3ª ediciones del Curso de Formación en Materia de Incapacidad Temporal por vía electrónica, con una participación global de 451 alumnos.

- Se han llevado a cabo diversas colaboraciones en actividades formativas para médicos de Atención Primaria, en base a los Convenios suscritos con las diferentes Comunidades Autónomas.
- Se ha realizado la dirección y coordinación del Curso Selectivo posterior a la fase de concurso-oposición para los 16 candidatos que han aprobado el proceso selectivo para ingreso, por el sistema general de acceso libre, en la Escala de Médicos Inspectores del Cuerpo de Inspección Sanitaria de la Administración de la Seguridad Social, convocado por Orden SAS/1896/2009, de 6 de julio («Boletín Oficial del Estado» del día 15 de julio de 2009).
- Se ha formalizado un convenio de colaboración con la AEEMT (Asociación Española de Especialistas en Medicina del Trabajo) para la futura cooperación en la elaboración de publicaciones científicas, líneas docentes y de investigación, etc.
- Se ha formalizado un convenio de colaboración con el IBV (Instituto de Biomecánica de Valencia) para el estudio y aplicación de las pruebas de biomecánica en la valoración del daño corporal.
- Se han definido los objetivos médicos que afectan a los convenios suscritos por las comunidades autónomas para el seguimiento de la incapacidad temporal, incluyendo el acceso de los médicos inspectores del INSS (del ICAM en Cataluña) a las Historias Clínicas de los Servicios Públicos de Salud. Dicha consulta ya está establecida en las comunidades autónomas de Cantabria, La Rioja, Valencia, Baleares, Canarias, Extremadura, Galicia y Ciudad Autónoma de Melilla, y se están haciendo progresos en el desarrollo de este acceso en las de Andalucía, Aragón, Castilla-La Mancha, Castilla-León, Cataluña, Madrid, Murcia y Ciudad Autónoma de Ceuta.
- Se han llevado a cabo las actividades correspondientes al convenio suscrito con las Mutuas de Trabajo y Enfermedades Profesionales de la Seguridad Social para la práctica de pruebas y exploraciones complementarias derivadas de la valoración de la capacidad laboral en situaciones de incapacidad temporal e incapacidad permanente.
- Se ha participado en la elaboración y trámite de la encomienda de gestión firmada con la Mutualidad General de funcionarios civiles del Estado (MUFACE).

#### **B) Programa de calidad para las Unidades Médicas**

Se ha implantado el programa en las direcciones provinciales de Almería, Badajoz, Cáceres y Murcia, y se ha efectuado el seguimiento de dicho programa de calidad de las unidades médicas de Albacete, Cantabria, Ciudad Real, Córdoba, A Coruña, Guadalajara, Granada, Lugo, Ourense, Pontevedra y Madrid.

#### **C) Programa de análisis funcional de las Unidades Médicas**

Se ha continuado con el programa, realizándose 5 visitas a las direcciones provinciales de Burgos, Jaén, Lleida, Las Palmas y Toledo.

#### **D) Actividades formativas**

Se han realizado las siguientes actividades:

- Curso de Actualización en Medicina de Evaluación de Incapacidades con un total de 23 ediciones de enero a diciembre de 2010. Han participado 59 monitores (siendo 48 de ellos médicos inspectores del INSS y los otros 11, personal externo) y un total de 616 alumnos (510 médicos inspectores del INSS y 106 inspectores y subinspectores de las Comunidades Autónomas).
- Se ha realizado la formación de 15 Médicos Inspectores del INSS en la Diplomatura de Valoración Médica de Incapacidades.
- Se han publicado en la página de Coordinación Médica de la Intranet 776 artículos de prensa médica especializada y 80 trabajos de investigación realizados por los médicos del INSS. Igualmente se han propuesto 44 casos prácticos en la sección de tribuna de valoración, abiertos a la participación de todos los médicos.
- Se ha realizado el curso de acogida para 30 funcionarios interinos de la Escala de Médicos Inspectores del Cuerpo de Inspección Sanitaria de la Administración de la Seguridad Social que se han incorporado al INSS en el año 2010.

#### **E) Gestión automatizada de esperas en las Unidades Médicas**

- Se está procediendo a la instalación progresiva de los equipos de gestión de espera con el fin de mejorar la atención prestada a los trabajadores citados a reconocimiento médico.

#### **F) Otras actividades**

- Se han definido las necesidades estadísticas propias para la creación y desarrollo de un apartado específico de actividades y funciones de las Unidades Médicas en las aplicaciones SID y PRISMA.
- Se ha actualizado la página de Coordinación de Unidades Médicas, facilitando las tareas de acceso, consulta y navegación.
- Se ha realizado la elaboración del manual de protocolos de actuación para médicos del INSS en Fibromialgia, Síndrome de Fatiga Crónica y Sensibilidad Química Múltiple.
- Se ha finalizado la revisión y elaboración del nuevo manual de actuación para médicos del INSS, actualmente en fase de imprenta y publicación.
- Se ha publicado en colaboración con el Instituto de Salud Carlos III "La guía de Valoración de Incapacidad laboral para Médicos de Atención Primaria".
- Se ha realizado la revisión y actualización de los manuales de valoración de riesgos durante el embarazo y la lactancia natural en colaboración con el Instituto Nacional de Seguridad e Higiene en el Trabajo, que ha dado lugar a un documento que recoge las directrices a tener en cuenta para la valoración de los riesgos laborales que puedan afectar al embarazo y/o la lactancia natural, estando actualmente en fase de revisión por los agentes sociales.

### 3.2.10 Medidas para la mejora de la gestión

#### A) Simplificación y racionalización administrativa

En relación con la adaptación de los procedimientos a la normativa vigente cabe destacar:

- Se ha continuado con la revisión, actualización y adaptación a la normativa vigente del modelaje interno utilizado en los distintos procedimientos para la gestión de las prestaciones económicas.
- Se ha implantado en todas las direcciones provinciales un tratamiento automático de resoluciones denegatorias de jubilación, que genera una propuesta de resolución denegatoria con todas las causas detectadas, y que concluye con la emisión de una notificación de resolución con fundamentos de hecho y derecho personalizado.
- Se ha puesto en funcionamiento un programa automático de resoluciones aprobatorias de jubilación, que genera una notificación de resolución personalizada a las circunstancias del solicitante y a la modalidad de jubilación solicitada.
- Se ha implantado en todas las direcciones provinciales salvo en las de Cataluña la ampliación del fichero de enlace con Atrium para recibir los datos necesarios para abrir de oficio en el procedimiento informatizado de Gestión de Prestaciones Alfa los expedientes de incapacidad permanente cuyo titular haya consumido 12 meses de incapacidad temporal, incluyendo los datos del informe médico de síntesis y los necesarios para la confección del dictamen propuesta del EVI.
- Se ha suprimido en las solicitudes de pensiones la presentación de los certificados de empresa de bases de cotización, certificado de demanda de empleo, contrato a tiempo parcial, contrato de relevo y contrato de sustitución.
- Se ha implantado un programa para el cálculo de pensiones de viudedad de causantes procedentes de jubilación del régimen de la Minería del Carbón (art. 22 de la O.M. de 3 de abril de 1973).
- Se ha implantado la pensión de jubilación (Tesol) de tal forma que los usuarios a través de Internet puedan cumplimentar la solicitud de jubilación y transmitirla telemáticamente a los centros de gestión del INSS. El sistema genera justificante de la solicitud presentada y el número de expediente asignado.
- Se ha desarrollado un programa que permite a los ciudadanos que tengan certificado digital anexar la documentación exigible en las solicitudes de las prestaciones de jubilación y muerte y supervivencia, a través de la web de la Seguridad Social.
- Se ha implantado un programa informático que permite que el ciudadano que no disponga de certificado digital pueda cumplimentar el modelo de solicitud, imprimirlo y entregarlo en el CAISS. La solicitud dispondrá de un código, que una vez tecleado por el funcionario del CAISS, permitirá que todos los datos introducidos por el ciudadano se incorporen en su expediente del procedimiento informatizado de gestión de prestaciones Alfa.

- Se ha efectuado el enlace con los organismos de las Comunidades Europeas respecto a las transferencias recíprocas de derechos sobre pensiones de jubilación y de viudedad entre el sistema de previsión social del personal de Comunidades Europeas y los regímenes públicos de previsión social españoles.
- Se ha publicado una nueva versión de las solicitudes de pensiones para que las mismas contengan la simplificación documental llevada a cabo.
- Se han adaptado las solicitudes de pensiones para permitir su presentación y el cobro de la prestación por personas jurídicas.
- Con respecto a la gestión del área internacional, las actividades de simplificación y racionalización administrativa se han centrado en los aspectos siguientes: Campaña de control de mínimos por residencia, coordinación de procedimientos y criterios de actuación mediante instrucciones a las direcciones provinciales, actividades de formación sobre la aplicación de los nuevos Reglamentos Comunitarios 883/2004 y 987/2009, y actuaciones del INSS como organismo de enlace. En relación con la asistencia sanitaria internacional, se han adecuado los procedimientos y criterios de actuación y se han elaborado y modificado los formularios vigentes.

#### **B) Seguimiento, control y evaluación de la gestión**

En relación con el seguimiento y control de prestaciones cabe destacar:

- Se ha efectuado el tratamiento de control de derecho de los titulares de pensiones complementadas a mínimos de acuerdo con la información relativa al nivel de rentas en el ejercicio 2008 obtenida en colaboración con la Agencia Estatal de la Administración Tributaria y se ha finalizado el seguimiento estadístico de las actuaciones desarrolladas por las direcciones provinciales.
- Se ha efectuado el control sobre documentación diaria de primeros pagos.
- Se ha analizado mensualmente el grado de cumplimiento de los objetivos por parte de las Direcciones Provinciales.
- Se ha implantado el procedimiento de automatización del proceso de control de mínimos
- Se está desarrollando el programa que permite la automatización del control de mínimos de las Haciendas Forales
- Se ha finalizado el procedimiento para la remisión a la Dirección General de Ordenación de la Seguridad Social, de los informes-propuesta favorables o desfavorables a la concesión de un incentivo a las empresas que acrediten una baja siniestralidad laboral.

#### **C) Procedimientos de gestión**

Respecto a los diferentes procesos de gestión y las aplicaciones informáticas relacionadas con ellos, se han desarrollado las siguientes actividades:



## DESARROLLOS COMUNES.

Se han desarrollado módulos específicos para los proyectos, cuyos usuarios se encuentran en las direcciones provinciales y CAISS, que son accesibles desde dos nuevas transacciones y permiten, desde las unidades provinciales de informática, realizar verificaciones sobre la disponibilidad de componentes de arquitectura (comunicaciones, bases de datos, impresoras, etc) y la funcionalidad de las aplicaciones.

**PROYECTO ALFA.** (Trámite informatizado de pensiones de legislación nacional)

Se ha continuado la línea de incorporación de mejoras y nuevas funcionalidades a la aplicación. Las principales tareas realizadas durante el año 2010 han sido:

- TESOL Jubilación con Certificado Digital: Nuevo servicio web de solicitudes en la Sede electrónica con anexo de documentos.
- TESOL Muerte y supervivencia con Certificado Digital: Nuevo servicio web de solicitudes en la Sede electrónica de las prestaciones de viudedad, orfandad, viudedad + auxilio por defunción, orfandad + auxilio por defunción y auxilio por defunción. Este servicio estará disponible en 2011.
- TESOL sin Certificado Digital. Nuevo servicio web de grabación temporal de las solicitudes que se imprimen sin certificado digital. Esta información se recupera en el CAISS, y se evita que el funcionario tenga que realizar la captura de los formularios de Jubilación y Muerte y Supervivencia
- Proyecto MADRE: Examen de derecho, cuantificación del derecho de pensión de jubilación y propuesta de resolución automática. Nuevo catálogo de resoluciones denegatorias en ALFA en lenguas vernáculas.
- Admisión de nuevas figuras de representantes legales en capturas de solicitudes: Tutores institucionales y Gestores administrativos.
- Recepción de datos médicos de dictamen-propuesta de ATRIUM y modificación del procedimiento de gestión de Incapacidades en ALFA.
- Implantación en todas las direcciones provinciales del proyecto integración ALFA-SICRES-SARTIDO, compuesto por simplificación documental, inclusión de registro de entrada y nueva opción de precaptura.
- Simplificación documental a aportar para la tramitación de prestaciones de jubilación, incapacidad y muerte y supervivencia.
- Implantación de la jubilación de bomberos y ertzainas.
- Implantación de automatización de las prestaciones de muerte y supervivencia del Régimen Especial de Minería del Carbón.
- Implantación de Gestión de firma digitalizada en variaciones económicas y en vencimientos automáticos y bajas de SILSSP.

- Inclusión de la firma digitalizada en la impresión del Informe Médico de Síntesis.

**PROYECTO IRISS.** (Trámite de expedientes de Reglamentos Comunitarios y Convenios Internacionales).

Se ha continuado en la línea de incorporación de mejoras y nuevas funcionalidades a la aplicación, destacando:

- Implantación del nuevo subsistema de facturación CAIMAN (Colaboración Administrativa Informes Médicos Automatizados y Normalizados).
- Implantación de Norma TOIT para el cálculo de la base reguladora.
- Implantación de Norma TOQP, jubilación plena procedente de parcial.
- Implantada la aplicación de días por parto en prestaciones del SOVI.
- Adaptación del aplicativo al nuevo reglamento comunitario 883.
- Proceso para retrocesión de la facturación
- Nuevo criterio para limitar días en las jubilaciones demoradas MD.
- Simplificación documental del certificado de defunción cuando se reciben antecedentes con indicador de baja en el Ministerio de Justicia.
- Implantación de los procesos de gestión del Convenio bilateral con Japón.
- Subsistema ARGOS (Automatización de las Reclamaciones Gestionadas y Optimizadas en la Seguridad Social):
  - ▶ Tratamiento automatizado de las revisiones de grado de incapacidad.
  - ▶ Implementación de un nuevo formulario médico para las revisiones de grado.
  - ▶ Flexibilización de sentencias e inclusión de párrafo libre en las sentencias del Juzgado de lo Social, del Tribunal Superior de Justicia y del Tribunal Supremo.
- Adaptación de los programas IRISS y ARGOS a las nuevas tablas de patologías y profesiones.
- Tratamiento de expedientes para que se pueda abrir un expediente ARGOS sobre un IRISS de incapacidad de convenios bilaterales en situación Resuelto pero No cerrado.

**PROYECTO TESOL.** (Tramitación electrónica de solicitudes)

El objetivo principal de este proyecto es proporcionar al ciudadano un servicio completo y eficaz mediante el que se puedan realizar, a través de la Sede Electrónica, la presentación de solicitudes de prestaciones. Este nuevo servicio automatizará la fase de captura de las solicitudes de las

prestaciones en las que se implemente, descargando la carga de trabajo de los CAISS.

**Con certificado digital:** Permite el acceso, mediante certificado digital, y la presentación telemática de solicitudes. Esta opción incluye precarga de datos, validación de la información introducida, volcado automático en el sistema corporativo y registro electrónico de entrada de la solicitud.

- TESOL Jubilación: Publicado en la Sede electrónica. Permite anexar documentación en el momento del Registro.
- TESOL Muerte y Supervivencia: (Pendiente de su publicación en la Sede Electrónica)
  - ▶ Permite la solicitud de las prestaciones de viudedad, orfandad, Auxilio por defunción, viudedad con auxilio por defunción y orfandad con auxilio por defunción.
  - ▶ Registra todos los domicilios de los huérfanos notificados.
  - ▶ Contempla las figuras de Tutor institucional y Gestor administrativo
  - ▶ Permite Anexado de documentación en el momento del Registro.
- TESOL Maternidad: (Pendiente de su publicación en la Sede Electrónica)
  - ▶ Permite la presentación de solicitudes de maternidad y paternidad.

**Sin certificado digital:** Permite el acceso a la cumplimentación de las solicitudes sin necesidad de un certificado digital. No se realiza la presentación telemática de solicitudes. La información de la solicitud queda almacenada de forma temporal y puede ser recuperada desde los CAISS para iniciar la tramitación.

- TESOL Jubilación: Publicado en Sede electrónica
- TESOL Muerte y Supervivencia: Publicado en Sede electrónica

**PROYECTO ASIA.** (Asistencia sanitaria internacional automatizada).

Las tareas más importantes desarrolladas durante el año 2010 se han llevado a cabo en los siguientes aspectos:

- Formularios de Derecho Reglamentos Comunitarios
- Formularios de Liquidación (Gestión deudora y Gestión acreedora)
- Tarjeta Sanitaria Europea:
- Convenios Bilaterales con Andorra y Marruecos:
- Tratamientos especiales:
  - ▶ Desarrollo e implantación de la recepción y tratamiento de los ficheros de fallecidos remitidos por Prestaciones, y alta automática de formulario E 108 que cierra el derecho del fallecido.
  - ▶ Implantación del sistema de mensajería entre Servicios centrales y Direcciones provinciales.

- ▶ Generación de fichero para MUFACE con los beneficiarios recogidos en ASIA
- ▶ Generación de ficheros con la información solicitada por el Tribunal de Cuentas
- ▶ Desarrollo de nuevas validaciones relativas a los convenios especiales 25 (C.E. AS. Emig c/propia), 35 (C.E. Voluntario cuidadores profesionales) y 06 (C.E. Emigrantes extr.) en la aceptación del derecho.
- ▶ Generación de diversas estadísticas puntuales.

**PROYECTO FISS:** (Automatización en la facturación de las Comunidades Autónomas de la asistencia sanitaria prestada al amparo de la normativa internacional).

Las tareas más importantes desarrolladas durante el año 2010 han sido:

- Gestión del formulario de liquidación E-AND 25 en FISS. Pendiente de desarrollo la capa de presentación web.
- Aceptación automática de facturas pendientes
- Control de existencia del formulario de derecho en alta y modificación de facturas.
- Gestión del formulario de liquidación E-AND 25 desde los Servicios Públicos de Salud.

**PROYECTO CAPRI:** (Integración automática y tramitación de las facturas de asistencia sanitaria derivada de contingencias profesionales, para reintegrar a las Comunidades Autónomas el coste de estas asistencias).

El proyecto CAPRI gestiona el pago a las Comunidades Autónomas del coste de las prestaciones sanitarias, farmacéuticas y recuperadoras dispensadas por los correspondientes Servicios Públicos de Salud como consecuencia de contingencias profesionales, cuando la protección de los beneficiarios respecto de dichas contingencias se hubiera formalizado con las entidades gestoras de la Seguridad Social.

Durante el año 2010 se ha realizado el mantenimiento evolutivo y correctivo de la aplicación.

**PROYECTO TSE** (Tarjeta Sanitaria Europea):

El objetivo principal del proyecto es proporcionar al ciudadano un servicio completo y eficaz mediante el que realizar, a través de la Sede Electrónica, sin necesidad de disponer de certificación digital, la solicitud de primera emisión y renovación de la Tarjeta Sanitaria Europea (TSE), para el titular del derecho y los familiares a su cargo. El envío de la Tarjeta Sanitaria Europea, solicitada desde este servicio, se realiza al domicilio del solicitante existente en las bases de datos de la Seguridad Social.

El servicio está disponible desde marzo de 2010

**PROYECTO CPS** (Certificado provisional sustitutorio de la Tarjeta Sanitaria Europea).

Mediante este servicio el ciudadano puede realizar, a través de la Sede Electrónica, la solicitud y emisión del Certificado provisional sustitutorio de la Tarjeta Sanitaria Europea.

Para acceder al servicio se necesita certificación digital y ser el titular del derecho a asistencia sanitaria. Si se satisfacen estos requisitos, el solicitante puede realizar la impresión del certificado en su domicilio.

**PROYECTO INCA.** (Gestión de las prestaciones de Incapacidad Temporal en regímenes de pago directo y pago delegado, Maternidad en modalidad contributiva, Riesgo durante el embarazo y la lactancia, y Protecciones Familiares de pago único por nacimiento/adopción de tercer hijo y sucesivos y por parto/adopción múltiple.)

Las principales tareas realizadas durante 2010 han sido:

- Reducción de firmas de nóminas. Instrucciones de Intervención General para reducción de firmas en las nóminas de INCA Pago Directo, Riesgo y PFINSS.
  - Nuevo procedimiento IT en Navarra: Nuevo procedimiento de la incapacidad temporal en cinco centros sanitarios de Navarra con importantes cambios en la gestión de incapacidad temporal.
  - Incluir en las transacciones de solicitudes, pagos y resoluciones los nuevos campos de IBAN-BIC así como cambio en el formato del fichero de pagos a remitir a las entidades financieras. Adaptados los pagos nacionales de Riesgo, PFINSS e INCA Pago Directo.
  - Control de prioridades de actualización en los campos de teléfono para los nuevos desarrollos del SPS y para un envío a la Tesorería de las actualizaciones del campo móvil y email (fecha y programa). Modificaciones de direcciones de delegaciones de mutuas desde Direcciones Provinciales.
  - Nuevo control económico: procesos de cruce entre los partes transmitidos por los sistemas RED y SPS.
  - Interface de conexión con el proyecto CRET@ de TGSS (Control económico de IT a las empresas de menos de quince trabajadores)
  - Comunicación al aplicativo ALFA de informes propuesta de incapacidad permanente y procesos de agotamiento de plazo.
  - Ley de Presupuestos Generales del año 2010: Modificación del control de plazos de IT de los 12 y 18 meses, sustituyendo por 365 y 545 días naturales, y con independencia del hecho causante. Ejecución de procesos especiales para recalcular las fechas de los procesos vigentes, así como las implicaciones en las cuotas del trabajador y pagos realizados.
  - Nuevos controles de recaída que establece la modificación del artículo 128 LGSS:
  - Comunicación INCA-ETRA. Interface de los aplicativos INCA con el servicio ETRA (estado de los trámites) de la Sede Electrónica
  - Pago directo de los nuevos expedientes de recaídas altas INSS, sin necesidad de presentar partes de confirmación.

- Adaptación INCA Procesos Especiales a procedimientos Sicres y Sarcido, y centralización de resoluciones, firma, huella
- Encomienda MUFACE: Gestionar los reconocimientos médicos que solicite MUFACE de sus asegurados. La comunicación se realizará mediante protocolo en ambos sentidos.
- Gestión de altas por inspección del INSS procedentes de la Ley 35/2010 de 17 de septiembre, de medidas urgentes para la reforma del mercado de trabajo.
- Nueva clave altas médicas previas: tratamiento a realizar cuando un mutualista es citado a reconocimiento médico y se persona con el alta médica emitida por la entidad correspondiente, y la falta de comunicación por MUFACE de dicha alta con el consiguiente bloqueo del expediente sin poder efectuar la finalización y devolución del mismo a su origen.
- Procesos especiales: Nueva prestación por cuidado de hijo con enfermedad grave.

**PROYECTO INCAWEB:** Servicio web, englobado dentro del sistema RED, que permite la gestión de los partes de Incapacidad Temporal de trabajadores afiliados a la Seguridad Social. Está dirigido a empresas y graduados sociales.

**PROYECTO ATRIUM** (Aplicativo de trabajo informático de las Unidades Médicas).

La aplicación ATRIUM da soporte a las Unidades Médicas del INSS y se encarga de la gestión de la prestación de Incapacidad Temporal, incluyendo prórroga de incapacidad temporal, recaídas del artículo 128 y discrepancias según Ley de Medidas.

Las principales tareas realizadas durante el año 2010 han sido:

- Se ha procedido a la implantación de la aplicación informática ATRIUM-Revisiones de grado de IP para el seguimiento estadístico de los datos sobre expedientes de revisiones de grado de incapacidad permanente y se ha continuado con la recogida de datos, disponiendo actualmente de las estadísticas de evolución de los meses transcurridos desde su implantación.
- Se ha puesto a disposición de las direcciones provinciales la nueva versión del programa informático ATRIUM que permite la explotación estadística de los datos relativos a las actuaciones médicas en Incapacidad Temporal. Se ha ampliado la explotación estadística de los datos, disponiéndose actualmente de estadísticas tanto de los expedientes de menos de 12 meses de duración como de los expedientes de prórroga de Incapacidad Temporal (PIT) y de los expedientes de Recaída del artículo 128 de la LGSS por grupos profesionales.
- Se ha desarrollado y puesto en explotación una nueva funcionalidad del aplicativo informático ATRIUM que permite la emisión de los partes de alta por la Inspección del INSS.
- Se ha llegado a acuerdos con la Asociación de Mutuas para desarrollar un sistema de comunicaciones ATRIUM-MUTUAS que permita agilizar el tratamiento de las iniciativas de altas de éstas.

**PROYECTO ATRIUM PROS@** (Aplicativo de trabajo para las Unidades Médicas. Migración a la arquitectura Pros@).

El objetivo principal de este proyecto es la gestión informatizada del trabajo en las Unidades Médicas, permitiendo la creación de una base de datos de historias clínicas y análisis de indicadores estadísticos de incapacidad a nivel provincial y nacional.

En Julio se inicia el proyecto con la constitución del equipo, la configuración de puestos y la formación en Pros@

Se han realizado algunos modelos de datos y desarrollos orientados a estandarizar la forma de trabajo y probar los diferentes componentes que se van a utilizar para acceso a host, sistema de impresión, etc

**PROYECTO MIDAS** (Mantenimiento Informático de Deudas Adquiridas de la Seguridad Social):

Las principales actuaciones durante el año 2010 han sido:

- Generación de información para el envío de certificados IRPF a la Unidad de Históricos/IRPF de la GISS
- Tratamiento y envío de ficheros de seguimiento de objetivos de jubilación parcial.
- Permitir la reactivación de expedientes de responsabilidad empresarial, manteniendo la información correspondiente a la baja previa.
- Generación de un fichero con los datos de los ficheros de expedientes y de pagos que se necesitan para cumplimentar los papeles de trabajo dados por el Inspector. Se envía un documento Word y una hoja de cálculo utilizando para su elaboración filtros y tablas dinámicas.
- Ampliación de la causa de deuda en alta masiva de deudas por IFI-WEB.
- Incorporación de tutores/cobradores institucionales (con CIF): creación de un nuevo tipo de persona asociada "Tutor/cobrador", cuyo código de identificación será un CIF.
- Generación de Datos para Tribunal de Cuentas. Ejercicio 2009.
- Emisión masiva de justificantes de pago.
- Planificación seguimiento de objetivos
- Descarga completa de datos para OLAP con la estructura final de los ficheros y la nomenclatura acordada. Desarrollo de una transacción que permite a los usuarios de Servicios Centrales realizar la petición online para actualizar la información de OLAP.
- Carga masiva y centralizada de deudas por mínimos
- Nueva transacción de petición de datos para el Tribunal de Cuentas: Incluye solicitud, generación y envío del fichero y de un correo electrónico con los datos.

- Modificaciones en el subsistema de Responsabilidad Empresarial: Se adaptan las transacciones para permitir el acceso a usuarios de Servicios Centrales, o de otras entidades sin que puedan modificar datos, optimizando el código y se permite filtrar por código de baja en el listado de deudas de baja.
- Transacción de búsqueda de expedientes para inspección

**PROYECTO SINTOX** (Gestión de prestaciones económicas y sociales del Síndrome Tóxico)

Se ha continuado con el mantenimiento correctivo, perfectivo y evolutivo de la aplicación, pudiéndose destacar lo siguiente:

- Conversión de DNI a NIF en la aplicación actual
- Actualización automática para la prestación de la Ayuda Económica Familiar Complementaria (en fase de pruebas).
- Desarrollo del subsistema de nóminas (en fase de desarrollo y pruebas).
- Inicio del desarrollo de las transacciones correspondientes a los mantenimientos de atrasos y reconocimiento de deudas.

**PROYECTO PF-PROS@** (Gestión de las prestaciones de Protección Familiar por Hijo a cargo)

Se ha continuado con el desarrollo de la nueva aplicación de Prestación por hijo o menor acogido a cargo bajo la nueva arquitectura Pros@, que ha permitido una gran mejora en la gestión de la prestación respecto a la anterior aplicación.

Las principales tareas realizadas durante 2010 han sido:

- Control de causantes en alta laboral, susceptibles de haber perdido el derecho a la prestación.
- Proceso de control masivo de menores no emancipados, al cumplimiento de los 18 años.
- Incorporación de los colaboradores en el pago.
- Integración de la información de Protección Familiar en el Registro de Prestaciones Sociales Públicas.
- Ingresos de OT (otros ingresos) no marcados en caso de NO convivencia.
- Vencimientos anteriores a 2009: envío de las notificaciones, con la documentación a presentar para continuar cobrando estas prestaciones.
- Cruce con ISFAS de causantes susceptibles de haber perdido el derecho a la prestación por incompatibilidad de prestaciones.
- Contrastar fechas nacimiento de causantes entre las bases de datos antigua y personas físicas.



- Cruce con la AEAT y con las Haciendas Forales de Araba/Álava, Gipuzkoa y Navarra: Realizar el control de ingresos, recalcular las prestaciones, repercutir los resultados sobre las nóminas semestrales de los meses de junio y diciembre y notificar el resultado a los beneficiarios.
- Marroquíes en baja laboral: Detectar aquellos beneficiarios marroquíes o españoles que teniendo hijos residentes en Marruecos incumplan los acuerdos bilaterales Hispano-Marroquíes y remisión a las direcciones provinciales.
- PF para menores de cinco años: Adecuar el sistema a los pagos que deben realizarse el próximo año 2011 en función de la edad del causante.

**PROYECTO OFERIN** La aplicación OFERIN sirve de enlace entre los organismos extranjeros de Seguridad Social y las DD .PP. del INSS para la tramitación de expedientes de solicitantes de prestaciones. Las comunicaciones se generan con el sello de registro de salida ya incorporado y el código SICRES.

Las principales tareas realizadas durante el año 2010 han sido:

- Desarrollo de la nueva versión que contempla la firma digitalizada, el código electrónico de autenticidad, las transacciones de confirmación de firma, y la gestión mediante diarios de trabajo.
- Añadir un nuevo código de prestaciones (código "888") que corresponderá a expedientes sin actividad laboral. Siempre irán a la Dirección Provincial 28, y generarán dos nuevos tipos de carta.
- Nueva consulta para que, en el supuesto de viudedad (código de prestación "113"), se permita consultar también por el causante.
- Nueva orden de emisión de las cartas en el diario de trabajo de impresión.
- Nuevo diario de trabajo de "Confirmación para envío a la firma": Las altas en OFERIN pasan a un estado intermedio en el flujo de trabajo, en el que el tramitador pueda comprobar y, en su caso, corregir, cualquier campo, decidiendo el momento en el que las mandaría al diario de firmas.

**PROYECTO ECIP:** Aplicación de ayuda a la gestión de prestaciones, sirviendo al Servicio de Colaboración Internacional de Pensiones en su labor de enlace entre organismos extranjeros y nacionales de Seguridad Social.

Integra las actuales aplicaciones OFERIN y COLABORA, implementadas actualmente en diferentes entornos tecnológicos,

Las principales tareas realizadas durante el año 2010 han sido:

- Inicio del nuevo proyecto de integración de COLABORA y OFERIN en PROS@: Solicitudes correspondientes a las tareas iniciales, relacionadas con la instalación de productos, configuración de los equipos, alta de usuarios y perfiles, grupos y servicios, etc. Se ha realizado la migración en todos los equipos de desarrollo a la nueva versión de arquitectura Pros@ 7.1.5.D9

- Realización de una primera definición de tablas y relaciones
- Realización del análisis de requisitos: Definición y elaboración de los requisitos teniendo en cuenta en un principio las especificaciones de los proyectos actuales de OFERIN y COLABORA.

**PROYECTO REMUPRES:** Agrupación de los datos de pensiones (cantidad e importe) por localidad, recibidos semestralmente del Servicio de Prestaciones, en datos de pensiones por municipio, mediante la asignación de las localidades al municipio correspondiente, y descarga de esos datos a entorno PC, provincia a provincia, para su tratamiento mediante herramientas de ofimática.

Durante 2010 las tareas realizadas han sido de mantenimiento correctivo y perfectivo de la aplicación

**PROYECTO SILSSP** (Resolución de procesos masivos de modificación y control, así como de peticiones puntuales de explotación de la información sobre prestaciones económicas del INSS)

Las principales tareas realizadas durante 2010 han sido:

- Creación y carga diaria de una Base de Datos con los fallecimientos recibidos vía Ministerio de Justicia a requerimiento de la Intervención General.
- Automatización deducciones Salario Mínimo Interprofesional. Actualizar de forma automática las deducciones afectadas por el SMI según los criterios establecidos en la Ley de Enjuiciamiento Civil.
- Recálculo Anual de Vencimientos Automáticos por cumplimiento de edad a consecuencia del cambio de cuantías percibidas después de revalorización.
- Recálculo automático de mínimos a partir de vencimientos automáticos. Proceso mensual para recalcular la cuantía de pensiones sujetas a mínimos a partir de los vencimientos de cumplimiento de edad.
- Carga Inicial de prestaciones de base de datos SILSSP en SARTIDO.
- Gestión de Tutores Institucionales. Admitir y gestionar tutores institucionales (CIF) para prestaciones del sistema.
- Guardar rastro del usuario que realiza cada variación en SILSSP.
- Control de Mínimos. Variación de datos de importes de prestaciones, y carga de información en base de datos.
- Adaptaciones del servicio web ISFASINSS.
- Creación de una nueva causa de baja y revisión asociada para bajas cautelares de pensionistas con residencia y modo de pago en el extranjero. Adaptación del proceso de bajas automáticas para realizar la suspensión de un colectivo de forma automática.
- Implementación de nuevos Tipos de Documento Identificativo para Brasil y Marruecos.

- Habilitar desde la consulta histórica de revisiones del SILSSP, la consulta de datos de fallecidos recibidos del Registro Civil, en virtud de los cuales se realiza la baja de la prestación.
- Nueva transacción habilitada para que usuarios de la TGSS puedan variar domicilios de pensionistas.
- Se implanta en cuatro direcciones provinciales del INSS (Araba/Álava, Burgos, Asturias y Sevilla) y una del ISM (Málaga) la nueva funcionalidad que permite generar notificaciones de forma automática cuando se realizan variaciones económicas desde SILSSP.
- Extracción de perceptores de pensiones públicas de incapacidad en los años 2006 a 2009 para Tribunal de Cuentas
- Estadísticas sobre prestaciones SOVIS, colectivos revalorizables, etc.
- Cambio tratamiento prestaciones con revisión: determinar qué prestaciones deben ser excluidas del proceso automático de recálculo de mínimos.
- Actualización y distribución de la tabla PTICBAR con los Índices de Precios al Consumo recibidos hasta noviembre de 2010.

#### **D) Registro de Prestaciones Sociales Públicas**

- Se ha realizado el proceso de carga de la revalorización para el 2009 de las prestaciones reconocidas por Entidades del Registro.
- Se ha efectuado la actualización permanente de la información de la base de datos del Registro mediante la incorporación de los movimientos de altas, bajas y variaciones de pensiones que se producen en las Entidades del Registro de Prestaciones Sociales Públicas, cuyo tratamiento y mantenimiento se realiza a través de este Instituto.
- Se ha efectuado la puesta a punto y correcciones para la publicación en la página web de tres servicios de IFI WEB del INSS:
  - Para el intercambio de datos de ayuntamientos y diputaciones.
  - Para la actualización del Registro de Prestaciones Sociales Públicas, en lo que respecta a los servicios sociales de las comunidades autónomas y otros Organismos.
  - Para Entidades que necesiten información de importes de ejercicios anteriores a efectos de la Ley de Dependencia.
- Se ha firmado el protocolo de actuación con el Consejo General de la Abogacía Española para la cesión de los datos vía IFI a efectos de la posibilidad de obtención de la justicia gratuita.
- Se han realizado actuaciones para la actualización previa a la revalorización de 2010 de las entidades que forman parte del Registro.
- Se han realizado actuaciones para la puesta en funcionamiento del servicio de IFI WEB para la recepción de los datos de las entidades del RPSP.

- Se continúan los tratamientos informatizados y manuales, así como la corrección de incidencias, de la información relativa a las prestaciones de las entidades incluidas en el Registro de Prestaciones sociales Públicas.
- Se ha elaborado un nuevo diseño de registro de envío de altas, bajas y modificaciones para tener actualizada la indicada información.

#### **E) Otras actividades**

Durante el año se han realizado numerosas actuaciones encaminadas a unificar los criterios aplicativos en la resolución de las prestaciones. Dichas actuaciones se han llevado a cabo, fundamentalmente, sobre la base de las consultas planteadas por las direcciones provinciales y de las incidencias detectadas en el trámite de fiscalización, junto con las quejas y reclamaciones formuladas por los particulares. Sobre cuestiones puntuales de derecho sustantivo se han evacuado 153 consultas. Asimismo, se han impartido 29 criterios de aplicación de la legalidad vigente destacando por su trascendencia los referidos a la doctrina elaborada por el Tribunal Supremo que es asumida por el Instituto, y los referidos a modificaciones normativas que alteran criterios administrativos anteriores o demandan la adopción de otros nuevos.

- Se han adoptado, por la Dirección General, 20 Resoluciones sobre solicitudes de transformación de la pensión de incapacidad permanente total en cantidad a tanto alzado, de las cuales 8 han sido estimadas y 12 desestimadas.
- Se han realizado 28 informes sobre consultas de entidades ajenas, de unidades de los servicios centrales, o a petición de la Dirección General de Ordenación de la Seguridad Social, y 14 informes sobre procedimientos de discrepancias de los centros de gestión con los reparos formulados por las Intervenciones delegadas en las direcciones provinciales de la Entidad.
- Se han formulado 5 consultas a la Dirección General de Ordenación de la Seguridad Social para la interpretación de la normativa aplicable
- Se han tramitado 128 expedientes de responsabilidad patrimonial.



## 3.3 GESTIÓN DE RECURSOS HUMANOS Y MATERIALES

### 3.3.1. Actividades en relación con el Régimen Jurídico del Personal

#### A) En materia de provisión de puestos de trabajo

- *Procedimiento de libre designación*

Durante el ejercicio 2010 se han cubierto por este procedimiento un puesto de Consejero Técnico en la Secretaría General y el de un Director Provincial. Así mismo, se ha procedido al nombramiento provisional del puesto de Subdirector General de Estudios Económicos y de un puesto de Director Provincial

- *Oferta pública de empleo*

A lo largo del ejercicio 2010 se han incorporado a la Entidad 9 funcionarios correspondientes a la Oferta Pública de Empleo del ejercicio 2008 aprobada por Real Decreto 66/2008, de 25 de enero: 7 pertenecientes al Cuerpo Superior de Técnicos de la Administración de la Seguridad Social y 2 al Cuerpo Superior de Letrados de la Administración de la Seguridad Social.

- *Procesos de promoción interna*

Procedentes de la Oferta Pública de Empleo del ejercicio 2009 aprobada por Real Decreto 248/2009, de 27 de febrero, se han promocionado en la Entidad 39 funcionarios: 1 perteneciente a la Escala Técnica de Gestión de Organismos Autónomos, 1 al Cuerpo de Gestión de Sistemas de Informática de la Administración del Estado, 2 al Cuerpo General de Gestión de la Administración del Estado y 35 al Cuerpo General Administrativo de la Administración General del Estado.

- *Convocatorias de concursos*

Mediante Orden TIN/538/2010, de 26 de febrero (BOE de 9 de marzo de 2010) se convocó concurso para la provisión de 93 puestos de trabajo en el Instituto Nacional de la Seguridad Social situados en los NCD 25 y 28: 16 correspondientes a los Servicios Centrales de la Entidad y 77 situados en la red local y urbana. Dicha convocatoria se resolvió mediante Orden TIN/2038/2010, de 19 de julio (BOE de 28 de julio de 2010) y fueron adjudicados 92 de los puestos ofertados.

- *Procesos de selección de funcionarios interinos*

Mediante Resolución conjunta de los Ministerios de Presidencia y de Economía y Hacienda de fecha 3 de marzo de 2010, se convoca proceso selectivo para la elaboración de Relaciones de Candidatos para el posterior nombramiento de un cupo de 30 funcionarios interinos de la Escala de Médicos Inspectores del Cuerpo de Inspección Sanitaria de la Administración de la Seguridad Social. Se incorporaron la totalidad de los funcionarios interinos seleccionados.

Asimismo, mediante Resolución conjunta de los Ministerios de Presidencia y de Economía y Hacienda de fecha 5 de julio de 2010, quedó autorizado el nombramiento de 150 funcionarios interinos del Cuerpo General Auxiliar de la Administración General del Estado para prestar servicios en las Direcciones Provinciales de la Entidad por un periodo de seis meses, según lo establecido en el apartado 1.d) del artículo 10 de la Ley 7/2007, de 12 de abril, del Estatuto Básico del Empleado Público. Al finalizar el ejercicio se habían incorporado 143 de los funcionarios interinos autorizados, quedando el resto pendiente de su incorporación.

- *Procesos de selección de personal laboral temporal*

Mediante Resolución conjunta de los Ministerios de Presidencia y de Economía y Hacienda de fecha 16 de diciembre de 2009, se autorizó la incorporación de 9 efectivos de personal laboral con la categoría de Ayudante de Gestión y Servicios Comunes (ordenanzas) en algunas Direcciones Provinciales. Su incorporación se ha producido durante el ejercicio 2010.

- *Otras formas de provisión de puestos*

De acuerdo con lo previsto en el RD 364/1995, de 10 de marzo, por el que se aprueba el Reglamento General de Ingreso del Personal al Servicio de la Administración General del Estado y de Provisión de Puestos de Trabajo y Promoción Profesional de los Funcionarios Civiles de la Administración General del Estado, a lo largo del ejercicio 2010 se han acordado 716 nuevas comisiones de servicios y se han prorrogado 345 celebradas con anterioridad.

Durante ese mismo período, se han formalizado 107 acuerdos de adscripción provisional; de éstos, 101 corresponden a reingresos de personal funcionario y 6 a reingresos de personal laboral.

**B) En materia de recursos, reclamaciones y sanciones**

Durante el ejercicio, se han resuelto un total de 6.257 recursos administrativos, de los que la mayor parte, 6.182, corresponden a los planteados contra los descuentos en nómina producidos por la aplicación del Real Decreto Ley 8/2010, de 20 de mayo, por el que se adoptan medidas extraordinarios para la reducción del déficit público.

El detalle de los motivos de interposición de los recursos y su resultado es el siguiente:

## Recursos administrativos resueltos en 2010

Motivo	Número	Estimados	Desestimados
Acción social	44	6	38
Socorro por fallecimiento	9	2	7
Deducción de haberes	9	3	6
Traslado por motivos de salud	4	1	3
Productividad	4	-	4
Comisión de servicios	1	-	1
Vacaciones	1	1	-
Compensación horario por cursos	1	-	1
Permiso flexibilidad horaria	1	-	1
Gastos de desplazamiento	1	-	1
Nómina (contra aplicación R.D.L. 8/2010)	6.182	-	6.182
<b>TOTAL</b>	<b>6.257</b>	<b>13</b>	<b>6.244</b>

El número de reclamaciones previas a la vía jurisdiccional laboral presentadas durante el ejercicio ascendió a 111. El detalle de sus motivos para la interposición y el resultado que han obtenido es el siguiente:

### Reclamaciones previas ejercicio 2010

Motivo	Número	Estimados	Desestimados
Acción social	1	-	1
Diferencias retributivas	3	-	3
Complemento singular de puesto	7	1	7
Despido	1	-	1
Nómina (contra aplicación R.D.L. 8/2010)	99	-	99
<b>TOTAL</b>	<b>111</b>	<b>1</b>	<b>110</b>

Durante el ejercicio se han incoado 13 nuevos expedientes disciplinarios que, junto a 14 procedentes de años anteriores hacen un total de 27 expedientes tramitados. Al finalizar el año 11 se habían resuelto definitivamente y 16 de ellos continúan en trámite.

### C) En materia de acción social

La Orden del Ministerio de Trabajo y Asuntos Sociales de 29 de abril de 1998, (BOE del 2 de mayo) sobre prestaciones de acción social a favor del personal destinado en la Administración de la Seguridad Social, establece que la Subsecretaría del Departamento, a propuesta de la Comisión Paritaria de Salud Laboral y Acción Social aprobará anualmente el Plan de acción social para los empleados destinados en las Entidades Gestoras y Servicios Comunes adscritos al Ministerio.

De conformidad con esta previsión, con acuerdo entre las Entidades Gestoras y Servicios Comunes de la Seguridad Social, el Servicio Jurídico, el Ministerio de Trabajo e Inmigración y las Organizaciones Sindicales, y tras dictarse Resolución de la Subsecretaría de Trabajo e Inmigración con

fecha 23 de noviembre de 2009 se publica y convoca mediante Circular 3/2009, de 4 de diciembre, el Plan de Acción Social para el año 2010.

Las ayudas que conforman la acción social, se estructuran en dos convocatorias diferentes: la anual y la permanente. Las ayudas recogidas en dichas convocatorias son distintas y también lo son las fechas en las que se causan y los plazos para la presentación de las solicitudes.

En el ejercicio de 2010 en el INSS se tramitaron un total de 24.279 solicitudes de ayudas y el gasto total en acción social ascendió a 14.743.066 euros, lo que significa un incremento del 1,45% respecto del ejercicio 2009.

CONVOCATORIAS	IMPORTES (euros)
ANUAL	12.780.734,45
PERMANENTE	1.962.331,80
<b>TOTAL</b>	<b>14.743.066,25</b>

- *Convocatoria anual*

Las ayudas comprendidas en esta convocatoria anual son las ayudas por cuidado y estudios de hijo, escuela infantil, residencia, estudios del empleado, oposiciones y carrera administrativa, vivienda, gastos sanitarios y transporte.

El plazo en el que pudieron presentar solicitudes los empleados fue durante enero de 2010 por los hechos causantes o por justificantes de gasto producidos en el año 2009, así como por el curso académico 2009/2010.

En la convocatoria anual, en el año 2010 se tramitaron un total de 22.367 solicitudes, lo que supone un descenso del 11,76% respecto al año anterior. El gasto total de las ayudas de acción social anual ascendió a 12.780.734 euros, lo que supone una disminución del 0,78%.

- *Convocatoria permanente*

Esta convocatoria comprende las ayudas por tratamientos, discapacidad, familiar dependiente, fallecimiento, traslado, alojamiento por enfermedad, y por cese en la actividad.

Estas ayudas pudieron solicitarse por el empleado desde marzo a diciembre de 2010, y se refieren a hechos causantes o justificantes de gastos producidos en ese año (o bien en el 2009, si no se había solicitado en la convocatoria permanente de dicho año).

El número total de solicitudes tramitadas fue de 1.912 lo que supone un 3,91% de incremento respecto del ejercicio precedente. El importe total ascendió a 1.962.332 euros, lo que significa un 18,93% más de gasto en el total de las ayudas de la convocatoria permanente que en el ejercicio anterior.

Las prestaciones concedidas y los respectivos importes en cada una de las convocatorias, se reflejan en el cuadro 3.18.



CONVOCATORA ANUAL Tipo de ayuda	IMPORTE €	SOLICITUDES				
		Tramitadas	Aprobadas totalmente	Aprobadas parcialmente	Denegadas totalmente	Renuncias y desistimientos
CUIDADO Y ESTUDIOS DE HIJOS	4.898.767,17	6.654	6.611	21	21	1
ESCUELA INFANTIL	525.999,27	430	416	8	4	2
RESIDENCIA	382.188,90	705	682	3	19	1
ESTUDIOS DEL EMPLEADO	476.151,48	1.285	1.218	41	25	1
OPOSICIONES Y CARRERA ADMITIVA.	172.616,13	994	908	56	30	0
VIVIENDA	365.232,22	399	343	0	54	2
GASTOS SANITARIOS	5.427.183,45	10.067	9.826	176	53	12
TRANSPORTE	532.595,83	1.833	1.802	0	30	1
<b>TOTAL</b>	<b>12.780.734,45</b>	<b>22.367</b>	<b>21.806</b>	<b>305</b>	<b>236</b>	<b>20</b>

CONVOCATORA PERMANENTE Tipo de ayuda	IMPORTE €	SOLICITUDES			
		Tramitadas	Aprobadas	Denegadas	Renuncias y desistimientos
TRATAMIENTOS	554.517,00	1.100	1.055	23	22
DISCAPACIDAD	330.026,44	341	336	3	2
FAMILIAR DEPENDIENTE	259.856,23	207	190	10	7
FALLECIMIENTO	432.903,65	45	43	2	0
TRASLADO	10.424,60	16	16	0	0
ALOJAMIENTO POR ENFERMEDAD	2.603,88	11	11	0	0
CESE EN LA ACTIVIDAD	372.000,00	191	186	4	1
MINORACIÓN DE INGRESOS MUNPAL	0,00	1	0	1	0
<b>TOTAL</b>	<b>1.962.331,80</b>	<b>1.912</b>	<b>1.837</b>	<b>43</b>	<b>32</b>

- *Anticipos ordinarios*

Durante el ejercicio económico 2010, se tramitaron 1.193 expedientes de anticipos ordinarios. El importe a que ascendió el total de los anticipos concedidos fue de 2.978.554 euros.

- *Ayuda de socorro por fallecimiento* (art. 98 del Estatuto de Personal del extinto Instituto Nacional de Previsión)

En ejecución de la Sentencia de 29 de junio de 2007, de la Sala Tercera del Tribunal Supremo (Boletín Oficial del Estado de 24 de septiembre de 2007), que anula el apartado a) de la Disposición derogatoria de la Orden del Ministerio de Trabajo y Asuntos Sociales de 29 de abril de 1998, durante el ejercicio de 2010 se resolvieron un total de 178 solicitudes de la Ayuda de Socorro por fallecimiento prevista en el art. 98 del Estatuto de Personal del extinto INP (Orden de 28 de abril de 1978), por importe de 740.772 euros.

#### D) En materia de control de personal

El índice de absentismo es el porcentaje que representan las jornadas perdidas por causas expresamente establecidas, y su cálculo se realiza teniendo en cuenta el total de jornadas perdidas por absentismo laboral y el potencial útil de trabajo o jornadas laborales totales.

El total de jornadas laborales ha alcanzado la cifra de 3.130.947, y las jornadas laborales perdidas han supuesto un total de 87.145. El índice de absentismo se sitúa, por tanto, en un 2,78%.

#### 3.3.2 Acción Formativa

La actividad formativa desarrollada en el año 2010 se encuentra enmarcada en el Plan de Formación de la Entidad 2010-2012, aprobado el 19 de mayo de 2010, documento marco de referencia de las políticas de formación a desarrollar para los empleados de la Entidad durante dicho período.

El Plan ha sido realizado de acuerdo con los objetivos generales y proyectos de la Entidad, así como las necesidades manifestadas por los empleados y las organizaciones sindicales, vinculando la formación al desarrollo profesional y personal de los empleados, mediante su capacitación y cualificación, en atención a las tareas que desarrollan. En síntesis, el Plan tiene por finalidad el cumplimiento de los siguientes objetivos:

- Apoyar los cambios organizativos y proyectos estratégicos del INSS
- Mejorar las competencias de los empleados, tanto de los conocimientos como de las habilidades y actitudes
- Potenciar la cultura de Servicio Público, reforzando el valor de la Atención al Ciudadano.
- Facilitar el uso y la optimización de las Tecnologías de la Información y de las Comunicaciones
- Contribuir a la mejora de la Calidad del Servicio y de la eficiencia de la Gestión
- Favorecer el desarrollo profesional y personal de su equipo humano

La organización de la formación mantiene su estructura territorial en tres niveles:

- **Centralizada.** Son las acciones formativas diseñadas y coordinadas directamente por el Área de Formación. Su ejecución puede realizarse por la propia Área, o a través de las zonas básicas y Direcciones Provinciales

Esta formación tiene vocación generalista, a fin de conseguir un grado homogéneo en los contenidos y programas formativos, tratando de responder a necesidades que se produzcan en todos los ámbitos de la Entidad.

- **En Zonas Básicas,** en las que se desarrolla:
  - la ejecución y gestión en su ámbito de los cursos centralizados.
  - la organización de cursos para las Direcciones Provinciales de su ámbito territorial. Atiende necesidades que, o bien la Dirección Provincial no puede resolver con sus propios medios, o por razones económicas o de organización, sea más rentable o aconsejable realizar en el ámbito de la zona.
- **En los Centros de Gestión.** Son acciones formativas que organizan y realizan los Servicios Centrales y las Direcciones Provinciales para su propio personal.

El Plan de Formación 2010-2012 tiene entre sus objetivos potenciar la utilización y el desarrollo de actividades formativas en las zonas básicas, consiguiendo que éstas cumplan con su finalidad, y a la vez que se evite sobrecargar en exceso a una determinada provincia.

Por ello, si bien subsiste la organización en distintas zonas básicas, como viene siendo tradicional en la Entidad, la cabecera de las mismas deja de ser rígida y podrá rotarse, de manera que puedan proponer y organizar cursos como zona básica cualquiera de las provincias que la componen, siempre contando con la autorización de la Subdirección General de Recursos Humanos y Materiales.

El gráfico 3.6 recoge la distribución de las zonas básicas.

Gráfico 3.6

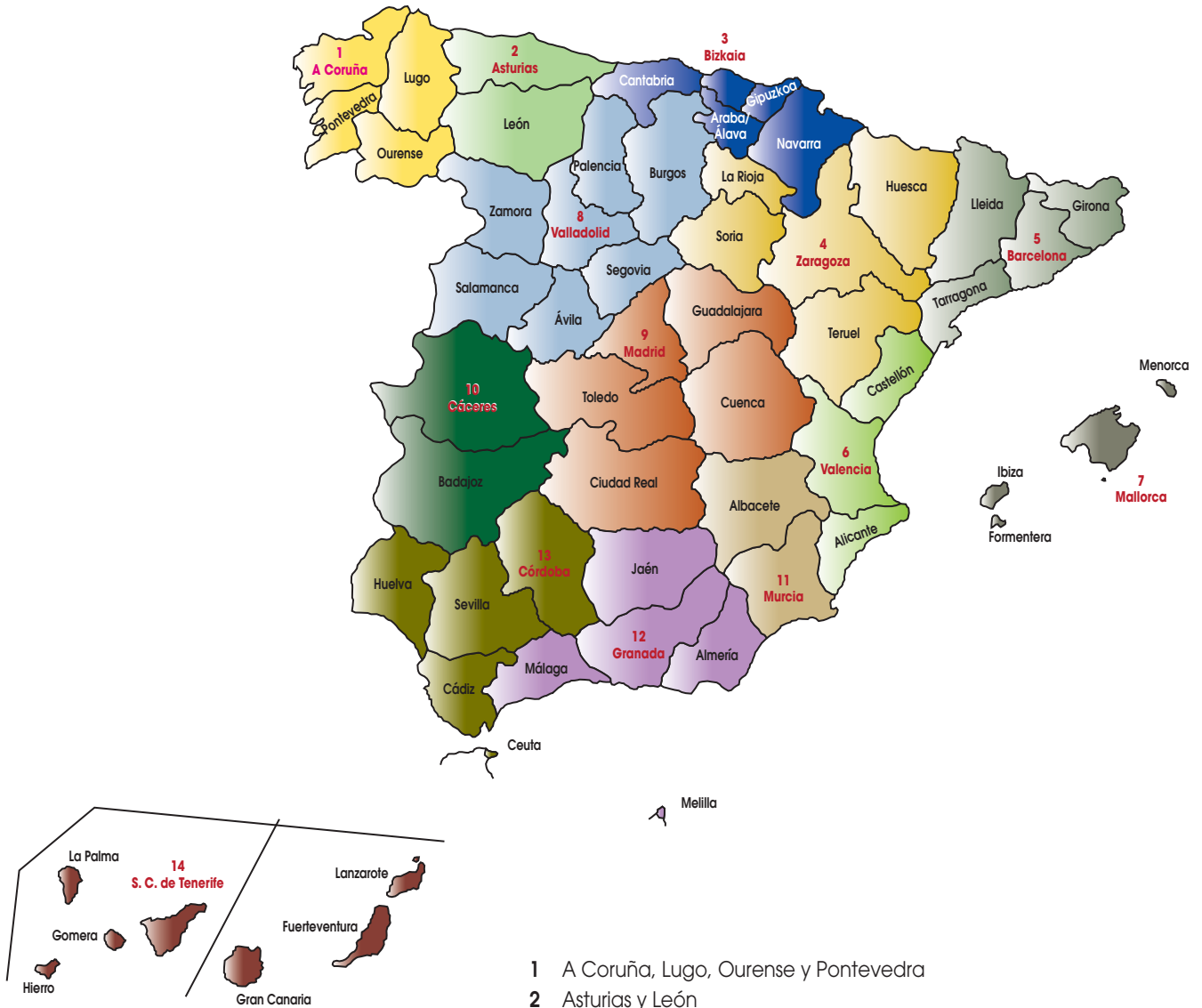

- 1 A Coruña, Lugo, Ourense y Pontevedra
- 2 Asturias y León
- 3 Bizkaia, Gipuzkoa, Araba/Álava, Cantabria y Navarra
- 4 Zaragoza, Huesca, Teruel, Soria y La Rioja
- 5 Barcelona, Tarragona, Lleida y Girona
- 6 Valencia, Castellón y Alicante
- 7 Illes Balears
- 8 Valladolid, Segovia, Ávila, Palencia, Burgos, Zamora y Salamanca
- 9 Madrid, Guadalajara, Toledo, Cuenca y Ciudad Real
- 10 Cáceres y Badajoz
- 11 Murcia y Albacete
- 12 Granada, Málaga, Almería, Jaén y Melilla
- 13 Córdoba, Sevilla, Cádiz, Huelva y Ceuta
- 14 Sta. Cruz de Tenerife y Las Palmas de G. C

En cuanto a la actividad formativa desarrollada en el año 2010, se han realizado 1.357 ediciones de cursos, en las que se ha impartido formación a 17.334 asistentes, con un número total de horas impartidas de 26.388 con la siguiente distribución territorial:

Ámbito	Ediciones	Participaciones
Centralizado	74	2.697
Zona básica	43	695
Centros de gestión	1.240	13.942
<b>TOTAL</b>	<b>1.357</b>	<b>17.334</b>

Su distribución por competencias siguiendo la estructura de contenidos recogida en el Plan, así como la evolución de las actividades formativas, fue la que sigue:

#### Acción formativa

Distribución por competencias y modalidad de impartición

*Cuadro 3.19*

COMPETENCIAS			Cursos	Ediciones	Participantes
	Conocimientos	Jurídicos		90	365
Organizacionales			13	27	363
Tecnologías de la información y de las comunicaciones (TIC)			54	453	5.816
Habilidades y Actitudes	Comunicación		20	118	972
	Organización		14	61	972
Formación específica			78	333	3.640
<b>TOTAL</b>			<b>269</b>	<b>1.357</b>	<b>17.334</b>

Del total de las 1.357 ediciones, 1.343 se han llevado a cabo en la modalidad presencial, con 15.784 participantes, y 14 ediciones en modalidad on-line, con 1.550 participantes.

En los cursos ofertados en la modalidad "on line" se han inscrito un total de 2.561 alumnos, de los que 1.550, el 60,52 %, los han finalizado superando el 80% o más del contenido de los cursos:

Formación on line SS. CC.

CURSO	Ediciones	Inscritos	Finalizados	%	Valoración
EBEP	1	170	132	77,65	7.1
Igualdad de Género	1	125	110	88,00	7.0
LOPD	1	200	194	97,00	7.9
Access	2	212	123	58,02	7.1
Excel	1	173	126	72,83	7.6
Internet Explorer	1	64	42	65,62	7.0
Power Point	2	187	129	68,98	7.7
Windows XP	1	40	31	77,50	7.8
Word	1	312	218	69,87	7.4
e- Administración	1	240	210	87,50	7.5
Promoción interna C2 a C1	1	443	136	25,06	7.4
Promoción interna C1 a A2	1	395	99	30,70	7.4
<b>TOTAL</b>	<b>14</b>	<b>2.561</b>	<b>1.550</b>	<b>60,52</b>	

La distribución de los alumnos por género, tipo de empleo y grupo ha sido la siguiente:

Acción formativa

Distribución por grupo, tipo de empleo y género

*Cuadro 3.20*

Grupos	Participantes	Distribución
A-1	2.273	13,11
A-2	1.588	9,16
C-1	6.153	35,50
C-2	6.957	40,14
Agrupación Profesional	352	2,03
No consta el dato	11	0,06
<b>TOTAL</b>	<b>17.334</b>	<b>100,00</b>

Tipo de empleo	Participantes	Distribución
Funcionario	16.779	96,80
Laboral	540	3,12
No consta el dato	15	0,08
<b>TOTAL</b>	<b>17.334</b>	<b>100,00</b>

Género	Ediciones	Distribución
Hombre	11.270	65,00
Mujer	6.062	34,97
No consta el dato	5	0,03
<b>TOTAL</b>	<b>17.334</b>	<b>100,00</b>

## Plan de Formación Continua

Financiada con la ayuda concedida por el Instituto Nacional de Administración Pública en ejecución del IV Acuerdo de Formación Continua en las Administraciones Públicas de 21 de septiembre de 2005, modificado por Acuerdo de la Comisión General para la Formación Continua de 23 de octubre de 2007, se han celebrado específicamente las siguientes actividades formativas:

### Plan de Formación Continua

**Cuadro 3.21**

ACCIÓN FORMATIVA	Nº Ediciones	Nº de Alumnos	Importe
ESTATUTO BÁSICO DE LA FUNCIÓN PÚBLICA	9	132	9.350,00
NORMATIVA DE LA SEGURIDAD SOCIAL	36	580	48.025,00
FORMACIÓN DE FORMADORES	1	11	8.174,63
INTELIGENCIA EMOCIONAL	8	109	10.200,00
PREVENCIÓN DE RIESGOS LABORALES	18	238	22.950,00
FORMACIÓN ELECTRÓNICA OFIMÁTICA ("on line")	8	669	43.434,50
IGUALDAD DE GÉNERO ("on line")	1	110	17.999,00
ACTUALIZACIÓN EN MEDICINA EVALUADORA	8	211	140.762,37
CONVENIOS Y REGLAMENTOS COMUNITARIOS	14	208	14.450,00
PROTECCIÓN DE DATOS DE CARÁCTER PERSONAL	5	76	5.950,00
APLICACIONES CORPORATIVAS	70	829	67.927,64
MOTIVACIÓN Y AUTOMOTIVACIÓN	7	86	6.396,25
RIESGOS PSICOSOCIALES: MOBBING	2	30	23.752,86
LEY 11/2007 DE ACCESOS ELECTRÓNICO DE LOS CIUDADANOS A LAS ADMINISTRACIONES PÚBLICAS.	9	145	10.212,75
<b>TOTAL</b>	<b>196</b>	<b>3.434</b>	<b>432.050,00</b>

La distribución y la financiación de las actividades formativas de la Entidad, incluidas las vinculadas con Formación Continua ha sido la siguiente:

Crédito Formación Continua 2010	Importe	% de realización
Concedido	432.050,00€	100,00%
Realizado	432.050,00€	100,00%

	Ediciones	Asistentes
Plan de Formación 2010-2012	1.161	13.900
Plan de Formación Continua	196	3.434
<b>TOTAL</b>	<b>1.357</b>	<b>17.334</b>

### Otras actividades formativas

Durante el presente ejercicio el INSS ha desarrollado Convenios de Colaboración suscritos por el Ministerio de Trabajo e Inmigración con distintas Comunidades Autónomas en materia de enseñanza y divulgación de Seguridad Social, con los Colegios Oficiales de Graduados Sociales y de Gestores Administrativos.

En particular, interesa reseñar que durante el ejercicio se ha impulsado, en colaboración con el Instituto para la Diversificación y el Ahorro de Energía (IDAE), la formación en materia de ahorro energético promocionando el acceso a su oferta de cursos disponibles a través de la Intranet corporativa del Instituto.

Esta oferta formativa, dirigida tanto a quienes han sido designados responsables y gestores energéticos como al resto de los empleados que únicamente intervienen como usuarios en el proceso de consumo de energía en los edificios adscritos a la Entidad, ha tenido los siguientes resultados durante el ejercicio:

#### Plan de Ahorro y Eficiencia Energética en los edificios de la Administración General del Estado

<b>CURSOS on-line 2010</b>	<b>Nombre del curso</b>	<b>Alumnos formados</b>
<b>Cursos de Formación y capacitación para responsables y gestores energéticos</b>	1. Introducción al Plan de Ahorro y Eficiencia Energética en los edificios de la AGE	50
	2. Contabilización energética	44
	3. Complimentación de cuestionarios de prediagnóstico energético	29
	4. Gestión energética de instalaciones consumidoras de energía en edificios	19
	5. Medidas de ahorro energético en iluminación interior de edificios	13
	6. Realización y seguimiento de planes de ahorro energético en edificios	-
	7. Contratación de empresas de servicios energéticos (ESEs)	9
<b>Curso de formación y capacitación de usuarios</b>	8. Cómo ahorrar energía en el puesto de trabajo	364
<b>TOTAL alumnos</b>		<b>528</b>

Por último, se recoge en el cuadro 3.22 el detalle de la actividad formativa desarrollada por la Entidad en los últimos cinco años, así como los gráficos 3.8 y 3.9 que expresan su evolución durante el periodo 2006-2010 en lo que respecta al número de ediciones y asistentes.

En cuanto a los medios con los que se han contado para su desarrollo, 1.116 ediciones lo han sido con medios o monitores propios, lo que supone el 82,24%, y 241 con medios ajenos, el 17,76%.

El número de empleados que asistieron una o más veces a cursos de formación fue de 8.205, de una plantilla estimada de 12.539, lo que representa un 65,44%. De ellos 2.690 pertenecían a CAISS, lo que supone una disminución con respecto al año anterior.

#### Colaboraciones formativas con otras Organizaciones

Como en años anteriores, el Instituto Nacional de la Seguridad Social ha realizado colaboraciones con otras Entidades y Organismos, tanto de forma pun-



tual como al amparo de Protocolos y Convenios Específicos de colaboración, lo que refleja el prestigio de nuestra Entidad en materia formativa.

En líneas generales, se mantienen dichas colaboraciones; el Instituto es demandado para la impartición de diversos cursos y las actividades formativas desarrolladas abarcan diferentes materias, desde contenido jurídico a habilidades y actitudes. En 2010, se ha colaborado, con otras Entidades de la Administración de la Seguridad Social, Ministerios del Interior, de Cultura y con distintas Comunidades Autónomas.

Durante el ejercicio 2010 se han seguido desarrollando actividades formativas a través de la firma de un Convenio de Colaboración con el Instituto de Investigación Ortega y Gasset para la realización de tres ediciones del curso destinado a la formación de directivos "Competencias directivas" y tres ediciones de "Relaciones humanas en el ámbito laboral".

Control informático de datos estadísticos de los cursos de Formación (Proyecto CIDE)

Las principales tareas realizadas durante el año 2010 han sido:

- Mantenimiento correctivo de la aplicación.
- Exportar datos. Sustitución del sistema de envío de ficheros con ENTIRE CONNECTION por FTP.
- Mantenimiento de Expedientes. Nuevo desarrollo para selección de más de dos monitores de empresas o personas físicas en cursos de medios ajenos o mixtos.
- Gestión de Informes Especiales. Relación de ponentes en un periodo, incluyendo desarrollo de nuevos formularios SaintForms.

En relación con las estadísticas de Formación (CIDE-EIS), las principales tareas realizadas durante 2010 han consistido en la reorganización de la dimensión Competencias en el modelo de Cursos y la Implantación de la nueva versión que incorpora mejoras en vistas e informes predefinidos SIO: memoria mensual de actividades formativas, seguimiento de objetivos, seguimiento de gastos, etc. (en pruebas de aceptación).

Detalle de las actividades formativas

*Cuadro 3.22*

Año	Cursos	Participantes	Horas/curso	Horas totales asistentes
2010	1.334	17.334	24.605	233.647
2009	1.485	17.973	26.388	231.875
2008	1.675	21.541	26.229	284.834
2007	1.752	19.108	32.845	302.414
2006	1.630	18.813	26.665	269.708

# Evolución de la acción formativa (período 2001-2010)

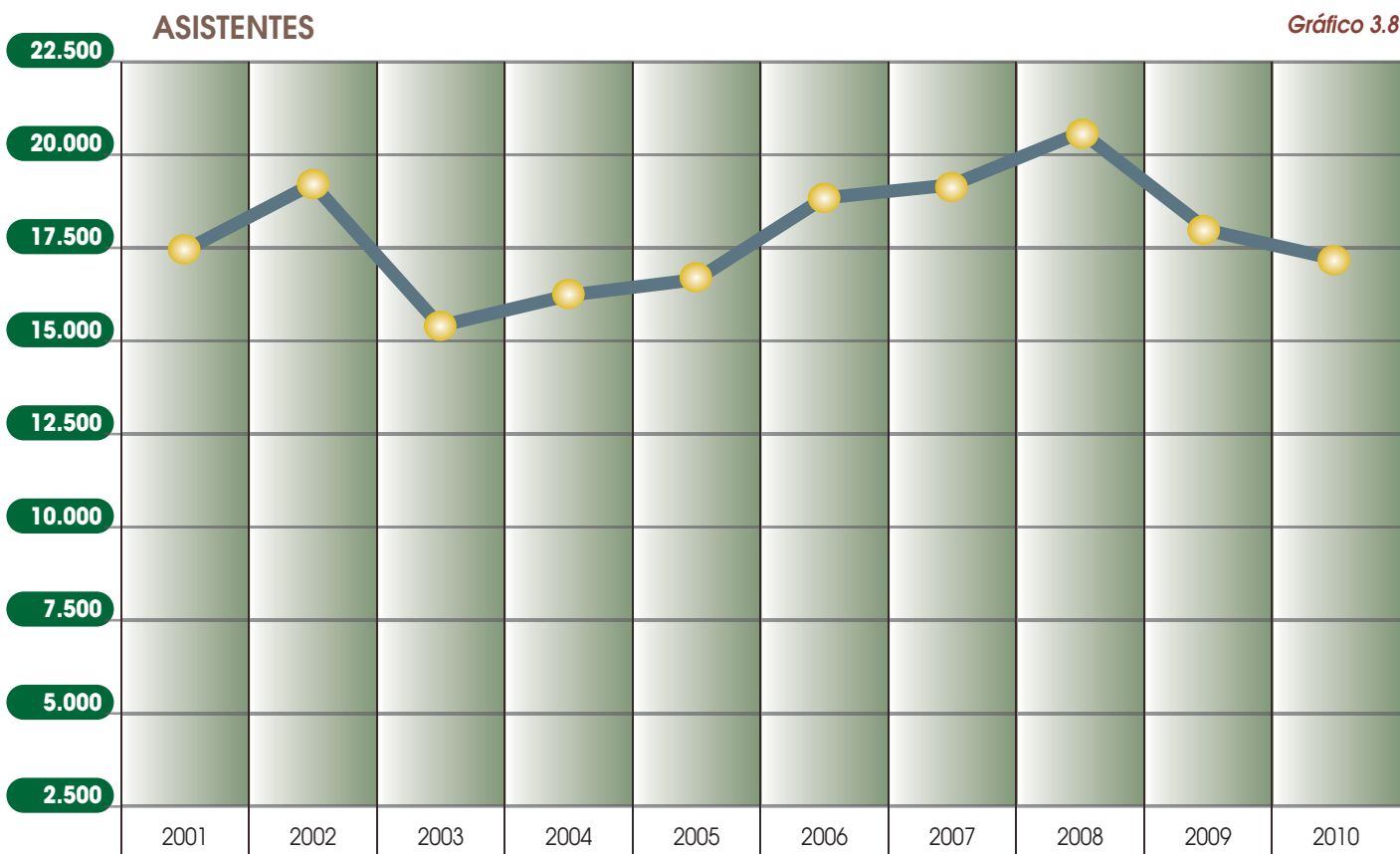
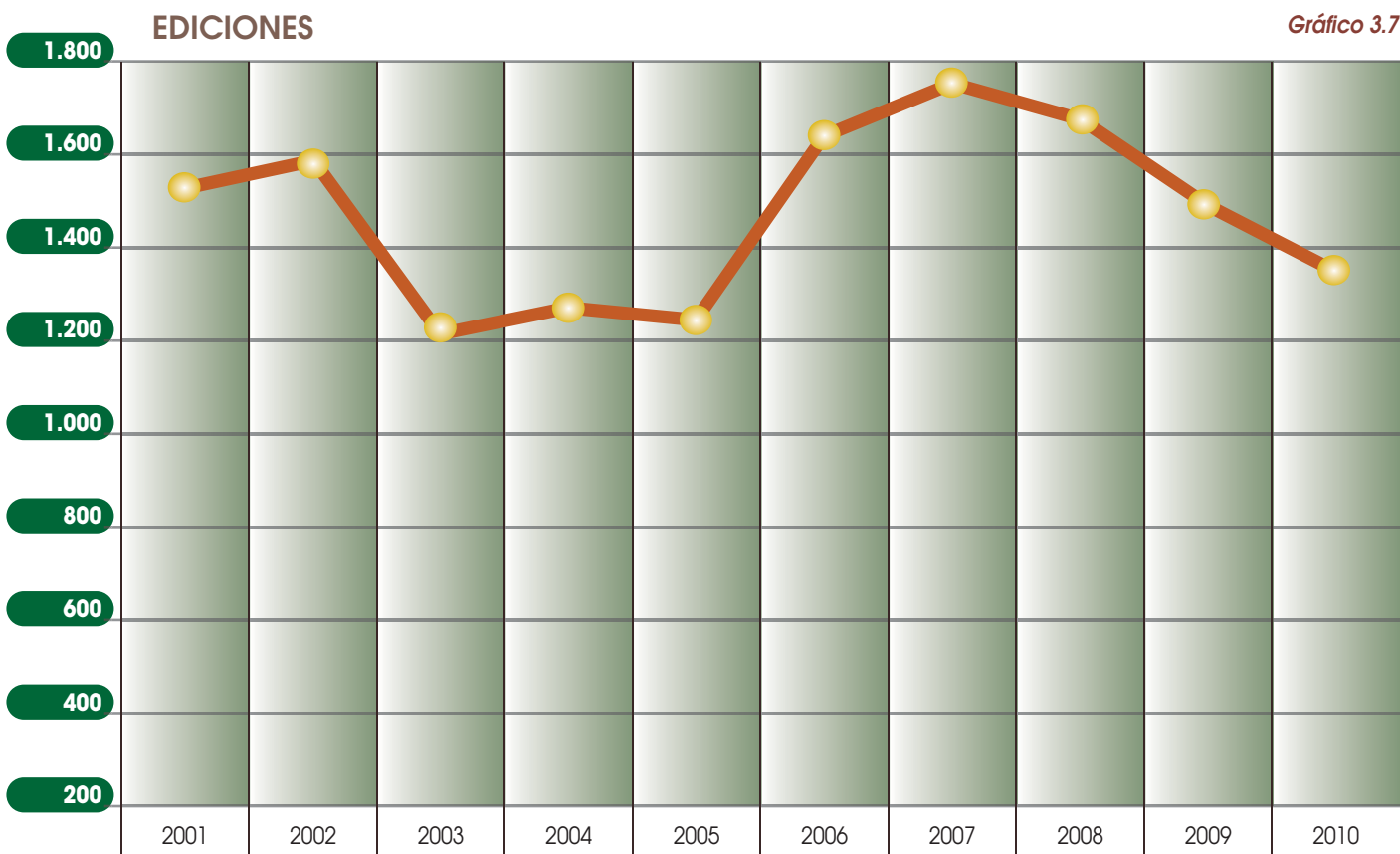

### 3.3.3. Prevención y Salud Laboral

En el área de la prevención de riesgos, durante el ejercicio 2010, se ha elaborado e implementado el plan plurianual de evaluación de riesgos Psicosociales en todas las Direcciones Provinciales, bajo la supervisión, dirección y coordinación del Servicio de Prevención de Riesgos Laborales de los Servicios Centrales. Se ha continuado con las actividades de asesoramiento y supervisión acerca de las instalaciones, ropa de trabajo y calzado de seguridad, revisiones periódicas, etc., y se han desarrollado acciones específicas de formación para miembros de los Equipos de Primera Intervención (EPI) y de Segunda Intervención (ESI), tanto con medios propios como en colaboración con los servicios de formación de Protección Civil.

Por otra parte, en materia de vigilancia de la salud, además de llevar a cabo la actividad relativa a la medicina del trabajo en los centros en los que existe una unidad médica, ofreciendo la asistencia médica a los empleados de los mismos y participando en campañas de vacunación (gripe, tétanos..), durante este ejercicio se han ofertado varios reconocimientos médicos (reconocimiento general y reconocimiento oftalmológico) a todo el personal de la Entidad.

### 3.3.4 Fondo Especial de Mutualidades de Funcionarios de la Seguridad Social

Las actuaciones más relevantes, referidas a esta Unidad de Gestión durante el ejercicio de 2010 se concretan en el cuadro 3.23.

Número de cotizantes

Cuadro 3.23

GRUPO	Número de cotizantes
A-1	680
A-2	101
C-1	3.911
C-2	140
E	127
<b>TOTAL</b>	<b>4.959</b>

Prestaciones en vigor a 31 de diciembre de 2010

Clase de prestación	Procedentes Mutualidad INP	Procedentes Mutualidad ML	Procedentes del Estatuo ML	TOTAL
Jubilación	2.389	2.283	20	4.692
Jubilación proc. Invalidez.	276	463	8	747
Invalidez	68	284	1	353
Viudedad	3.451	1.542	143	5.136
Orfandad	1.135	170	8	1.313
Favor familiares	18	15	1	34
<b>TOTAL</b>	<b>7.337</b>	<b>4.757</b>	<b>181</b>	<b>12.275</b>

Datos de gestión por clases de prestación

Clase de prestación	En gestión a 1-1-2010	Iniciados	Resueltos	En gestión a 31-12-2010
Jubilación	5	242	233	14
Invalidez	1	45	45	1
Viudedad	13	169	173	9
Orfandad	8	44	51	1
Favor familiares	1	7	7	1
<b>Total pago periódico</b>	<b>28</b>	<b>507</b>	<b>509</b>	<b>26</b>
Matrimonio	1	6	7	0
Nacimiento	0	0	0	0
Subsidio de defunción	16	381	383	14
Auxilio de defunción	9	207	206	10
Rescate de capital	1	19	20	0
Devengadas no percibidas	0	0	0	0
<b>Total pago único</b>	<b>27</b>	<b>613</b>	<b>616</b>	<b>24</b>
<b>TOTAL GENERAL</b>	<b>55</b>	<b>1.120</b>	<b>1.125</b>	<b>50</b>

### Distribución por grupos de clasificación de funcionarios

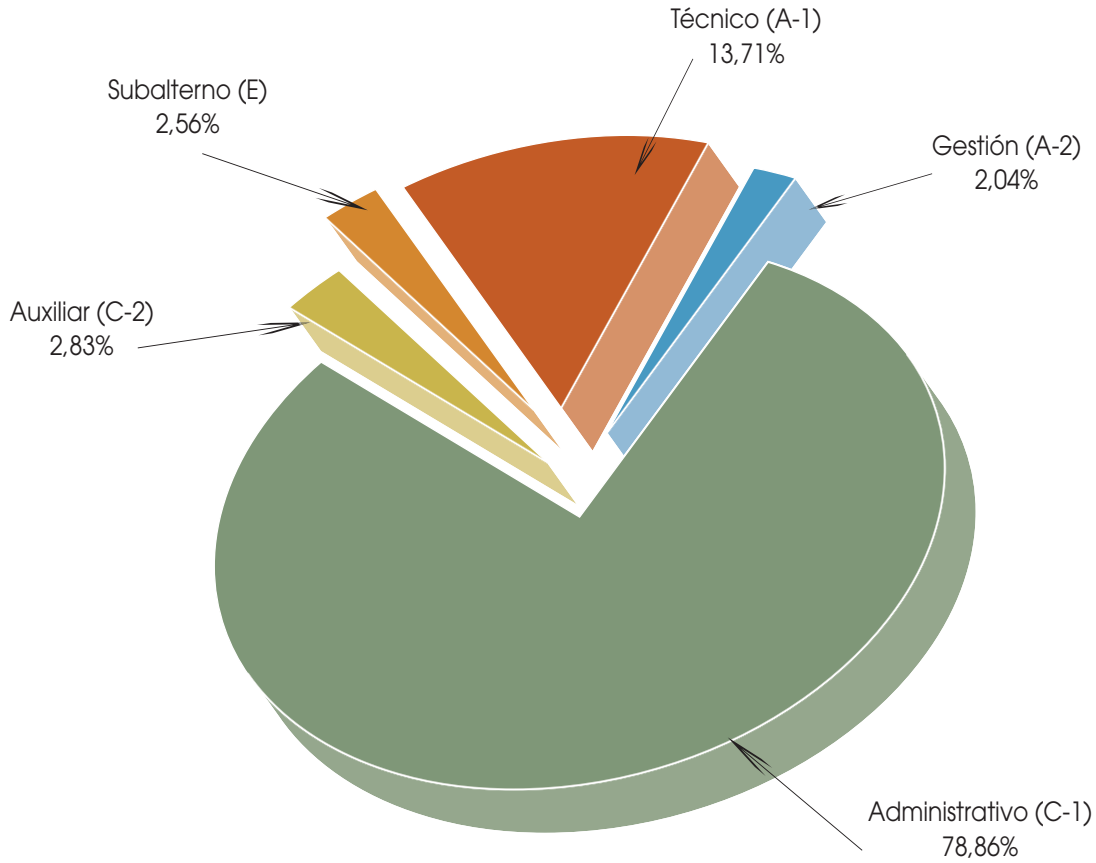

Técnico (A-1)	680
Gestión (A-2)	101
Administrativo (C-1)	3.911
Auxiliar (C-2)	140
Subalterno (E)	127
<b>TOTAL</b>	<b>4.959</b>

### 3.3.5 Actividades relacionadas con la gestión de recursos materiales

#### A) Informatización de Inventarios: programa ICONA

El proyecto ICONA se encarga del mantenimiento del inventario de bienes muebles e inmuebles, del cálculo de amortizaciones a final de año en función de la vida útil de los bienes, y de la explotación de éstos datos.

Las principales tareas realizadas durante el año 2010 han sido:

- Modificación en el cálculo de la amortización de inmuebles. Se debe tener en cuenta en los procesos de:
  - ▶ Amortización ejercicio.
  - ▶ Baja total inmueble.
  - ▶ Baja parcial.
  - ▶ Pantallas de consulta donde se realiza el cálculo.
- Bajas de inmuebles con fecha 01/01/09: Las desadcripciones o bajas parciales y las bajas totales con efectos de ejercicios cerrados se introducirán con fecha de baja 01/01/Ejercicio abierto. Y no se calculará cuota de amortización para el ejercicio abierto.

#### B) Registro de incidencias informáticas del INSS: proyecto REGINSS2

Aplicación para la centralización del tratamiento de las incidencias informáticas producidas en la organización, unificación de la captura de las mismas y seguimiento hasta su finalización. Al mismo tiempo y para dar cumplimiento a lo establecido en el documento de seguridad, sirve como registro de las incidencias de seguridad que pudieran producirse.

Las principales tareas realizadas durante el año 2010 han sido:

- Alta de aplicaciones de microinformática Gestock, Gextra, Libros Fondoss, Regis3, Regis4 y Revistas (Fondoss) para el tipo de incidencia general de informática.
- Mantenimiento de aplicaciones en Reginss2: Alta de las aplicaciones SILSSP y Control de Pagos en el tipo de incidencia general de informática. Alta de ALFA en incidencias de gestión. Baja de aplicaciones descatalogadas.
- Permitir el alta de Incidencias de Gestión a administradores Silcon DDPP.
- Alta de perfil múltiple: Hacer compatibles los perfiles de D.P. Administrador Silcon y usuario de dirección.
- Alta del proyecto MIDAS-OLAP en los tipos de incidencia "General de Informática" y "Gestión/Petición de nueva funcionalidad"



## 3.4 APOYO TÉCNICO Y ASESORAMIENTO

Las actividades a las que se refiere el presente epígrafe se presentan agrupadas en seis apartados temáticos:

- Actuaciones en el orden jurisdiccional.
- Actuaciones relacionadas con la sistematización y ordenación normativa, diferenciando los proyectos normativos en los que se ha colaborado, y las disposiciones internas dictadas por la Dirección General del Instituto, en el ejercicio de sus competencias.
- Detalle de los informes y estudios que, por su relevancia, deben ser resaltados.
- Relación de las actividades llevadas a cabo en el área internacional.
- Análisis de la actuación de la Inspección de Servicios, en relación con los programas y visitas realizadas.
- Sistemas de apoyo a la decisión, que agrupa a los sistemas y tecnologías que facilitan el análisis de la información corporativa y la toma de decisiones a directivos y mandos intermedios de la Entidad

### 3.4.1 Actuaciones en el orden jurisdiccional

#### A) Litigiosidad en general

- *Procesos seguidos ante los Juzgados de lo Social*

En el año 2010 ha descendido el número de los procesos iniciados ante los Juzgados de lo Social, pasando de 64.942 en 2009 a 61.529, lo que supone un decremento del 5,26%. El mayor volumen de procesos se ha registrado en las prestaciones de incapacidad permanente e incapacidad temporal.

Los procesos promovidos contra la Entidad, 61.236, han disminuido en un 5,31% respecto al año anterior. La mayor litigiosidad se sigue produciendo en el campo de las incapacidades, permanente y temporal, que suponen un 63,17% y un 21,35%, respectivamente, del total de procesos iniciados contra la Entidad.

En los procesos promovidos por la Entidad, 293, la litigiosidad ha experimentado un incremento del 6,93% respecto al año anterior, correspondiendo el mayor número de procesos a la prestación de incapacidad permanente (Gráfico 3.10).

- *Recursos de suplicación y casación*

Por lo que se refiere al número de recursos de suplicación, los 25.011 presentados representan un descenso del 0,88% respecto a los 25.234 presentados el año anterior.

En cuanto a la distribución entre prestaciones, siguen siendo las situaciones de incapacidad, permanente y temporal, las que absorben la mayoría de estos recursos, representando el 86,55% de los interpuestos contra la Entidad y el 83,48% de los promovidos por la Entidad (Gráfico 3.11).

El número de los recursos de casación para unificación de doctrina presentados ha sido de 970, lo que significa un incremento del 1,01% respecto del año anterior. De ellos el 79% fueron promovidos contra la Entidad y el 21% por la Entidad.

En el gráfico 3.12 se presentan las series, correspondientes a los años 2003 a 2010, del número de procesos iniciados en los Juzgados de lo Social y de recursos de suplicación presentados, y en el gráfico 3.13 las correspondientes a los recursos de casación para unificación de doctrina.

**B) Sentencias notificadas a la Entidad**

- *En primera instancia.*

El número de sentencias notificadas a la Entidad, en procedimientos iniciados en los Juzgados de lo Social, ha sido de 45.604, que supone un incremento del 1,64% respecto a 2009. De la relación existente entre el número de sentencias y el de procesos iniciados ante los Juzgados de lo Social, se constata que se resuelve el 74% de las demandas.

- *En recursos de suplicación y casación.*

El número de sentencias dictadas en recursos de suplicación, 25.503, disminuye en un 11,19% respecto a las dictadas el año anterior. Al poner en relación el número de recursos de suplicación presentados, 25.011, con el de sentencias recaídas en esta instancia, se observa una tendencia a la reducción de la bolsa de pendientes, puesto que se resuelven el 102% de las demandas.

Respecto a las sentencias dictadas en recursos de casación para la unificación de doctrina, 165, disminuyen respecto a las dictadas el año anterior en un 1,79%. En esta instancia se ha resuelto el 17% de los recursos presentados.

- *Relación entre el número de sentencias favorables y el número total de sentencias.*

El balance entre el número de sentencias recaídas en los Juzgados de lo Social, en suplicación y casación, y el de sentencias favorables, es positivo para la Entidad, situándose el porcentaje en el 71,89% (Cuadro 3.24).



## Distribución porcentual de los procesos iniciados en los juzgados de los social

Gráfico 3.10

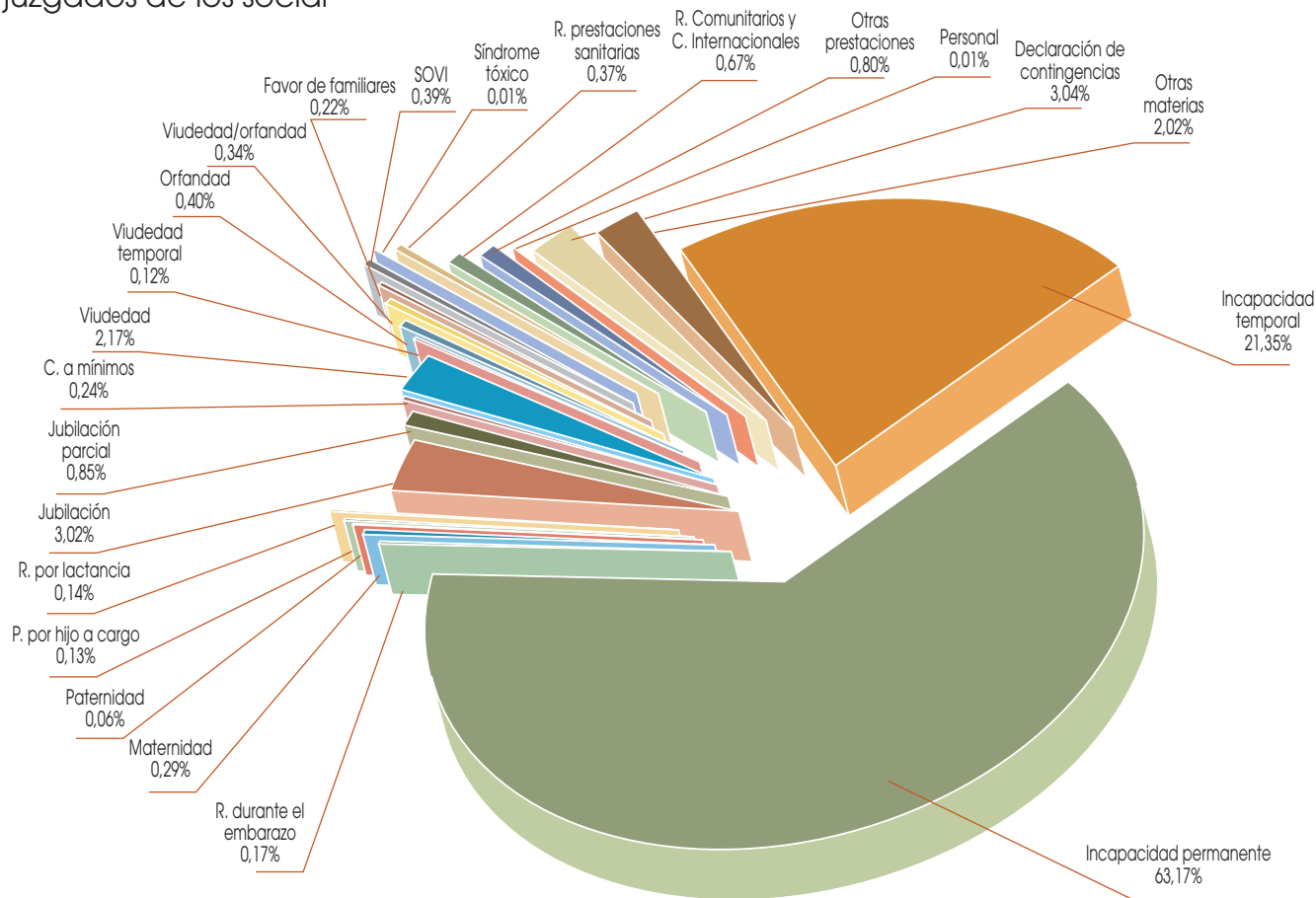

## Contra la Entidad 61.236

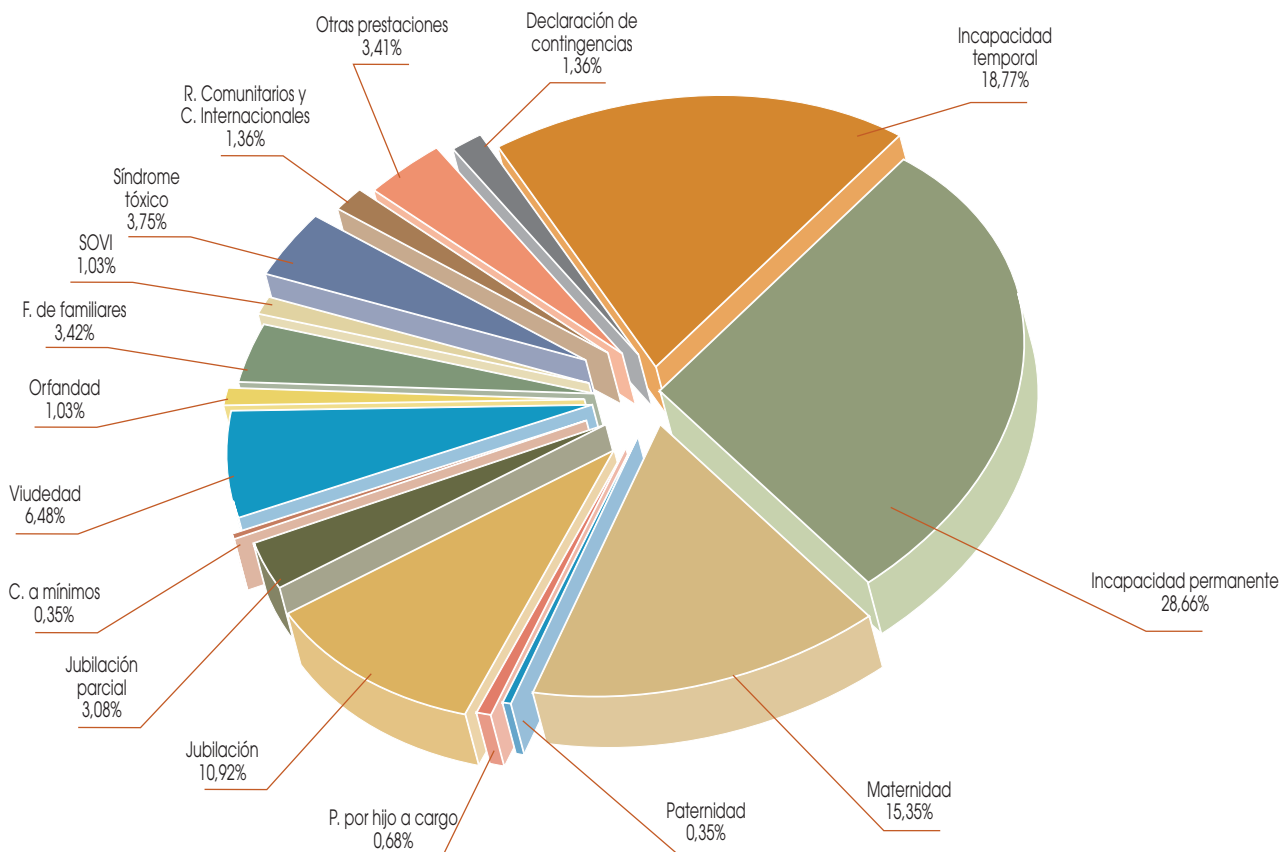

## Por la Entidad 293

## Distribución porcentual del número de recursos de duplicación presentados

Gráfico 3.11

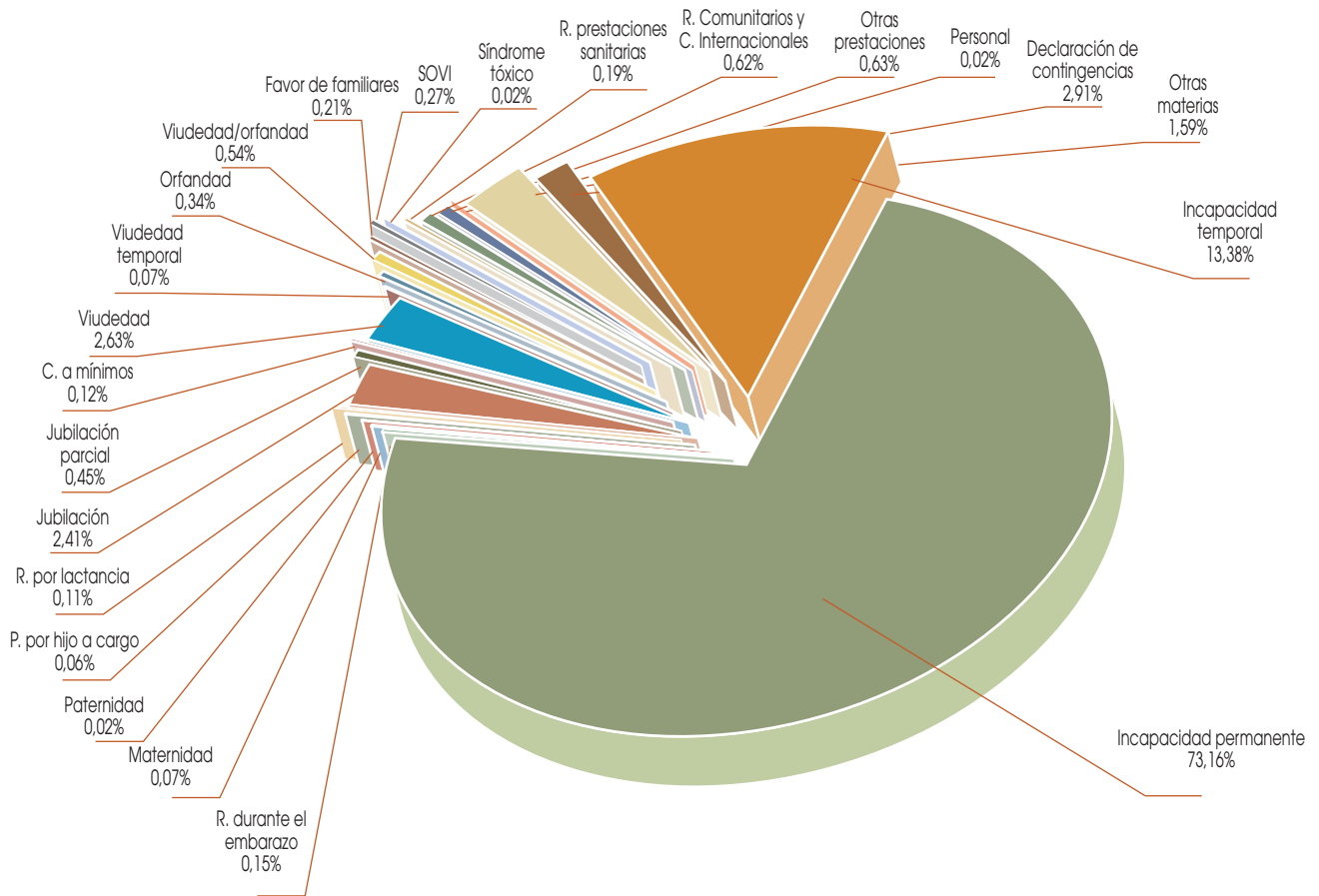

## Contra la Entidad 18.792

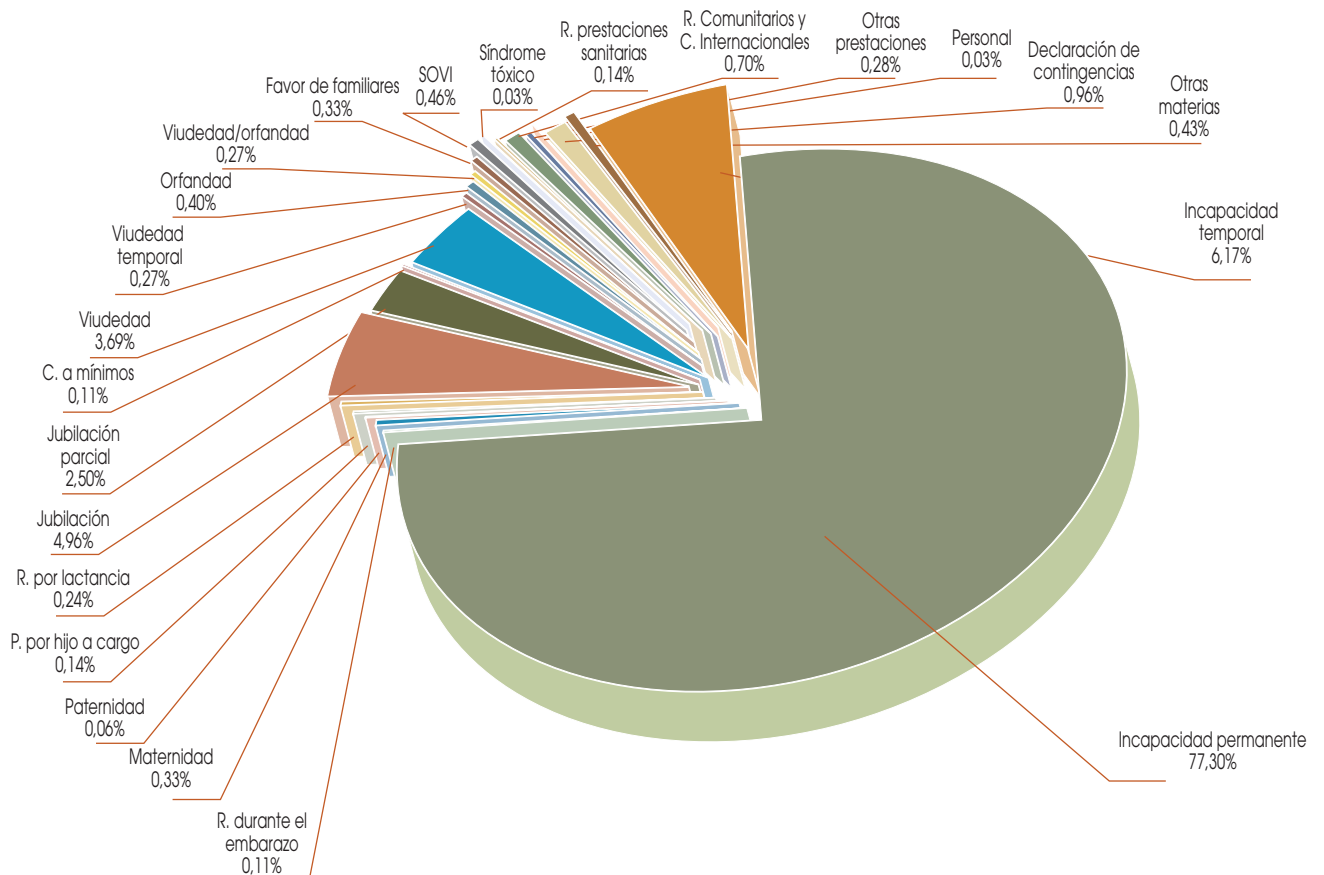

## Por la Entidad 6.222

Evolución del número de procesos iniciados en los juzgados de lo social  
(periodo 2003-2010)

Gráfico 3.12

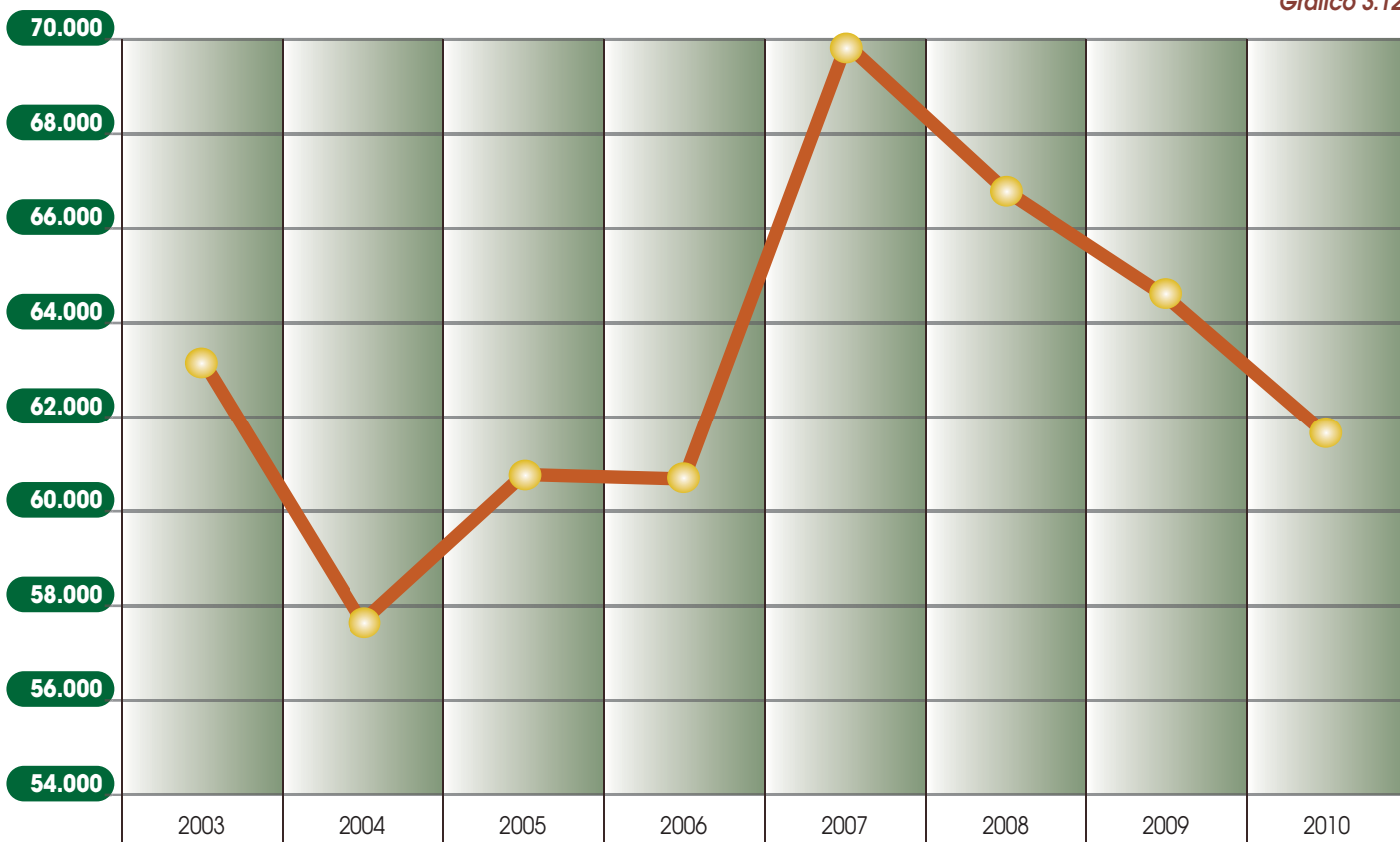

Evolución del número de recursos de suplicación presentados  
(periodo 2003-2010)

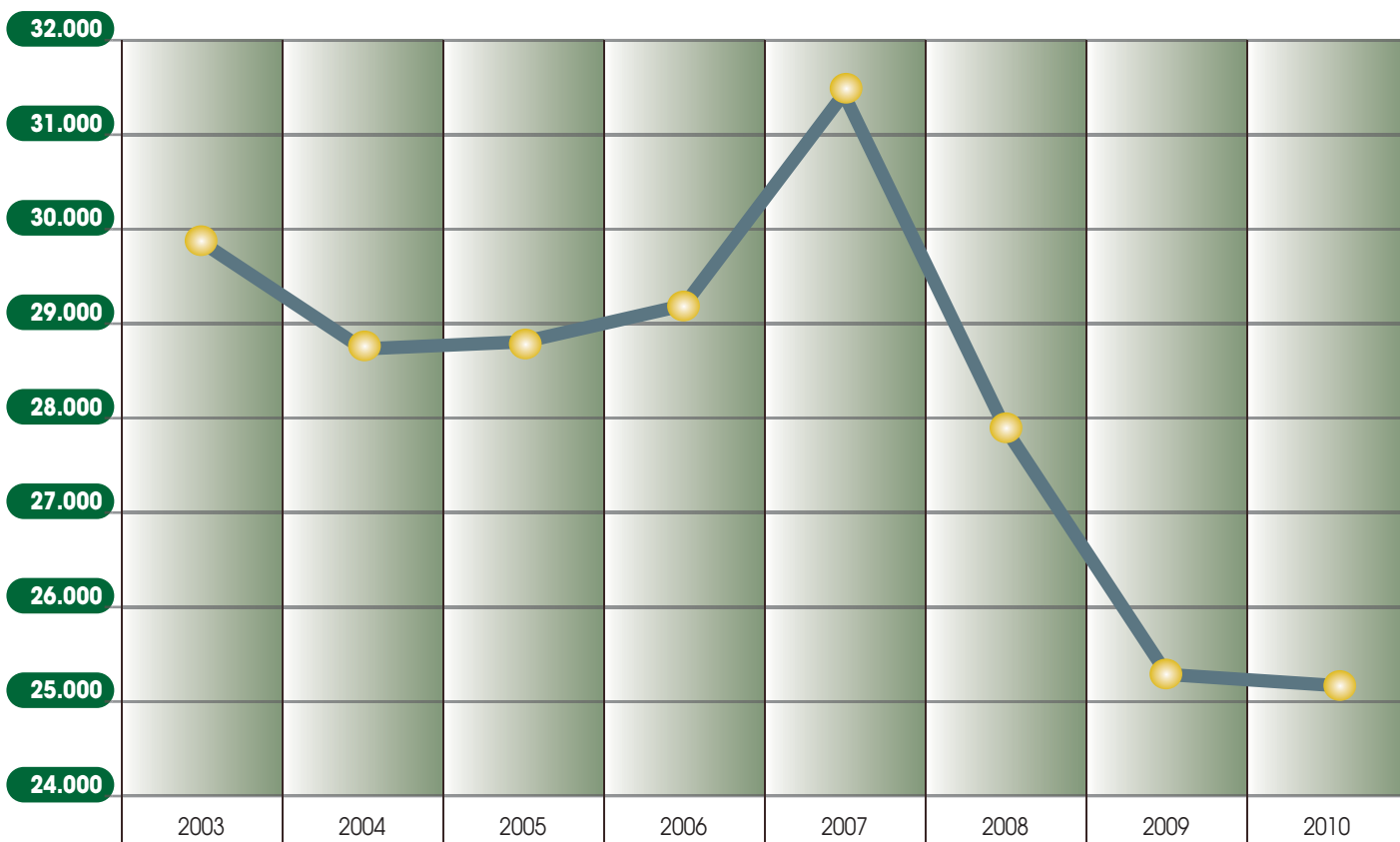

Evolución del número de recursos de casación para la unificación de doctrina  
(periodo 2003-2010)

Gráfico 3.13

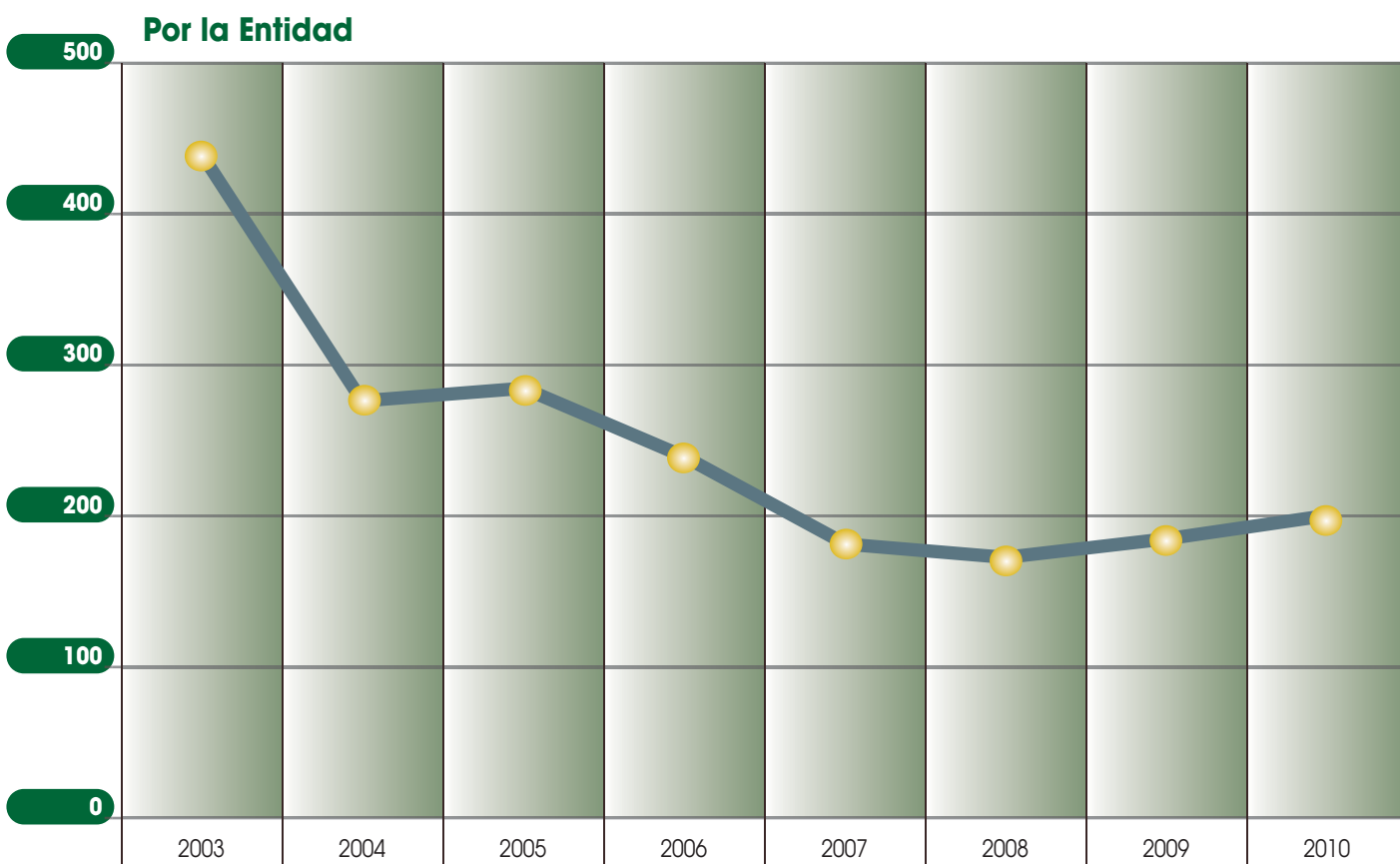
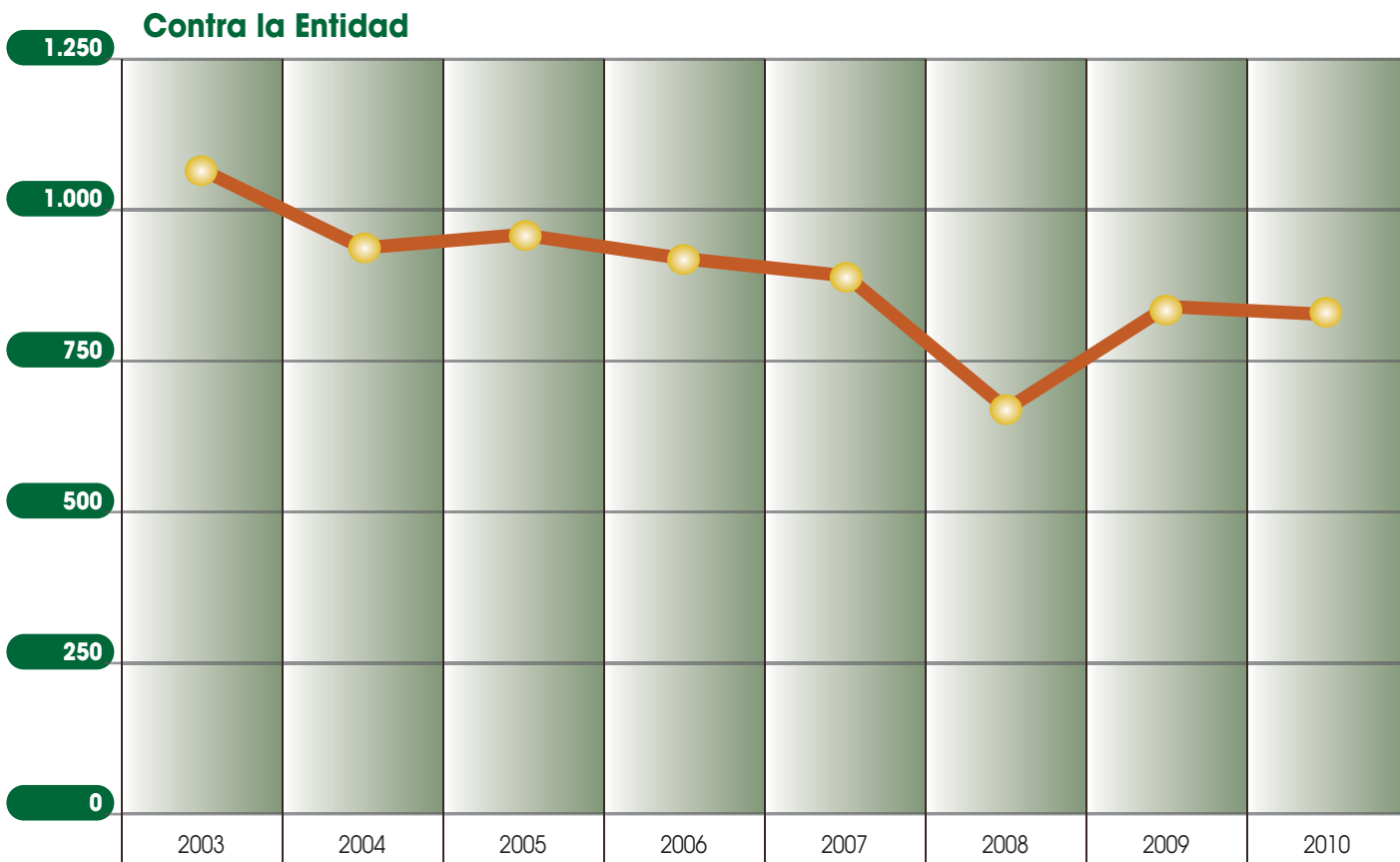

Relación entre el número de sentencias favorables y el número total de sentencias  
(Período 2008-2010)

Cuadro 3.24

Procesos iniciados en los juzgados de los sociales																								
Año	% Incap. Temporal	% Incap. Permanente	% Riesgo dur. emb.	% Maternidad	% Paternidad	% Prest. hijo a cargo	% Riesgo por lact.	% Jubilación	% Jub. parcial	% Compl. a mínimos	% Viudedad	% Viud. temp.	% Orfandad	% Viud./ Orfandad	% Favor familiares	% SOVI	% Sindr. fóxico	% Reini. Prest. sanit.	% Reg. com. y Conv. Inter.	% Otras prestac.	% Personal	% Declar. coning.	% Otras materias	TOTAL
2008	81,41	66,69	90,48	65,85	20,00	60,61	-	57,01	-	73,08	74,18	-	62,70	75,22	58,12	71,71	85,71	89,91	52,70	84,13	76,19	-	82,63	69,39
2009	82,66	68,59	81,91	63,29	37,93	58,70	-	64,00	34,93	71,13	76,44	66,67	66,67	78,60	56,52	66,32	87,50	88,39	62,99	82,20	61,54	81,89	83,26	71,41
2010	81,80	68,49	87,50	62,50	38,71	60,87	66,20	60,35	46,12	86,02	70,05	61,90	69,05	81,87	65,35	62,82	95,65	90,55	63,98	82,13	75,00	84,20	83,04	71,15

Recursos de duplicación presentados																								
Año	% Incap. Temporal	% Incap. Permanente	% Riesgo dur. emb.	% Maternidad	% Paternidad	% Prest. hijo a cargo	% Riesgo por lact.	% Jubilación	% Jub. parcial	% Compl. a mínimos	% Viudedad	% Viud. temp.	% Orfandad	% Viud./ Orfandad	% Favor familiares	% SOVI	% Sindr. fóxico	% Reini. Prest. sanit.	% Reg. com. y Conv. Inter.	% Otras prestac.	% Personal	% Declar. coning.	% Otras materias	TOTAL
2008	83,07	72,01	56,25	55,38	-	51,16	-	60,73	-	62,07	79,22	-	61,17	78,95	56,25	60,65	100,00	45,71	60,00	82,42	57,89	-	77,15	72,86
2009	84,64	72,89	86,11	47,37	67,74	46,15	-	58,62	51,30	66,67	83,99	91,67	64,86	84,31	62,30	68,35	45,45	79,31	71,18	78,02	76,47	86,75	87,70	74,09
2010	81,00	73,93	74,36	34,85	7,14	56,67	43,48	55,21	28,03	80,95	67,97	73,33	61,76	73,55	49,37	68,57	66,67	88,57	68,21	83,67	80,00	84,75	85,80	73,33

Recursos de casación para la unificación de doctrina																									
Año	% Incap. Temporal	% Incap. Permanente	% Riesgo dur. emb.	% Maternidad	% Paternidad	% Prest. hijo a cargo	% Riesgo por lact.	% Jubilación	% Jub. parcial	% Compl. a mínimos	% Viudedad	% Viud. temp.	% Orfandad	% Viud./ Orfandad	% Favor familiares	% SOVI	% Sindr. fóxico	% Reini. Prest. sanit.	% Reg. com. y Conv. Inter.	% Otras prestac.	% Personal	% Declar. coning.	% Otras materias	TOTAL	
2008	62,96	53,73	-	100,00	-	-	-	45,45	-	-	52,94	-	100,00	50,00	66,67	57,14	-	-	-	-	-	-	-	58,54	53,92
2009	41,67	55,81	-	14,29	-	-	-	37,84	-	-	25,00	-	-	-	-	66,67	-	-	-	-	-	-	-	50,00	44,64
2010	28,57	71,05	-	100,00	-	-	-	51,79	-	-	47,62	-	-	-	-	25,00	-	-	-	-	-	-	-	41,67	52,73

TOTAL																								
Año	% Incap. Temporal	% Incap. Permanente	% Riesgo dur. emb.	% Maternidad	% Paternidad	% Prest. hijo a cargo	% Riesgo por lact.	% Jubilación	% Jub. parcial	% Compl. a mínimos	% Viudedad	% Viud. temp.	% Orfandad	% Viud./ Orfandad	% Favor familiares	% SOVI	% Sindr. fóxico	% Reini. Prest. sanit.	% Reg. com. y Conv. Inter.	% Otras prestac.	% Personal	% Declar. coning.	% Otras materias	TOTAL
2008	81,87	68,93	75,68	62,43	20,00	54,87	-	58,28	-	69,44	75,65	-	62,17	76,55	57,61	66,76	88,89	79,17	54,55	83,46	67,50	-	79,38	70,74
2009	83,14	70,38	83,08	57,66	53,33	55,93	-	61,55	38,78	69,85	78,17	73,33	66,07	80,81	58,52	67,17	76,74	86,52	65,74	80,55	70,00	83,32	84,08	72,39
2010	81,56	70,56	82,88	54,15	28,89	59,21	57,26	58,06	39,19	84,44	69,05	66,67	66,95	78,55	59,22	64,53	89,66	90,12	65,45	82,62	77,78	84,36	82,53	71,89

Relación entre sentencias favorables y total de sentencias  
(periodo 2006-2010)

Gráfico 3.14

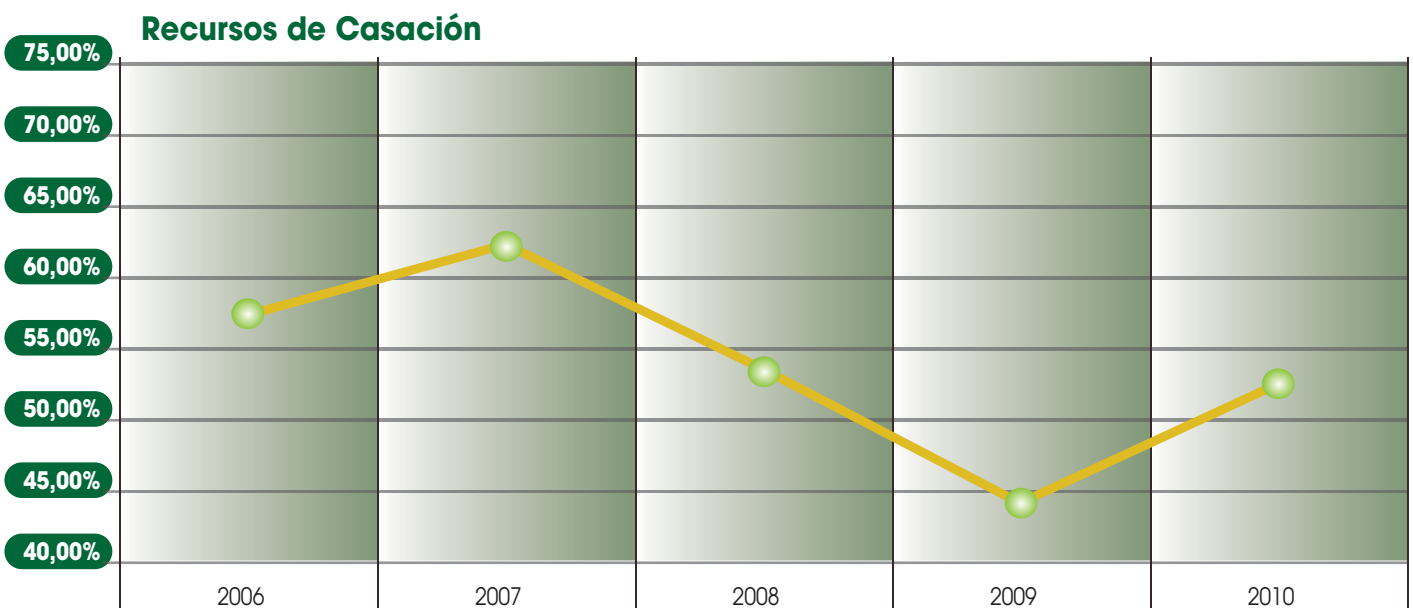
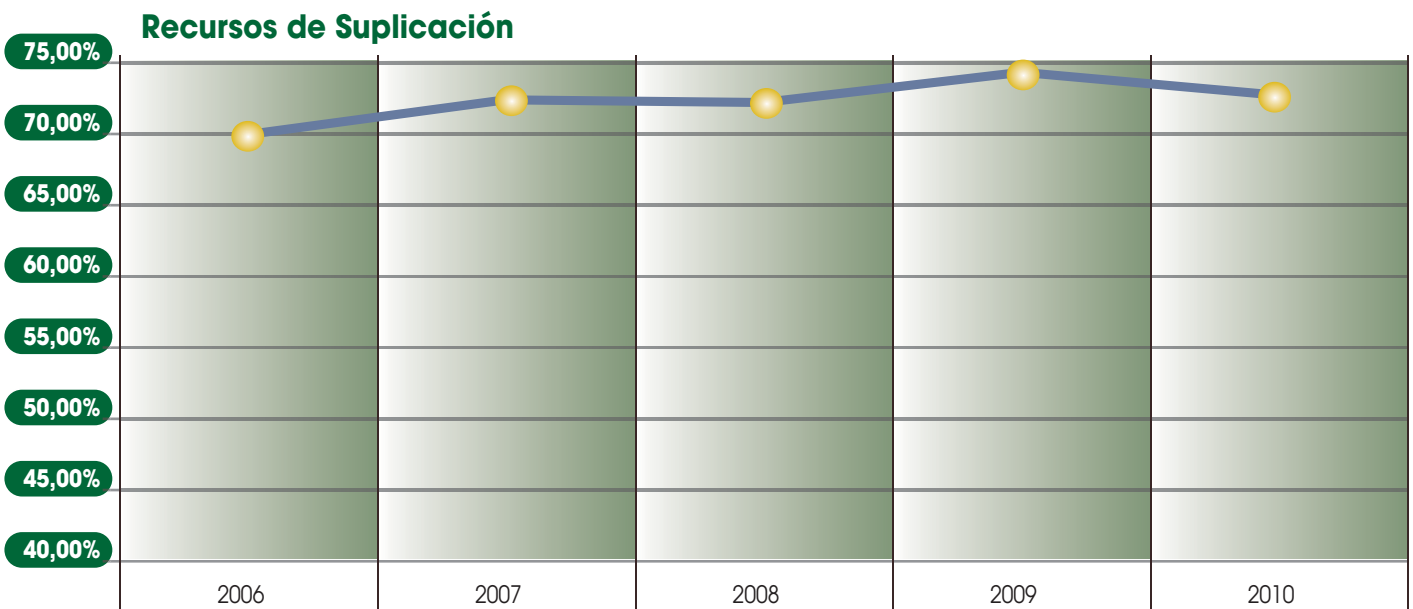
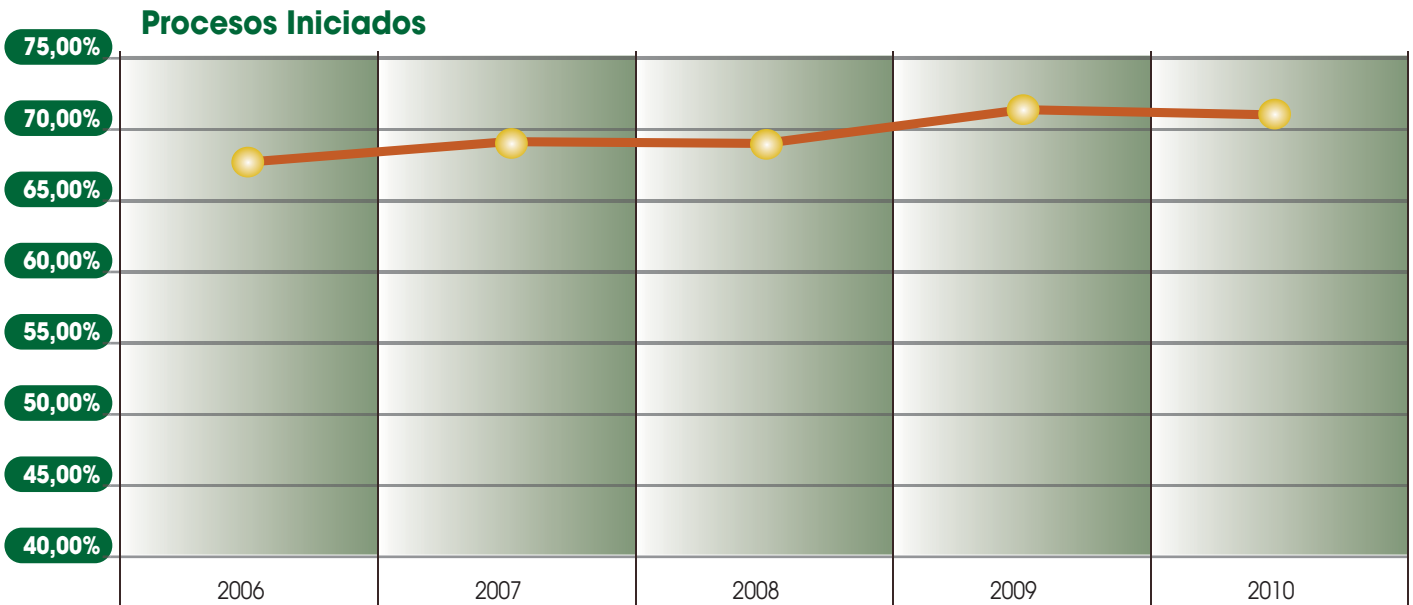

Las sentencias dictadas por los Juzgados de lo Social han sido favorables en un 71,15%. Los mejores resultados se han obtenido en las prestaciones del Síndrome Tóxico, con un porcentaje de sentencias favorables del 95,65%.

En los recursos de suplicación, el porcentaje de sentencias favorables a la Entidad se sitúa en el 73,33%. Los mejores resultados se han obtenido en la prestación de reintegro de prestaciones sanitarias con un porcentaje de sentencias favorables del 88,57%.

En los recursos de casación para unificación de doctrina el porcentaje de sentencias favorables a la Entidad se sitúa en el 52,73%. En este caso los mejores resultados se refieren a las prestaciones de maternidad, con un porcentaje de sentencias favorables del 100%

En el gráfico 3.14 se presenta la evolución de la relación entre el número de sentencias favorables y el número total de sentencias en el periodo 2006-2010.

### **C) Procesos en otras jurisdicciones**

El número de procesos contenciosos iniciados en otras jurisdicciones, en todas las instancias, asciende a 270. Por otra parte, el número de recursos contenciosos ascendió a 24. El número de sentencias favorables en procesos contenciosos ascendió a 71 y a 11 en el caso de los recursos.

En lo que se refiere a los recursos de amparo, se han interpuesto 4 recursos contra la Entidad sin que se hayan producido sentencias. Por la Entidad no se ha interpuesto ningún recurso de amparo en el año 2010.

### **3.4.2 Sistematización y ordenación normativa**

#### **A) Proyectos normativos**

Ha venido prestándose el habitual apoyo y colaboración requeridos en el ámbito técnico-jurídico por las distintas instancias reguladoras que afectan a la Seguridad Social en la elaboración de los siguientes proyectos normativos:

- Proyecto de Resolución de la Secretaría de Estado de la Seguridad Social, por la que se fija la fecha en la que determinadas Direcciones Provinciales del INSS y del ISM asumirán competencias en relación con la gestión de la prestación por incapacidad temporal. (Resolución de 15 de noviembre de 2010).
- Proyecto de Circular sobre reconocimiento de períodos de actividad a sacerdotes secularizados y miembros de institutos de vida consagrada que hubieran abandonado esa actividad, a efectos de causar pensión de jubilación o revisar su importe. (Circular 3/2010, de 23 de noviembre).
- Proyecto de Real Decreto para la aplicación y desarrollo, en el sistema de la Seguridad Social, de las prestaciones económicas por cuidado de menores afectados por cáncer u otra enfermedad grave.
- Proyecto de Orden ministerial por la que se aprueba el listado de enfermedades graves, previsto en el artículo 3 del proyecto de Real Decreto para la aplicación y desarrollo, en el sistema de la Seguridad Social, de las prestaciones económicas por cuidado de menores afectados por cáncer u otra enfermedad grave.

- Proyecto de Real Decreto por el que se regula el régimen jurídico y el procedimiento general para establecer coeficientes reductores de la edad de jubilación en el Sistema de la Seguridad Social.
- Proyecto de Orden ministerial por la que se modifica, en relación con los incapacitados permanentes, fallecidos por contingencias profesionales, el apartado 2 del artículo 2 de la Orden de 13 de febrero de 1967, por la que se establecen normas para la aplicación y desarrollo de las prestaciones de muerte y supervivencia del Régimen General de la Seguridad Social.
- Proposición de Ley para dar cumplimiento a la disposición adicional sexagésima octava de la Ley de Presupuestos Generales del Estado para el ejercicio 2010 (Modificación de la Ley 40/2003, de 18 de noviembre, de Protección a las Familias Numerosas).
- Proyecto de Orden ministerial por la que se desarrolla, en relación con los acuerdos colectivos de empresa sobre jubilación parcial, lo dispuesto en la disposición transitoria segunda del Real Decreto-ley 8/2010, de 20 de mayo, por el que se adoptan medidas extraordinarias para la reducción del déficit público (Orden TIN/1827/2010, de 6 de julio).
- Propuestas normativas para el año 2011 en relación con la incapacidad temporal (disposición adicional quincuagésima segunda de la Ley General de la Seguridad Social, añadida por la Ley 35/2010, de 17 de septiembre, de medidas urgentes para la reforma del mercado de trabajo).
- Adenda al Acuerdo de Encomienda de Gestión suscrito entre la Mutualidad General de Funcionarios Civiles del Estado y el INSS para 2010, para la realización de determinados reconocimientos médicos en el ámbito de la Comunidad Autónoma de Cataluña
- Propuestas normativas para su inclusión en el Anteproyecto de la Ley de Presupuestos Generales del Estado para el año 2011. (Ley 39/2010, de 22 de diciembre).

## **B) Disposiciones internas publicadas**

### ***Circulares***

- Circular 1/2010, de 24 de marzo, sobre "Instrucciones para la aplicación del Real Decreto 2007/2009, de 23 de diciembre, sobre revalorización de pensiones del Sistema de la Seguridad Social para el año 2010".
- Circular 2/2010, de 12 de noviembre, sobre "Instrucciones para la realización de auditorías periódicas sobre los accesos informáticos en el Instituto Nacional de la Seguridad Social a través del Sistema de Confidencialidad (SILCON)".
- Circular 3/2010, de 23 de noviembre, sobre "Reconocimiento de períodos de actividad a sacerdotes secularizados y miembros de Institutos de Vida Consagrada que hubieran abandonado esa actividad, a efectos de causar pensión de jubilación o revisar su importe".
- Circular 4/2010, de 21 de diciembre, sobre "Convocatoria de ayudas de Acción Social para los empleados destinados en el Instituto Nacional de la Seguridad Social".



## Oficios-Circulares

- Oficio-Circular 1/2010, de 22 de febrero sobre "Tablas de conversión en euros de las monedas de los Estados Miembros de la Unión Europea que no han adoptado el euro y de los Estados Parte del Espacio Económico Europeo y Suiza, que han de regir a los efectos previstos en el artículo 107 del Reglamento (CEE) 574/72 durante el segundo trimestre de 2010. Tablas de conversión en euros de las monedas de los demás países con los que España tiene suscritos Convenios bilaterales de Seguridad Social".
- Oficio-Circular 2/2010 de 28 de mayo, sobre "Tablas de conversión en euros de las monedas de los Estados Miembros de la Unión Europea que no han adoptado el euro y de los Estados Parte del Espacio Económico Europeo y Suiza, que han de regir a los efectos previstos en el artículo 107 del Reglamento (CEE) 574/72 durante el tercer trimestre de 2010. Tablas de conversión en euros de las monedas de los demás países con los que España tiene suscritos Convenios bilaterales de Seguridad Social".
- Oficio-Circular 3/2010, de 16 de septiembre, sobre "Tablas de conversión en euros de las monedas de los Estados Miembros de la Unión Europea que no han adoptado el euro y de los Estados Parte del Espacio Económico Europeo y Suiza, que han de regir a los efectos previstos en el artículo 107 del Reglamento (CEE) 574/72 durante el cuarto trimestre de 2010. Tablas de conversión en euros de las monedas de los demás países con los que España tiene suscritos Convenios bilaterales de Seguridad Social".
- Oficio-Circular 4/2010, de 15 de diciembre, sobre "Tablas de conversión en euros de las monedas de los Estados Miembros de la Unión Europea que no han adoptado el euro y de los Estados Parte del Espacio Económico Europeo y Suiza, que han de regir a los efectos previstos en el artículo 107 del Reglamento (CEE) 574/72 durante el primer trimestre de 2011. Tablas de conversión en euros de las monedas de los demás países con los que España tiene suscritos Convenios bilaterales de Seguridad Social".

### 3.4.3 Informes jurídicos emitidos

Durante el 2010, las áreas que participan en las unidades de apoyo y asesoramiento del INSS, han realizado diversos informes y estudios sobre las materias que afectan a las competencias de la Entidad. Se citan a continuación las actualizaciones técnico-jurídicas que han tenido una mayor relevancia.

#### A) Informes elaborados sobre proyectos de normas.

- Proyecto de Orden ministerial por la que se crea la sede electrónica de la Secretaría de Estado de la Seguridad Social.
- Proposición no de Ley para la mejora en la protección social de la figura del bombero voluntario.
- Proyecto de Orden ministerial sobre importe a satisfacer para la cobertura de la asistencia sanitaria del Sistema Nacional de Salud en determinados supuestos

- Real Decreto por el que se modifica el Reglamento General del Mutualismo Administrativo, aprobado por el Real Decreto 375/2003, de 28 de marzo, en materia de incapacidad temporal, riesgo durante el embarazo y durante la lactancia natural.
- Proposición de Ley relativa a la actualización de las jubilaciones anticipadas forzosas al cumplir los 65 años de edad.
- Observaciones a la propuesta normativa de supresión de los partes de confirmación semanales en los procesos de incapacidad temporal (modificación del Real Decreto 575/97, de 18 de abril).
- Proyecto de Real Decreto por el que se modifica el Reglamento General sobre procedimientos para la imposición de Sanciones por Infracciones de Orden Social y para los expedientes liquidatorios de cuotas de la Seguridad Social, aprobado por el Real Decreto 928/1998, de 14 de mayo.
- Proyecto de Orden ministerial por la que se desarrolla el Real Decreto 404/2010, de 31 de marzo, que regula el establecimiento de un sistema de reducción de las cotizaciones por contingencias profesionales a las empresas que hayan contribuido especialmente a la disminución y prevención de la siniestralidad laboral (Orden TIN 1448/2010, de 2 de junio).
- Proposición de Ley relativa a la universalización del derecho a la asistencia sanitaria pública a las personas con nacionalidad española y residencia en el territorio nacional.
- Enmiendas presentadas al Proyecto de Ley de protección por cese de actividad de los trabajadores autónomos.
- Anteproyecto de Ley sobre integración del Régimen Especial Agrario de la Seguridad Social en el Régimen General de la Seguridad Social.
- Enmiendas a la Proposición de Ley de modificación de la Ley 35/2006, de 28 de noviembre.
- Proyecto de Orden ministerial por la que se modifica la Orden TAS/4054/2005, de 27 de diciembre, por la que se desarrollan los criterios técnicos para la liquidación de capitales coste de pensiones y otras prestaciones periódicas de la Seguridad Social.
- Proyecto de Ley de Presupuestos Generales del Estado para el año 2011. (Ley 39/2010, de 22 de diciembre). Enmiendas y observaciones al texto.
- Proposición de Ley relativa al mantenimiento del poder adquisitivo de las pensiones para el año 2011.
- Proyecto de Orden ministerial por la que se modifica la Orden TAS/1562/2005, de 25 de mayo, por la que se establecen normas para la aplicación y desarrollo del Reglamento General de Recaudación de la Seguridad Social, aprobado por el Real Decreto 1415/2004, de 11 de junio.
- Proyecto de Real Decreto sobre revalorización de las pensiones del sistema de la Seguridad Social y de otras prestaciones sociales públicas para el ejercicio 2011. (Real Decreto 1794/2010, de 30 de diciembre).

- Anteproyecto de Ley creadora de la Administración Única de la Seguridad Social.
- Proyecto de Orden ministerial por la que se desarrollan las normas de cotización a la Seguridad Social, Desempleo, Fondo de Garantía Salarial y Formación Profesional, contenidas en la Ley de Presupuestos Generales del Estado para el año 2011.
- Proyecto de Orden ministerial sobre el régimen de incompatibilidad de la pensión de jubilación del Régimen General de la Seguridad Social con la actividad desarrollada por cuenta propia por los profesionales colegiados.
- Proyecto de Real Decreto por el que se modifica el Reglamento sobre colaboración de las Mutuas de Accidentes de Trabajo y Enfermedades Profesionales de la Seguridad Social, aprobado por el Real Decreto 1993/1995, de 7 de diciembre.
- Proyecto de orden ministerial por la que se aprueban las delegaciones de competencias en materia de imposición de sanciones por infracciones muy graves de trabajadores, solicitantes y beneficiarios de prestaciones.
- Anteproyecto de Ley Integral para la igualdad de trato y la no discriminación.

**B) Informes elaborados sobre materias de Seguridad Social o relacionadas con ella**

- Real Decreto por el que se concede una indemnización a las personas afectadas por la talidomida en España, nacidas durante el período 1960-1965.
- Real Decreto por el que se establecen criterios para la emisión de la comunicación a los interesados prevista en el artículo 42.4 de la Ley 30/1992, de 26 de noviembre, de Régimen Jurídico de las Administraciones Públicas y del Procedimiento Administrativo Común.
- La pensión de viudedad en supuestos de separación judicial o divorcio anteriores al 1 de enero de 2008.
- Las previsiones contenidas en el artículo 17 de la Ley orgánica 2/2010, de 3 de marzo, de salud sexual y reproductiva y de la interrupción voluntaria del embarazo.
- El alcance de la modificación del apartado 1 del artículo 162 de la Ley General de la Seguridad Social, llevada a cabo por la Ley 26/2009, de 23 de diciembre, de Presupuestos Generales del Estado para el año 2010.
- Propuestas del Gobierno relativas a la elevación de la edad de jubilación.
- La Proposición no de Ley sobre protección por viudedad.
- Pensiones de viudedad en supuestos de violencia de género (sin pensión compensatoria), denegadas con anterioridad a las modificaciones introducidas por la Ley 26/2009, de 23 de diciembre, de Presupuestos Generales del Estado para el año 2010.

- Determinación de medios de prueba de existencia de violencia de género a efectos del reconocimiento del derecho a la pensión de viudedad.
- Proposición no de Ley sobre pensión de viudedad (rito gitano).
- Los efectos de la subida del IVA en el poder adquisitivo de los pensionistas.
- Los derechos de las personas con discapacidad (Informe de España ante las Naciones Unidas en 2010).
- Las prestaciones del sistema de la Seguridad Social española y su conexión con el requisito de residencia.
- La inclusión en el Régimen General de la Seguridad Social de los funcionarios públicos y de otro personal de nuevo ingreso a partir de 1 de enero de 2011.
- El reintegro de gastos en el Seguro Escolar.
- El contenido de la Orden TIN/971/2009, de 16 de abril y la Resolución de 21 de octubre de 2009, sobre reembolso de gastos de transporte en los casos de asistencia sanitaria derivada de riesgos profesionales y de comparecencia, para la realización de valoraciones médicas.
- El derecho al disfrute de la prestación por maternidad.
- La maternidad y sus efectos en la promoción profesional de las trabajadoras.
- Aplicación al régimen de clases pasivas de los períodos de cotización asimilados por parto.
- Suministro de botiquines con material de primeros auxilios a los trabajadores autónomos, como parte de la acción protectora del sistema de la Seguridad Social.
- Situación de los trabajadores estatutarios en relación a la jubilación parcial en pro de crear empleo en el sector.
- La normativa de Seguridad Social y su diferencia de la legislación fiscal en la determinación del cómputo de rendimientos y el mantenimiento de los complementos por mínimo de pensiones de Seguridad Social.
- Cálculo inicial de las deducciones a aplicar sobre pensiones de la Seguridad Social objeto de embargo decretado por la autoridad judicial.
- Instrucción de expedientes de incapacidad permanente por enfermedad profesional de trabajadores.
- Carácter jurídico del Instituto Nacional de la Seguridad Social.

#### **3.4.4 Estudios económicos**

##### **A) Actividades en el área financiero-actuarial**

En esta área se han venido desarrollando actividades de asesoramiento financiero-actuarial a las direcciones provinciales del INSS.

- Se ha implantado y desarrollado un sistema informático eficaz para el tratamiento, mantenimiento y mejora de los expedientes de cálculos financieros y actuariales, que han alcanzado durante el 2010 las siguientes cifras:
  - Cálculo de 312 expedientes de capitales coste y otras actuaciones relativas al procedimiento de reconocimiento, como cotizados a la Seguridad Social, de los períodos de actividad sacerdotal o religiosa a los sacerdotes o religiosos o religiosas de la Iglesia Católica secularizados.
  - Cálculo de 81 expedientes sobre equivalentes actuariales y otras actuaciones relativas al procedimiento sobre transferencias recíprocas de derechos entre el Sistema de previsión social del personal de las Comunidades Europeas y los regímenes públicos de previsión social.
  - Cálculo de 5 expedientes de capitales coste y otras actuaciones relativas al procedimiento de reconocimiento, como cotizados a la Seguridad Social, de los períodos en los que los miembros de las corporaciones locales ejercieron con dedicación exclusiva su cargo político, con anterioridad a la inclusión en el Régimen General de la Seguridad Social.
  - Cálculo de intereses en 13 expedientes de responsabilidad patrimonial de la Administración, cálculos de intereses de demora en aplicación de la Ley 3/2004, de 29 de diciembre y cálculos de intereses relativos a sentencias judiciales en los que este Instituto es parte.
- Se ha continuado con la construcción de un modelo de evaluación actuarial para la realización de estimaciones a medio y largo plazo sobre pensiones del Sistema de la Seguridad Social. Asimismo se han adecuado los modelos de cálculo actuarial a los cambios normativos en el año 2010.

## B) Actividades en el área estadística

Durante el año 2010 se han venido realizando las actividades de depuración y análisis continuo de los datos recibidos de Gerencia, con carácter previo a su tratamiento, así como el seguimiento de la información recibida y su adecuación a nuevas necesidades o peticiones. Fruto de esta actividad, se han publicado diversas estadísticas de carácter mensual, trimestral o anual.

- Se ha publicado mensualmente la Evolución mensual de las pensiones del Sistema de la Seguridad Social.
- Con carácter anual, se han remitido a las direcciones provinciales del INSS la información correspondiente a sus respectivos territorios de las siguientes estadísticas: "Pensiones en vigor por municipios a Julio de 2010", "Pensiones en vigor por tramos de cuantías, regímenes y clases de pensión" y "Pensiones en vigor por grupos de edad, sexo y clases de pensión".
- Con carácter mensual, se ha volcado la correspondiente información estadística en la página web de Seguridad Social.

Con respecto al tratamiento de la información estadística correspondiente a los territorios insulares, se están confeccionando, con carácter mensual, cuadros de información básica para Baleares y Canarias, procediéndose a una actualización semestral de las localidades asignadas a cada una de las islas, en correspondencia con los criterios utilizados para las Estadísticas de distribución de pensiones en vigor por municipios.

Se ha trabajado sobre la información estadística de mínimos según la nueva clasificación de los mismos.

Respecto a la evolución de las altas de jubilación, se ha realizado un seguimiento detallado respecto a la jubilación parcial.

En los trabajos relacionados con la estadística de Distribución de Pensiones en vigor por municipios, durante el año 2010 se procedió a completar el proceso de depuración de la información existente,

Se han realizado las gestiones necesarias para el seguimiento de las altas de jubilación causadas bajo la normativa del RD 1851/2009, de 4 de diciembre.

Se ha iniciado un proceso de recogida de información no informatizada en archivos que puedan ser tratados en las bases de datos actuales.

Se ha dado respuesta a las solicitudes de información estadística recibidas desde distintos organismos, contabilizando durante el año 2010 en esta área de trabajo un total de 850 informes y 189 respuestas a peticiones de datos.

### C) Estudios socioeconómicos

Se han realizado diversos informes estadísticos y socioeconómicos que, de forma periódica, vienen siendo solicitados a esta Unidad desde diferentes organismos públicos y que suponen ampliar y/o adecuar la información publicada al ámbito territorial correspondiente. Entre los organismos que se han dirigido a esta Unidad para la solicitud de información podemos señalar:

- Institutos de Estadística de Navarra, Andalucía, País Vasco, Cataluña y Galicia
- Consejo Económico y Social de Galicia y de Asturias
- Cabildo insular de la Gomera, Ayuntamiento de Lleida
- Instituto de la Mujer y fundación "Andalucía Emprende"
- Delegaciones de Gobierno de Córdoba, Salamanca y Sevilla.

A lo largo del año, se han elaborado los siguientes informes a petición de los interesados:

- Evolución del número y coste de las mejoras adicionales a la revalorización.
- A petición de la Subdirección General de Estadística del Ministerio de Trabajo e Inmigración, se ha ampliado a todas las prestaciones la información periódica que se les venía remitiendo sobre distribución de altas por sexos y grupos de edad.
- Evolución del gasto en pensiones (series históricas 2002-2008) y del gasto en complemento a mínimos.

- Estadística semestral de las prestaciones del Fondo Especial.
- Estadística anual de las ayudas equivalentes a la jubilación anticipada (año 2009).
- Estadística de Pensionistas sin doble cómputo del Sistema Público de Pensiones, según normativa SEEPROSS (año 2008).

Asimismo, se han realizado los siguientes estudios:

- Determinación de los colectivos no cubiertos por la asistencia sanitaria de la Seguridad Social.
- Estimación de nuevas altas de trabajadores mutualistas.
- Análisis de las pensiones con mínimos por tramos de cuantía del complemento abonado.

Se han realizado estimaciones a corto plazo de la población pensionista del Sistema de la Seguridad Social en 2010 y se ha analizado el efecto demográfico sobre la evolución de la población pensionista a partir de dicho año.

Se ha realizado la valoración económica del efecto sustitución de las pensiones contributivas del Sistema de la Seguridad Social en el ejercicio 2010, así como la actualización del modelo de cálculo y el análisis de sus variables.

Se ha desarrollado un análisis estadístico avanzado de la información relativa a la evolución de las pensiones contributivas del Sistema de la Seguridad Social, actividad que conlleva:

- Selección de variables estadísticas empleadas en Seguridad Social: análisis de sensibilidad e interacción.
- Análisis descriptivo y gráfico de las variables estadísticas más importantes.
- Elaboración de tablas de contingencias con variables del Sistema de la Seguridad Social.
- Análisis de series temporales. Análisis estadístico de regresión sobre variables del Sistema.

### **3.4.5 Actuaciones en el área internacional.**

La actividad en el área internacional durante el año 2010 se ha desarrollado fundamentalmente en la asistencia a 87 reuniones y en la elaboración de 108 informes técnicos relativos a normas internacionales.

Las actuaciones más importantes han sido las siguientes:

- Se ha participado, en colaboración con instituciones de otros países y con organismos internacionales, en un gran número de reuniones para el desarrollo e interpretación de las normas internacionales de Seguridad Social y cooperado en la preparación de instrumentos normativos de la Unión Europea en materia de protección social, que son también de aplicación en el Espacio Económico Europeo y en Suiza. Asimismo se ha participado y cooperado en el establecimiento o modificación de normas bilaterales de Seguridad Social, y en una interpretación común para la aplicación

coordinada de dichas normas con las instituciones extranjeras y nacionales afectadas.

- Se han continuado las actividades del Instituto Nacional de la Seguridad Social en foros internacionales, destinadas a impulsar el conocimiento y estudio de los diversos sistemas de Seguridad Social, mediante el intercambio de información, de fondos documentales y de estadísticas.
- Se ha prestado asistencia técnica y administrativa para lograr un mejor desarrollo, conocimiento y transparencia de la Seguridad Social en el marco internacional. En esta materia hay que destacar:
  - La realización de diversas actuaciones encaminadas a unificar los criterios aplicativos de las Direcciones Provinciales en la resolución de las prestaciones tramitadas al amparo de las normas internacionales. Se han impartido tres ediciones de Cursos en las Direcciones Provinciales de Asturias (16 al 19 de febrero), Badajoz (19 al 23 de abril) y Ourense (24 al 28 de mayo). Se ha dado respuesta a 130 consultas sobre cuestiones de derecho sustantivo emitiendo, en su caso, criterios jurídicos en asuntos vinculados a la coordinación de las normas nacionales e internacionales. Asimismo, se ha facilitado información, a través de correo electrónico, a los ciudadanos (buzón de consultas) y a las direcciones provinciales.
  - Se han resuelto consultas varias planteadas por diversos Organismos de Enlace de países vinculados por normas internacionales y por otras instituciones o particulares.
  - Además, se ha tramitado la traducción de un total de 694 documentos que inciden en la aplicación y elaboración de las normas internacionales, y se ha difundido información sobre la legislación de otros países, así como sobre las reformas más importantes habidas en sus sistemas de Seguridad Social.

**A) En el ámbito de la Unión Europea, del Espacio Económico Europeo y del Acuerdo Unión Europea-Suiza.**

Las actuaciones en este ámbito han consistido en la elaboración de informes técnicos, en la asistencia a reuniones, y en otras actuaciones de índole diversa.

Se han elaborado informes técnicos en relación a las siguientes materias:

- Carta de emplazamiento 2009/2341, relativa a la negativa por parte de determinadas Direcciones Provinciales a expedir la Tarjeta Sanitaria Europea a nacionales de otros Estados miembros residentes en España.
- Proposición no de ley relativa al acceso a la Tarjeta Sanitaria Europea por los mutualistas de MUFACE, MUJEJU e ISFAS.
- Aplicación del Reglamento 883/2004 a los empleados públicos que trabajan en representaciones diplomáticas de España.
- Proyecto Memorando de cooperación y asistencia técnica con Portugal.
- Elaboración del documento "Requisitos para el acceso a las pensiones de viudedad en los países de la Unión Europea".



- Elaboración del documento “La pensión de orfandad en los países de la Unión Europea”.
- Revisión y actualización del texto “Your Social Security rights in Spain”, para su inclusión en la página web del MISSOC.
- Colaboración con la Comisión para tratar de solucionar casos concretos de asegurados/pensionistas que se hallan o residen en España y determinar sus posibles derechos en aplicación de los Reglamentos Comunitarios. (Fundamentalmente en materia de asistencia sanitaria y pensiones).
- Colaboración con los Estados miembros, suministrándoles información relativa a la legislación española en materia de Seguridad Social y difundiendo, en los casos procedentes, la información suministrada por ellos.

Por otra parte, se han tratado 444 Notas de la Comisión Administrativa para la Coordinación de los Sistemas de Seguridad Social (C.A.), encargada de la resolución de cuestiones administrativas o de interpretación de las normas comunitarias de coordinación.

Se ha llevado a cabo una labor de difusión de las disposiciones sobre protección social que emanan de la Unión Europea, mediante la puesta en conocimiento de la documentación de interés en materia de política social publicada en los ejemplares de las series L (legislación) y C (comunicación) del Diario Oficial de la Unión Europea (DOUE).

Asimismo se han difundido documentos oficiales aprobados en la C.A y publicados en la página web de la Dirección General de Empleo de la Comisión Europea.

En relación con las actividades del Tribunal de Justicia de las Comunidades Europeas, se han elaborado, a petición del Ministerio de Trabajo e Inmigración, las observaciones correspondientes a 12 cuestiones prejudiciales planteadas por los tribunales de diferentes Estados miembros (C-440/09, C-503/09, C-516/09, C-255/09, C-490/09, C-512/08, C-97/10, 99/10, C-141/10, C-255/10, C-206/10 y C-257/10).

En lo que se refiere a la asistencia a reuniones, se ha participado en diversas reuniones que se han celebrado en el marco de la Unión Europea.

- Reuniones de la CASSTM, que han tenido lugar en Bruselas:
  - Sesiones de la CASSTM 319, 320, 321,322, 323 y 324.
  - Grupos de Trabajo de la CASSTM
  - Reunión conjunta Comisión Técnica-Comisión Administrativa.
  - Reunión del Comité Consultivo para la Seguridad Social de los Trabajadores Migrantes.
  - Reuniones preparatorias de las sesiones de la CASSTM con la Secretaría de la misma.
- Otras reuniones en las que se ha participado:

- Reunión con la delegación belga de la Comisión Administrativa sobre las experiencias durante la Presidencia española en dicha Comisión (Madrid, 12 de mayo).
- Se ha colaborado en la elaboración de los documentos correspondientes a las tareas del Grupo MISSOC de la Comisión para la actualización y difusión de la publicación "Cuadros comparativos. Protección social en los Estados Miembros de la UE" y de los boletines MISSOC, todo ello disponible en Internet. Se ha asistido a las dos reuniones anuales de dicho Grupo MISSOC celebradas en Madrid, los días 20 y 21 de mayo, y en Namur (Bélgica), los días 21 y 22 de octubre.
- Reunión bilateral celebrada los días 12 a 17 de julio, en Berlín, entre las instituciones competentes española y alemana en materia de pensiones, sobre la interpretación y aplicación de los nuevos Reglamentos Comunitarios de Seguridad Social, así como sobre los procedimientos de gestión con Alemania.
- Comisión de Cuentas, celebrada en Bruselas los días 19 y 20 de mayo y 23 y 24 de noviembre.
- Reunión informal sobre fraude y errores, de 31 de agosto, organizada por la Presidencia Belga del Consejo de la Unión Europea en Bruselas.
- Reunión TRIO (España, Bélgica y Hungría), organizada por la Presidencia Belga el 31 de agosto en Bruselas.
- Reuniones celebrada el 15 de diciembre en este Instituto con representantes del Consulado británico
- Reunión celebrada el 29 de diciembre con un representante del Pension Service sobre problemas de gestión con el Reino Unido

Estas actuaciones se han llevado a cabo para contribuir a la acomodación de las normas internas a las disposiciones comunitarias. Además, las reuniones han requerido otras actuaciones preparatorias y de coordinación con otras instituciones españolas, para consensuar la postura de España.

Por otra parte, se han impartido 8 cursos de formación, dirigidos a las Direcciones Provinciales del INSS, sobre los nuevos Reglamentos Comunitarios de coordinación de los sistemas de Seguridad Social. En concreto se han impartido 4 cursos en materia de pensiones y 4 cursos sobre asistencia sanitaria.

Asimismo, se ha impartido un curso sobre los nuevos Reglamentos de Seguridad Social a letrados de la Seguridad Social.

Por último, se han celebrado, en España, reuniones de carácter técnico entre instituciones y organismos dependientes de diferentes departamentos ministeriales en relación, fundamentalmente, con la asistencia sanitaria transfronteriza. También han tenido lugar reuniones preparatorias de las Reuniones de la Comisión Administrativa durante la Presidencia española del Consejo de la Unión Europea.

## B) En el marco bilateral o multilateral

Se ha participado, prestando asistencia técnica como experto, en las negociaciones mantenidas con las autoridades competentes e instituciones responsables de la Seguridad Social de Corea y Cabo Verde para el establecimiento de los respectivos Convenios Bilaterales de Seguridad Social, y con las Autoridades de Brasil y Ucrania para la modificación de los Convenios actualmente vigentes.

También se ha participado en las negociaciones con autoridades japonesas para el establecimiento del Acuerdo Administrativo para la aplicación del Convenio con Japón cuya entrada en vigor se ha producido el 1 de diciembre de 2010.

Estas participaciones se han llevado a cabo mediante la asistencia a las sesiones de las mesas negociadoras así como a las reuniones previas con otras instituciones españolas, la emisión de informes técnicos previos y posteriores a la negociación y las observaciones correspondientes a los borradores de los Proyectos.

Se han emitido informes sobre borradores de Proyectos de Convenios bilaterales con Andorra, Gambia, India y Senegal, así como sobre los Acuerdos Administrativos de los Convenios con Cabo Verde, Ecuador, y la República Dominicana, que aún no se han materializado en negociaciones.

Se han elaborado los anexos del Acuerdo de Aplicación del Convenio Multilateral Iberoamericano de Seguridad Social, que se firmó por España el 13 de octubre de 2010.

## C) En relación con otras Organizaciones internacionales de Seguridad Social.

### - **Asociación Internacional de Seguridad Social (A.I.S.S.).**

Se ha participado en la 101 Mesa Directiva, así como en el 4º Foro de la Comisión Técnica de dicha Asociación, en el Foro Internacional de Seguridad Social y en el Foro Regional de la Seguridad Social para Europa, así como en los Seminarios Técnicos sobre Beneficios de la Prevención en la Seguridad Social y sobre los Desafíos de la Gestión de Pensiones, y en el Taller sobre Métodos Actuariales y Financiamientos de la Seguridad Social.

### - **Organización Iberoamericana de Seguridad Social (O.I.S.S.).**

Se ha asistido a la segunda reunión técnica para la negociación del Acuerdo de Aplicación del Convenio Multilateral Iberoamericano de Seguridad Social, celebrada en Santiago de Chile (Chile) y a la primera reunión técnica intergubernamental de seguimiento de la implantación del Convenio Multilateral Iberoamericano de Seguridad Social.

También se ha participado en la reunión ordinaria del Comité Permanente de la Organización Iberoamericana de Seguridad Social.

### - Organización de las Naciones Unidas (ONU).

Se ha asistido a la Comisión Directiva de esta Organización y se ha participado en el Seminario sobre Reformas de la Seguridad Social en Iberoamérica.

### 3.4.6 Actividades y visitas de Inspección.

#### PLAN DE ACTIVIDADES

El plan de actividades de la Inspección de Servicios para el año 2010, tomó como punto de partida los criterios de actuación del Instituto, con el fin de acomodar sus actuaciones y vincularlas a los objetivos de dichos criterios.

En apoyo a los objetivos institucionales se han realizado un conjunto de actuaciones dirigidas fundamentalmente a los siguientes aspectos:

- Verificación de la fiabilidad de los sistemas de control en las áreas de gestión más sensibles al fraude e impulso de actividades en aquellos sistemas, así como la adecuación de la actuación administrativa a los procedimientos establecidos.
- Evaluación de la gestión de las Secretarías Provinciales, en el entorno del control sobre el cumplimiento de la productividad.
- Valoración del estado de situación de las Direcciones Provinciales y CAISS.
- Colaboración con la Inspección General de Servicios del Ministerio de Trabajo e Inmigración, en consideración a los objetivos derivados del Plan de Actuación elaborado por el Departamento.

#### 1. ANÁLISIS DE LOS SISTEMAS DE CONTROL

##### 1.1. Área de Subsidios. Incapacidad Temporal y Protección Familiar.

El objetivo de la actividad inspectora consistió en evaluar la situación de la Dirección Provincial respecto a la gestión de Incapacidad Temporal, Maternidad, y Riesgo durante el embarazo. Se realizaron 9 visitas de inspección.

##### 1.2. Seguimiento de informes

Este programa se ha dirigido a la constatación y comprobación del cumplimiento, por parte de las Direcciones Provinciales, de las instrucciones contenidas en los informes derivados de la actuación inspectora. Se han realizado 2 visitas de inspección.

##### 1.3. Seguimiento de las Quejas y Sugerencias

A través de este programa se realiza un seguimiento y control de las quejas y sugerencias que afectan a las Unidades Administrativas, tanto de Servicios Centrales como Periféricos. En aplicación de este programa se realizó 1 visita de inspección.

##### 1.4. Seguimiento de los compromisos contenidos en la Carta de Servicios.

El objetivo de este programa es la verificación en las Direcciones Provinciales del grado de cumplimiento de los compromisos de calidad adquiridos por la Entidad a través de la Carta de Servicios del Instituto. Se ha realizado 1 visita de inspección.

##### 1.5. Deudores por prestaciones percibidas indebidamente.

El programa de inspección consistió en el análisis del procedimiento de gestión de las deudas contraídas por los perceptores de pensiones. Se han realizado 19 visitas de inspección.

## **1.6. Área de Incapacidad. Estructura funcional de los EVIS.**

La actividad de este programa está dirigida a la evaluación del funcionamiento y capacidad de los EVIS para asumir eficazmente las funciones que tienen asignadas, mediante el análisis de su estructura física, organizativa y humana, Se han realizado 10 visitas de inspección.

## **1.7. Protección de datos y documentación médica**

El objetivo de este programa va dirigido a constatar, analizar y evaluar el nivel de protección de la documentación médica y de los datos personales y clínicos contenidos en la misma. Se han realizado 12 visitas de inspección. No existía programada ninguna visita.

Se han cumplido las previsiones establecidas para este apartado, en un 150%, al haberse realizado 54 visitas de las 36 programadas.

## **2. ANÁLISIS DE LA CALIDAD TÉCNICA.**

### **2.1. Normas internacionales.**

El programa va dirigido al análisis de la gestión de los expedientes afectados por normas internacionales. En el presente año no se ha realizado ninguna visita de inspección de las 4 previstas.

No existe grado de cumplimiento de este apartado, al no haberse llevado a cabo ninguna visita de inspección, como consecuencia de darse prioridad a otros programas.

## **3. ANALISIS Y EVALUACIÓN DE LA GESTIÓN DE LAS SECRETARÍAS PROVINCIALES.**

### **3.1. Área económico-financiera**

Este programa trata de valorar el nivel de cumplimiento de la normativa vigente en materia de contratación administrativa, en presencia de los entornos físico, tecnológico, funcional y procedimental, que lo posibilita. En el presente año no se ha realizado ninguna visita de inspección de las 5 previstas.

No existe grado de cumplimiento de este apartado, al no llevarse a cabo visitas de inspección, al haberse dado prioridad a otros programas.

## **4. ANÁLISIS/VALORACIÓN DEL ESTADO DE SITUACIÓN DE LAS DIRECCIONES PROVINCIALES.**

### **4.1. Estado de situación de las Direcciones Provinciales.**

A través de este programa se establece una visión genérica de la totalidad de los aspectos que conforman una Dirección Provincial: estructurales, humanos, funcionales y organizativos. No se ha realizado ninguna visita de inspección.

### **4.2. Estado de situación de los CAISS.**

El objetivo del programa es valorar el estado de situación del Centro. Se han realizado 2 visitas de inspección. No existía programación de visitas en este apartado.

### 4.3. Diagnóstico de mejoras

En este programa se trataba de conocer el nivel de implantación de las mejoras realizadas y su interrelación con el proceso de Autoevaluación. De las 5 visitas programadas, no se ha realizado ninguna visita de inspección.

### 4.4. Planes de Autoprotección.

Los objetivos de este programa son la constatación del nivel de implantación de los Planes de Autoprotección, así como la comprobación de las medidas adoptadas en orden a garantizar la eficacia de los Planes implantados. Se han realizado 7 visitas de inspección de las 8 programadas.

### 4.5. Visitas extraordinarias.

Se ha llevado a cabo 1 actuación extraordinaria.

El grado de cumplimiento de este apartado ha sido del 50%, desde las 20 visitas previstas a las 10 realizadas.

## PROGRAMA DE COLABORACIÓN CON LA INSPECCIÓN GENERAL DE SERVICIOS DEL MINISTERIO.

En los programas desarrollados conjuntamente con la Inspección General de Servicios del Ministerio de Trabajo e Inmigración, se han realizado y evaluado los programas de "Incapacidad Permanente" y "Análisis de cargas administrativas". Se han llevado a cabo un total de 6 visitas de inspección de las 6 programadas. (100% de ejecución).

## ACTIVIDADES Y VISITAS SOBRE AUTO EVALUACIÓN E.F.Q.M.

### 1. Plan de actividades

Formación a las Direcciones Provinciales sobre la realización de la Auto evaluación así como de la implantación de la mejora continua a través de la capacitación y asesoramiento, según el Modelo Europeo de Gestión de Calidad, E.F.Q.M.

### 2. Desarrollo de actividades

Se han realizado 3 actuaciones en relación con la Auto evaluación conforme al Modelo Europeo de Gestión de Calidad E.F.Q.M., impartiendo formación sobre la elaboración de memorias para su presentación al sello de la AEVAL.

La desviación que se ha producido en este apartado, desde las 10 actuaciones programadas hasta las 3 que se han llevado a cabo, se debe a la ralentización en las Direcciones Provinciales de las actividades relacionadas con la aplicación de la EFQM.

## OTRAS ACTIVIDADES.

### 1. Control y seguimiento de las quejas y sugerencias.

En cumplimiento de lo establecido en el Capítulo IV del Real Decreto 951/2005, de 29 de julio, la Inspección de Servicios ha llevado a cabo el seguimiento y control de las que afectan a las Unidades Administrativas, tanto de Servicios Centrales como Periféricos.

Con independencia de dicho control y seguimiento, durante el año 2010 se ha emitido el informe anual del año 2009, así como los informes correspondientes a los tres primeros trimestres del año 2010.

En el ejercicio de 2010, se han presentado un total de 1.951 Quejas, de las que 1.890 son propias del Instituto, 49 ajenas y 12 que han sido anuladas. Las Direcciones Provinciales que han sido afectadas por las Quejas, han sido 47.

Se han presentado 58 Sugerencias propias, que han afectado a 18 Direcciones Provinciales.

## **2. Seguimiento de los compromisos de la carta de servicios.**

En cumplimiento de lo establecido en el Capítulo III del Real Decreto 951/2005, de 29 de julio, por el que se regulan las Cartas de Servicios en la Administración General del Estado, la Inspección de Servicios ha mantenido el análisis, seguimiento y control de los compromisos contenidos en la Carta de Servicios del Instituto.

Con independencia de lo anterior, durante el año 2010 se ha emitido el informe anual correspondiente al 2009 y se ha procedido a su remisión a la Inspección General de Servicios del Ministerio de Trabajo e Inmigración.

En el ejercicio de 2010, y según los datos disponibles en el Área de Inspección de Servicios, se han editado y distribuido a las Direcciones Provinciales 100.000 ejemplares de la Carta de Servicios en castellano.

Por Resolución de 30 de octubre de 2007, de la Subsecretaría del Ministerio de Trabajo y Asuntos Sociales (BOE nº 272 de 13-11-07), se ha aprobado la nueva Carta de Servicios del Instituto.

## **3. Impulso de la actuación de la Sección de Investigación de la Seguridad Social.**

En cumplimiento de la normativa vigente, la Inspección de Servicios del Instituto ha impulsado la actuación de la Sección de Investigación de la Seguridad Social en todos aquellos supuestos en que se han detectado actividades presuntamente delictivas y que pudieran afectar al Instituto.

## **4. Gestión y trámite de denuncias.**

Se han tramitado denuncias presentadas por particulares sobre asuntos que afectan al Instituto, realizándose las correspondientes verificaciones a través de las Direcciones Provinciales.

Programas	Direcciones Provinciales	Actuaciones Inspectoras		
		Programadas	Realizadas	% Ejecución
<b>Análisis de los sistemas de control</b>				
Área de Incapacidades. Incapacidad Temporal	Asturias, Baleares, Cantabria, Córdoba, Gipuzkoa, Navarra, Ourense, Sevilla, Bizkaia.			
Quejas y Sugerencias	Alicante, Baleares, Huelva, Murcia, Sevilla			
Seguimiento de informes	Albacete, Ávila			
Control de Quejas y Sugerencias	Málaga			
Seguimiento Carta de Servicios	Almería			
Deudores por prestaciones percibidas indebidamente.	Araba/Álava, Albacete, Alicante, Cáceres, Cádiz, Castellón, Girona, Granada, Huelva, A Coruña, León, Málaga, Pontevedra, Salamanca, Sevilla, Tarragona, Tenerife, Valencia, Valladolid.	36	54	150,00%
Estructura funcional de los EVIS	Badajoz, Baleares, Cáceres, Huelva, La Rioja, Las Palmas, Lugo, Madrid, Murcia, Zaragoza.			
Protección de datos y documentación médica.	Asturias, Córdoba, Girona, A Coruña, Lugo, Málaga, Salamanca, Sevilla, Tenerife, Valencia, Valladolid, Zaragoza.			
<b>Análisis de la Calidad Técnica</b>				
Normativa Internacional		4	0	-
Gestión de la calidad		5	0	-
<b>Evaluación de la Gestión de las Secretarías Provinciales</b>				
Área económico-financiera.		5	0	-
<b>Valoración del estado de situación de las Direcciones Provinciales</b>				
Estado de situación de Direcciones Provinciales				
Estado de situación de CAISS	Asturias, Murcia			
Planes de autoprotección	Castellón, Ciudad Real, Córdoba, Granada, Salamanca, Tenerife, Zaragoza	20	10	50,00%
Diagnóstico de mejoras				
Visitas extraordinarias	Albacete			
<b>Colaboración con la Inspección General de Servicios del Ministerio de Trabajo</b>				
Incapacidad Permanente.	Burgos, Melilla, Navarra,	3	3	100,00%
Análisis de cargas administrativas.	Badajoz, Cantabria, Valencia	3	3	
<b>TOTAL VISITAS DE INSPECCIÓN</b>		<b>76</b>	<b>70</b>	<b>92,10%</b>
<b>E.F.Q.M.</b>				
* Sello AEVAL	Asturias, Murcia, Palencia	10	3	30,00%
<b>TOTALES GENERALES</b>		<b>86</b>	<b>73</b>	<b>84,90%</b>



### 3.4.7 Sistemas de Apoyo a la Decisión

Este proyecto engloba a los sistemas y tecnologías que facilitan el análisis de la información corporativa y la toma de decisiones a directivos y mandos intermedios de la entidad. Asimismo facilita el seguimiento de las áreas de actividad mediante la consulta de informes estadísticos predefinidos.

Con carácter general durante el año 2010 se han realizado las siguientes actividades:

- Distribución mensual de datos SID a direcciones provinciales.
- Reducción de los envíos por correo electrónico y las operativas manuales por la implantación de procesos automatizados y planificados.
- Generación de publicaciones periódicas: Análisis de Gestión, Indicadores de Calidad de los Servicios, Estadísticas de los Servicios Públicos de Salud.
- Administración del portal de Apoyo a la Decisión y soporte a todas las aplicaciones: altas/bajas de usuarios, resolución de incidencias.

En lo referente al mantenimiento correctivo y evolutivo de los sistemas existentes, los puntos más significativos durante el año 2010 han sido los siguientes:

- **Proyecto SID:** Sistema de Información de Directivos

Durante el año 2010 ha seguido plenamente operativo el programa SID, realizándose la actualización de la información remitida a las direcciones provinciales a través de la línea de comunicaciones de la Gerencia de Informática de la Seguridad Social (SILNET).

Asimismo, se ha ido completando la información remitida a las direcciones provinciales de acuerdo con las nuevas actuaciones de control y seguimiento que ha sido necesario desarrollar en cada una de las Áreas, (Secretaría General, Subdirección General de Gestión de Prestaciones, Subdirección General de Gestión de Incapacidad Temporal y otras Prestaciones a Corto Plazo, Subdirección General de Estudios Económicos y Subdirección General de Gestión Económica y Presupuestaria). Entre dichas actuaciones cabe destacar:

- Inclusión de nuevos indicadores y objetivos para 2010 en las áreas de gestión de prestaciones.
- Añadir información sobre tiempos medios de resolución en expedientes relacionados con Artículo 128.
- Ampliación de tramos de cumplimiento en Gestión de IT e incorporación de nuevo indicador "Valoración económica de IT".
- Incorporación de datos de nuevo cuestionario de Solicitantes de Prestaciones por vía presencial
- Rotación de modelos semestrales.
- **Proyecto PRISMA :** El aplicativo PRISMA se encarga de la actualización de manera descentralizada de la base de datos de estadísticas para el control y seguimiento de la gestión del INSS.

Las principales tareas realizadas durante el año 2010 han sido:

- Conversión de procesos planificados de carga/descarga de estadísticas diarias en transacciones SILCON: Desarrollo de nuevas transacciones que permitan al propio usuario normativo repetir los procesos planificados de carga y descarga de estadísticas diarias cada vez que se produzcan descuadres en los datos de las aplicaciones de origen.
- Automatizar la incorporación de una estadística en una o varias provincias
- Creación de nueva transacción "Informe para Fin Grabación Datos General", que comprueba para un determinado periodo y provincia la consistencia de los datos estadísticos grabados.
- Modificación de las estadísticas mensuales de "Incapacidad Temporal Controles Médicos", para incluir un nuevo campo "Altas inspecciones INSS". Modificación del mantenimiento de estadísticas y proceso de descarga de datos a EIS.
- Incorporación de regímenes especiales en las estadísticas mensuales de carga automática "Perceptores de Incapacidad Temporal - Pago Delegado". Los regímenes incorporados son: R.E. Autónomos, R.E. Agrario cuenta ajena, R.E. Agrario cuenta propia y R.E. Empleados del hogar.
- Cambio de sistema de valoración médica de las estadísticas mensuales de "Incapacidad Temporal Control Médico": las estadísticas 2124 a 2133, 2140 y 2141 pasan a ser estadísticas EVI.
- Incorporación de nuevas estadísticas mensuales de carga automática desde la aplicación PF-PROS@, en relación con la prestación de "Protección familiar por hijo a cargo" (tramite de expedientes y días de resolución de expedientes).
- Nuevas estadísticas mensuales, para las direcciones provinciales con procedimiento EVI, para "Seguimiento de las actuaciones de control al amparo de los artículos 128 y 131 de LGSS"
  - **Proyecto PRISMA-EIS:** Estadísticas de Gestión (Gestión de Prestaciones y Gestión de IT y Otras Prestaciones a Corto Plazo)

Las principales tareas realizadas durante 2010 han sido:

- Análisis e inclusión de nuevos de objetivos para 2010.
- Generación de informe "Análisis de Gestión" con dato acumulado a Diciembre de 2009.
- Ampliación de tramos de cumplimiento en Gestión de IT.
- Incorporación de nuevos indicadores económicos de IT: "Valoración económica de IT" y "Coste por afiliado corregido (Convenios IT)", así como de las variables necesarias para su cálculo.
- Reordenación de regímenes en Control de IT
- Desarrollo de un modelo alternativo para el cálculo del "Valor Económico de IT". Generación de informes de resultados comparativos.
- Creación de nueva base de datos para recoger información sobre Convenios IT con los SPS.

- Análisis y diseño de nuevo modelo para seguimiento del "Convenio IT Navarra" y para "Control de Expedientes de MUFACE".
- Modificación del Objetivo "Reconocimientos médicos asignados" en función de la variación de la plantilla del número de Médicos INSS.
- Cálculo de la Base Reguladora Media diaria con la totalidad de los procesos de IT Pago Delegado.
- Análisis para incorporar datos sobre "Plazo Resolución PF" procedentes de PF-PROSA.
- Implantación en SSCC de nuevo aplicativo de usuario que incorpora la navegación mediante carpetas de red local e integra bases de datos históricas.
- Desarrollo de carpetas y vistas OLAP en el portal web de Apoyo a la Decisión con la misma estructura y datos, con objeto de facilitar el acceso de usuarios desde direcciones provinciales y de los directivos en ubicaciones externas al INSS (PC portátil).
- Modificación de informes de Comisión Ejecutiva para incluir datos sobre "Altas inspección INSS".
  - **Proyecto CESAR:** Control, evaluación y seguimiento de la atención recibida en los centros de información del INSS

Las principales tareas realizadas durante 2010 han sido:

- Incorporación de objetivos para 2010.
- Cálculo del modelo de productividad para 2º semestre de 2009.
- Incorporación de cambios para generar resultados de la Encuesta de Buzón de Opinión de 2009.
- Publicación de resultados de Productividad de Gestión Informativa y Comunicación Interna para el 2º semestre de 2009.
- Publicación de resultados sobre las encuestas del Buzón de Opinión de 2009 y de Solicitantes de Información General de 2009.
- Desarrollo de nuevo informe nacional de Productividad de Gestión Informativa y Comunicación Interna ordenado por código de provincia.
- Encuesta de Pensionistas. Revisión y modificación de informes predefinidos.
- Incorporación de datos actualizados del padrón de habitantes.
- Incorporación de una nueva versión para la incorporación del cuestionarios de Solicitantes de Prestaciones por vía telemática (TESOL) en el modelo de Calidad de los Servicios.
- Cálculo, generación y publicación de resultados provinciales de la Productividad para el área de Gestión Informativa y Comunicación Interna en el primer semestre de 2010.

- **Proyecto JURÍDICA**

La aplicación consiste en un sistema automatizado de gestión y transmisión de información entre los Servicios Jurídicos Provinciales (SJP) y el Servicio Jurídico Central (SJC), que sirve de instrumento en el desarrollo de sus respectivas actuaciones, ayuda en la toma de decisiones a la hora de establecer criterios sobre actuaciones contenciosas y consultivas, al amparo de lo establecido en la Resolución del 26/6/89 y la Circular vigente 15/1994.

A lo largo del año 2010 las tareas realizadas han sido de mantenimiento correctivo y perfectivo de la aplicación

- **Proyecto NORMASS:** Permite localizar de forma rápida y simplificada la normativa vigente sobre un tema o área de actividad concreta

Las tareas más importantes desarrolladas durante el año 2010 han sido la puesta en producción del nuevo servicio y mantenimiento evolutivo de la aplicación.

- **Proyecto SIRIA:** Estadísticas de Pensiones en vigor

La principal tarea realizada durante 2010 ha sido la incorporación del desglose del régimen de autónomos (normal o SETA) para las series de afiliación.

- **Proyecto GESECO:** Gestión económica y presupuestaria

Es una aplicación destinada a los departamentos de gestión económica y presupuestaria de Servicios Centrales de INSS, para gestionar la ejecución del gasto, desde la Propuesta de gasto, pasando por la emisión de los documentos ADOK, hasta el pago final de la factura.

Durante el ejercicio 2010 el proyecto se ha desdoblado en:

- El mantenimiento (correctivo y evolutivo) del aplicativo Geseco-Versata, en fase de producción.
- El desarrollo bajo Pros@ de una aplicación que cubra las mismas funciones que el producto actualmente en producción.
- Elaboración y pruebas del Plan de migración de datos desde el sistema actual al nuevo.

# 4



## Gestión económica y presupuestaria







## 4.1 DESARROLLO DE LA EJECUCIÓN DEL PRESUPUESTO

**E**l presupuesto del año 2010 aprobado para esta Entidad ascendió a 101.878,08 millones de euros, no modificado en su cuantía aunque sí a nivel de su estructura económica, que tiene su origen en la actividad gestora desplegada durante el ejercicio. Las modificaciones aprobadas han sido transferencias, todas ellas realizadas de acuerdo con las disposiciones establecidas en la vigente Ley 47/2003, General Presupuestaria, de 26 de noviembre.

El número total de expedientes de modificación de crédito que se han aprobado es de cuatro; con respecto al ejercicio anterior disminuye en tres el número de expedientes formalizados. Como ya se ha indicado anteriormente, todas las modificaciones se han realizado bajo la modalidad de transferencia de crédito, contando con financiación propia, es decir, con excedentes de otras rúbricas del presupuesto de la Entidad.

Todas las transferencias se han realizado por desviaciones producidas en aplicaciones presupuestarias del capítulo 4 "Transferencias corrientes". La primera de ellas se aprobó para dar cobertura a una insuficiencia de crédito en las prestaciones familiares por una cuantía de 285,18 millones de euros; 1,50 millones del citado importe financiaron una desviación producida en las prestaciones del síndrome tóxico, encuadradas ambas prestaciones en el mismo programa presupuestario no contributivo. Con una cuantía menor, 0,04 millones de euros, se corrigió un desajuste observado en la rúbrica relativa a las prótesis derivadas de contingencias profesionales.

Por último, en el mes de diciembre se aprobó una transferencia para incrementar el crédito dotado inicialmente en el concepto de pensiones, por un importe de 450,82 millones de euros, justificada por la desviación del IPC que se produjo entre noviembre 2009 y noviembre 2010 que alcanzó las trece décimas, manteniendo de esta forma el poder adquisitivo de los pensionistas.

El total de obligaciones contraídas por la Entidad en el año 2010 se elevó a 101.458,82 millones de euros, que representan un 99,59% respecto al presupuesto, tanto inicial como definitivo.

En los cuadros números 4.1 y 4.2 se reflejan la ejecución del presupuesto y la comparación entre el presupuesto y las obligaciones contraídas en el año 2010 tanto en relación con las Prestaciones Económicas como con los Gastos de Funcionamiento y Operaciones de Capital.

Al examinar la distribución de las obligaciones contraídas en 2010 se observa que el conjunto de transferencias corrientes tiene una tasa de participación del 99,39% y que el 0,61% restante se reparte entre los Gastos de Funcionamiento (0,56 %) y Operaciones de Capital (0,05%).

## Ejecución del presupuesto (en millones de euros)

## Ejercicio 2010

Cuadro 4.1

Explicación del gasto	Presupuesto inicial (A)	Modific. de crédito (B)	Crédito definitivo (C=A+B)	Liquidación ejercicio (D)	Grado realización	
					% D/A	% D/C
<b>CAP. 1.- GASTOS DE PERSONAL</b>	<b>499,51</b>	<b>0,00</b>	<b>499,51</b>	<b>476,72</b>	<b>95,44</b>	<b>95,44</b>
<b>CAP. 2.- GASTOS CORRIENTES EN BIENES Y SERV.</b>	<b>111,11</b>	<b>0,00</b>	<b>111,11</b>	<b>98,52</b>	<b>88,67</b>	<b>88,67</b>
<b>CAP. 3.- GASTOS FINANCIEROS</b>	<b>0,41</b>	<b>0,00</b>	<b>0,41</b>	<b>0,10</b>	<b>23,51</b>	<b>23,51</b>
<b>CAP. 4.- TRANSFERENCIAS CORRIENTES</b>	<b>101.184,58</b>	<b>0,00</b>	<b>101.184,58</b>	<b>100.835,00</b>	<b>99,65</b>	<b>99,65</b>
40.- O.TRANSF.ADMÓN DEL ESTADO	22,30	0,00	22,30	0,00	0,00	0,00
45.- O.TRANSF.CTES. CONTROL GASTO I.T.	440,78	-61,04	379,74	331,04	75,10	87,18
47.- ENTREGAS DE BOTIQUINES	0,04	0,00	0,04	0,007	18,38	18,38
48.- AYUDAS GENER. A FAMILIAS E INTITUC. PENSIONES	100.713,46	61,04	100.774,50	100.501,72	99,79	99,73
Incapacidad Permanente	93.741,85	450,82	94.192,67	94.118,98	100,40	99,92
Incapacidad Permanente	11.202,00	0,00	11.202,00	11.155,91	99,59	99,59
Jubilación	62.927,85	366,82	63.294,67	63.268,13	100,54	99,96
Viudedad	18.091,00	58,00	18.149,00	18.142,04	100,28	99,96
Orfandad	1.283,00	26,00	1.309,00	1.313,42	102,37	100,34
Favor Familiar	238,00	0,00	238,00	239,48	100,62	100,62
INCAPACIDAD TEMPORAL	2.988,63	-300,82	2.687,81	2.577,05	86,23	95,88
RECARGOS POR FALTA DE MEDIDAS	68,03	0,00	68,03	65,51	96,29	96,29
MATERN., PATER., RIESGO EMBAR. Y LACTAN.	2.436,61	-345,18	2.091,43	2.059,75	84,53	98,49
PRESTACIONES FAMILIARES	1.098,80	283,68	1.382,48	1.372,62	124,92	99,29
INDEMNIZACIONES Y ENTREGAS ÚNICAS	106,04	0,00	106,04	75,91	71,59	71,59
PRESTACIONES SOCIALES	273,27	-27,50	245,77	231,66	84,77	94,26
OTRAS PRESTACIONES E INDEMNIZACIONES	0,23	0,04	0,27	0,24	105,77	89,80
49.- OTRAS TRANSFERENCIAS AL EXTERIOR	8,00	0,00	8,00	2,23	27,90	27,90
<b>TOTAL OPERACIONES CORRIENTES</b>	<b>101.795,61</b>	<b>0,00</b>	<b>101.795,61</b>	<b>101.410,33</b>	<b>99,62</b>	<b>99,62</b>
<b>CAP. 6.- INVERSIONES REALES</b>	<b>79,28</b>	<b>0,00</b>	<b>79,28</b>	<b>45,49</b>	<b>57,38</b>	<b>57,38</b>
<b>CAP. 8.- ACTIVOS FINANCIEROS</b>	<b>3,19</b>	<b>0,00</b>	<b>3,19</b>	<b>3,00</b>	<b>93,95</b>	<b>93,95</b>
<b>TOTAL OPERACIONES DE CAPITAL</b>	<b>82,47</b>	<b>0,00</b>	<b>82,47</b>	<b>48,49</b>	<b>58,79</b>	<b>58,79</b>
<b>TOTAL</b>	<b>101.878,08</b>	<b>0,00</b>	<b>101.878,08</b>	<b>101.458,82</b>	<b>99,59</b>	<b>99,59</b>

## Comparación entre presupuesto y obligaciones contraídas (en millones de euros)

## Ejercicio 2010

Cuadro 4.2

Explicación del gasto	Presupuesto inicial (A)	% s/Total	Crédito definitivo (B)	% s/Total	Obligac. contraídas (C)	% s/Total
TRANSFERENCIAS CORRIENTES	101.184,58	99,32	101.184,58	99,32	100.835,00	99,38
GASTOS DE FUNCIONAMIENTO	611,03	0,60	611,03	0,60	575,34	0,57
OPERACIONES DE CAPITAL	82,47	0,08	82,47	0,08	48,49	0,05
<b>TOTAL</b>	<b>101.878,08</b>	<b>100,00</b>	<b>101.878,08</b>	<b>100,00</b>	<b>101.458,82</b>	<b>100,00</b>





## 4.2 DESARROLLO DE LA EJECUCIÓN DEL PRESUPUESTO EN TRANSFERENCIAS CORRIENTES

**E**l presupuesto aprobado en este capítulo fue de 101.184,58 millones de euros, habiéndose realizado modificaciones posteriores que no han variado la dotación del crédito inicial.

En cuanto a los datos de ejecución presupuestaria del Capítulo 4 -Transferencias Corrientes- se señala lo siguiente:

Las obligaciones contraídas a lo largo del ejercicio ascendieron a 100.835 millones de euros, un 5,69% más que en el ejercicio 2009. Este porcentaje de incremento es superior al del ejercicio pasado (5,51%), ya que hay que recordar que en este año 2010, en lo relativo a pensiones, se ha imputado la paga única al desviarse el IPC sobre el previsto en 13 décimas. En 2009 no hubo desviación ni por tanto paga única.

La participación de las pensiones en el gasto total de transferencias corrientes ha sido del 92,71% en 2009 y del 93,34% en 2010.

El cuadro 4.3 refleja la evolución del importe de las obligaciones contraídas durante el periodo 2008-2010.

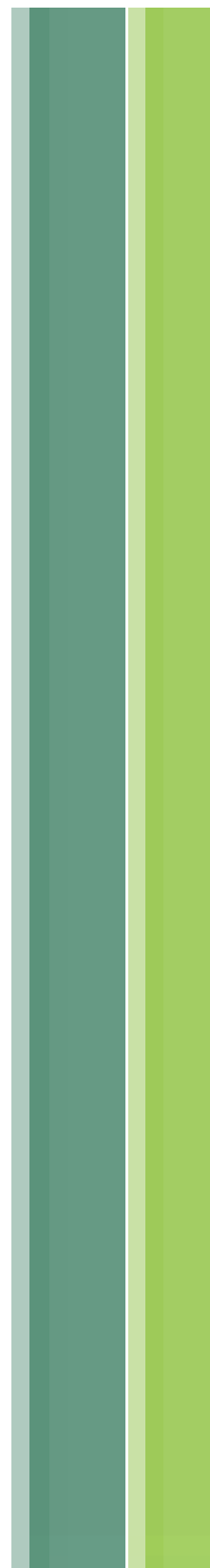

## Evolución de las obligaciones contraídas (en millones de euros)

Periodo 2008-2010

Cuadro 4.3

Clase de prestación	Año 2008	Año 2009	% Incremento 09/08	Año 2010	% Incremento 10/09
INCAPACIDAD PERMANENTE	10.201,98	10.679,21	4,68	11.155,91	4,46
JUBILACIÓN	55.355,11	59.113,30	6,79	63.268,13	7,03
MUERTE Y SUPERVIVENCIA	17.708,52	18.660,48	5,38	19.694,94	5,54
- Viudedad	16.325,20	17.193,14	5,32	18.142,04	5,52
- Orfandad	1.161,13	1.236,52	6,49	1.313,42	6,22
- Favor Familiares	222,19	230,82	3,88	239,48	3,75
INCAPACIDAD TEMPORAL	3.239,11	2.882,30	-11,02	2.577,05	-10,59
RECARGOS FALTA MEDIDAS SEGUR.	55,09	60,63	10,06	65,51	8,05
MATERNIDAD, PATERNIDAD, RIESGO DURANTE EMBARAZO Y LACTANCIA	2.028,92	2.068,70	1,96	2.059,75	-0,43
PRESTACIONES FAMILIARES	1.204,90	1.289,09	6,99	1.372,62	6,48
PREST.Y ENTREGAS ÚNICAS REGL.	96,76	92,28	-4,63	75,91	-17,74
PRESTACIONES SOCIALES	231,13	238,71	3,28	231,66	-2,95
OTRAS PRESTACIONES E INDEMNIZ.	0,17	0,18	5,88	0,24	33,33
<b>T O T A L</b>	<b>90.121,69</b>	<b>95.084,88</b>	<b>5,51</b>	<b>100.501,72</b>	<b>5,70</b>

#### 4.2.1 Pensiones

En el ejercicio 2010 el presupuesto asignado en pensiones ascendió a 93.741,85 millones de euros, que incluye el crecimiento por revalorización de pensiones del 1%.

Si comparamos el gasto en pensiones entre ejercicios, observamos un incremento en las obligaciones contraídas del 6,41% en el 2010 sobre el 2009, porcentaje superior al alcanzado en el periodo interanual anterior (6,23%). Como ya se ha dicho anteriormente, hay que indicar que en este año 2010 se ha imputado la paga única por un importe de 1.153,73 millones de euros al desviarse el IPC sobre el previsto en 13 décimas, mientras que en 2009 no hubo desviación y por tanto tampoco hubo paga única.

El resultado a cierre del ejercicio, arroja un gasto de 94.118,98 millones de euros, que significa para el conjunto de las pensiones un grado de ejecución sobre el crédito inicial del 100,40%.

En la distribución por pensiones del presupuesto inicial, destaca el presupuesto asignado a las pensiones de jubilación, que suponen el 67,12%; el resto del importe se reparte en las pensiones de incapacidad permanente con el 11,95% del presupuesto, las de viudedad con el 19,30 %, las de orfandad con el 1,37% y las de favor de familiares con el 0,26%.

La distribución del importe de las obligaciones contraídas por pensiones es la siguiente: la pensión de jubilación representa el 67,22% del gasto en pensiones, seguida de la de viudedad con el 19,28%, la incapacidad permanente con el 11,85% y muy por debajo de estas tres se encuentran la de orfandad con el 1,40% y la de favor de familiares con el 0,25%.

Desde 1998 la configuración de este reparto ha cambiado ya que en ejercicios anteriores la pensión de incapacidad permanente era la segunda con mayor gasto. A partir de ese año, por aplicación de la Ley 24/1997, la pensión de incapacidad permanente cambia su denominación por el de jubilación al cumplir los 65 años, por lo que parte de este tipo de pensiones comienzan a trasvasarse a la jubilación. Por este motivo la incapacidad permanente pasa a ser la tercera pensión en gasto, emergiendo la pensión de viudedad como la segunda.

El gasto en pensiones ha crecido en este ejercicio un 6,41%, que en términos cuantitativos se cifra en 5.666 millones de euros; esta cantidad incluye, por un lado, el mantenimiento del poder adquisitivo de las pensiones una vez considerada la línea argumental ya relatada en párrafos anteriores, y por otro, el efecto sustitución y las mejoras producidas en estas prestaciones, tanto por el crecimiento de las pensiones mínimas por encima de la subida general, como por la aplicación de la nueva normativa que recoge medidas que afectan favorablemente a ciertos colectivos.

El crecimiento del número de pensiones durante el periodo noviembre 2009-noviembre 2010 ha sido del 1,61%.

#### **A) Pensiones de incapacidad permanente**

El presupuesto inicial en las pensiones de incapacidad permanente, se aprobó por importe de 11.202 millones de euros, que supone un incremento del 1,56% sobre el presupuesto de 2009. El gasto se ha situado en 11.155,91 millones de euros, siendo el grado de ejecución del crédito inicial el 99,59% para el conjunto de la pensión.

En datos comparativos con el ejercicio anterior, las obligaciones contraídas experimentan un incremento del 4,46%. En 2009 crecieron un 4,68%

#### **B) Pensiones de jubilación**

El presupuesto inicial en las pensiones de jubilación ascendió a 62.927,85 millones de euros, que sobre el aprobado para el ejercicio anterior supone un incremento del 2,35%. El gasto se cifra en 63.268,13 millones de euros, con lo cual el grado de ejecución del crédito inicial asciende a 100,54%.

En la comparativa interanual de las obligaciones contraídas en pensiones de jubilación, se observa que el porcentaje de incremento asciende al 7,03%, superior al del ejercicio anterior (6,79%). En este aspecto, hay que apuntar la influencia de las mejoras de las pensiones y el incremento de la pensión media por el efecto sustitución.

#### **C) Pensiones por muerte y supervivencia**

El presupuesto inicial global para los tres tipos de pensiones (viudedad, orfandad y favor de familiares) se cifró en 19.612 millones de euros; las obligaciones contraídas han alcanzado un importe de 19.694,44 millones de euros, con lo cual el grado de ejecución respecto del crédito inicial asciende al 100,42%.

En la comparación interanual de las obligaciones contraídas en estas pensiones, se observa que el porcentaje de incremento en 2010 respecto a 2009, que asciende al 5,54%, es inferior al registrado en el ejercicio 2009 sobre 2008, que fue del 5,38%.

## 4.2.2 Subsidios y otras prestaciones

### A) Incapacidad temporal

Este subsidio es una de las prestaciones que más modificaciones ha sufrido a lo largo de los últimos ejercicios. Éstas van orientadas hacia una mejora en la asignación de los recursos disponibles a través de una gestión más eficaz.

Desde el año 1996 hasta 2000 el descenso del gasto en Incapacidad Temporal fue constante y tuvo su explicación en dos claros motivos:

1. El trasvase de aseguramiento de determinados colectivos desde el INSS a las MUTUAS, como razón exógena.
2. La publicación del R.D. 1300/1995, de 21 de julio que determina al INSS como única Entidad encargada de declarar la situación de invalidez permanente, desarrollado por la O. M. de 18 de enero de 1996, junto con las posteriores medidas adoptadas, como los acuerdos de cooperación con el INSALUD, o con los servicios de salud de las Comunidades Autónomas.

A partir de 2001 y hasta 2004, la tendencia se invirtió y pasó a ser de progresivo incremento interanual del gasto, con porcentajes de incremento del 5,04% (2001), 11,82% (2002), 12,45% (2003) y 14,45% (2004).

En el ejercicio 2005, se constató una desaceleración del gasto en esta prestación, con un aumento del 8,87% invirtiendo la tendencia del cuatrienio anterior. Esta desaceleración del gasto se corroboró en 2006, cuya liquidación supuso un incremento en el importe de las obligaciones del 4,35%.

Desde 2007, el gasto contraído se ha reducido en términos nominales; así en ese año se fijó un -0,83%, en 2008 continuó la disminución del gasto, con una minoración del 4,92%, en 2009 se mantuvo la tendencia con una bajada del 11,02% y en 2010 la disminución se ha fijado en el 10,59%. Conviene señalar que en los tres últimos años se ha producido un descenso en el número de afiliados que corresponde al colectivo protegido por este Instituto, en buena parte derivada de la actual crisis económica.

Hay que apuntar que sobre esta prestación gravitan y ejercen su influencia diversos factores, como las distintas Administraciones y protagonistas sociales, distintas visiones subjetivas sobre la repercusión de la evolución del gasto, así como otros factores más tangibles y observables entre los que podemos citar la variación de las tasas de empleo y el habitual efecto del incremento de las bases de cotización, en función del crecimiento de la masa salarial.

En todo caso y por la diversidad de variables a considerar, no es posible citar una causa concreta de la evolución del gasto, pero lo que sí parece claro es que el uso de nuevos sistemas de control para garantizar la adecuada utilización de la prestación, está dando como resultado una disminución del gasto y una reducción de los supuestos de uso indebido de la prestación.

En referencia a los datos presupuestarios del concepto 482 "Incapacidad temporal", el crédito inicial ascendió a 2.988,63 millones de euros. Las obligaciones contraídas alcanzaron un total de 2.577,05 millones, cantidad que representa un 86,23% del crédito presupuesto.

Por otra parte, la Ley 21/2001, de 27 de diciembre, por la que se regulan las medidas fiscales y administrativas del nuevo sistema de financiación de las Comunidades Autónomas de régimen común y Ciudades con Estatuto de Autonomía, contempla la dotación de un fondo para la mejora y control de la prestación por Incapacidad Temporal (IT), denominado "Programa de ahorro en incapacidad temporal". Dicho fondo, en el que las Comunidades Autónomas participarán inicialmente según la población protegida, se establece para financiar la adopción de programas y medidas dirigidas al control del gasto relativo a la IT y a la mejora de gestión de los servicios de asistencia sanitaria de la Seguridad Social por esta contingencia, correspondiendo la gestión financiera de dicho fondo a la Tesorería General de la Seguridad Social.

Con la finalidad de fijar los compromisos entre el Ministerio de Trabajo e Inmigración, por un lado, y las distintas Comunidades Autónomas e Instituto Nacional de Gestión Sanitaria (en el ámbito de las ciudades autónomas de Ceuta y Melilla), se vienen firmando los correspondientes Convenios en los que se establecen el programa y los objetivos de actividad para el control de la Incapacidad Temporal, así como los Convenios por los que se acuerda ejecutar programas piloto que tienen por objeto el estudio del comportamiento de los procesos de IT derivados de ciertas patologías.

Con cargo a la rúbrica presupuestaria 4592 - "Transferencias a las CC.AA.- Control de la IT por cumplimiento de los Convenios establecidos", en el ejercicio 2010 se han imputado obligaciones por un importe de 294,06 millones de euros. Asimismo, en la aplicación económica 4593 - "Transferencias a las CC.AA.- Para otras actuaciones de control del gasto en I.T.", las obligaciones han ascendido a 33,67 millones de euros. Por último, la rúbrica 4594 - "Transferencias a las CC.AA.- Para asistencia sanitaria por contingencias profesionales", las obligaciones se han situado en 3,31 millones de euros. En resumen, en el concepto 459, las obligaciones ascendieron a 331,04 millones de euros.

## **B) Prestaciones por Maternidad, Paternidad y Riesgos durante el embarazo y la lactancia natural**

El concepto presupuestario 484 que integra estas prestaciones se redefinió en 2007, como consecuencia de la entrada en vigor el 24 de marzo de la Ley 3/2007, de 22 de marzo, para la igualdad efectiva de mujeres y hombres, que amplía la protección social y por lo tanto la estructura presupuestaria de la clasificación económica de esta entidad gestora, al crear las prestaciones de paternidad, maternidad de carácter no contributivo y el riesgo durante la lactancia natural.

En los dos últimos ejercicios, la prestación por maternidad, ha venido experimentando una disminución del gasto de forma significativa; ya en el ejercicio 2009 sólo se produjo un crecimiento del 1,79%, muy por debajo de las cotas alcanzadas antes de ese año, por encima del 10%. En este año 2010 sigue la tendencia marcada en el ejercicio anterior, registrándose una disminución nominal del 1,01%, justificada tanto por el comienzo de una etapa de disminución de mujeres en edad fértil como por la actual disminución de las tasas de empleo, ocasionadas por la crisis económica existente.

El crédito inicial aprobado para el ejercicio 2010 en el total del concepto fue de 2.436,61 millones de euros.

En cuanto a la ejecución, las obligaciones en el concepto 484 se cifraron en 2.059,75 millones, lo que supone una disminución del 0,43%; de esta cuantía; de éstos, corresponden al subconcepto 4841 - Subsidio por maternidad, 1.820,01 millones, lo que representa una bajada del 1,01% sobre las obligaciones del ejercicio anterior (1.839,01 millones). Respecto a la ejecución en el subconcepto 4842 - Subsidio por riesgo durante el embarazo, el gasto se ha cifrado en 12,42 millones de euros, lo que supone un aumento del 51,39%.

En relación a las prestaciones creadas por la Ley 3/2007, el gasto contraído en paternidad se cifra en 225,49 millones de euros, el riesgo durante la lactancia natural se sitúa en 1,33 millones y la maternidad no contributiva registra un gasto de 0,63 millones.

### **C) Otras prestaciones**

#### ***Recargos por falta de medidas de seguridad e higiene en el trabajo***

Estos gastos se originan en aplicación del artículo 123 del Texto Refundido de la Ley General de la Seguridad Social, según el cual todas las prestaciones económicas que tengan su causa en accidente de trabajo o enfermedad profesional, como consecuencia del incumplimiento por parte del empresario de las medidas de seguridad e higiene en el trabajo, se aumentarán, según la gravedad de la falta, de un 30 a un 50 por ciento, siendo responsable del pago de este recargo el empresario infractor de las normas de seguridad e higiene en el trabajo.

Tanto la actividad económica como la actividad inspectora desarrollada por la Inspección de Trabajo de este Ministerio, determinan el volumen de los gastos que esta rúbrica genera.

El crédito inicial se situó en 68,03 millones de euros, mientras que las obligaciones finales ascendieron a 65,51 millones, cantidad que supone un 96,29% sobre la dotación inicial y un 8,05% de crecimiento del gasto.

#### ***Prestaciones familiares***

El presupuesto inicial para estas prestaciones se aprobó por un importe de 1.098,80 millones de euros; a lo largo del año se ha modificado el presupuesto inicial mediante dos transferencias de crédito por un importe global de 283,68 millones de euros, una de 285,18 millones para incrementar el crédito como consecuencia de una dotación inicial insuficiente fijada en el marco presupuestario elaborado por el Ministerio de Economía y Hacienda, y otra de 1,50 millones para financiar una insuficiencia en las prestaciones derivadas del síndrome tóxico, situándose por tanto el crédito definitivo en 1.382,48 millones de euros.

El importe de las obligaciones contraídas en el ejercicio 2010 es de 1.372,62 millones de euros, con un grado de ejecución del crédito inicial del 124,92% y del 99,29% respecto al crédito definitivo. En comparación con el ejercicio anterior existe un incremento del gasto del 6,48%.

#### ***Prestaciones y entregas únicas reglamentarias***

Este grupo de prestaciones lo integran, además del Auxilio por defunción y del resto de indemnizaciones y entregas únicas, las prestaciones del Fondo Especial, así como las prestaciones asumidas por la Seguridad Social procedentes de la extinguida MUNPAL.

El presupuesto inicial para el conjunto de prestaciones fue de 106,04 millones de euros.

Para el conjunto de estas prestaciones las obligaciones contraídas al cierre de ejercicio se cifran en 75,91 millones de euros, con un grado de ejecución sobre el crédito inicial del 71,58%. Con respecto al ejercicio presupuestario anterior muestran un descenso del 17,74% ya que la liquidación en ese ejercicio alcanzó los 92,28 millones.

### ***Prestaciones Sociales***

El importe asignado al total de prestaciones sociales para el ejercicio 2010 es de 273,27 millones de euros. En cuanto al gasto contraído indicar que ha experimentado una reducción del 2,95%.

El gasto en las prestaciones del Síndrome Tóxico ascendió a 19,35 millones de euros, un 0,81% superior al registrado en el año anterior.

### ***Otras prestaciones e indemnizaciones***

El importe asignado al total de este concepto presupuestario, que incluye los gastos por desplazamiento a los Equipos de Valoración de Incapacidades (EVI) y las Prótesis, es de 0,23 millones de euros, y se han contraído obligaciones por importe de 0,24 millones, para lo cual fue necesario realizar una transferencia de crédito que incrementó éste hasta los 0,27 millones, dando como resultado final un grado de ejecución del 105,8% sobre el crédito inicial, que respecto del crédito definitivo representa un 89,8%.

En este concepto se incluye el abono de las prótesis como parte de la prestación de asistencia sanitaria derivada de Accidente de Trabajo, ya que en base al vigente artículo 11 del Decreto 2766/1967, de 16 de noviembre, sobre prestaciones de Asistencia Sanitaria, la citada prestación se extiende al abono de los aparatos de prótesis y ortopedia que se consideren necesarios.

### ***Otras transferencias***

Además de las transferencias a las Comunidades Autónomas ya comentadas en el apartado relativo a la incapacidad temporal, se encuentran las transferencias al exterior que muestran una disminución respecto al mismo periodo de 2009 del 22,93%, es decir de 2,90 millones en 2009, se ha pasado a 2,23 millones en 2010, lo que supone una clara diferencia sobre el ejercicio anterior en que el gasto interanual se había incrementado en un 68,52%.







### 4.3. DESARROLLO DE LA EJECUCIÓN DEL PRESUPUESTO PARA GASTOS DE PERSONAL, GASTOS CORRIENTES EN BIENES Y SERVICIOS Y GASTOS FINANCIEROS

Los gastos de personal, gastos corrientes en bienes y servicios y gastos financieros, conforman los gastos de funcionamiento de la Entidad.

El presupuesto inicial para el conjunto de estos gastos se cifró en 611.035,89 miles de euros, superior en 4.463,6 miles de euros al consignado en el ejercicio anterior.

Para entender la ejecución presupuestaria de los gastos de funcionamiento, hay que destacar la repercusión del Real Decreto—Ley 8/2010, de 20 de mayo, por el que se adoptan medidas extraordinarias para la reducción del déficit público y el Acuerdo del Consejo de Ministros de 2 de mayo del 2010, en la proyección de gastos para el período 2011—2013.

En relación con los gastos de personal, las dos medidas anteriores tendrán una incidencia presupuestaria de primer orden en lo referente a plantillas, con una incorporación de personal a través de oferta de empleo público que reduce sin excepciones al 10 por cien la tasa de reposición de efectivos. Hay que añadir la reducción media del 5 por ciento de las retribuciones de todos los efectivos, que se concreta en la Resolución de 25 de mayo de 2010, de la Secretaría de Estado de Hacienda y Presupuestos en relación con las nóminas de los empleados en el sector público, imponiendo la citada reducción con efectos del 1 de junio de 2010.

También los gastos corrientes en bienes y servicios quedan afectados en la aplicación de las medidas de austeridad, que se concretan en la Resolución de 11 de marzo de 2010, de la Secretaría de Estado de la Seguridad Social, que establece la no disponibilidad de los créditos en este capítulo presupuestario por un importe de 2,5 millones de euros. No obstante esta estrechez en los créditos, la gestión de la Entidad no se ha resentido en sus funciones y objetivos.

Pasando a un análisis descriptivo de los datos reflejados en la ejecución presupuestaria, hay que reseñar lo siguiente:

Las obligaciones contraídas en 2010 alcanzaron la cifra de 575.340,21 miles de euros, que supone un 3,07% menos que en 2009 y un grado de realización del 94,16% respecto al crédito inicial.

Los gastos de funcionamiento representan un 0,57% de los gastos totales de la Entidad, 0,05 centésimas inferior al obtenido en el ejercicio anterior.

Los gastos de personal representan el mayor volumen dentro de los gastos de funcionamiento ya que suponen el 82,86% en términos relativos, con una cuantía de 476.720,36 miles de euros, disminuyendo ligeramente su participación en el total del gasto del INSS, que se sitúa en el 0,47 %.

La disminución de los gastos de personal respecto al año anterior se cifra en un 3,48%. El decremento experimentado por los gastos corrientes en bienes y servicios ha sido de un 0,93%, respecto al mismo periodo. El gasto al cierre del ejercicio se elevó a 98.522,67 miles de euros, con una participación en el total del gasto del INSS del 0,10%.

La ejecución del presupuesto de los gastos de personal y gastos corrientes en bienes y servicios se reflejan en el cuadro número 4.4.

En cuanto al Capítulo 3 "Gastos Financieros", las obligaciones contraídas en el ejercicio 2010 disminuyen un 46,43% con relación a 2009, con una cuantía de 97,18 miles de euros.

Ejecución del presupuesto de gastos de personal y gastos corrientes en bienes y servicios (en millones de euros)

**Año 2010**

*Cuadro 4.4*

Artículo	Crédito inicial	Crédito definitivo	Obligac. contraídas	Grado realizado	
				% S/C inicial	% S/C Total
Art. 10.- Altos Cargos	0,06	0,06	0,06	100,00	100,00
Art. 12.- Personal func.y estatutario	280,62	280,62	271,81	96,86	96,86
Art. 13.- Laborales	24,40	24,40	16,06	65,82	65,82
Art. 15.- Incent. rendimiento y otros	77,72	77,72	81,18	104,45	104,45
Art. 16.- Cuotas, prestac. y g. sociales	116,71	116,71	107,61	92,20	92,20
<b>TOTAL CAPÍTULO 1</b>	<b>499,51</b>	<b>499,51</b>	<b>476,72</b>	<b>95,44</b>	<b>95,44</b>
Art. 20.- Arrendamientos	6,63	6,63	5,88	88,69	88,69
Art. 21.- Reparación y Conservación	11,15	11,15	10,19	91,37	91,39
Art. 22.- Material, suministros y otros	87,92	87,92	78,89	89,73	89,73
Art. 23.- Ind. por razón de servicio	5,12	5,12	3,47	67,77	67,77
Art. 24.-Gastos de publicaciones	0,29	0,29	0,09	31,03	31,03
<b>TOTAL CAPÍTULO 2</b>	<b>111,11</b>	<b>111,11</b>	<b>98,52</b>	<b>88,67</b>	<b>88,67</b>



## 4.4. DESARROLLO DE LA EJECUCIÓN DEL PRESUPUESTO EN INVERSIONES Y ACTIVOS FINANCIEROS

Las inversiones reales y los activos financieros, que dan origen a la variación del patrimonio de la Entidad, se agrupan bajo la denominación de operaciones de capital.

Las inversiones reales de la Entidad para el año 2010 se integran en tres programas específicos, incluyendo en el programa de "Dirección y Servicios Generales", las relativas a la modernización de las Direcciones Provinciales, las destinadas a la Red CAISS/OISS en el programa de "Información y Atención Personalizada" y la emisión de la tarjeta sanitaria europea en el programa de "Gestión internacional de Prestaciones".

Las partidas presupuestarias que integran el Capítulo 6 "Inversiones Reales" se agrupan en dos artículos presupuestarios, atendiendo al carácter de las inversiones a realizar como nuevas o de reposición, con el siguiente desarrollo:

- Terrenos y bienes naturales.
- Edificios y otras construcciones.
- Maquinaria, instalación y utillaje.
- Material de transporte.
- Mobiliario y enseres.
- Equipos para procesos de información.
- Inmovilizado material e inmaterial.

El presupuesto inicial fue de 79,28 millones de euros y el importe de las obligaciones contraídas en el ejercicio fue de 45,49 millones de euros.

El grado de realización en inversiones reales respecto al presupuesto inicial se ha situado en un 57,38%.

La ejecución del presupuesto de las inversiones reales se refleja en el cuadro número 4.5 y gráfico 4.1.

En cuanto al Capítulo presupuestario 8 "Activos financieros", el gasto contraído en 2010 asciende a 3 millones de euros. El grado de realización respecto al crédito inicial es del 94,04%.

Ejecución del presupuesto en inversiones reales (en millones de euros)

**Año 2010**

*Cuadro 4.5*

Concepto	Crédito definitivo	% s/Total	Obligaciones contraídas	% s/Total	% Grado realización
TERRENOS Y BIENES NATURALES	0,00	0,00	0,00	0,00	-
EDIFICIOS Y OTRAS CONSTRUCCIONES	70,64	89,10	38,23	84,04	54,12
MAQUINARIA , INSTALACION Y UTILLAJE	3,25	4,10	4,01	8,81	123,38
MATERIAL DE TRANSPORTE	0,06	0,08	0,05	0,11	83,33
MOBILIARIO Y ENSERES	5,33	6,72	3,20	7,04	60,04
EQUIPOS PROCESO INFORMACION	0,00	0,00	0,00	0,00	-
OTRO INMOVILIZADO MATERIAL	0,00	0,00	0,00	0,00	-
INMOVILIZADO INMATERIAL	0,00	0,00	0,00	0,00	-
<b>TOTAL</b>	<b>79,28</b>	<b>100,00</b>	<b>45,49</b>	<b>100,00</b>	<b>57,38</b>

Distribución porcentual de las obligaciones contraídas en inversiones reales

*Gráfico 4.1*

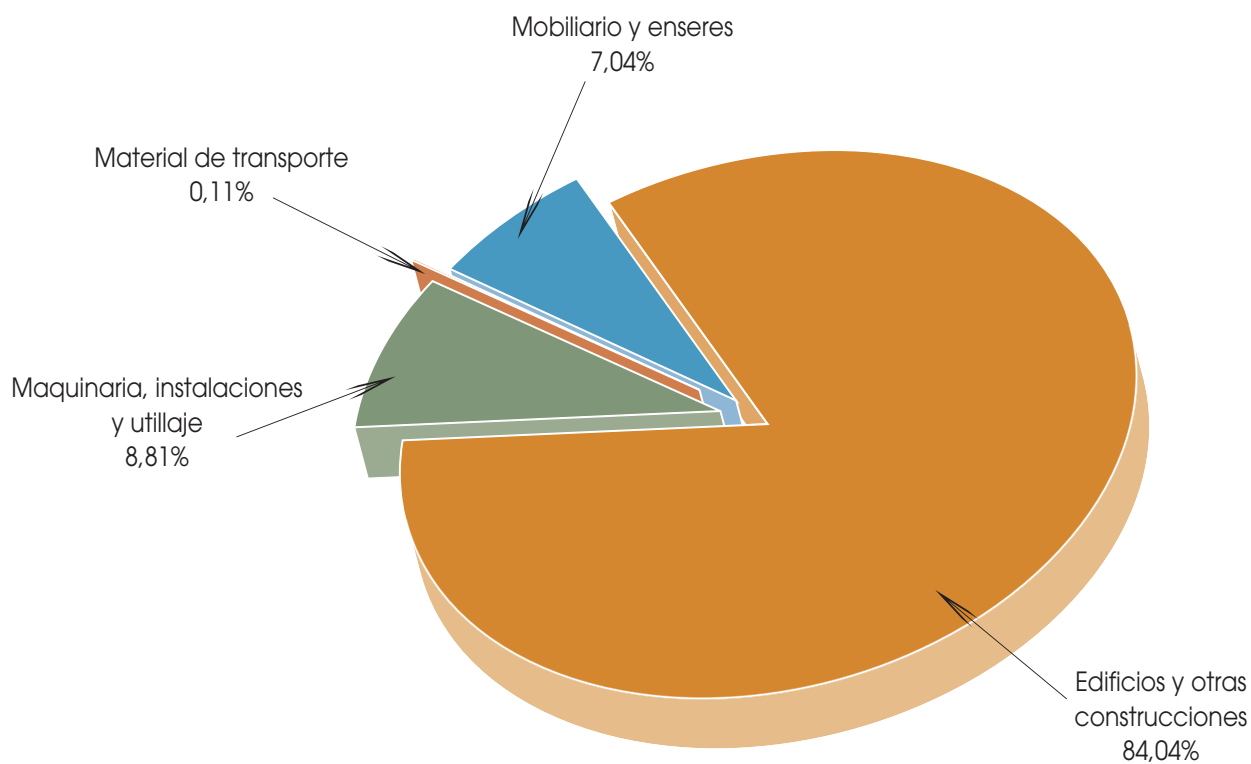

# 5



## Órganos de participación en el control y vigilancia de la gestión







## 5.1 EL CONSEJO GENERAL Y SU COMISIÓN EJECUTIVA

### 5.1.1 El Consejo General: composición y atribuciones

Es el órgano superior a través del cual se realiza la participación de los trabajadores, empresarios y Administración Pública, en el control y vigilancia de la gestión del Instituto Nacional de la Seguridad Social.

De manera especial, son atribuciones del Consejo General:

- Elaborar los criterios de actuación del Instituto Nacional de la Seguridad Social.
- Elaborar el anteproyecto de presupuesto de acuerdo con lo dispuesto en la Ley General Presupuestaria.
- Aprobar la Memoria anual para su elevación al Gobierno.

El Consejo General está integrado por los siguientes miembros:

- Trece representantes de los sindicatos más representativos, en proporción a su representatividad a nivel estatal.
- Trece representantes de las organizaciones empresariales de más representatividad a nivel estatal.
- Trece representantes de la Administración Pública.

Su composición a 31 de diciembre de 2010 era la siguiente:

**Presidente:**

Granado Martínez, Octavio José                      Mº Trabajo e Inmigración

**Vicepresidente:**

Ferreras Alonso, Fidel                                      I.N.S.S.

**Vocales:**

Aguirre Morales, Milagros	C.E.O.E.
Aibar Bernad, Francisco Javier	T.G.S.S.
Bravo Fernández, Carlos	CC.OO.

Casqueiro Barreiro, Luis José	I.S.M.
Causapié Lopesino, Purificación	I.M.S.E.R.S.O.
Cebreiro Martínez-Val, Esperanza	C.E.O.E.
De la Cruz Ugarte, Emilio Abel	C.E.P.Y.M.E.
Díaz de Lope-Díaz, Antonio	C.E.O.E.
Díaz Peña, Miguel Ángel	Mº de Trabajo e Inmigración
Díaz de Terán López, Teresa	C.E.P.Y.M.E
Estévez Sánchez, Kepa.	ELA-STV
Fernández Alén, Pedro C.	C.E.O.E.
García Díaz, Miguel Ángel	CC.OO.
García Matas, Manuel	C.E.O.E.
Gil Eiroá, Raquel	U.G.T.
Gradolph Cadierno, Juan E.	Mº de Economía y Hacienda
González Gómez, Jaime	CC.OO.
Iglesias Valcarce, Pilar	C.E.O.E.
López Ruiz, Carmen	U.G.T.
Martín-Serrano Jiménez, Enrique	CC.OO.
Martínez Olmos, José	Mº de Sanidad y Política Social
Martínez Rodríguez, Tomás	C.I.G.
Moya Monterde, Antonio	C.E.O.E.
Panizo Robles, José A.	Mº de Trabajo e Inmigración
Pons Alfonso, Francisco de Paula	C.E.P.Y.M.E.
Pons Vigués, Aleix	Presidencia del Gobierno
Riesco Roche, Raúl	Mº de Trabajo e Inmigración
Rodríguez Gutiérrez, Miguel	U.G.T.
Ruiz Carrión, Eduardo	U.G.T.
Sánchez Espín, Juan Antonio	CC.OO.
Sanz Casado, Pedro Pablo	C.E.O.E.
Toro Barba, Antonio	Sº Público de Empleo Estatal
Valero Ortega, Rodrigo	U.G.T.
Vicente Blázquez, José Luis	C.E.O.E.
Vigueras García, Mº Victoria.	Mº de Trabajo e Inmigración
Villate García, Blanca	CC.OO.

**Secretario:**

López Huerta, Fernando	I.N.S.S.
------------------------	----------

**5.1.2 La Comisión Ejecutiva del Consejo General: composición y atribuciones**

Le corresponde supervisar y controlar la aplicación de los acuerdos del Consejo General, así como proponer cuantas medidas estime necesarias para el mejor cumplimiento de las funciones del Instituto. Está integrada por nueve vocales, representantes a partes iguales de los sindicatos, organizaciones empresariales y Administración Pública.



Su composición a 31 de diciembre de 2010 era la siguiente:

**Presidente:**

Ferreras Alonso, Fidel I.N.S.S.

**Vocales:**

Aibar Bernad, Francisco Javier T.G.S.S.  
Díaz Peña, Miguel Ángel Mº Trabajo e Inmigración  
Díaz de Terán López, Teresa C.E.P.Y.M.E.  
Estévez Sánchez, Kepa ELA-STV  
Iglesias Valcarce, Pilar C.E.O.E.  
López Ruiz, Carmen U.G.T.  
Villate García, Blanca CC.OO.

**Secretario:**

López Huerta, Fernando I.N.S.S.

**5.1.3 Reuniones celebradas**

Las reuniones celebradas por el Consejo General durante 2010 fueron las que a continuación se detallan, con el carácter que asimismo se indica:

25 de marzo Ordinaria  
24 de junio Ordinaria  
23 de septiembre Ordinaria  
22 de diciembre Ordinaria

Las sesiones celebradas por la Comisión Ejecutiva durante 2010 fueron las que se detallan a continuación, con el carácter que igualmente se señala:

28 de enero Ordinaria  
25 de febrero Ordinaria  
18 de marzo Ordinaria  
29 de abril Ordinaria  
27 de mayo Ordinaria  
17 de junio Ordinaria  
22 de julio Ordinaria  
16 de septiembre Ordinaria  
28 de octubre Ordinaria  
18 de noviembre Ordinaria  
16 de diciembre Ordinaria

**5.1.4 Asuntos tratados**

En el año 2010, el Consejo General y su Comisión Ejecutiva trataron diversos asuntos, entre los cuales resaltan por su interés los siguientes:

## A) Criterios de actuación

El grado de cumplimiento a 31 de diciembre de los Criterios de Actuación para el año 2009 fue presentado a la Comisión Ejecutiva del Consejo General, en su sesión de 18 de marzo de 2010 y al Consejo General, en su reunión de 25 de marzo de 2010.

Los Criterios de Actuación para el ejercicio 2010 fueron sometidos a la Comisión Ejecutiva del Consejo General y al Consejo General, en sus respectivas sesiones de 10 y 17 de diciembre de 2009.

El seguimiento trimestral de los Criterios de Actuación de 2010 fue conocido por la Comisión Ejecutiva del Consejo General en sus sesiones de 17 de junio, 16 de septiembre y 16 de diciembre, y por el Consejo General en las reuniones de 24 de junio, 23 de septiembre y 22 de diciembre de 2010.

El Proyecto de Criterios de Actuación para el año 2011 fue sometido a la Comisión Ejecutiva del Consejo General y al Consejo General, en sus respectivas sesiones de 16 y 22 de diciembre de 2010.

## B) Presupuestos

El Anteproyecto de Presupuestos del INSS para el año 2011 fue conocido por la Comisión Ejecutiva, en su sesión de 16 de septiembre, y posteriormente fue presentado al Consejo General, en su reunión de 23 de septiembre de 2010.

Este Anteproyecto, encuadrado en un escenario presupuestario restrictivo debido a la crisis económica y la necesidad de consolidar las cuentas públicas, fue elaborado con el objetivo general de reducir el déficit público, teniendo algunas partidas carácter provisional en las fechas de su presentación, por encontrarse pendientes de la decisión del Consejo de Ministros respecto a la revalorización de las pensiones mínimas, que afectaba también a la aportación del Estado para los complementos por mínimos.

Destacan por su importancia:

- El Capítulo 4, (Transferencias corrientes) con un incremento del 3,99%, respecto al año anterior, del crédito destinado a pensiones y una disminución en los créditos correspondientes a las siguientes prestaciones: incapacidad temporal (del 8'13%, por los resultados que se esperan obtener con las políticas de control del gasto), maternidad, paternidad, riesgo durante el embarazo y la lactancia natural, y prestaciones familiares (debido al descenso de la tasa de natalidad).

El crédito destinado a "Otras prestaciones" (recargos por falta de medidas de seguridad e higiene en el trabajo y las prestaciones del Síndrome Tóxico) también desciende (un 9'05%) respecto a 2010, así como el previsto en "Otras transferencias" destinado a los convenios con las Comunidades Autónomas para el control de la incapacidad temporal.

- El Capítulo 1 (Gastos de personal) disminuye un 5'04%, por la reducción del 5% de media general de las retribuciones de los funcionarios y un 0'04% por la disminución del número de efectivos humanos adscritos a la Entidad, manteniéndose el gasto en formación y en la productividad 1.2 (jornada de tarde).

- En el Capítulo 2 (Gastos en bienes corrientes, en bienes y servicios), realizando un importante esfuerzo, se ha reducido el crédito un 5'50% respecto a 2010, a pesar de estar prevista la puesta en funcionamiento de nuevas sedes de direcciones provinciales y oficinas integrales de Seguridad Social, que suponen un mayor gasto respecto a las sedes que sustituyen.
- El Capítulo 6 (Inversiones reales) decrece un 12% respecto a 2010, aunque se mantiene la misma capacidad de inversión y se pretende acometer nuevas obras
- Los Capítulos 3 (Gastos financieros) y 8 (Activos financieros) mantienen el mismo importe que en 2010.

Las principales observaciones realizadas por los agentes sociales fueron las siguientes:

CC.OO.: solicitó que se facilitara la documentación con antelación a su presentación. Expresó su disconformidad con la reducción de gastos de personal, al ser una medida negativa por innecesaria e injusta. Consideró insuficiente la transferencia prevista del Estado para los complementos por mínimos. Manifestó su oposición a la congelación de las pensiones, aunque apoyó el incremento de las pensiones mínimas, que debía continuar y ser paralelo al crecimiento del salario mínimo interprofesional, aunque su financiación debía provenir de los impuestos y no de las cotizaciones de la Seguridad Social.

U.G.T.: compartió los planteamientos expuestos por CC.OO., manifestando su preocupación por los criterios y orientaciones del Gobierno para cumplir el programa de estabilidad y crecimiento de la Unión Europea ya que podían afectar al Sistema de la Seguridad Social, el cual debía mantenerse al margen del programa de ajuste. Solicitó disponer de la información de los presupuestos con antelación a su presentación. Consideró insuficiente la aportación del Estado para los complementos por mínimos, manifestando que las prestaciones familiares son elementos claves de la sostenibilidad del Sistema por ayudar a mejorar las tasas de empleo y afiliación, especialmente de las mujeres. También expresó sus dudas respecto a la compatibilidad del descenso del gasto en maternidad y paternidad con la ampliación del permiso de paternidad a cuatro semanas, así como de la disminución del gasto en incapacidad temporal y la previsión de crecimiento del empleo en 2011. Además mostró su preocupación por que la disminución de las inversiones reales tuviera consecuencias negativas en la actividad económica y en el empleo, así como por la compatibilidad de ese descenso con la mejora de la gestión del INSS.

C.E.O.E.: solicitó que la información relativa al Anteproyecto de Presupuestos se facilitara con anterioridad a la celebración de las sesiones en que se presentan. Manifestó que debía haberse pospuesto la reunión para tener conocimiento de la previsión del Gobierno respecto al incremento de las pensiones ya que en la negociación colectiva se tiene en cuenta el IPC. Además pidió un mayor esfuerzo en el complemento por mínimos.

C.E.P.Y.M.E.: expresó su inquietud por los complementos por mínimos, sin desear insistir en otras cuestiones importantes por haber sido planteadas por los representantes de otras organizaciones sociales.

### **C) Memoria de Actividades**

El proyecto de Memoria de Actividades del Instituto Nacional de la Seguridad Social del año 2009, fue presentado a la Comisión Ejecutiva del Consejo General, en la sesión de 16 de septiembre de 2010, siendo aprobado por el Consejo General, en su reunión de 23 de septiembre de 2010.

### **D) Otros asuntos tratados**

Además de los temas señalados, el Consejo General y su Comisión Ejecutiva trataron otros asuntos entre los que destacan por su importancia.

- Seguimiento de la gestión del Instituto Nacional de la Seguridad Social, mediante los correspondientes informes mensuales de gestión.
- Acuerdos elevados al Consejo General por las Comisiones Ejecutivas Provinciales.
- Informes-resúmenes de las actividades de las Comisiones Ejecutivas Provinciales
- Indicadores de la Calidad de los Servicios
- Evolución mensual de las pensiones.
- Informe sobre la incapacidad temporal, de enero a diciembre de 2009 y de enero a junio de 2010.
- Ejecución del Presupuesto de Gastos del INSS.
- Informe anual del Servicio Jurídico (Año 2009).



## 5.2 COMISIONES EJECUTIVAS PROVINCIALES

### 5.2.1 Composición y atribuciones

Las Comisiones Ejecutivas Provinciales del Consejo General del INSS son los Órganos Superiores a través de los cuales se realiza la participación de los trabajadores, empresarios y Administración Pública en el control y vigilancia de la gestión del Instituto a nivel provincial.

Están integradas por nueve vocales, con idéntica representatividad que la Comisión Ejecutiva del Consejo General

Durante el año 2010 se desarrollaron las actividades de las Comisiones Ejecutivas Provinciales, a través de las correspondientes sesiones ordinarias.

### 5.2.2 Asuntos tratados

Las cuestiones comunes más destacables tratadas por todas las Comisiones en sus diferentes reuniones fueron:

- Informe mensual de gestión de la respectiva Dirección Provincial del I.N.S.S.
- Conocimiento de las actas del Consejo General.
- Acuerdos adoptados por el Consejo General y su Comisión Ejecutiva en relación con los temas elevados a la consideración del mismo por las Comisiones Ejecutivas Provinciales.
- Conocimiento del informe mensual sobre la ejecución del Presupuesto de gastos del Instituto Nacional de la Seguridad Social.
- Conocimiento y aprobación, en su caso, del informe semestral de actividades de la propia Comisión Ejecutiva.
- Información sobre Circulares, Oficios-Circulares y demás directrices emanadas de la Dirección General del Instituto Nacional de la Seguridad Social

Además de las cuestiones comunes tratadas por todas las Comisiones Ejecutivas Provinciales, se trataron otras no comunes; unas se tradujeron en acuerdos y peticiones elevadas al Consejo General y otras no constituyeron acuerdos de elevación al mismo.



# 6



## Liquidación del presupuesto del ejercicio y documentación contable







Liquidación del presupuesto de gastos. Ejercicio 2010  
Clasificación funcional por programas  
**1101 Pensiones contributivas**

Cuadro 6.1

Clasificación económica	Explicación	Créditos presupuestarios			Gastos comprometidos	Obligaciones reconocidas netas	Remanentes de créditos	Pagos	Obligaciones pendientes de pago a 31-12-10
		Iniciales	Modificaciones	Definitivos					
12000	SUELDOS. (EXCEPTO PERS. CUPO Y EVIS)	4.154.770,00		4.154.770,00	1.842.018,84	1.842.018,84	1.842.018,84	2.312.751,16	
12002	SUELDOS PERSONAL MÉDICO EVIS	4.388.480,00		4.388.480,00	6.059.362,56	6.059.362,56	6.059.362,56	-1.670.882,56	
12010	SUELDOS (EXCEPTO PERSONAL DE CUPO)	3.250.560,00		3.250.560,00	2.906.248,56	2.906.248,56	2.906.248,56	344.311,44	
1203	DEL SUBGRUPO C1 Y GRUPO C	13.123.250,00		13.123.250,00	13.355.902,88	13.355.902,88	13.355.902,88	-232.652,88	
1204	DEL SUBGRUPO C2 Y GRUPO D	10.769.310,00		10.769.310,00	11.452.519,62	11.452.519,62	11.452.519,62	-683.209,62	
1206	TRIENIOS	6.915.540,00		6.915.540,00	8.595.014,62	8.595.014,62	8.595.014,62	-1.679.474,62	
1207	PAGAS EXTRAORDINARIAS	15.031.210,00		15.031.210,00	10.245.289,11	10.245.289,11	10.245.289,11	4.785.920,89	
1210	COMPLEMENTO DE DESTINO	21.320.050,00		21.320.050,00	19.993.369,58	19.993.369,58	19.993.369,58	1.326.680,42	
12110	COMPONENTE GRAL. PERSONAL NO SANIT.	17.708.540,00		17.708.540,00	21.440.913,84	21.440.913,84	21.440.913,84	-3.732.373,84	
1212	INDEMNIZACIÓN POR RESIDENCIA	196.640,00		196.640,00	370.289,65	370.289,65	370.289,65	-173.649,65	
12191	COMPLEMENTOS TRANSITORIOS ABSORBIBLE	1.100,00		1.100,00	294,00	294,00	294,00	806,00	
12199	OTROS COMPLEMENTOS	1.100,00		1.100,00	332.327,48	332.327,48	332.327,48	-331.227,48	
	<b>TOTAL ARTÍCULO 12 PERS. FUNC. Y ESTATUTARIO</b>	<b>96.860.550,00</b>		<b>96.860.550,00</b>	<b>96.593.550,74</b>	<b>96.593.550,74</b>	<b>96.593.550,74</b>	<b>266.999,26</b>	
13090	RETRIBUCIONES BÁSICAS Y OTRAS REMUN.	859.410,00		859.410,00	774.363,27	774.363,27	774.363,27	85.046,73	
1310	RETRIBUCIONES BÁSICAS Y OTRAS REMUN.	16.090,00		16.090,00				16.090,00	
	<b>TOTAL ARTÍCULO 13 LABORALES</b>	<b>875.500,00</b>		<b>875.500,00</b>	<b>774.363,27</b>	<b>774.363,27</b>	<b>774.363,27</b>	<b>101.136,73</b>	
1500	POR DESEMPEÑO DEL PUESTO	18.989.040,00		18.989.040,00	20.423.805,43	20.423.805,43	20.423.805,43	-1.434.765,43	
1501	POR CUMPLIMIENTO DE OBJETIVOS	6.613.350,00		6.613.350,00	7.914.123,33	7.914.123,33	7.914.123,33	-1.300.773,33	
	<b>TOTAL ARTÍCULO 15 INCENTIVOS AL RENDIMIENTO</b>	<b>25.602.390,00</b>		<b>25.602.390,00</b>	<b>28.337.928,76</b>	<b>28.337.928,76</b>	<b>28.337.928,76</b>	<b>-2.735.538,76</b>	
1600	CUOTAS DE LA SEGURIDAD SOCIAL	28.673.140,00		28.673.140,00	30.254.972,89	30.254.972,89	30.254.972,89	-1.581.832,89	
	<b>TOTAL ARTÍCULO 16 CUOT. PREST. Y GAST. SOC.</b>	<b>28.673.140,00</b>		<b>28.673.140,00</b>	<b>30.254.972,89</b>	<b>30.254.972,89</b>	<b>30.254.972,89</b>	<b>-1.581.832,89</b>	
	<b>TOTAL CAPÍTULO 1 GASTOS DE PERSONAL</b>	<b>152.011.580,00</b>		<b>152.011.580,00</b>	<b>155.960.815,66</b>	<b>155.960.815,66</b>	<b>155.960.815,66</b>	<b>-3.949.235,66</b>	
48111	RÉGIMEN GENERAL	8.117.911.000,00		8.117.911.000,00	8.095.714.742,69	8.095.714.742,69	8.033.620.556,91	62.094.185,78	
48112	RÉGIMEN ESPECIAL DE TRABA. AUTÓNOMOS	1.168.973.000,00		1.168.973.000,00	1.153.726.101,89	1.153.726.101,89	1.145.989.514,52	7.736.587,37	
48113	RÉGIMEN ESPECIAL AGRARIO	439.643.000,00		439.643.000,00	468.800.923,06	468.800.923,06	466.654.427,22	2.146.495,84	
48115	RÉGIMEN ESPECIAL DE LA MINERÍA CARBÓN	77.977.000,00		77.977.000,00	73.190.467,50	73.190.467,50	72.353.295,01	837.172,49	
48116	RÉGIMEN ESPECIAL DE EMPL. DEL HOGAR	97.727.000,00		97.727.000,00	88.524.725,58	88.524.725,58	87.925.680,32	599.045,26	
48117	DE ACCIDENTES DE TRAB. Y ENFER. PROF.	1.299.769.000,00		1.299.769.000,00	1.275.953.570,07	1.275.953.570,07	1.265.862.655,76	10.090.914,31	
48121	RÉGIMEN GENERAL	47.156.883.000,00	366.820.000,00	47.523.703.000,00	47.563.710.210,93	47.563.710.210,93	47.146.095.528,77	417.614.682,16	

Fuente: Sistema de Información Contable de la Seguridad Social

Liquidación del presupuesto de gastos. Ejercicio 2010  
Clasificación funcional por programas  
**1101 Pensiones contributivas**

Cuadro 6.1 (continuación)

Clasificación económica	Explicación	Créditos presupuestarios			Gastos comprometidos	Obligaciones reconocidas netas	Remanentes de créditos	Pagos	Obligaciones pendientes de pago a 31-12-10
		Iniciales	Modificaciones	Definitivos					
48122	RÉGIMEN ESPECIAL TRABAJ. AUTÓNOMOS	10.198.938.000,00		10.198.938.000,00	9.986.634.775,21	9.986.634.775,21	9.912.689.818,55	73.944.956,66	
48123	RÉGIMEN ESPECIAL AGRARIO	2.620.935.000,00		2.620.935.000,00	2.833.128.996,98	2.833.128.996,98	2.817.101.590,23	16.027.406,75	
48125	RÉGIMEN ESPECIAL MINERÍA DEL CARBÓN	1.008.232.000,00		1.008.232.000,00	976.301.201,86	976.301.201,86	965.510.601,16	10.790.600,70	
48126	RÉGIMEN ESPECIAL EMPLEADOS DEL HOGAR	1.171.568.000,00		1.171.568.000,00	1.145.007.438,38	1.145.007.438,38	1.136.037.429,70	8.970.008,68	
48127	DE ACCIDENTES DE TRABAJO Y ENF. PROF.	771.294.000,00		771.294.000,00	763.351.343,43	763.351.343,43	756.584.069,39	6.767.274,04	
48131	RÉGIMEN GENERAL	12.696.313.000,00	58.000.000,00	12.754.313.000,00	12.889.444.803,56	12.889.444.803,56	12.778.582.279,01	110.862.524,55	
48132	RÉGIMEN ESPECIAL TRABAJ. AUTÓNOMOS	2.981.112.000,00		2.981.112.000,00	2.898.148.658,80	2.898.148.658,80	2.876.427.902,73	21.720.756,07	
48133	RÉGIMEN ESPECIAL AGRARIO	1.370.469.000,00		1.370.469.000,00	1.312.455.793,48	1.312.455.793,48	1.305.108.560,39	7.347.233,09	
48135	RÉGIMEN ESPECIAL MINERÍA DEL CARBÓN	247.994.000,00		247.994.000,00	251.068.522,71	251.068.522,71	248.289.597,77	2.778.924,94	
48136	RÉGIMEN ESPECIAL EMPLEADOS DEL HOGAR	41.568.000,00		41.568.000,00	41.288.546,69	41.288.546,69	40.990.054,12	298.492,57	
48137	DE ACCIDENTES DE TRABAJO Y ENF. PROF.	753.544.000,00		753.544.000,00	749.635.602,13	749.635.602,13	743.068.257,85	6.567.344,28	
48141	RÉGIMEN GENERAL	840.731.000,00	26.000.000,00	866.731.000,00	866.147.149,76	866.147.149,76	859.185.367,41	6.961.782,35	
48142	RÉGIMEN ESPECIAL TRABAJ. AUTÓNOMOS	226.645.000,00		226.645.000,00	229.888.175,27	229.888.175,27	228.225.355,94	1.662.819,33	
48143	RÉGIMEN ESPECIAL AGRARIO	115.856.000,00		115.856.000,00	119.211.216,85	119.211.216,85	118.493.891,21	717.325,64	
48145	RÉGIMEN ESPECIAL MINERÍA DEL CARBÓN	14.959.000,00		14.959.000,00	15.549.185,10	15.549.185,10	15.382.071,79	167.113,31	
48146	RÉGIMEN ESPECIAL EMPLEADOS DEL HOGAR	10.453.000,00		10.453.000,00	11.066.672,17	11.066.672,17	10.986.537,71	80.134,46	
48147	DE ACCIDENTE DE TRABAJO Y ENF. PROF.	74.356.000,00		74.356.000,00	71.552.372,44	71.552.372,44	70.969.990,18	582.382,26	
48151	RÉGIMEN GENERAL	149.476.000,00		149.476.000,00	150.954.404,20	150.954.404,20	149.779.487,64	1.174.916,56	
48152	RÉGIMEN ESPECIAL TRABAJ. AUTÓNOMOS	47.106.000,00		47.106.000,00	48.425.964,11	48.425.964,11	48.175.953,08	250.011,03	
48153	RÉGIMEN ESPECIAL AGRARIO	17.665.000,00		17.665.000,00	17.522.815,22	17.522.815,22	17.424.047,06	98.768,16	
48155	RÉGIMEN ESPECIAL MINERÍA DEL CARBÓN	5.205.000,00		5.205.000,00	5.058.363,25	5.058.363,25	5.001.462,53	56.900,72	
48156	RÉGIMEN ESPECIAL EMPLEADOS DEL HOGAR	3.249.000,00		3.249.000,00	3.377.444,28	3.377.444,28	3.355.051,17	22.393,11	
48157	DE ACCIDENTES DE TRABAJO Y ENF. PROF.	15.299.000,00		15.299.000,00	14.141.923,95	14.141.923,95	14.019.645,07	122.278,88	
490	<b>TOTAL ARTÍCULO 48 A FAMIL. E INST. SIN F. LUCRO</b>	<b>93.741.850.000,00</b>	<b>450.820.000,00</b>	<b>94.192.670.000,00</b>	<b>94.118.982.111,55</b>	<b>94.118.982.111,55</b>	<b>93.339.890.680,20</b>	<b>779.091.431,35</b>	
	DE DERECHOS PENSIONES ADMÓN. U.E.	8.000.000,00		8.000.000,00	2.231.764,01	2.231.764,01	2.154.321,24	77.442,77	
	<b>TOTAL ARTÍCULO 49 AL EXTERIOR</b>	<b>8.000.000,00</b>		<b>8.000.000,00</b>	<b>2.231.764,01</b>	<b>2.231.764,01</b>	<b>2.154.321,24</b>	<b>77.442,77</b>	
	<b>TOTAL CAPÍTULO 4 TRANSFERENC. CORRIENTES</b>	<b>93.749.850.000,00</b>	<b>450.820.000,00</b>	<b>94.200.670.000,00</b>	<b>94.121.213.875,56</b>	<b>94.121.213.875,56</b>	<b>93.342.045.001,44</b>	<b>779.168.874,12</b>	
	<b>TOTAL PROGRAMA 01 PENSIONES CONTRIBUTIVAS</b>	<b>93.901.861.580,00</b>	<b>450.820.000,00</b>	<b>94.352.681.580,00</b>	<b>94.277.174.691,22</b>	<b>94.277.174.691,22</b>	<b>93.498.005.817,10</b>	<b>779.168.874,12</b>	

Liquidación del presupuesto de gastos. Ejercicio 2010  
Clasificación funcional por programas  
**1102 Incapacidad temporal y otras prestaciones**

Cuadro 6.1 (continuación)

Clasificación económica	Explicación	Créditos presupuestarios		Gastos comprometidos	Obligaciones reconocidas netas	Remanentes de créditos	Pagos	Obligaciones pendientes de pago a 31-12-10
		Iniciales	Modificaciones					
12000	SUELDOS. (EXCEPTO PERS. CUPO Y EVIS)	1.122.080,00		1.122.080,00	210.342,04	911.737,96	210.342,04	
12002	SUELDOS PERSONAL MÉDICO EVIS	4.562.030,00		4.562.030,00	1.579.772,50	2.982.257,50	1.579.772,50	
12010	SUELDOS (EXCEPTO PERSONAL DE CUPO)	1.006.560,00		1.006.560,00	878.301,20	128.258,80	878.301,20	
1203	DEL SUBGRUPO C1 Y GRUPO C	2.131.170,00		2.131.170,00	3.220.760,58	-1.089.590,58	3.220.760,58	
1204	DEL SUBGRUPO C2 Y GRUPO D	2.943.780,00		2.943.780,00	3.583.321,01	-639.541,01	3.583.321,01	
1206	TRIENIOS	2.323.220,00		2.323.220,00	2.098.909,02	224.310,98	2.098.909,02	
1207	PAGAS EXTRAORDINARIAS	5.153.490,00		5.153.490,00	2.763.483,56	2.390.006,44	2.763.483,56	
1210	COMPLEMENTO DE DESTINO	7.193.640,00		7.193.640,00	5.325.326,41	1.868.313,59	5.325.326,41	
12110	COMPONENTE GRAL. PERSONAL NO SANIT.	5.707.290,00		5.707.290,00	5.728.741,20	-21.451,20	5.728.741,20	
1212	INDEMNIZACIÓN POR RESIDENCIA	56.840,00		56.840,00	148.790,83	-91.950,83	148.790,83	
12191	COMPLEMENTOS TRANSITORIOS ABSORBIBLE	320,00		320,00		320,00		
12199	OTROS COMPLEMENTOS	320,00		320,00	59.533,58	-59.213,58	59.533,58	
	<b>TOTAL ARTÍCULO 12 PERS. FUNC. Y ESTATUTARIO</b>	<b>32.200.740,00</b>		<b>32.200.740,00</b>	<b>25.597.281,93</b>	<b>6.603.458,07</b>	<b>25.597.281,93</b>	
13090	RETRIBUCIONES BÁSICAS Y OTRAS REMUN.	373.110,00		373.110,00	157.357,97	215.752,03	157.357,97	
1310	RETRIBUCIONES BÁSICAS Y OTRAS REMUN.	16.090,00		16.090,00		16.090,00		
	<b>TOTAL ARTÍCULO 13 LABORALES</b>	<b>389.200,00</b>		<b>389.200,00</b>	<b>157.357,97</b>	<b>231.842,03</b>	<b>157.357,97</b>	
1500	POR DESEMPEÑO DEL PUESTO	5.692.990,00		5.692.990,00	5.413.735,59	279.254,41	5.413.735,59	
1501	POR CUMPLIMIENTO DE OBJETIVOS	1.964.310,00		1.964.310,00	1.997.229,32	-32.919,32	1.997.229,32	
	<b>TOTAL ARTÍCULO 15 INCENTIVOS AL RENDIMIENTO</b>	<b>7.657.300,00</b>		<b>7.657.300,00</b>	<b>7.410.964,91</b>	<b>246.335,09</b>	<b>7.410.964,91</b>	
1600	CUOTAS DE LA SEGURIDAD SOCIAL	11.169.260,00		11.169.260,00	8.120.800,86	3.048.459,14	8.120.800,86	
	<b>TOTAL ARTÍCULO 16 CUOT. PREST. Y GAST. SOC.</b>	<b>11.169.260,00</b>		<b>11.169.260,00</b>	<b>8.120.800,86</b>	<b>3.048.459,14</b>	<b>8.120.800,86</b>	
	<b>TOTAL CAPÍTULO 1 GASTOS DE PERSONAL</b>	<b>51.416.500,00</b>		<b>51.416.500,00</b>	<b>41.286.405,67</b>	<b>10.130.094,33</b>	<b>41.286.405,67</b>	
4000	DEL PAÍS VASCO	17.774.200,00		17.774.200,00		17.774.200,00		
4001	DE NAVARRA	4.525.000,00		4.525.000,00		4.525.000,00		
	<b>TOTAL ARTÍCULO 40 A LA ADMÓN. DEL ESTADO</b>	<b>22.299.200,00</b>		<b>22.299.200,00</b>		<b>22.299.200,00</b>		
4592	CONTROL	306.689.600,00		306.689.600,00	294.822.715,80	12.627.846,61	294.061.763,39	
4593	PARA OTRAS AC. CONTROL GASTO I.T.	31.836.300,00		31.836.300,00	34.499.577,72	-1.833.207,23	33.495.930,13	
4594	PARA A.S. DE CONT. PROF. DE ENT. GEST.	102.257.100,00	-61.040.000,00	41.217.100,00	3.304.776,01	37.912.323,99	3.061.397,70	
	<b>TOTAL ARTÍCULO 45 A COMUNIDADES AUTÓNOMAS</b>	<b>440.783.000,00</b>	<b>-61.040.000,00</b>	<b>379.743.000,00</b>	<b>332.627.069,53</b>	<b>48.706.963,37</b>	<b>330.619.081,22</b>	<b>416.955,41</b>

Liquidación del presupuesto de gastos. Ejercicio 2010  
 Clasificación funcional por programas  
**1102 Incapacidad temporal y otras prestaciones**

Cuadro 6.1 (continuación)

Clasificación económica	Explicación	Créditos presupuestarios		Gastos comprometidos	Obligaciones reconocidas netas	Remanentes de créditos	Pagos	Obligaciones pendientes de pago a 31-12-10
		Iniciales	Modificaciones					
471	ENTREGAS DE BOTIQUINES	40.000,00		7.354,95	7.354,95	32.645,05	7.309,57	45,38
	<b>TOTAL ARTÍCULO 47 A EMPRESAS PRIVADAS</b>	<b>40.000,00</b>		<b>7.354,95</b>	<b>7.354,95</b>	<b>32.645,05</b>	<b>7.309,57</b>	<b>45,38</b>
48211	RÉGIMEN GENERAL	2.287.028.000,00	-250.820.000,00	1.963.428.017,36	1.963.428.017,36	72.779.982,64	1.956.255.696,88	7.172.320,48
48212	RÉGIMEN ESPECIAL TRABAJ. AUTÓNOMOS	361.255.000,00	-24.000.000,00	327.807.447,07	327.807.447,07	9.447.552,93	323.869.036,39	3.938.410,68
48213	RÉGIMEN ESPECIAL AGRARIO	98.436.000,00		77.828.719,14	77.828.719,14	20.607.280,86	76.933.763,22	894.955,92
48215	RÉGIMEN ESPECIAL MINERÍA DEL CARBÓN	6.660.000,00		5.482.823,47	5.482.823,47	1.177.176,53	5.482.316,07	507,40
48216	RÉGIMEN ESPECIAL EMPLEADOS DEL HOGAR	46.580.000,00		45.916.622,52	45.916.622,52	663.377,48	45.266.957,99	649.664,53
48217	DE ACCIDENTES DE TRABAJO Y E.P.	46.370.000,00		48.366.866,23	48.366.866,23	-1.996.866,23	48.167.195,56	199.670,67
48221	RÉGIMEN GENERAL	142.301.000,00	-26.000.000,00	116.301.000,00	116.301.000,00	8.083.080,89	108.217.919,11	
48317	DE ACCIDENTES DE TRABAJO Y E.P.	52.525.000,00		51.784.254,16	51.784.254,16	740.745,84	51.784.254,16	
48327	DE ACCIDENTES DE TRABAJO Y E.P.	10.694.000,00		9.638.055,24	9.638.055,24	1.055.944,76	9.552.666,12	85.389,12
48337	DE ACCIDENTES DE TRABAJO Y E.P.	4.815.000,00		4.088.915,37	4.088.915,37	726.084,63	4.059.853,83	29.061,54
48411	RÉGIMEN GENERAL	2.014.517.000,00	-345.180.000,00	1.678.582.212,19	1.678.582.212,19	-9.245.212,19	1.654.315.939,94	24.266.272,25
48412	RÉGIMEN ESPECIAL TRABAJ. AUTÓNOMOS	114.568.000,00		96.366.333,80	96.366.333,80	18.201.666,20	94.819.185,55	1.547.148,25
48413	RÉGIMEN ESPECIAL AGRARIO	32.641.000,00		27.054.391,11	27.054.391,11	5.586.608,89	26.526.098,40	528.292,71
48415	RÉGIMEN ESPECIAL MINERÍA DEL CARBÓN	219.000,00		165.195,23	165.195,23	53.804,77	165.195,23	
48416	RÉGIMEN ESPECIAL EMPLEADOS DEL HOGAR	21.054.000,00		17.710.817,83	17.710.817,83	3.343.182,17	17.487.202,06	223.615,77
48422	RÉGIMEN ESPECIAL TRABAJ. AUTÓNOMOS	1.200.000,00		1.103.252,89	1.103.252,89	96.747,11	1.065.876,97	37.375,92
48423	RÉGIMEN ESPECIAL AGRARIO	100.000,00		100.000,00	100.000,00	100.000,00		
48426	RÉGIMEN ESPECIAL EMPLEADOS DEL HOGAR	300.000,00		331.494,84	331.494,84	-31.494,84	321.322,65	10.172,19
48427	DE ACCIDENTES DE TRABAJO Y E.P.	7.000.000,00		10.989.375,07	10.989.375,07	-3.989.375,07	10.598.540,65	390.834,42
48431	RÉGIMEN GENERAL	222.704.000,00		207.899.443,57	207.899.443,57	14.804.556,43	205.400.197,13	2.499.246,44
48432	RÉGIMEN ESPECIAL TRABAJ. AUTÓNOMOS	16.087.000,00		15.930.622,01	15.930.622,01	156.377,99	15.713.327,41	217.294,60
48433	RÉGIMEN ESPECIAL AGRARIO	916.000,00		1.437.332,08	1.437.332,08	-521.332,08	1.427.048,93	10.283,15
48435	RÉGIMEN ESPECIAL MINERÍA DEL CARBÓN	266.000,00		184.899,91	184.899,91	81.100,09	184.899,91	
48436	RÉGIMEN ESPECIAL EMPLEADOS DEL HOGAR	27.000,00		36.283,32	36.283,32	-9.283,32	35.963,13	320,19
48442	RÉGIMEN ESPECIAL TRABAJ. AUTÓNOMOS	56.000,00		30.604,78	30.604,78	25.395,22	30.604,78	
48443	RÉGIMEN ESPECIAL AGRARIO	6.000,00		953,70	953,70	5.046,30	953,70	
48446	RÉGIMEN ESPECIAL EMPLEADOS DEL HOGAR	150.000,00		150.000,00	150.000,00	150.000,00		

Liquidación del presupuesto de gastos. Ejercicio 2010  
 Clasificación funcional por programas  
**1102 Incapacidad temporal y otras prestaciones**

Cuadro 6.1 (continuación)

Clasificación económica	Explicación	Créditos presupuestarios		Gastos comprometidos	Obligaciones reconocidas netas	Remanentes de créditos	Pagos	Obligaciones pendientes de pago a 31-12-10
		Iniciales	Modificaciones					
48447	DE ACCIDENTES DE TRABAJO Y E.P.	3.389.000,00		3.389.000,00	1.294.203,48	2.094.796,52	1.220.643,31	73.560,17
48601	RÉGIMEN GENERAL	4.000,00		4.000,00	150,25	3.849,75	150,25	38.388,55
48611	RÉGIMEN GENERAL	3.348.000,00		3.348.000,00	3.285.985,56	62.014,44	3.247.597,01	12.716,00
48612	RÉGIMEN ESPECIAL TRABAJ. AUTÓNOMOS	1.472.000,00		1.472.000,00	1.310.336,30	161.663,70	1.297.620,30	2.891,92
48613	RÉGIMEN ESPECIAL AGRARIO	561.000,00		561.000,00	482.572,71	78.427,29	479.680,79	234,48
48615	RÉGIMEN ESPECIAL MINERÍA DEL CARBÓN	43.000,00		43.000,00	44.597,16	-1.597,16	44.362,68	739,51
48616	RÉGIMEN ESPECIAL EMPLEADOS DEL HOGAR	68.000,00		68.000,00	70.630,09	-2.630,09	69.890,58	195,40
48617	DE ACCIDENTES DE TRABAJO Y E.P.	215.000,00		215.000,00	137.475,45	77.524,55	137.280,05	101.303,52
48631	RÉGIMEN GENERAL	15.365.000,00		15.365.000,00	9.290.147,46	6.074.852,54	9.188.843,94	
48632	RÉGIMEN ESPECIAL TRABAJ. AUTÓNOMOS	191.000,00		191.000,00	194.563,19	-3.563,19	194.563,19	
48633	RÉGIMEN ESPECIAL AGRARIO	569.000,00		569.000,00	222.386,40	346.613,60	222.386,40	
48635	RÉGIMEN ESPECIAL MINERÍA DEL CARBÓN	22.000,00		22.000,00		22.000,00		
48636	RÉGIMEN ESPECIAL EMPLEADOS DEL HOGAR	64.000,00		64.000,00	36.449,48	27.550,52	36.449,48	
48637	DE ACCIDENTES DE TRABAJO Y E.P.	16.754.000,00		16.754.000,00	5.811.617,95	10.942.382,05	5.806.817,61	4.800,34
48647	DE ACCIDENTES DE TRABAJO Y E.P.	5.285.000,00		5.285.000,00	578.824,55	4.706.175,45	571.864,55	6.960,00
48671	PENSIONES INVALIDEZ	10.000,00		10.000,00	3.894,46	6.105,54	3.894,46	
48672	AUXILIO POR DEFUNCIÓN	2.000,00		2.000,00	150,25	1.849,75	150,25	
48673	INDEMNIZ. A TANTO ALZADO	7.000,00		7.000,00		7.000,00		
48674	INFORTUNIO FAMILIAR	155.000,00		155.000,00	114.209,98	40.790,02	109.871,40	4.338,58
48675	OTRAS PREST.: ACCIDENTE	1.892.000,00		1.892.000,00	1.688.611,66	203.388,34	1.663.453,99	25.157,67
48676	OTRAS PREST.: CIRUGÍA	129.000,00		129.000,00	84.138,45	44.861,55	83.685,91	452,54
48677	OTRAS PREST.: NEUROPSIQUIATRÍA	10.481.000,00		10.481.000,00	9.904.995,24	576.004,76	9.362.058,61	542.936,63
48678	OTRAS PREST.: TOCOLOGÍA	3.000,00		3.000,00	16,90	2.983,10	16,90	
48679	OTRAS PRESTACIONES: MED. GRAL.	88.000,00		88.000,00	61.152,39	26.847,61	60.676,36	476,03
48680	PENSIONES COMPLEMENTARIAS	37.500.000,00		37.500.000,00	33.336.327,20	4.163.672,80	33.317.634,29	18.692,91
48681	SUBSIDIOS	6.200.000,00		6.200.000,00	4.805.403,27	1.394.596,73	4.741.284,47	64.118,80
48691	RÉGIMEN GENERAL	579.000,00		579.000,00	497.506,59	81.493,41	486.994,38	10.512,21
48692	RÉGIMEN ESPECIAL TRABAJ. AUTÓNOMOS	77.000,00		77.000,00	71.414,46	5.585,54	64.004,86	7.409,60
48693	RÉGIMEN ESPECIAL AGRARIO	33.000,00		33.000,00	32.566,74	433,26	32.566,74	

Liquidación del presupuesto de gastos. Ejercicio 2010  
Clasificación funcional por programas

**1102 Incapacidad temporal y otras prestaciones**

Cuadro 6.1 (continuación)

Clasificación económica	Explicación	Créditos presupuestarios		Gastos comprometidos	Obligaciones reconocidas netas	Remanentes de créditos	Pagos	Obligaciones pendientes de pago a 31-12-10
		Iniciales	Modificaciones					
48695	RÉGIMEN ESPECIAL MINERÍA DEL CARBÓN	12.000,00		12.000,00		12.000,00		
48696	RÉGIMEN ESPECIAL EMPLEADOS DEL HOGAR	2.000,00		2.000,00	568,10	1.431,90	568,10	
48697	DE ACCIDENTES DE TRABAJO Y ENF. PROF.	4.911.000,00		4.911.000,00	3.838.983,76	1.072.016,24	3.838.983,76	
48710	DE TRABAJO DE EMPRE. ACOG. PLAN. RECONV.	102.000,00		102.000,00		102.000,00		
48711	PREVIAS A LA JUBILACIÓN ORDINARIA	254.898.000,00	-29.000.000,00	225.898.000,00	212.309.702,60	13.588.297,40	212.309.702,60	
48791	RÉGIMEN GENERAL	20.000,00		20.000,00	144,20	19.855,80	144,20	
48797	DE ACCIDENTES DE TRABAJO Y E.P.	2.000,00		2.000,00		2.000,00		
48811	RÉGIMEN GENERAL	94.000,00		94.000,00	97.080,70	-3.080,70	96.266,60	814,10
48812	RÉGIMEN ESPEC. TRABAJ. AUTÓNOMOS	38.000,00		38.000,00	27.905,82	10.094,18	27.865,16	40,66
48813	RÉGIMEN ESPECIAL AGRARIO	24.000,00		24.000,00	16.540,97	7.459,03	15.585,14	955,83
48814	RÉGIMEN ESPEC. TRABAJADORES DEL MAR	2.000,00		2.000,00	46,80	1.953,20	46,80	
48815	RÉGIMEN ESPEC. MINERÍA DEL CARBÓN	2.000,00		2.000,00	512,03	1.487,97	512,03	
48816	RÉGIMEN ESP. EMPLEADOS DEL HOGAR	3.000,00		3.000,00	2.128,52	871,48	2.128,52	
48817	DE ACCIDENTES DE TRABAJO Y E.P.	8.000,00		8.000,00	4.209,25	3.790,75	3.967,40	241,85
48827	DE ACCIDENTES DE TRABAJO Y E.P.	54.000,00	40.000,00	94.000,00	89.547,99	4.452,01	89.547,99	
	<b>TOTAL ARTÍCULO 48 A FAMIL. E INST. SIN F. LUCRO</b>	<b>5.853.153.000,00</b>	<b>-674.960.000,00</b>	<b>5.178.193.000,00</b>	<b>4.990.130.550,36</b>	<b>188.062.449,64</b>	<b>4.946.511.776,83</b>	<b>43.618.773,53</b>
	<b>TOTAL CAPÍTULO 4 TRANSFERENC. CORRIENTES</b>	<b>6.316.275.200,00</b>	<b>-736.000.000,00</b>	<b>5.580.275.200,00</b>	<b>5.321.173.941,94</b>	<b>259.101.258,06</b>	<b>5.277.138.167,62</b>	<b>44.035.774,32</b>
	<b>TOTAL PROGRAMA 02 INCAP. TEMPORAL Y OTRAS</b>	<b>6.367.691.700,00</b>	<b>-736.000.000,00</b>	<b>5.631.691.700,00</b>	<b>5.362.460.347,61</b>	<b>269.231.352,39</b>	<b>5.318.424.573,29</b>	<b>44.035.774,32</b>
	<b>TOTAL GRUPO PROGRAMA</b>	<b>100.269.553.280,00</b>	<b>-285.180.000,00</b>	<b>99.984.373.280,00</b>	<b>99.641.226.071,73</b>	<b>344.738.241,17</b>	<b>98.816.430.390,39</b>	<b>823.204.648,44</b>

Fuente: Sistema de Información Contable de la Seguridad Social

Liquidación del presupuesto de gastos. Ejercicio 2010  
Clasificación funcional por programas  
**1202 Protección familiar y otras prestaciones**

Cuadro 6.1 (continuación)

Clasificación económica	Explicación	Créditos presupuestarios			Gastos comprometidos	Obligaciones reconocidas netas	Remanentes de créditos	Pagos	Obligaciones pendientes de pago a 31-12-10
		Iniciales	Modificaciones	Definitivos					
12000	SUELDOS. (EXCEPTO PERS. CUPO Y EVIS)	88.550,00		88.550,00	87.395,96	1.154,04	87.395,96		
12010	SUELDOS (EXCEPTO PERSONAL DE CUPO)	481.040,00		481.040,00	408.444,16	72.595,84	408.444,16		
1203	DEL SUBGRUPO C1 Y GRUPO C	1.380.740,00		1.380.740,00	1.242.957,93	137.782,07	1.242.957,93		
1204	DEL SUBGRUPO C2 Y GRUPO D	1.747.280,00		1.747.280,00	1.417.972,22	329.307,78	1.417.972,22		
1206	TRIENIOS	985.340,00		985.340,00	807.721,24	177.618,76	807.721,24		
1207	PAGAS EXTRAORDINARIAS	1.318.840,00		1.318.840,00	932.803,92	386.036,08	932.803,92		
1210	COMPLEMENTO DE DESTINO	2.068.140,00		2.068.140,00	1.736.116,11	332.023,89	1.736.116,11		
12110	COMPONENTE GRAL. PERSONAL NO SANIT.	1.980.420,00		1.980.420,00	1.799.484,35	180.935,65	1.799.484,35		
1212	INDEMNIZACIÓN POR RESIDENCIA	45.100,00		45.100,00	39.287,84	5.812,16	39.287,84		
12191	COMPLEMENTOS TRANSITORIOS ABSORBIBLE	260,00		260,00		260,00			
12199	OTROS COMPLEMENTOS	260,00		260,00	59.853,81	-59.593,81	59.853,81		
	<b>TOTAL ARTÍCULO 12 PERS. FUNC. Y ESTATUTARIO</b>	<b>10.095.970,00</b>		<b>10.095.970,00</b>	<b>8.532.037,54</b>	<b>1.563.932,46</b>	<b>8.532.037,54</b>		
13090	RETRIBUCIONES BÁSICAS Y OTRAS REMUN.	455.420,00		455.420,00	359.598,81	95.821,19	359.598,81		
1310	RETRIBUCIONES BÁSICAS Y OTRAS REMUN.	15.030,00		15.030,00		15.030,00			
	<b>TOTAL ARTÍCULO 13 LABORALES</b>	<b>470.450,00</b>		<b>470.450,00</b>	<b>359.598,81</b>	<b>110.851,19</b>	<b>359.598,81</b>		
1500	POR DESEMPEÑO DEL PUESTO	2.319.170,00		2.319.170,00	1.839.387,97	479.782,03	1.839.387,97		
1501	POR CUMPLIMIENTO DE OBJETIVOS	721.880,00		721.880,00	647.396,73	74.483,27	647.396,73		
	<b>TOTAL ARTÍCULO 15 INCENTIVOS AL RENDIMIENTO</b>	<b>3.041.050,00</b>		<b>3.041.050,00</b>	<b>2.486.784,70</b>	<b>554.265,30</b>	<b>2.486.784,70</b>		
1600	CUOTAS DE LA SEGURIDAD SOCIAL	3.655.270,00		3.655.270,00	2.768.013,23	887.256,77	2.768.013,23		
	<b>TOTAL ARTÍCULO 16 CUOT. PREST. Y GAST. SOC.</b>	<b>3.655.270,00</b>		<b>3.655.270,00</b>	<b>2.768.013,23</b>	<b>887.256,77</b>	<b>2.768.013,23</b>		
	<b>TOTAL CAPÍTULO 1 GASTOS DE PERSONAL</b>	<b>17.262.740,00</b>		<b>17.262.740,00</b>	<b>14.146.434,28</b>	<b>3.116.305,72</b>	<b>14.146.434,28</b>		
48418	NO CONTRIBUTIVA	1.408.000,00		1.408.000,00	631.848,06	776.151,94	624.083,01	7.765,05	
48518	NO CONTRIBUTIVA	195.377.390,00	100.182.740,00	295.560.130,00	292.219.981,51	3.340.148,49	292.212.742,05	7.239,46	
48528	NO CONTRIBUTIVA	760.000.000,00	136.250.000,00	896.250.000,00	891.025.056,28	5.224.943,72	891.011.333,30	13.722,98	
48538	NO CONTRIBUTIVA	10.000.000,00	13.970.000,00	23.970.000,00	22.772.330,56	1.197.669,44	22.441.606,56	330.724,00	
48548	NO CONTRIBUTIVA	22.000.000,00	1.530.000,00	23.530.000,00	22.462.592,56	1.067.407,44	22.161.312,16	301.280,40	

Liquidación del presupuesto de gastos. Ejercicio 2010  
 Clasificación funcional por programas  
**1202 Protección familiar y otras prestaciones**

Cuadro 6.1 (continuación)

Clasificación económica	Explicación	Créditos presupuestarios			Gastos comprometidos	Obligaciones reconocidas netas	Remanentes de créditos	Pagos	Obligaciones pendientes de pago a 31-12-10
		Iniciales	Modificaciones	Definitivos					
48558	NO CONTRIBUTIVA	111.422.740,00	31.747.260,00	143.170.000,00	144.138.656,57	144.138.656,57	144.138.656,57		
48728	NO CONTRIBUTIVA	18.247.000,00	1.500.000,00	19.747.000,00	19.352.272,13	19.352.272,13	19.331.791,17	20.480,96	
	<b>TOTAL ARTÍCULO 48 A FAMIL. E INST. SIN F. LUCRO</b>	<b>1.118.455.130,00</b>	<b>285.180.000,00</b>	<b>1.403.635.130,00</b>	<b>1.392.602.737,67</b>	<b>1.392.602.737,67</b>	<b>1.391.921.524,82</b>	<b>681.212,85</b>	
	<b>TOTAL CAPÍTULO 4 TRANSFERENC. CORRIENTES</b>	<b>1.118.455.130,00</b>	<b>285.180.000,00</b>	<b>1.403.635.130,00</b>	<b>1.392.602.737,67</b>	<b>1.392.602.737,67</b>	<b>1.391.921.524,82</b>	<b>681.212,85</b>	
	<b>TOTAL PROGRAMA 02 PROTEC. FAMILIAR Y OTRAS P.</b>	<b>1.135.717.870,00</b>	<b>285.180.000,00</b>	<b>1.420.897.870,00</b>	<b>1.406.749.171,95</b>	<b>1.406.749.171,95</b>	<b>1.406.067.959,10</b>	<b>681.212,85</b>	
	<b>TOTAL GRUPO PROGRAMA</b>	<b>1.135.717.870,00</b>	<b>285.180.000,00</b>	<b>1.420.897.870,00</b>	<b>1.406.749.171,95</b>	<b>1.406.749.171,95</b>	<b>1.406.067.959,10</b>	<b>681.212,85</b>	

Fuente: Sistema de Información Contable de la Seguridad Social



Liquidación del presupuesto de gastos. Ejercicio 2010  
 Clasificación funcional por programas  
**1391 Dirección y Servicios Generales**

Cuadro 6.1 (continuación)

Clasificación económica	Explicación	Créditos presupuestarios			Gastos comprometidos	Obligaciones reconocidas netas	Remanentes de créditos	Pagos	Obligaciones pendientes de pago a 31-12-10
		Iniciales	Modificaciones	Definitivos					
1000	RETRIBUCIONES BÁSICAS	22.150,00		22.150,00	15.166,37	15.166,37	15.166,37		
1001	RETRIBUCIONES COMPLEMENTARIAS	38.400,00		38.400,00	40.202,30	40.202,30	40.202,30		
107	CONTRIB. A PLANES DE PENSIONES	260,00		260,00	159,24	159,24	159,24		
	<b>TOTAL ARTÍCULO 10 ALTOS CARGOS</b>	<b>60.810,00</b>		<b>60.810,00</b>	<b>55.526,91</b>	<b>55.526,91</b>	<b>55.526,91</b>		
12000	SUELDOS. (EXCEPTO PERS. CUPO Y EVIS)	5.201.020,00		5.201.020,00	5.746.136,59	5.746.136,59	5.746.136,59		
12002	SUELDOS PERSONAL MÉDICO EVIS	85.010,00		85.010,00	20.224,15	20.224,15	20.224,15		
12010	SUELDOS (EXCEPTO PERSONAL DE CUPO)	3.192.250,00		3.192.250,00	2.735.282,08	2.735.282,08	2.735.282,08		
1203	DEL SUBGRUPO C1 Y GRUPO C	8.207.730,00		8.207.730,00	6.738.505,48	6.738.505,48	6.738.505,48		
1204	DEL SUBGRUPO C2 Y GRUPO D	7.998.400,00		7.998.400,00	7.358.071,00	7.358.071,00	7.358.071,00		
1205	SUELDOS DE AGRUP. PROF. Y GRUPO E	403.810,00		403.810,00	493.342,35	493.342,35	493.342,35		
1206	TRENIOS	5.282.800,00		5.282.800,00	5.997.493,48	5.997.493,48	5.997.493,48		
1207	PAGAS EXTRAORDINARIAS	12.000.770,00		12.000.770,00	7.202.180,77	7.202.180,77	7.202.180,77		
1210	COMPLEMENTO DE DESTINO	15.887.490,00		15.887.490,00	13.737.503,59	13.737.503,59	13.737.503,59		
12110	COMPONENTE GRAL. PERSONAL NO SANIT.	12.514.250,00		12.514.250,00	15.249.018,74	15.249.018,74	15.249.018,74		
1212	INDEMNIZACIÓN POR RESIDENCIA	151.560,00		151.560,00	244.631,28	244.631,28	244.631,28		
12191	COMPLEMENTOS TRANSITORIOS ABSORBIBLE	860,00		860,00		860,00			
12199	OTROS COMPLEMENTOS	860,00		860,00	153.711,00	153.711,00	153.711,00		
1240	SUELDOS DEL SUBGRUPO A1 Y GRUPO A	30.000,00		30.000,00		30.000,00			
1241	SUELDOS DEL SUBGRUPO A2 Y GRUPO B	4.000,00		4.000,00		4.000,00			
1243	DEL SUBGRUPO C1 Y GRUPO C	2.000,00		2.000,00		2.000,00			
1244	SUELDOS DEL SUBGRUPO C2 Y GRUPO D	2.000,00		2.000,00		2.000,00			
1245	SUELDOS DE AGRUP. PROFES. Y GRUPO E	2.000,00		2.000,00		2.000,00			
1246	TRENIOS	2.000,00		2.000,00		2.000,00			
1247	PAGAS EXTRAORDINARIAS	2.000,00		2.000,00		2.000,00			
127	CONTRIB. A PLANES DE PENSIONES	1.593.380,00		1.593.380,00	1.138.677,73	454.702,27	1.138.677,73		
	<b>TOTAL ARTÍCULO 12 PERS. FUNC. Y ESTATUTARIO</b>	<b>72.474.190,00</b>		<b>72.474.190,00</b>	<b>66.814.778,24</b>	<b>66.814.778,24</b>	<b>66.814.778,24</b>		
13090	RETRIBUCIONES BÁSICAS Y OTRAS REMUN.	17.697.810,00		17.697.810,00	13.776.468,74	13.776.468,74	13.776.468,74		
1310	RETRIBUCIONES BÁSICAS Y OTRAS REMUN.	3.572.640,00		3.572.640,00	53.722,50	53.722,50	53.722,50		
137	CONTRIB. A PLANES DE PENSIONES	88.230,00		88.230,00	60.104,98	28.125,02	60.104,98		
	<b>TOTAL ARTÍCULO 13 LABORALES</b>	<b>21.358.680,00</b>		<b>21.358.680,00</b>	<b>13.890.296,22</b>	<b>13.890.296,22</b>	<b>13.890.296,22</b>		

Liquidación del presupuesto de gastos. Ejercicio 2010  
 Clasificación funcional por programas  
**1391 Dirección y Servicios Generales**

Cuadro 6.1 (continuación)

Clasificación económica	Explicación	Créditos presupuestarios			Gastos comprometidos	Obligaciones reconocidas netas	Remanentes de créditos	Pagos	Obligaciones pendientes de pago a 31-12-10
		Iniciales	Modificaciones	Definitivos					
1500	POR DESEMPEÑO DEL PUESTO	13.529.770,00		13.529.770,00	14.644.964,35	14.644.964,35	14.644.964,35		
1501	POR CUMPLIMIENTO DE OBJETIVOS	4.273.010,00		4.273.010,00	5.900.612,60	5.900.612,60	5.900.612,60		
151	GRATIFICACIONES	433.800,00		433.800,00	434.510,96	434.510,96	434.510,96		
	<b>TOTAL ARTÍCULO 15 INCENTIVOS AL RENDIMIENTO</b>	<b>18.236.580,00</b>		<b>18.236.580,00</b>	<b>20.980.087,91</b>	<b>20.980.087,91</b>	<b>20.980.087,91</b>		
1600	CUOTAS DE LA SEGURIDAD SOCIAL	28.025.680,00		28.025.680,00	23.686.820,56	23.686.820,56	23.686.820,56		
161	PRESTACIONES COMPLEMENTARIAS	2.500.000,00		2.500.000,00	2.372.027,47	2.372.027,47	2.356.395,69	15.631,78	
1620	FORM. Y PERFECCIONAM. DEL PERSONAL	800.000,00		800.000,00	499.629,51	488.205,53	380.579,54	107.625,99	
1621	SERVICIOS DE COMEDOR	791.570,00		791.570,00	790.564,73	729.821,70	643.214,82	86.606,88	
1622	TRANSPORTE DE PERSONAL	82.000,00		82.000,00			82.000,00		
1623	RECONOCIMIENTOS MEDICOS	933.640,00		933.640,00	564.122,74	561.660,74	510.322,43	51.338,31	
1624	ACCION SOCIAL GENERAL	14.845.450,00		14.845.450,00	14.803.675,54	14.803.675,54	14.803.675,54		
1625	SEGUROS	543.240,00		543.240,00	499.716,78	499.716,78	499.716,78		
1629	OTROS	23.460,00		23.460,00	4.358,93	4.358,93	4.098,93	260,00	
	<b>TOTAL ARTÍCULO 16 CUOT. PREST. Y GAST. SOC.</b>	<b>48.545.040,00</b>		<b>48.545.040,00</b>	<b>43.220.916,26</b>	<b>43.146.287,25</b>	<b>42.884.824,29</b>	<b>261.462,96</b>	
	<b>TOTAL CAPÍTULO 1 GASTOS DE PERSONAL</b>	<b>160.675.300,00</b>		<b>160.675.300,00</b>	<b>144.961.605,54</b>	<b>144.886.976,53</b>	<b>144.625.513,57</b>	<b>261.462,96</b>	
202	ARRENDAM. EDIF. Y OTRAS CONSTRUCCIONES	6.495.300,00		6.495.300,00	5.764.595,28	5.756.454,82	5.696.850,17	59.604,65	
203	ARRENDAM. MAQUIN., INSTAL. Y UTILLAJE	1.000,00		1.000,00	2.427,60	2.427,60	2.427,60		
205	ARRENDAM. DE MOBILIARIO Y ENSERES	127.050,00		127.050,00	121.957,84	121.945,25	115.735,12	6.210,13	
206	ARREND. EQUIP. PARA PROCESOS DE INFORM	6.000,00		6.000,00			6.000,00		
208	ARREND. DE OTRO INMOVILIZADO MATERIAL	1.000,00		1.000,00			1.000,00		
209	CÁNONES	590,00		590,00	1.279,66	1.279,66	1.279,66		
	<b>TOTAL ARTÍCULO 20 ARRENDAMIENTOS Y CÁNONES</b>	<b>6.630.940,00</b>		<b>6.630.940,00</b>	<b>5.890.260,38</b>	<b>5.882.107,33</b>	<b>5.816.292,55</b>	<b>65.814,78</b>	
210	TERRENOS Y BIENES NATURALES	6.120,00		6.120,00	13.085,29	13.085,29	13.085,29		
212	EDIFICIOS Y OTRAS CONSTRUCCIONES	5.896.000,00		5.896.000,00	6.099.868,84	6.090.347,90	5.383.007,59	707.340,31	
213	MAQUINARIA, INSTALACIONES Y UTILLAJE	2.626.820,00		2.626.820,00	2.617.700,69	2.615.805,19	2.461.334,09	154.471,10	
214	ELEMENTOS DE TRANSPORTE	70.600,00		70.600,00	31.001,34	30.945,34	30.926,85	18,49	
215	MOBILIARIO Y ENSERES	1.916.800,00		1.916.800,00	1.357.465,36	1.264.565,50	1.138.310,33	126.255,17	
216	EQUIPOS PARA PROCESOS DE INFORMACIÓN	633.230,00		633.230,00	173.271,56	173.211,51	168.353,19	4.858,32	
219	OTRO INMOVILIZADO MATERIAL	2.900,00		2.900,00	3.319,95	3.319,95	3.319,95		
	<b>TOTAL ARTÍCULO 21 REPAR., MANTEN. Y CONSERV.</b>	<b>11.152.470,00</b>		<b>11.152.470,00</b>	<b>10.295.713,03</b>	<b>10.191.280,68</b>	<b>9.198.337,29</b>	<b>992.943,39</b>	

Liquidación del presupuesto de gastos. Ejercicio 2010  
 Clasificación funcional por programas  
**1391 Dirección y Servicios Generales**

Cuadro 6.1 (continuación)

Clasificación económica	Explicación	Créditos presupuestarios			Gastos comprometidos	Obligaciones reconocidas netas	Remanentes de créditos	Pagos	Obligaciones pendientes de pago a 31-12-10
		Iniciales	Modificaciones	Definitivos					
2200	ORDINARIO NO INVENTARIABLE	3.933.870,00		3.933.870,00	2.877.750,44	2.790.175,08	1.143.694,92	2.355.178,43	434.996,65
2201	PRENSA, REV., LIBROS Y OTRAS PUBLIC.	219.750,00		219.750,00	203.919,79	194.766,53	24.983,47	190.863,11	3.903,42
2202	MATERIAL INFORMÁTICO NO INVENTARIABLE	595.500,00		595.500,00	222.855,57	219.034,45	376.465,55	200.819,71	18.214,74
22100	ENERGÍA ELÉCTRICA	8.781.210,00		8.781.210,00	9.760.073,83	9.090.264,32	-309.054,32	8.580.530,70	509.733,62
22101	AGUA	406.550,00		406.550,00	378.267,40	361.894,73	44.655,27	344.306,98	17.587,75
22102	GAS	424.020,00		424.020,00	307.370,38	227.548,51	196.471,49	214.908,02	12.640,49
22103	COMBUSTIBLE	310.690,00		310.690,00	216.079,99	205.041,83	105.648,17	186.211,24	18.830,59
22110	PRODUCTOS FARMACÉUTICOS	53.710,00		53.710,00	44.185,81	43.151,62	10.558,38	39.093,91	4.057,71
2212	INSTRUM. Y PEQ. UTILLAJE SANITARIO	58.620,00		58.620,00	28.731,05	28.731,05	29.888,95	28.124,66	606,39
2213	INSTRUM. Y PEQ. UTILLAJE NO SANITARIO	133.870,00		133.870,00	141.324,45	141.324,45	-7.454,45	125.722,15	15.602,30
22140	LENCERÍA	6.030,00		6.030,00	2.363,54	2.363,54	3.666,46	649,04	1.714,50
22141	VESTUARIO	252.060,00		252.060,00	169.323,26	164.681,22	87.378,78	149.056,51	15.624,71
22164	OTRO MATERIAL SANITARIO	47.180,00		47.180,00	54.296,67	53.826,93	-6.646,93	44.305,06	9.521,87
2217	MAT. NO SANIT. PARA CONSUMO Y REPOSIC.	616.470,00		616.470,00	289.804,50	289.611,49	326.858,51	217.562,00	72.049,49
2219	OTROS SUMINISTROS	485.120,00		485.120,00	481.638,35	479.144,36	5.975,64	402.826,48	76.317,88
22200	SERV. TELECOMUNICACIONES	21.360,00		21.360,00	44.858,30	39.451,87	-18.091,87	38.655,76	796,11
2221	POSTALES Y MENSAJERÍA	9.449.430,00		9.449.430,00	10.421.048,13	10.417.468,70	-968.038,70	10.136.848,33	280.620,37
2229	OTRAS	18.270,00		18.270,00	17.186,16	17.185,88	1.084,12	16.278,30	907,58
223	TRANSPORTES	2.422.650,00		2.422.650,00	2.226.695,13	2.065.764,95	356.885,05	1.973.931,55	91.833,40
2240	EDIFICIOS Y LOCALES	4.870,00		4.870,00	3.212,51	3.212,51	1.657,49	3.212,51	
2241	VEHÍCULOS	63.510,00		63.510,00	45.820,26	45.820,26	17.689,74	45.820,26	
2251	AUTONÓMICOS	2.810,00		2.810,00	2.155,01	2.155,01	654,99	2.155,01	
2252	LOCALES	2.321.380,00		2.321.380,00	2.685.772,03	2.685.772,03	-364.392,03	2.682.825,76	2.946,27
2261	ATENC. PROTOCOLAR. Y REPRESENTATIVAS	140.820,00		140.820,00	68.043,21	68.043,21	72.776,79	60.782,76	7.260,45
22620	DE GESTIÓN ADMINISTRATIVA	190.890,00		190.890,00	126.236,14	126.236,14	64.653,86	123.760,50	2.475,64
22621	DE COMUNICACIÓN	97.320,00		97.320,00	41.415,69	41.415,69	55.904,31	41.415,69	
2263	JURÍDICOS, CONTENCIOSOS	75.850,00		75.850,00	215.625,87	215.625,87	-139.775,87	81.603,50	134.022,37
2265	CUOTAS DE ASOCIACIÓN	326.550,00		326.550,00	324.774,40	324.774,40	1.775,60	324.774,40	
22660	REUNIONES, CONFEREN. Y CELEBRAC. ACTOS	1.163.740,00		1.163.740,00	674.793,09	579.135,96	584.604,04	492.686,39	86.449,57

Liquidación del presupuesto de gastos. Ejercicio 2010  
Clasificación funcional por programas  
**1391 Dirección y Servicios Generales**

Cuadro 6.1 (continuación)

Clasificación económica	Explicación	Créditos presupuestarios			Gastos comprometidos	Obligaciones reconocidas netas	Remanentes de créditos	Pagos	Obligaciones pendientes de pago a 31-12-10
		Iniciales	Modificaciones	Definitivos					
22661	CURSOS DE FORMACIÓN	184.260,00		184.260,00	102.387,17	102.387,17	81.872,83	62.159,67	40.227,50
2269	OTROS	333.130,00		333.130,00	267.053,86	263.174,73	69.955,27	241.647,05	21.527,68
2270	INFORMES, DICT. Y OTRAS ACTUA. PROFES.	1.723.260,00		1.723.260,00	1.112.493,10	959.148,75	764.111,25	929.257,14	29.891,61
2273	LIMPIEZA Y ASEO	14.517.370,00		14.517.370,00	13.301.487,30	13.266.987,61	1.250.382,39	13.042.815,19	224.172,42
2274	SEGURIDAD	13.240.970,00		13.240.970,00	12.628.778,11	12.618.184,88	622.785,12	12.371.195,94	246.988,94
2276	SERV. CONTRATADOS ADMINISTRATIVOS	3.509.400,00		3.509.400,00	2.046.145,04	1.845.297,54	1.664.102,46	983.472,28	861.825,26
22781	SERVICIOS DE GESTIÓN DE PRESTACIONES	3.760.020,00		3.760.020,00	2.960.945,18	2.960.945,18	799.074,82	2.787.969,20	172.975,98
22782	SERVICIOS DE CARÁCTER INFORMÁTICO	9.978.320,00		9.978.320,00	11.592.188,22	11.132.829,49	-1.154.509,49	9.912.279,08	1.220.550,41
2279	OTROS	627.320,00		627.320,00	708.529,47	705.981,93	-78.661,93	633.971,06	72.010,87
	<b>TOTAL ARTÍCULO 22 MATER. SUMINIST. Y OTROS</b>	<b>80.498.150,00</b>		<b>80.498.150,00</b>	<b>76.795.628,41</b>	<b>74.778.559,87</b>	<b>5.719.590,13</b>	<b>70.069.675,33</b>	<b>4.708.884,54</b>
230	DIETAS	1.864.510,00		1.864.510,00	1.181.764,59	1.181.764,59	682.745,41	1.175.388,14	6.376,45
231	LOCOMOCIÓN	1.766.900,00		1.766.900,00	1.101.166,73	1.101.166,73	665.733,27	1.093.231,13	7.935,60
232	TRASLADOS	1.000,00		1.000,00			1.000,00		
233	OTRAS INDEMNIZACIONES	1.426.360,00		1.426.360,00	1.187.209,08	1.187.209,08	239.150,92	1.096.778,58	90.430,50
	<b>TOTAL ARTÍCULO 23 INDEMNIZ. RAZON SERVICIO</b>	<b>5.058.770,00</b>		<b>5.058.770,00</b>	<b>3.470.140,40</b>	<b>3.470.140,40</b>	<b>1.588.629,60</b>	<b>3.365.397,85</b>	<b>104.742,55</b>
240	GASTOS DE EDICIÓN Y DISTRIBUCIÓN	293.800,00		293.800,00	89.706,30	89.706,30	204.093,70	89.706,30	
	<b>TOTAL ARTÍCULO 24 GASTOS DE PUBLICACIONES</b>	<b>293.800,00</b>		<b>293.800,00</b>	<b>89.706,30</b>	<b>89.706,30</b>	<b>204.093,70</b>	<b>89.706,30</b>	
	<b>TOTAL CAPÍTULO 2 GAST. CORRIENT. BIENES Y SERV.</b>	<b>103.634.130,00</b>		<b>103.634.130,00</b>	<b>96.541.448,52</b>	<b>94.411.794,58</b>	<b>9.222.335,42</b>	<b>88.539.409,32</b>	<b>5.872.385,26</b>
3529	OTROS	397.530,00		397.530,00	97.180,84	97.180,84	300.349,16	92.576,13	4.604,71
359	OTROS GASTOS FINANCIEROS	15.780,00		15.780,00			15.780,00		
	<b>TOTAL ARTÍCULO 35 INTER. DEM. Y OTROS GASTOS</b>	<b>413.310,00</b>		<b>413.310,00</b>	<b>97.180,84</b>	<b>97.180,84</b>	<b>316.129,16</b>	<b>92.576,13</b>	<b>4.604,71</b>
	<b>TOTAL CAPÍTULO 3 GASTOS FINANCIEROS</b>	<b>413.310,00</b>		<b>413.310,00</b>	<b>97.180,84</b>	<b>97.180,84</b>	<b>316.129,16</b>	<b>92.576,13</b>	<b>4.604,71</b>
6221	CONSTRUCCIONES	14.090.240,00		14.090.240,00	12.004.501,49	10.347.189,67	3.743.050,33	10.248.077,56	99.112,11
623	MAQUINARIA, INSTALACIONES Y UTILLAJE	75.870,00		75.870,00	552.814,07	552.814,05	-476.944,05	310.286,91	242.527,14
625	MOBILIARIO Y ENSERES	2.411.560,00		2.411.560,00	1.261.128,06	1.261.128,06	1.150.431,94	1.199.301,71	61.826,35
628	OTRO INMOVILIZADO MATERIAL				8.810,20	4.750,20	-4.750,20	4.750,20	
	<b>TOTAL ARTÍCULO 62 INVERSIONES NUEVAS</b>	<b>16.577.670,00</b>		<b>16.577.670,00</b>	<b>13.827.253,82</b>	<b>12.165.881,98</b>	<b>4.411.788,02</b>	<b>11.762.416,38</b>	<b>403.465,60</b>
6321	CONSTRUCCIONES	17.561.780,00		17.561.780,00	3.929.463,90	3.929.429,84	13.632.350,16	1.729.057,04	2.200.372,80
633	MAQUINARIA, INSTALACIONES Y UTILLAJE	2.517.110,00		2.517.110,00	2.909.080,77	2.909.080,77	-391.970,77	2.541.915,46	367.165,31

Liquidación del presupuesto de gastos. Ejercicio 2010  
 Clasificación funcional por programas  
**1391 Dirección y Servicios Generales**

Cuadro 6.1 (continuación)

Clasificación económica	Explicación	Créditos presupuestarios			Gastos comprometidos	Obligaciones reconocidas netas	Remanentes de créditos	Pagos	Obligaciones pendientes de pago a 31-12-10
		Iniciales	Modificaciones	Definitivos					
634	MATERIAL DE TRANSPORTE	62.000,00		62.000,00	49.026,59	49.026,59	19.117,45	29.909,14	
635	MOBILIARIO Y ENSERES	1.108.890,00		1.108.890,00	686.075,29	685.602,34	612.328,50	73.273,84	
	<b>TOTAL ARTÍCULO 63 INVERSIONES DE REPOSICIÓN</b>	<b>21.249.780,00</b>		<b>21.249.780,00</b>	<b>7.573.646,55</b>	<b>7.573.139,54</b>	<b>4.902.418,45</b>	<b>2.670.721,09</b>	
	<b>TOTAL CAPÍTULO 6 INVERSIONES REALES</b>	<b>37.827.450,00</b>		<b>37.827.450,00</b>	<b>21.400.900,37</b>	<b>19.739.021,52</b>	<b>16.664.834,83</b>	<b>3.074.186,69</b>	
8300	AL PERSONAL	3.137.280,00		3.137.280,00	2.994.739,72	2.994.739,49	2.881.803,91	112.935,58	
	<b>TOTAL ARTÍCULO 83 CONC. PRÉSTAM. NO PUBLIC.</b>	<b>3.137.280,00</b>		<b>3.137.280,00</b>	<b>2.994.739,72</b>	<b>2.994.739,49</b>	<b>2.881.803,91</b>	<b>112.935,58</b>	
8400	A CORTO PLAZO	3.320,00		3.320,00	239,70	239,70	239,70		
8410	A CORTO PLAZO	3.880,00		3.880,00	39,20	39,20	39,20		
8411	A LARGO PLAZO	43.650,00		43.650,00	244,25	244,25	244,25		
	<b>TOTAL ARTÍCULO 84 CONST. DE DEPÓS. Y FIANZAS</b>	<b>50.850,00</b>		<b>50.850,00</b>	<b>523,15</b>	<b>523,15</b>	<b>523,15</b>		
	<b>TOTAL CAPÍTULO 8 ACTIVOS FINANCIEROS</b>	<b>3.188.130,00</b>		<b>3.188.130,00</b>	<b>2.995.262,87</b>	<b>2.995.262,64</b>	<b>2.882.327,06</b>	<b>112.935,58</b>	
	<b>TOTAL PROGRAMA 91 DIREC. Y SERVICIOS GENERAL</b>	<b>305.758.320,00</b>		<b>305.758.320,00</b>	<b>265.996.398,14</b>	<b>262.130.236,11</b>	<b>252.804.660,91</b>	<b>9.325.575,20</b>	

Fuente: Sistema de Información Contable de la Seguridad Social

Liquidación del presupuesto de gastos. Ejercicio 2010  
Clasificación funcional por programas  
**1392 Información y Atención Personalizada**

Cuadro 6.1 (continuación)

Clasificación económica	Explicación	Créditos presupuestarios			Gastos comprometidos	Obligaciones reconocidas netas	Remanentes de créditos	Pagos	Obligaciones pendientes de pago a 31-12-10
		Iniciales	Modificaciones	Definitivos					
12000	SUELDOS. (EXCEPTO PERS. CUPO Y EVIS)	341.440,00		341.440,00	381.222,33	381.222,33	381.222,33	-39.782,33	
12010	SUELDOS (EXCEPTO PERSONAL DE CUPO)	2.296.930,00		2.296.930,00	2.115.346,14	2.115.346,14	2.115.346,14	181.583,86	
1203	DEL SUBGRUPO C1 Y GRUPO C	10.393.150,00		10.393.150,00	13.304.828,79	13.304.828,79	13.304.828,79	-2.911.678,79	
1204	DEL SUBGRUPO C2 Y GRUPO D	10.834.580,00		10.834.580,00	10.640.530,61	10.640.530,61	10.640.530,61	194.049,39	
1205	SUELDOS DE AGRUP. PROF.Y GRUPO E	56.210,00		56.210,00	81.189,32	81.189,32	81.189,32	-24.979,32	
1206	TRIENIOS	5.703.720,00		5.703.720,00	6.044.177,69	6.044.177,69	6.044.177,69	-340.457,69	
1207	PAGAS EXTRAORDINARIAS	10.733.700,00		10.733.700,00	7.902.993,07	7.902.993,07	7.902.993,07	2.830.706,93	
1210	COMPLEMENTO DE DESTINO	14.098.880,00		14.098.880,00	15.293.043,63	15.293.043,63	15.293.043,63	-1.194.163,63	
12110	COMPONENTE GRAL. PERSONAL NO SANIT.	11.364.510,00		11.364.510,00	15.516.317,33	15.516.317,33	15.516.317,33	-4.151.807,33	
1212	INDEMNIZACIÓN POR RESIDENCIA	164.570,00		164.570,00	317.264,38	317.264,38	317.264,38	-152.694,38	
12191	COMPLEMENTOS TRANSITORIOS ABSORBIBLE	920,00		920,00	920,00	920,00	920,00	920,00	
12199	OTROS COMPLEMENTOS	920,00		920,00	164.848,27	164.848,27	164.848,27	-163.928,27	
<b>13090</b>	<b>TOTAL ARTÍCULO 12 PERS. FUNC. Y ESTATUTARIO</b>	<b>65.989.530,00</b>		<b>65.989.530,00</b>	<b>71.761.761,56</b>	<b>71.761.761,56</b>	<b>71.761.761,56</b>	<b>-5.772.231,56</b>	
13090	RETRIBUCIONES BÁSICAS Y OTRAS REMUN.	1.291.940,00		1.291.940,00	878.090,73	878.090,73	878.090,73	413.849,27	
1310	RETRIBUCIONES BÁSICAS Y OTRAS REMUN.	16.090,00		16.090,00	16.090,00	16.090,00	16.090,00	16.090,00	
<b>1500</b>	<b>TOTAL ARTÍCULO 13 LABORALES</b>	<b>1.308.030,00</b>		<b>1.308.030,00</b>	<b>878.090,73</b>	<b>878.090,73</b>	<b>878.090,73</b>	<b>429.939,27</b>	
1500	POR DESEMPEÑO DEL PUESTO	16.361.910,00		16.361.910,00	15.672.373,69	15.672.373,69	15.672.373,69	689.536,31	
1501	POR CUMPLIMIENTO DE OBJETIVOS	5.655.950,00		5.655.950,00	5.505.731,82	5.505.731,82	5.505.731,82	150.218,18	
<b>1600</b>	<b>TOTAL ARTÍCULO 15 INCENTIVOS AL RENDIMIENTO</b>	<b>22.017.860,00</b>		<b>22.017.860,00</b>	<b>21.178.105,51</b>	<b>21.178.105,51</b>	<b>21.178.105,51</b>	<b>839.754,49</b>	
1600	CUOTAS DE LA SEGURIDAD SOCIAL	23.400.350,00		23.400.350,00	22.443.494,59	22.443.494,59	22.443.494,59	956.855,41	
<b>1600</b>	<b>TOTAL ARTÍCULO 16 CUOT. PREST. Y GAST. SOC.</b>	<b>23.400.350,00</b>		<b>23.400.350,00</b>	<b>22.443.494,59</b>	<b>22.443.494,59</b>	<b>22.443.494,59</b>	<b>956.855,41</b>	
<b>2200</b>	<b>TOTAL CAPÍTULO 1 GASTOS DE PERSONAL</b>	<b>112.715.770,00</b>		<b>112.715.770,00</b>	<b>116.261.452,39</b>	<b>116.261.452,39</b>	<b>116.261.452,39</b>	<b>-3.545.682,39</b>	
2221	POSTALES Y MENSAJERÍA	4.903.950,00		4.903.950,00	3.187.704,74	3.187.704,74	3.187.704,74	1.716.245,26	
22621	DE COMUNICACIÓN	804.200,00		804.200,00	759.081,60	744.698,53	729.396,88	59.501,47	
2279	OTROS	1.041.980,00		1.041.980,00	1.041.980,00	1.041.980,00	1.041.980,00	1.041.980,00	
<b>2300</b>	<b>TOTAL ARTÍCULO 22 MATER. SUMINIST. Y OTROS</b>	<b>6.750.130,00</b>		<b>6.750.130,00</b>	<b>3.946.786,34</b>	<b>3.932.403,27</b>	<b>3.917.101,62</b>	<b>2.817.726,73</b>	
233	OTRAS INDEMNIZACIONES	30.000,00		30.000,00	30.000,00	30.000,00	30.000,00	30.000,00	
<b>2300</b>	<b>TOTAL ARTÍCULO 23 INDEMNIZ. RAZÓN SERVICIO</b>	<b>30.000,00</b>		<b>30.000,00</b>				<b>30.000,00</b>	
<b>2300</b>	<b>TOTAL CAPÍTULO 2 GAST. CORRIENT. BIENES Y SERV.</b>	<b>6.780.130,00</b>		<b>6.780.130,00</b>	<b>3.946.786,34</b>	<b>3.932.403,27</b>	<b>3.917.101,62</b>	<b>2.847.726,73</b>	

Liquidación del presupuesto de gastos. Ejercicio 2010  
 Clasificación funcional por programas  
**1392 Información y Atención Personalizada**

Cuadro 6.1 (continuación)

Clasificación económica	Explicación	Créditos presupuestarios			Gastos comprometidos	Obligaciones reconocidas netas	Remanentes de créditos	Pagos	Obligaciones pendientes de pago a 31-12-10
		Iniciales	Modificaciones	Definitivos					
6221	CONSTRUCCIONES	34.064.250,00		34.064.250,00	22.900.634,92	21.912.238,37	12.152.011,63	17.530.406,97	4.381.831,40
623	MAQUINARIA, INSTALACIONES Y UTILLAJE	16.690,00		16.690,00	322.880,31	322.880,31	-306.190,31	174.409,08	148.471,23
625	MOBILIARIO Y ENSERES	818.440,00		818.440,00	556.911,54	556.911,54	261.528,46	320.510,58	236.400,96
	<b>TOTAL ARTÍCULO 62 INVERSIONES NUEVAS</b>	<b>34.899.380,00</b>		<b>34.899.380,00</b>	<b>23.780.426,77</b>	<b>22.792.030,22</b>	<b>12.107.349,78</b>	<b>18.025.326,63</b>	<b>4.766.703,59</b>
6321	CONSTRUCCIONES	4.927.080,00		4.927.080,00	2.566.101,01	2.042.624,52	2.884.455,48	1.973.896,73	68.727,79
633	MAQUINARIA, INSTALACIONES Y UTILLAJE	637.770,00		637.770,00	221.216,24	221.216,24	416.553,76	217.778,18	3.438,06
635	MOBILIARIO Y ENSERES	987.820,00		987.820,00	695.874,44	695.874,44	291.945,56	578.484,36	117.390,08
	<b>TOTAL ARTÍCULO 63 INVERSIONES DE REPOSICIÓN</b>	<b>6.552.670,00</b>		<b>6.552.670,00</b>	<b>3.483.191,69</b>	<b>2.959.715,20</b>	<b>3.592.954,80</b>	<b>2.770.159,27</b>	<b>189.555,93</b>
	<b>TOTAL CAPÍTULO 6 INVERSIONES REALES</b>	<b>41.452.050,00</b>		<b>41.452.050,00</b>	<b>27.263.618,46</b>	<b>25.751.745,42</b>	<b>15.700.304,58</b>	<b>20.795.485,90</b>	<b>4.956.259,52</b>
	<b>TOTAL PROGRAMA 92 INFO. Y ATEN. PERSONALIZADA</b>	<b>160.947.950,00</b>		<b>160.947.950,00</b>	<b>147.471.857,19</b>	<b>145.945.601,08</b>	<b>15.002.348,92</b>	<b>140.974.039,91</b>	<b>4.971.561,17</b>

Fuente: Sistema de Información Contable de la Seguridad Social

Liquidación del presupuesto de gastos. Ejercicio 2010  
 Clasificación funcional por programas  
**1393 Gestión Internacional de Prestaciones**

Cuadro 6.1 (continuación)

Clasificación económica	Explicación	Créditos presupuestarios		Gastos comprometidos	Obligaciones reconocidas netas	Remanentes de créditos	Pagos	Obligaciones pendientes de pago a 31-12-10
		Iniciales	Modificaciones					
12000	SUELDOS (EXCEPTO PERS. CUPO Y EVIS)	12.050,00		12.050,00	13.569,85	-1.519,85	13.569,85	
12010	SUELDOS (EXCEPTO PERSONAL DE CUPO)	108.230,00		108.230,00	103.834,72	4.395,28	103.834,72	
1203	DEL SUBGRUPO C1 Y GRUPO C	466.230,00		466.230,00	410.955,60	55.274,40	410.955,60	
1204	DEL SUBGRUPO C2 Y GRUPO D	498.700,00		498.700,00	384.771,05	113.928,95	384.771,05	
1206	TRIENIOS	278.130,00		278.130,00	256.712,52	21.417,48	256.712,52	
1207	PAGAS EXTRAORDINARIAS	425.530,00		425.530,00	286.915,37	138.614,63	286.915,37	
1210	COMPLEMENTO DE DESTINO	618.110,00		618.110,00	516.944,30	101.165,70	516.944,30	
12110	COMPONENTE GRAL. PERSONAL NO SANIT.	574.930,00		574.930,00	516.818,40	58.111,60	516.818,40	
1212	INDEMNIZACIÓN POR RESIDENCIA	13.350,00		13.350,00	15.722,60	-2.372,60	15.722,60	
12191	COMPLEMENTOS TRANSITORIOS ABSORBIBLE	80,00		80,00		80,00		
12199	OTROS COMPLEMENTOS	80,00		80,00	7.990,93	-7.910,93	7.990,93	
	<b>TOTAL ARTÍCULO 12 PERS. FUNC. Y ESTATUTARIO</b>	<b>2.995.420,00</b>		<b>2.995.420,00</b>	<b>2.514.235,34</b>	<b>481.184,66</b>	<b>2.514.235,34</b>	
1500	POR DESEMPEÑO DEL PUESTO	887.570,00		887.570,00	592.920,70	294.649,30	592.920,70	
1501	POR CUMPLIMIENTO DE OBJETIVOS	276.770,00		276.770,00	190.568,06	86.201,94	190.568,06	
	<b>TOTAL ARTÍCULO 15 INCENTIVOS AL RENDIMIENTO</b>	<b>1.164.340,00</b>		<b>1.164.340,00</b>	<b>783.488,76</b>	<b>380.851,24</b>	<b>783.488,76</b>	
1600	CUOTAS DE LA SEGURIDAD SOCIAL	1.270.000,00		1.270.000,00	880.554,98	389.445,02	880.554,98	
	<b>TOTAL ARTÍCULO 16 CUOT. PREST. Y GAST. SOC.</b>	<b>1.270.000,00</b>		<b>1.270.000,00</b>	<b>880.554,98</b>	<b>389.445,02</b>	<b>880.554,98</b>	
	<b>TOTAL CAPÍTULO 1 GASTOS DE PERSONAL</b>	<b>5.429.760,00</b>		<b>5.429.760,00</b>	<b>4.178.279,08</b>	<b>1.251.480,92</b>	<b>4.178.279,08</b>	
2200	ORDINARIO NO INVENTARIABLE	180.000,00		180.000,00	36.579,44	143.420,56	36.579,44	
2202	MATERIAL INFORMÁTICO NO INVENTARIABLE				140.580,00	-140.580,00	140.580,00	
22781	SERVICIOS DE GESTIÓN DE PRESTACIONES				511,76	-511,76	511,76	
22782	SERVICIOS DE CARÁCTER INFORMÁTICO	489.610,00		489.610,00		489.610,00		
	<b>TOTAL ARTÍCULO 22 MATER. SUMINIST. Y OTROS</b>	<b>669.610,00</b>		<b>669.610,00</b>	<b>177.671,20</b>	<b>491.938,80</b>	<b>177.671,20</b>	
230	DIETAS	16.240,00		16.240,00	131,23	16.108,77	131,23	
231	LOCOMOCIÓN	10.820,00		10.820,00	666,56	10.153,44	666,56	
	<b>TOTAL ARTÍCULO 23 INDEMNIZ. RAZÓN SERVICIO</b>	<b>27.060,00</b>		<b>27.060,00</b>	<b>797,79</b>	<b>26.262,21</b>	<b>797,79</b>	
	<b>TOTAL CAPÍTULO 2 GAST. CORRIENT. BIENES Y SERV.</b>	<b>696.670,00</b>		<b>696.670,00</b>	<b>178.468,99</b>	<b>518.201,01</b>	<b>178.468,99</b>	
	<b>TOTAL PROGRAMA 93 GESTIÓN INTERN. DE PRES</b>	<b>6.126.430,00</b>		<b>6.126.430,00</b>	<b>4.356.748,07</b>	<b>1.769.681,93</b>	<b>4.356.748,07</b>	
	<b>TOTAL GRUPO PROGRAMA</b>	<b>472.812.700,00</b>		<b>472.812.700,00</b>	<b>417.825.003,40</b>	<b>60.380.114,74</b>	<b>398.135.448,89</b>	<b>14.297.136,37</b>
	<b>TOTAL ENTIDAD</b>	<b>101.878.083.850,00</b>		<b>101.878.083.850,00</b>	<b>101.465.800.247,08</b>	<b>101.458.816.796,04</b>	<b>100.620.633.798,38</b>	<b>838.182.997,66</b>



Número Cuentas	ACTIVO	Ejercicio 2010	Ejercicio 2009	Número Cuentas	PASIVO	Ejercicio 2010	Ejercicio 2009
	<b>A) INMOVILIZADO</b>	<b>769.683.555,57</b>	<b>755.191.806,35</b>		<b>A) FONDOS PROPIOS</b>	<b>-669.089.499,53</b>	<b>211.616.955,15</b>
215	I. Inmovilizaciones inmateriales	248.751,85	744.704,97	100	I. Patrimonio	-669.089.499,53	211.616.955,15
217	1.- Aplicaciones informáticas	17.549.628,80	17.651.435,00	101	1.- Patrimonio.		
(281)	2.- Derechos sobre bienes en régimen de arrendamiento financiero	-17.300.876,95	-16.906.730,03	103	2.- Tesorería general. Cuenta de neto patrimonial		211.616.955,15
	3.- Amortizaciones	769.226.678,03	754.220.499,94	(108)	3.- Patrimonio recibido en cesión		
220,221	II. Inmovilizaciones materiales	755.249.239,22	732.078.843,45	11	4.- Patrimonio entregado en cesión		
222,223	1.- Terrenos y construcciones	47.273.484,29	43.639.576,72	120	II. Reservas		
224,226	2.- Instalaciones técnicas y maquinaria	95.358.345,57	95.569.956,23	(121)	III. Resultados de ejercicios anteriores		
227,228,229	3.- Ufillaje y mobiliario	54.916.701,40	56.786.787,49	129	1.- Resultados positivos de ejercicios anteriores		
(282)	4.- Otro inmovilizado	-183.571.092,45	-173.854.663,95		2.- Resultados negativos de ejercicios anteriores		
	5.- Amortizaciones				IV. Resultados del ejercicio		
240	III. Internas del sistema				<b>B) ACREEDORES A LARGO PLAZO</b>	<b>4.200,00</b>	<b>31.389,39</b>
	1.- Entidades gest. Cuenta de neto patrimonial			150	I. Emisiones de obligaciones		
250,251,256	IV. Inversiones financieras permanentes.	208.125,69	226.601,44	156	1.- Obligaciones y bonos		
252,254,257	1.- Cartera de valores a largo plazo				2.- Intereses de obligaciones y otros valores		
260,265	2.- Otras inversiones y créditos a largo plazo	208.125,69	226.601,44	170, 176	II. Otras deudas a largo plazo	4.200,00	31.389,39
(297)	3.- Fianzas y depósitos constituidos a largo plazo			171,173,177	1.- Deudas con entidades de crédito		
27	4.- Provisiones			180,185	2.- Otras deudas		
	<b>B) GASTOS A DISTRIBUIR EN VARIOS EJERCICIOS</b>	<b>366.532,43</b>	<b>345.001,61</b>	259	III. Desemb. pendientes sobre acciones no exigidas	4.200,00	31.389,39
	<b>C) ACTIVO CIRCULANTE</b>	<b>422.415.508,33</b>	<b>383.680.656,63</b>		<b>C) ACREEDORES A CORTO PLAZO</b>	<b>1.861.550.895,86</b>	<b>927.569.120,05</b>
30	I. Existencias			500	I. Emisiones de obligaciones		
31	1.- Productos farmacéuticos			506	1.- Obligaciones y bonos a corto plazo		
32,33,34,35	2.- Material sanitario de consumo			520	2.- Intereses de obligaciones y otros valores		
	3.- Otros aprovisionamientos			526	II. Deudas con entidades de crédito		
43	II. Deudores	418.837.105,94	380.082.279,69		1.- Préstamos y otras deudas		
44	1.- Deudores presupuestarios			40	2.- Deudas por intereses		
45	2.- Deudores no presupuestarios	418.147.094,47	379.415.330,72	41	III. Acreedores	1.487.672.806,61	586.707.641,51
	3.- Deudores por administración de recursos atribuidos a otros entes y cuentas de relación con ellos			45	1.- Acreedores presupuestarios	838.185.961,66	63.113.337,43
471	4.- Organismos de Previsión Social. deudores	690.011,47	666.948,97		2.- Acreedores no presupuestarios	463.414.208,45	373.514.280,55
(490)	5.- Provisiones	3.096.599,57	3.017.046,00		3.- Acreedores por administración de recursos atribuidos a otros entes y cuentas de relación con ellos		
540, 541, 546, (549)	III. Inversiones financieras temporales	3.070.304,87	2.940.422,10	475,476	4.- Administraciones Públicas	186.072.636,50	150.080.023,53
542, 544, 545, 547	1.- Cartera de valores a corto plazo	26.294,70	76.623,90	521,523,527	5.- Otros acreedores		
565,566	2.- Otras inversiones y créditos a corto plazo			560,561	6.- Fianzas y depósitos recibidos a corto plazo		
(597), (598)	3.- Fianzas y depósitos constituidos a corto plazo			5516,554, 556	IV. Partidas pendientes de aplicación	373.878.089,25	340.861.478,54
57	4.- Provisiones	456.646,35	523.849,69	559	1.- Partidas pendientes de aplicación	373.878.089,25	340.861.478,54
55	V. Tesorería	25.156,47	57.481,25	485,585	2.- Otras partidas pendientes de aplicación		
5510,5515,555, 558	1.- Partidas pendientes de aplicación	25.156,47	57.481,25		V. Ajustes por periodificación recibidos		
559	2.- Otras partidas pendientes de aplicación						
480,58	VI. Ajustes por periodificación						
	<b>TOTAL GENERAL (A+B+C) ...</b>	<b>1.192.465.596,33</b>	<b>1.139.217.464,59</b>		<b>TOTAL GENERAL (A+B+C) ...</b>	<b>1.192.465.596,33</b>	<b>1.139.217.464,59</b>

Cuenta del resultado económico-patrimonial. Ejercicio 2010

Cuadro 6.3

Número Cuentas	DEBE	Ejercicio 2010	Ejercicio 2009	Número Cuentas	HABER	Ejercicio 2010	Ejercicio 2009
	<b>A) GASTOS</b>	<b>101.427.359.640,28</b>	<b>96.018.897.365,34</b>		<b>B) INGRESOS</b>	<b>32.973,57</b>	
630	1. Prestaciones sociales.	100.501.715.399,58	95.084.891.213,43		1. Ingresos de gestión ordinaria		
631	a) Pensiones.	94.170.766.366,71	88.500.251.938,63	720	a) Cotizaciones sociales a cargo de los empleadores		
632	b) Incapacidad temporal	2.586.686.470,14	2.891.501.175,85	721	b) Cotizaciones sociales a cargo de los asalariados		
634	c) Maternidad	2.059.749.263,87	2.068.702.640,51		2. Otros ingresos de gestión ordinaria		
635	d) Prestaciones familiares	1.372.618.617,48	1.289.088.277,22	70	a) Prestación de servicios		
	e) Prestaciones económicas de recuperación e indemnizaciones y entregas únicas	41.987.222,61	54.855.378,93	773	b) Reintegros		
636	f) Prestaciones sociales	231.662.118,93	238.714.423,80	78	c) Trabajos realizados para la entidad		
637	g) Prótesis y vehículos para inválidos	89.547,99	58.998,75	775,776,777	d) Otros ingresos de gestión		
638	h) Farmacias y efectos y accesorios de dispensación ambulatoria			760	e) Ingresos de participaciones en capital		
639	i) Otras prestaciones	38.155.792,85	41.718.379,74	761,762	f) Ingresos de otros valores negociables y de créditos del activo inmovilizado		
	2. Gastos de funcionamiento de los servicios	591.500.464,99	609.629.477,29		g) Otros intereses e ingresos asimilados		
600,605,(609)	a) Aprovisionamientos	17.848.400,56	19.962.345,34		g.1) Otros intereses		
61*	a.1) Compras	1.202.834,66	1.472.974,50	763,769	g.2) Beneficios en inversiones financieras		
61*	a.2) Variación de existencias			766	h) Diferencias positivas de cambio		
607	a.3) Otros gastos externos	16.645.565,90	18.489.370,84	768	3. Transferencias y subvenciones		
640,641	b) Gastos de personal:	476.726.345,37	493.971.783,89		a) Transferencias corrientes		
642,643,644	b.1) Sueldos, salarios y asimilados	367.913.279,62	379.824.353,41	750	b) Subvenciones corrientes		
68	b.2) Cargas sociales	108.813.065,75	114.147.430,48	751	c) Transferencias de capital		
675,694,(794)	c) Dotaciones para amortiz. de inmovilizado	16.098.197,35	16.090.705,20	755	d) Subvenciones de capital		
	d) Variación de provisiones para insolvencias y pérdidas de créditos incobrables	67.658,56		770,771	4. Ganancias e ingresos extraordinarios		
62	e) Otros gastos de gestión	80.662.682,31	79.423.203,00	774	a) Beneficios procedentes del inmovilizado	32.973,57	
660	e.1) Servicios exteriores	77.974.690,89	77.060.081,38	778	b) Beneficios por operac. de endeudamiento	7.950,75	
676	e.2) Tributos	2.687.927,04	2.363.121,62	779	c) Ingresos extraordinarios	25.022,82	
661,662,663,669	e.3) Otros gastos de gestión corriente	64,38			d) Ingresos y beneficios de otros ejercicios		
666,667	f) Gastos financieros y asimilables	97.180,84	181.439,86				
696,698,699,(796,798,799)	f.1) Por deudas	97.180,84	181.439,86				
	f.2) Pérdidas de inversiones financieras						
668	g) Variación de las provisiones de inversiones financieras						
650	h) Diferencias negativas de cambio	333.275.155,59	323.916.941,36				
651	a) Transferencias corrientes	333.275.155,59	323.916.941,36				
655	b) Subvenciones corrientes						
656	c) Transferencias de capital						
670,671	d) Subvenciones de capital	868.640,12	459.733,26				
674	a) Pérdidas procedentes de inmovilizado	868.640,12	459.733,26				
678	b) Pérdidas por operaciones de endeudamiento						
679	c) Gastos extraordinarios						
	d) Gastos y pérdidas de otros ejercicios						
	<b>AHORRO</b>				<b>DESAHORRO</b>	<b>101.427.326.686,71</b>	<b>96.018.897.365,34</b>
	<b>TOTAL DEBE</b>	<b>101.427.359.640,28</b>	<b>96.018.897.365,34</b>		<b>TOTAL HABER</b>	<b>101.427.359.640,28</b>	<b>96.018.897.365,34</b>

Fuente: Sistema de Información Contable de la Seguridad Social

(\* Con signo positivo o negativo según su saldo



# II Datos estadísticos



7



# Pensiones del Sistema de la Seguridad Social







## 7. PENSIONES DEL SISTEMA DE LA SEGURIDAD SOCIAL, A 31 DE DICIEMBRE DE 2010

**E**ste bloque recoge datos relativos al número, importe y pensión media del total de pensiones en vigor a final del año. La información está desagregada por regímenes, clases de pensión y provincias.

Destacamos, entre otros, los siguientes cuadros numéricos:

- **Distribución de pensiones contributivas en vigor por sexo, grupos de edad, clases y regímenes (Cuadros 7.14 a 7.23).**

Presentan el número y pensión media de las distintas clases de pensiones, así como la edad media de los beneficiarios en cada una de ellas y para los dos sexos. En cada cuadro se recogen los datos correspondientes a un régimen. En el cuadro 7.14 figuran los datos del total sistema.

No se observan cambios significativos en las edades medias de las pensiones con respecto a los datos del año 2009. El cambio de denominación establecido por la Ley 24/97 de las pensiones de Incapacidad Permanente que pasan a denominarse de "Jubilación procedente de Incapacidad" cuando sus titulares cumplen los 65 años, hace que la edad media en las pensiones de Incapacidad Permanente se sitúe entre los 50 y los 57 años, con excepción de las pensiones del SOVI, no afectadas por este cambio, en las que se eleva hasta los 85 años.

En la pensión de Orfandad, la edad media se sitúa en los 33 años para el Total Sistema, siendo en Enfermedad Profesional donde la edad media es superior con 50 años; por el contrario, en Accidentes de Trabajo la edad media se sitúa en 21 años.

En Accidentes de Trabajo y dentro de la pensión de viudedad también se observa una edad media inferior al resto de los regímenes: 67 años, frente al resto de regímenes en que la edad media está entre 75 y 79 años, con excepción de las pensiones del SOVI, con una media de 83 años.

- **Distribución del número de pensiones en vigor por tramos de cuantía, clases de pensión y regímenes (Cuadros 7.24 a 7.33.).**

Se recoge el número de pensiones por clases y tramos de cuantía que se han considerado más representativos, así como la distribución de éstas sobre el total prestación.

Aunque la mayoría de las pensiones del sistema superan la cuantía mínima fijada para el año 2010 para cada clase de pensión, aparecen pensiones de cuantía inferior al mínimo establecido. Puede deberse, entre otras, a las siguientes causas:

- 1.- Que el beneficiario de una pensión sea también receptor de otra prestación o que, perciba rentas de trabajo y/o capital, por lo que no tendría derecho al complemento por mínimos, al superar con todos los ingresos el límite mínimo.
- 2.- Que, como consecuencia de haber trabajado en varios países, tenga reconocida una pensión al amparo de normas internacionales, y, por lo tanto, la cuantía percibida en España no será la totalidad de la pensión, sino el prorrateo correspondiente en función de los años trabajados en este país.
- 3.- Que se trate de jubilaciones parciales en las que el pensionista percibe una pensión en el porcentaje inverso al de su reducción de jornada.

- **Distribución del importe de las pensiones en vigor según conceptos, por regímenes y clases" (Cuadros 7.34 y 7.35).**

Estos cuadros muestran el importe de las pensiones, por regímenes y clases, desglosado en los tres conceptos que lo integran: uno, general e invariable, constituido por la pensión básica o inicial; un segundo, formado por las revalorizaciones sucesivas; y el tercero, denominado complemento por mínimos, que se asigna a las pensiones iniciales y revalorizadas cuando no alcanzan la cuantía fijada como pensión mínima para cada clase. La distribución se presenta en términos absolutos y porcentuales.

- **Pensiones en vigor causadas al amparo de normas internacionales, por país del convenio y por país de residencia, a 31 de diciembre de 2010" (Cuadros 7.37 - 7.39).**

Comprende el número e importe de las pensiones abonadas por el INSS causadas al amparo de normas internacionales, desglosado por países y clases de pensión.

Las cuantías medias son inferiores a las medias nacionales debido al sistema de liquidación de pensiones establecido en las normas internacionales (totalización de períodos y consiguiente prorrateo).

En los cuadros, 7.38 y 7.39, se incluye el número e importe de estas pensiones que se abonan a residentes en países con convenio y sin convenio/acuerdo internacional, respectivamente.

- **Pensiones en vigor abonadas a residentes en países extranjeros, a 31 de diciembre de 2010 (Cuadro 7.40)**

Muestra las pensiones abonadas por el INSS a titulares residentes en el extranjero, independientemente de que se hayan causado al amparo de norma internacional o con la legislación interna, distribuidas por países y clases de pensión, con indicación del número e importe de las mismas.



Pensiones contributivas del Sistema de la Seguridad Social  
a 31 de diciembre de 2010

Cuadro 7.1

Regímenes	Incapacidad Permanente			Jubilación			Viudedad			Orfandad			Favor de Familiares			TOTAL		
	Núm.	Importe	P. media	Núm.	Importe	P. media	Núm.	Importe	P. media	Núm.	Importe	P. media	Núm.	Importe	P. media	Núm.	Importe	P. media
General	590.794	558.607.523,66	945,52	2.986.106	3.317.891.134,11	1.111,11	1.426.617	908.668.132,19	636,94	168.695	61.084.986,81	362,10	22.361	10.656.519,90	476,57	5.194.573	4.856.908.296,67	935,00
Trabaj. autónomos	130.637	80.250.918,87	614,78	1.177.849	716.257.448,36	608,11	482.914	205.957.306,84	426,51	53.805	16.299.167,13	302,93	8.731	3.435.299,27	393,46	1.853.836	1.022.210.140,47	551,40
Agrario	65.499	32.191.706,99	491,48	349.190	198.978.299,53	569,83	198.390	91.619.047,81	461,81	24.258	8.429.665,57	347,50	3.209	1.224.962,36	381,73	640.546	332.443.682,26	519,00
Trabaj. del mar	8.932	7.200.344,34	806,13	71.228	76.265.181,60	1.070,72	45.517	26.008.870,66	571,41	4.864	1.868.260,77	384,10	923	446.613,65	483,87	131.464	111.789.271,02	850,34
Minería del carbón	3.800	5.000.186,32	1.315,84	37.950	68.918.371,86	1.816,03	23.794	17.615.750,46	740,34	2.035	1.096.051,44	538,60	495	351.139,39	709,37	68.074	92.981.499,47	1.365,89
Empl. de hogar	12.581	5.972.118,93	474,69	156.897	76.877.761,61	489,99	10.140	2.913.316,73	287,31	2.266	794.407,12	350,58	617	243.582,42	394,79	182.501	86.801.186,81	475,62
A. T.	85.936	86.946.527,47	1.011,76	46.799	41.533.470,56	887,49	62.016	44.375.004,07	715,54	13.345	4.822.827,49	361,40	1.067	850.337,51	796,94	209.163	178.528.167,10	853,54
E. P.	13.372	14.183.779,78	1.060,71	12.022	18.989.450,21	1.579,56	15.822	12.634.558,73	798,54	1.220	668.076,75	547,60	225	206.053,52	915,79	42.661	46.681.918,99	1.094,25
SOVI	24.063	8.768.235,02	364,39	365.323	131.972.935,97	361,25	36.850	12.160.787,32	330,01	-	-	-	-	-	-	426.236	152.901.958,31	358,73
<b>TOTAL SISTEMA</b>	<b>935.514</b>	<b>799.121.341,38</b>	<b>854,21</b>	<b>5.203.364</b>	<b>4.647.684.053,81</b>	<b>893,21</b>	<b>2.302.060</b>	<b>1.321.982.774,81</b>	<b>574,25</b>	<b>270.488</b>	<b>95.063.443,08</b>	<b>351,45</b>	<b>37.628</b>	<b>17.414.508,02</b>	<b>462,81</b>	<b>8.749.054</b>	<b>6.881.246.121,10</b>	<b>786,51</b>

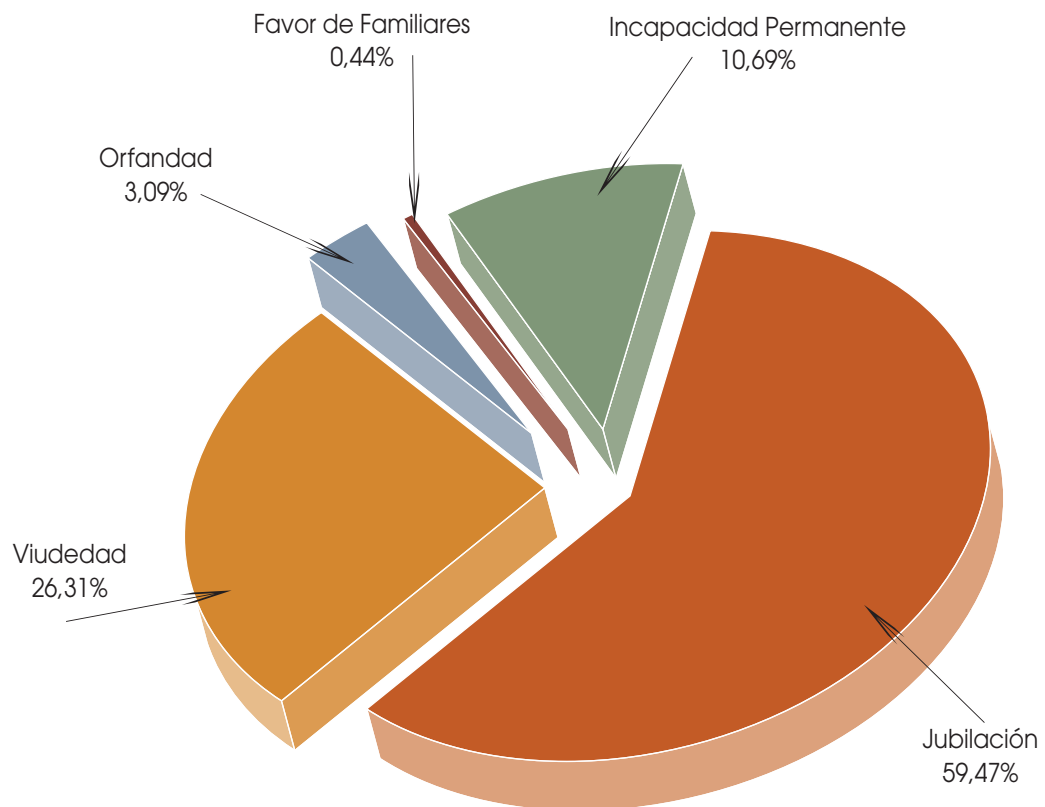

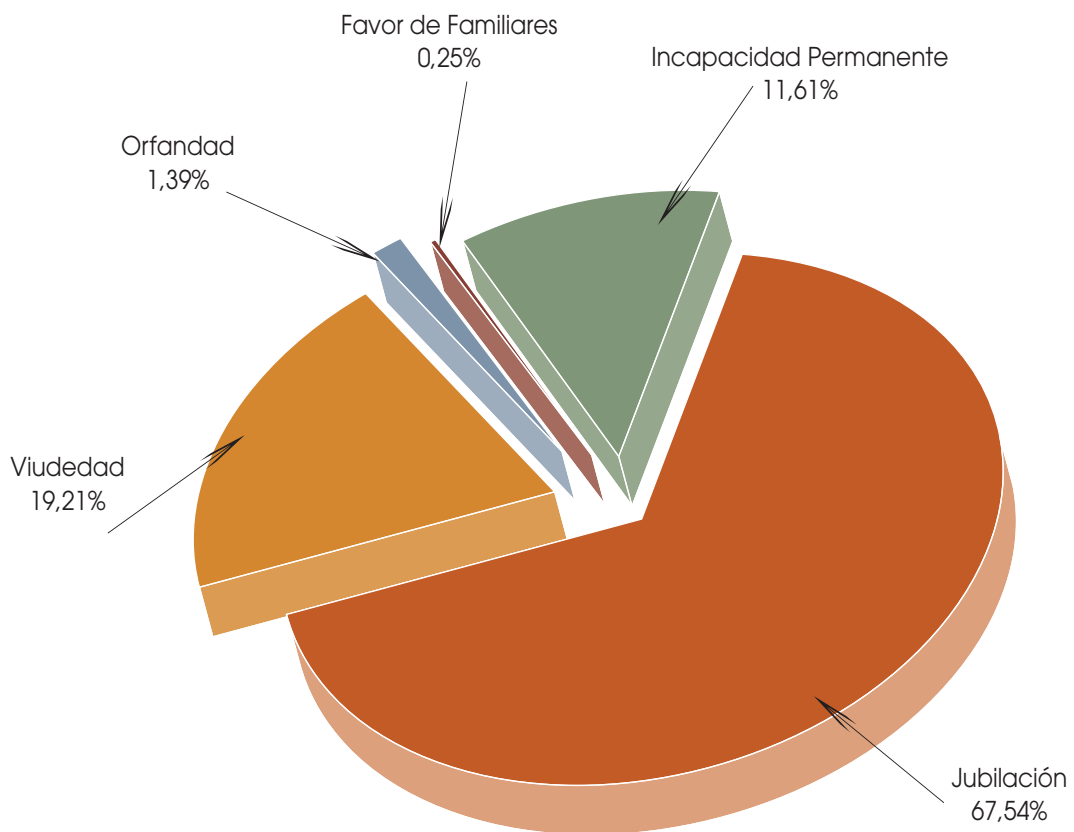

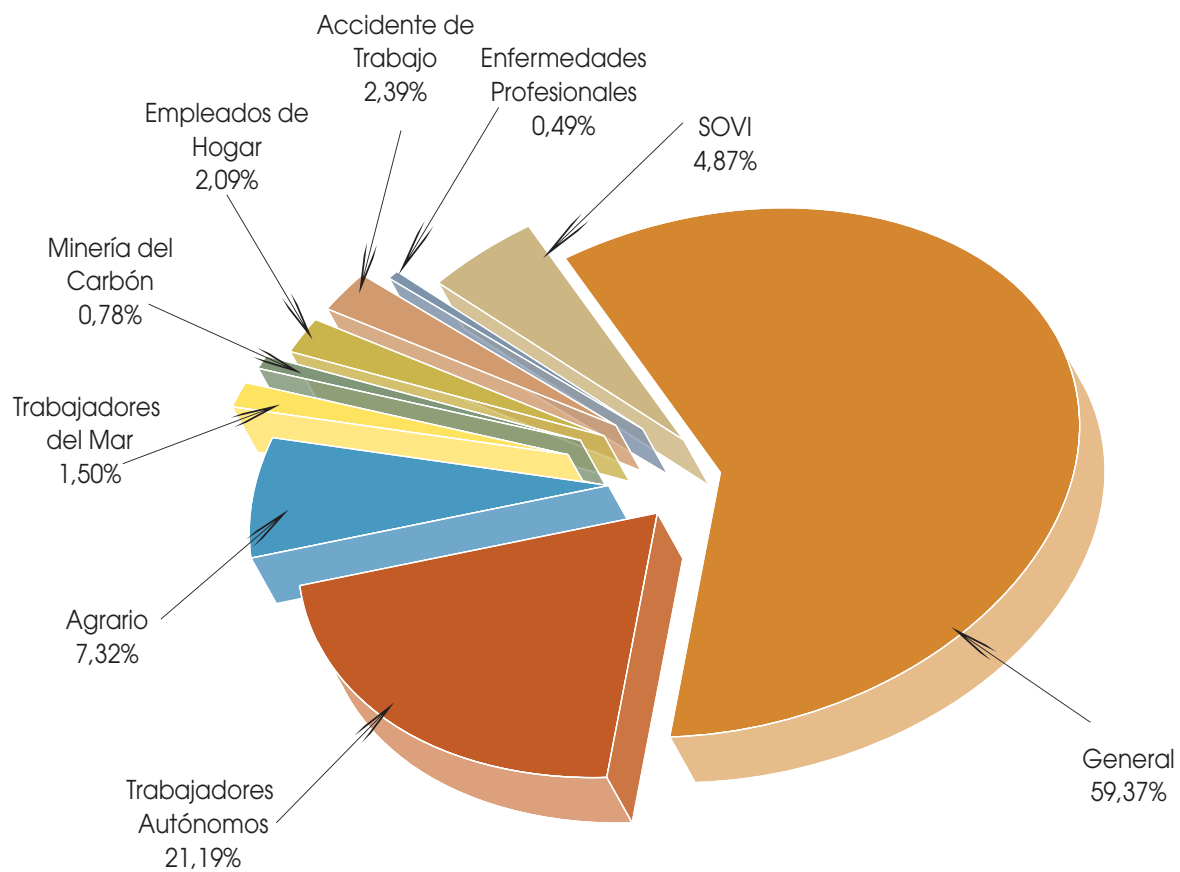

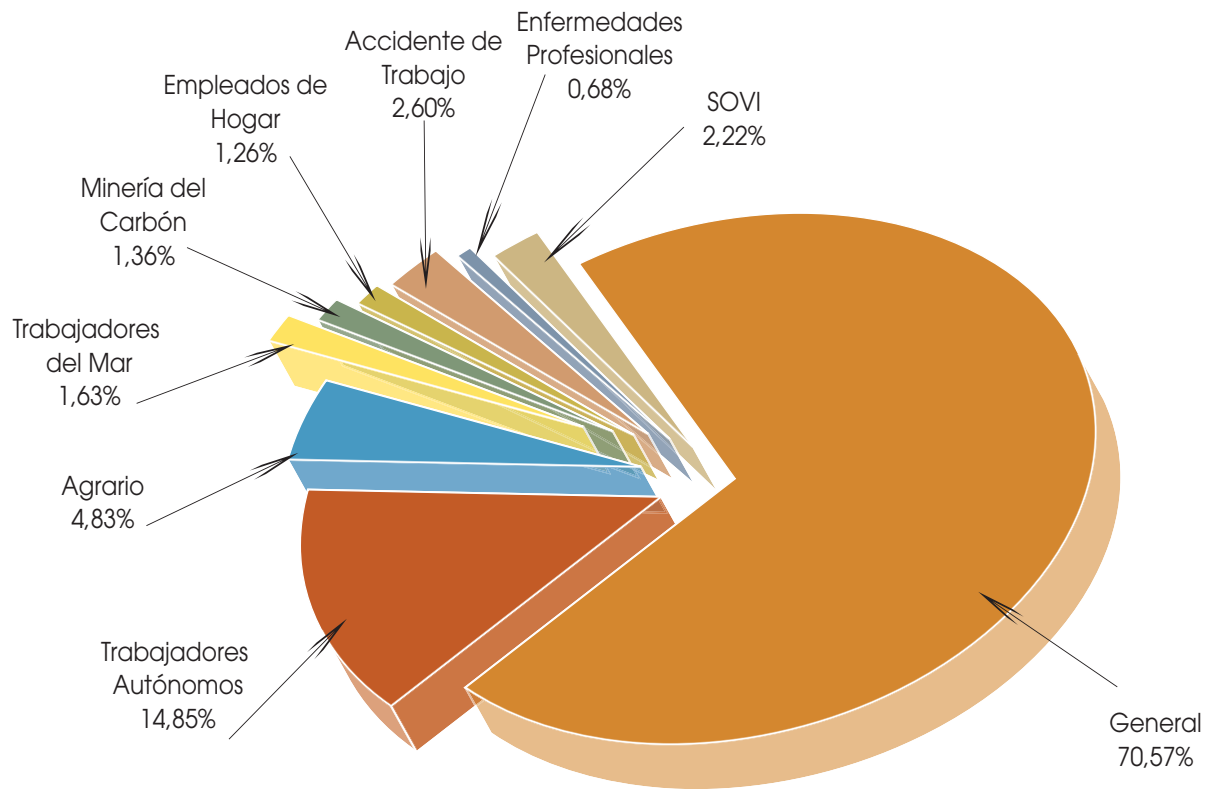

Pensiones de Incapacidad Permanente en vigor por grados y regímenes.  
a 31 de diciembre de 2010

Cuadro 7.2

Regímenes	Gran Invalidez		I. P. absoluta		I. P. total						Incap. parcial de A. T.		TOTAL	
	Núm.	P. media	Núm.	P. media	No cualificado (55%)		Cualificado (75%)		Suma		Núm.	P. media	Núm.	P. media
					Núm.	P. media	Núm.	P. media	Núm.	P. media				
General	22.064	1.761,81	266.708	1.164,24	165.941	552,07	136.081	864,29	302.022	692,74	-	-	590.794	945,52
Trabaj. autónomos	4.788	1.183,43	50.966	745,64	46.789	423,60	27.994	598,79	74.783	489,18	-	-	130.537	614,78
Agrario	1.674	932,55	23.362	602,10	21.120	336,95	19.343	488,44	40.463	409,37	-	-	65.499	491,48
Trabaj. del mar	266	1.470,25	3.483	1.016,44	2.935	539,22	2.248	750,18	5.183	630,72	-	-	8.932	806,13
Minería del carbón	133	2.488,33	1.436	1.661,04	1.355	893,95	876	1.224,53	2.231	1.023,75	-	-	3.800	1.315,84
Empl. de hogar	338	854,10	4.825	555,57	2.547	308,73	4.871	455,04	7.418	404,80	-	-	12.581	474,69
A. T.	3.486	2.143,70	9.628	1.550,49	52.042	765,64	20.187	1.219,16	72.229	892,39	593	149,94	85.936	1.011,76
E. P.	17	2.732,14	854	1.892,81	8.279	787,97	4.222	1.420,49	12.501	1.001,61	-	-	13.372	1.060,71
SOVI	-	-	-	-	-	-	-	-	-	-	-	-	24.063	364,39
<b>TOTAL REGÍMENES</b>	<b>32.766</b>	<b>1.667,28</b>	<b>361.262</b>	<b>1.073,27</b>	<b>301.008</b>	<b>559,77</b>	<b>215.822</b>	<b>831,27</b>	<b>516.830</b>	<b>673,15</b>	<b>593</b>	<b>149,94</b>	<b>935.514</b>	<b>854,21</b>

**Total sistema**

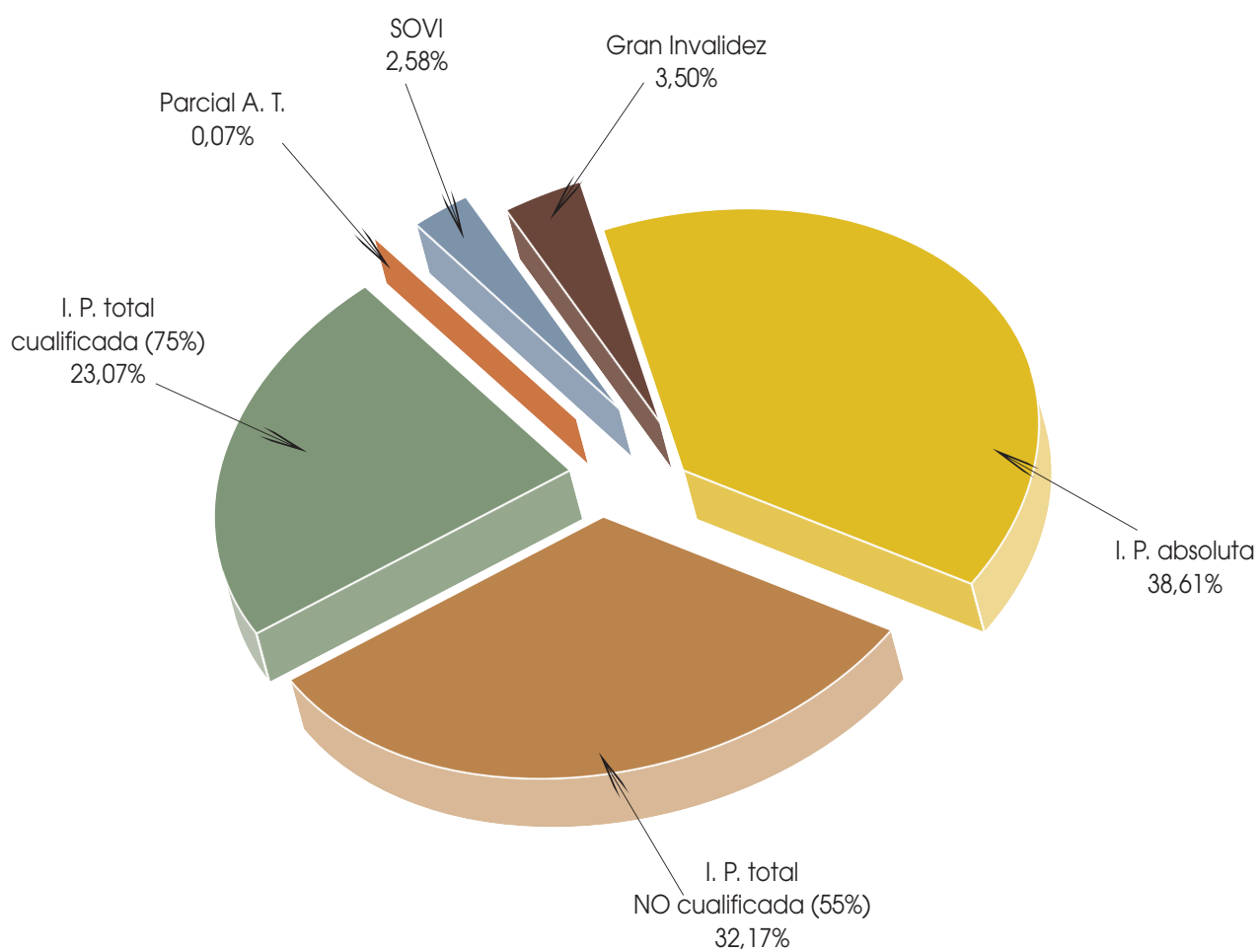

Pensiones en vigor por clases, Comunidades Autónomas y Provincias. **Total Sistema**

Datos a 31 de diciembre de 2010

Cuadro 7.3

Comunidad Autónoma	Incapacidad Permanente			Jubilación			Viudedad			Orfandad			Favor de Familiares			TOTAL		
	Núm.	Importe	P. media	Núm.	Importe	P. media	Núm.	Importe	P. media	Núm.	Importe	P. media	Núm.	Importe	P. media	Núm.	Importe	P. media
<b>Andalucía</b>	<b>207.245</b>	<b>165.273.957,06</b>	<b>797,48</b>	<b>746.582</b>	<b>610.041.490,44</b>	<b>817,11</b>	<b>374.487</b>	<b>205.775.380,20</b>	<b>549,49</b>	<b>18.512.941,53</b>	<b>334,69</b>	<b>7.715</b>	<b>3.413.470,52</b>	<b>442,45</b>	<b>1.391.342</b>	<b>1.003.017.239,75</b>	<b>720,90</b>	
Almería	8.714	6.526.941,67	749,02	52.651	37.815.653,54	718,23	26.655	13.164.315,40	493,88	1.201.272,13	311,13	337	140.004,04	415,44	92.218	58.848.186,78	638,14	
Cádiz	33.142	30.289.973,89	913,95	91.164	85.745.104,85	940,56	52.844	31.865.686,90	603,01	2.941.300,81	354,12	1.618	712.444,76	440,32	187.074	151.554.511,21	810,13	
Córdoba	15.536	11.143.532,57	717,27	96.385	71.782.639,85	744,75	42.986	21.903.561,17	509,55	1.948.543,58	332,18	954	407.649,66	427,31	161.727	107.185.926,83	662,76	
Granada	24.764	19.010.875,89	767,68	96.931	73.052.891,36	753,66	44.329	22.630.299,51	510,51	2.033.872,35	323,20	889	385.133,68	433,22	173.206	117.113.072,79	676,15	
Huelva	12.521	9.492.799,69	758,15	46.215	40.177.499,69	869,36	24.578	14.024.499,39	570,61	1.194.159,71	334,03	501	230.122,74	459,33	87.390	65.119.081,22	745,15	
Jaén	19.339	14.036.162,68	725,80	70.932	53.321.502,73	751,73	36.757	19.929.560,85	542,20	1.639.969,29	324,88	579	244.277,55	421,90	132.655	89.171.473,10	672,21	
Málaga	36.140	31.185.814,64	862,92	120.663	100.257.022,12	830,89	60.201	32.976.193,75	547,77	3.087.570,29	332,07	1.074	483.041,78	449,76	227.376	167.989.822,58	738,82	
Sevilla	57.089	43.587.856,03	763,51	171.641	147.888.996,30	861,62	86.137	49.281.263,23	572,13	4.466.253,37	341,82	1.763	810.796,31	459,90	329.696	246.035.165,24	746,25	
<b>Aragón</b>	<b>23.732</b>	<b>22.379.860,83</b>	<b>943,02</b>	<b>174.935</b>	<b>160.121.096,69</b>	<b>915,32</b>	<b>75.553</b>	<b>44.757.901,75</b>	<b>592,40</b>	<b>2.758.604,26</b>	<b>369,84</b>	<b>1.046</b>	<b>502.237,29</b>	<b>480,15</b>	<b>282.725</b>	<b>230.519.700,82</b>	<b>815,35</b>	
Huesca	4.485	3.767.288,70	839,98	29.221	24.410.489,88	835,37	13.844	7.893.669,46	570,19	474.931,64	360,62	132	58.676,09	444,52	48.999	36.605.055,77	747,06	
Teruel	2.613	2.166.933,36	829,29	23.653	19.440.858,05	821,92	9.177	4.823.714,32	525,63	310.832,36	367,41	107	45.590,37	426,08	36.396	26.787.928,46	736,01	
Zaragoza	16.634	16.445.638,77	988,68	122.061	116.269.748,76	952,55	52.532	32.040.517,97	609,92	1.972.840,26	372,52	807	397.970,83	493,15	197.330	167.126.716,59	846,94	
<b>Asturias</b>	<b>34.420</b>	<b>35.715.372,48</b>	<b>1.037,63</b>	<b>166.931</b>	<b>184.111.806,98</b>	<b>1.102,92</b>	<b>85.113</b>	<b>53.528.452,68</b>	<b>628,91</b>	<b>3.228.814,48</b>	<b>418,67</b>	<b>1.537</b>	<b>921.157,04</b>	<b>599,32</b>	<b>295.713</b>	<b>277.505.603,66</b>	<b>938,43</b>	
<b>Illes Balears</b>	<b>18.858</b>	<b>14.546.573,75</b>	<b>771,37</b>	<b>100.536</b>	<b>81.602.002,82</b>	<b>811,67</b>	<b>43.172</b>	<b>22.305.323,86</b>	<b>516,66</b>	<b>1.562.679,30</b>	<b>310,49</b>	<b>147</b>	<b>54.377,96</b>	<b>369,92</b>	<b>167.746</b>	<b>120.070.957,69</b>	<b>715,79</b>	
<b>Canarias</b>	<b>31.460</b>	<b>24.032.618,87</b>	<b>763,91</b>	<b>139.236</b>	<b>120.273.075,48</b>	<b>863,81</b>	<b>72.324</b>	<b>40.902.029,50</b>	<b>565,54</b>	<b>4.315.642,04</b>	<b>328,64</b>	<b>1.666</b>	<b>776.532,26</b>	<b>466,11</b>	<b>257.818</b>	<b>190.299.898,15</b>	<b>738,12</b>	
Palmas (Las)	18.548	14.266.841,47	769,18	71.104	62.462.628,65	878,47	37.019	20.969.396,22	566,45	2.452.468,40	333,94	938	435.442,28	464,22	134.953	100.586.777,02	745,35	
S.C. Tenerife	12.912	9.765.777,40	756,33	68.132	57.810.446,83	848,51	35.305	19.932.633,28	564,58	1.863.173,64	321,90	728	341.089,98	468,53	122.865	89.713.121,13	730,18	
<b>Cantabria</b>	<b>14.075</b>	<b>12.746.208,05</b>	<b>905,59</b>	<b>77.300</b>	<b>72.555.220,42</b>	<b>938,62</b>	<b>35.303</b>	<b>20.460.200,70</b>	<b>579,56</b>	<b>1.450.640,86</b>	<b>377,08</b>	<b>1.016</b>	<b>516.658,94</b>	<b>508,52</b>	<b>131.541</b>	<b>107.728.928,97</b>	<b>818,98</b>	
<b>Castilla y León</b>	<b>43.898</b>	<b>37.755.365,62</b>	<b>860,07</b>	<b>366.047</b>	<b>315.271.240,24</b>	<b>861,29</b>	<b>158.369</b>	<b>89.041.362,42</b>	<b>562,24</b>	<b>6.409.663,87</b>	<b>375,10</b>	<b>3.647</b>	<b>1.720.412,91</b>	<b>471,73</b>	<b>589.049</b>	<b>450.198.045,06</b>	<b>764,28</b>	
Ávila	2.569	1.915.731,96	745,71	23.416	17.754.225,34	758,21	10.929	5.987.325,66	547,84	449.047,87	380,87	213	93.071,77	436,96	38.306	26.199.402,60	683,95	
Burgos	4.588	4.277.397,93	932,30	55.122	49.639.280,26	900,53	21.757	12.192.808,94	560,41	974.436,59	377,54	384	205.657,01	535,57	84.432	67.289.580,73	796,97	
León	12.706	11.242.207,14	884,80	87.191	74.591.890,01	855,50	37.375	20.173.837,79	539,77	1.419.504,14	377,73	840	488.216,15	521,69	141.870	107.865.655,23	760,31	
Palencia	3.760	3.180.494,92	845,88	23.791	20.975.283,10	881,65	11.607	6.794.841,68	585,41	481.125,18	383,37	314	150.867,28	480,47	40.727	31.582.612,16	775,47	
Salamanca	4.331	3.425.920,88	791,02	47.974	38.400.229,08	800,44	20.877	11.705.726,05	560,70	840.584,65	365,47	627	264.631,67	422,06	76.109	54.637.092,33	717,88	
Segovia	2.104	1.636.428,79	777,77	19.633	16.143.900,02	822,28	9.237	5.155.620,83	558,15	364.659,67	371,34	159	67.885,13	426,95	32.115	23.368.494,44	727,65	
Soria	1.287	975.493,69	757,96	14.700	11.775.727,37	801,07	5.760	3.091.967,41	536,80	213.321,48	382,98	138	58.049,53	420,65	22.442	16.114.559,48	718,05	
Valladolid	9.147	8.629.081,17	932,45	61.917	62.580.908,74	1.010,72	26.552	16.515.837,94	622,02	1.091.402,31	373,00	600	289.412,80	482,35	101.142	89.006.642,96	880,02	
Zamora	3.406	2.572.609,14	755,32	32.303	23.409.796,32	724,69	14.275	7.423.396,12	520,03	575.581,98	371,34	372	152.621,57	410,27	51.906	34.134.005,13	657,61	
<b>Castilla - La Mancha</b>	<b>37.698</b>	<b>29.549.313,15</b>	<b>783,84</b>	<b>195.775</b>	<b>162.001.204,15</b>	<b>827,49</b>	<b>95.183</b>	<b>54.901.717,14</b>	<b>576,80</b>	<b>4.187.855,47</b>	<b>349,92</b>	<b>2.160</b>	<b>919.009,95</b>	<b>425,47</b>	<b>342.784</b>	<b>251.559.099,86</b>	<b>733,87</b>	
Albacete	6.585	4.878.265,22	740,81	39.432	30.876.258,21	783,03	18.858	10.622.087,16	563,27	820.441,08	337,77	516	210.773,80	408,48	67.820	47.407.825,47	699,02	
Ciudad Real	13.248	10.553.759,52	796,63	49.017	42.292.366,59	862,81	27.307	16.330.140,73	598,02	1.280.597,03	356,81	709	308.187,76	434,68	93.870	70.765.051,63	753,86	
Cuenca	4.009	2.850.785,36	711,10	25.557	19.434.546,39	760,44	11.813	6.563.627,70	555,63	486.512,90	354,86	290	126.952,03	437,77	43.040	29.462.424,38	684,54	
Guadalajara	4.521	4.037.403,48	893,03	20.698	19.478.473,36	941,08	8.860	5.339.888,00	602,70	443.174,34	377,81	152	66.937,32	440,38	35.404	29.365.876,50	829,45	
Toledo	9.335	7.229.099,57	774,41	61.071	49.919.559,60	817,40	28.345	16.045.973,55	566,10	1.157.130,12	339,73	493	206.159,04	418,17	102.650	74.557.921,88	726,33	



Cuadro 7.3 (continuación)

Comunidad Autónoma	Incapacidad Permanente			Jubilación			Viudedad			Orfandad			Favor de Familiares			TOTAL		
	Núm.	Importe	P. media	Núm.	Importe	P. media	Núm.	Importe	P. media	Núm.	Importe	P. media	Núm.	Importe	P. media	Núm.	Importe	P. media
<b>Cataluña</b>	<b>167.032</b>	<b>151.412.096,19</b>	<b>906,49</b>	<b>974.619</b>	<b>884.226.415,01</b>	<b>907,25</b>	<b>386.885</b>	<b>222.823.157,53</b>	<b>575,94</b>	<b>36.558</b>	<b>12.675.933,58</b>	<b>346,73</b>	<b>1.640</b>	<b>747.149,19</b>	<b>455,58</b>	<b>1.566.734</b>	<b>1.271.884.751,50</b>	<b>811,81</b>
Barcelona	131.129	121.857.669,32	929,30	734.177	692.067.956,83	942,64	288.108	171.798.228,99	596,30	26.744	9.539.283,24	356,69	1.300	594.054,37	456,96	1.181.458	995.857.192,75	842,91
Girona	11.930	9.209.698,96	771,98	92.074	72.733.495,98	789,95	35.781	18.072.486,38	505,09	3.325	1.027.497,84	309,02	79	38.727,63	490,22	143.189	101.081.906,79	705,93
Lleida	9.970	8.016.577,61	804,07	55.739	41.925.260,58	752,17	25.323	12.672.827,98	500,45	2.428	775.687,80	319,48	78	33.637,89	431,26	93.538	63.423.991,86	678,06
Tarragona	14.003	12.328.150,30	880,39	92.629	77.499.701,62	836,67	37.673	20.279.614,18	538,31	4.061	1.333.464,70	328,36	183	80.729,30	441,14	148.549	111.521.660,10	750,74
<b>C. Valenciana</b>	<b>95.748</b>	<b>76.867.144,05</b>	<b>802,81</b>	<b>527.043</b>	<b>425.834.400,29</b>	<b>807,97</b>	<b>235.200</b>	<b>128.434.901,13</b>	<b>546,07</b>	<b>28.465</b>	<b>9.390.463,67</b>	<b>329,90</b>	<b>2.531</b>	<b>1.080.816,49</b>	<b>427,03</b>	<b>888.987</b>	<b>641.607.725,63</b>	<b>721,73</b>
Alicante	24.640	18.049.234,61	732,52	173.781	133.965.790,54	770,89	75.341	40.126.055,30	532,59	9.362	2.914.196,64	311,28	1.120	482.482,94	430,79	284.244	195.537.760,03	687,92
Castellón	11.312	9.174.407,37	811,03	75.503	56.796.157,87	752,24	29.766	14.981.310,10	503,30	3.404	1.137.469,04	334,16	225	92.606,06	411,58	120.210	82.181.950,44	683,65
Valencia	59.796	49.643.502,07	830,21	277.759	235.072.451,88	846,32	130.093	73.327.535,73	563,65	15.699	5.338.797,99	340,07	1.186	505.727,49	426,41	484.533	363.888.015,16	751,01
<b>Extremadura</b>	<b>22.470</b>	<b>15.727.929,83</b>	<b>699,95</b>	<b>114.547</b>	<b>86.003.805,83</b>	<b>750,82</b>	<b>60.941</b>	<b>33.751.866,13</b>	<b>553,84</b>	<b>8.364</b>	<b>2.865.670,27</b>	<b>342,62</b>	<b>1.525</b>	<b>666.789,01</b>	<b>437,24</b>	<b>207.847</b>	<b>139.016.061,07</b>	<b>668,84</b>
Badajoz	13.349	9.426.970,68	706,19	63.367	48.769.065,90	769,63	36.059	20.523.535,71	569,17	5.337	1.796.798,71	336,67	1.086	466.409,12	429,47	119.198	80.982.780,12	679,40
Cáceres	9.121	6.300.959,15	690,82	51.180	37.234.739,93	727,53	24.882	13.228.330,42	531,64	3.027	1.068.871,56	353,11	439	200.379,89	456,45	88.649	58.033.280,95	654,64
<b>Galicia</b>	<b>69.503</b>	<b>51.503.697,34</b>	<b>741,03</b>	<b>446.334</b>	<b>327.513.814,61</b>	<b>733,79</b>	<b>183.342</b>	<b>88.496.270,98</b>	<b>482,68</b>	<b>20.085</b>	<b>6.973.963,94</b>	<b>347,22</b>	<b>5.563</b>	<b>2.357.746,51</b>	<b>423,83</b>	<b>724.827</b>	<b>476.845.493,38</b>	<b>657,87</b>
Coruña (A)	27.178	20.475.009,76	753,37	166.451	130.080.053,55	781,49	71.377	36.949.901,05	517,67	8.133	2.922.286,94	359,31	2.027	877.388,11	432,85	275.166	191.304.639,41	695,23
Lugo	9.362	6.810.032,28	727,41	77.842	50.271.573,81	645,82	30.096	12.352.606,91	410,44	2.641	885.624,77	335,34	732	292.297,39	399,31	120.673	70.612.135,16	585,15
Ourense	9.468	6.725.018,77	710,29	69.723	43.616.760,20	625,57	26.421	11.170.796,27	422,80	2.490	850.137,61	341,42	1.124	467.183,53	415,64	109.226	62.829.896,38	575,23
Pontevedra	23.495	17.493.636,53	744,57	132.318	103.545.427,05	782,55	55.448	28.022.966,75	505,39	6.821	2.315.914,62	339,53	1.680	720.877,48	429,09	219.762	152.098.822,43	692,11
<b>Madrid</b>	<b>73.681</b>	<b>71.061.905,87</b>	<b>964,45</b>	<b>618.521</b>	<b>662.648.284,03</b>	<b>1.071,34</b>	<b>255.973</b>	<b>166.606.631,37</b>	<b>650,88</b>	<b>27.797</b>	<b>10.498.908,95</b>	<b>377,70</b>	<b>3.292</b>	<b>1.538.124,42</b>	<b>467,23</b>	<b>979.264</b>	<b>912.353.854,64</b>	<b>931,67</b>
Murcia	32.470	23.883.741,26	735,56	124.063	97.560.897,60	786,38	58.797	31.216.096,53	530,91	8.687	2.834.577,10	326,30	664	286.501,11	431,48	224.681	155.781.813,60	693,35
<b>Navarra</b>	<b>11.340</b>	<b>11.556.145,89</b>	<b>1.019,06</b>	<b>76.126</b>	<b>76.153.219,15</b>	<b>1.000,36</b>	<b>29.006</b>	<b>17.768.276,66</b>	<b>612,57</b>	<b>3.370</b>	<b>1.234.846,04</b>	<b>366,42</b>	<b>490</b>	<b>260.628,07</b>	<b>531,89</b>	<b>120.332</b>	<b>106.973.115,81</b>	<b>888,98</b>
<b>País Vasco</b>	<b>44.374</b>	<b>48.533.648,65</b>	<b>1.093,74</b>	<b>307.022</b>	<b>341.171.175,69</b>	<b>1.111,23</b>	<b>131.641</b>	<b>89.291.147,59</b>	<b>678,29</b>	<b>13.020</b>	<b>5.279.740,50</b>	<b>405,51</b>	<b>2.676</b>	<b>1.509.473,84</b>	<b>564,08</b>	<b>498.733</b>	<b>485.785.186,27</b>	<b>974,04</b>
Arabá/Álava	5.554	6.097.029,08	1.097,77	41.811	46.446.194,64	1.110,86	15.451	10.108.251,54	654,21	1.495	586.632,78	392,40	217	103.472,40	476,83	64.528	63.341.580,44	981,61
Gipuzkoa	15.338	16.706.206,25	1.089,20	106.646	114.220.245,62	1.071,02	42.290	28.253.443,63	668,09	4.102	1.640.188,47	399,85	787	441.708,85	561,26	169.163	161.261.792,82	953,29
Bizkaia	23.482	25.730.413,32	1.095,75	158.565	180.504.735,43	1.138,36	73.900	50.929.452,42	689,17	7.423	3.052.919,25	411,28	1.672	964.292,59	576,73	265.042	261.181.813,01	985,44
<b>Rioja (La)</b>	<b>5.592</b>	<b>4.747.211,44</b>	<b>848,93</b>	<b>40.810</b>	<b>33.800.877,12</b>	<b>828,25</b>	<b>15.824</b>	<b>8.889.656,86</b>	<b>561,78</b>	<b>1.575</b>	<b>558.294,80</b>	<b>354,47</b>	<b>220</b>	<b>100.229,81</b>	<b>455,59</b>	<b>64.021</b>	<b>48.096.270,03</b>	<b>751,26</b>
Ceuta	809	818.804,09	1.012,12	3.843	3.864.858,64	1.005,69	2.610	1.633.344,28	625,81	462	158.513,96	343,10	46	21.789,56	473,69	7.770	6.497.330,53	836,21
Melilla	1.109	1.009.746,96	910,50	3.094	2.929.168,62	946,73	2.337	1.379.037,50	590,09	553	165.688,46	299,62	47	21.403,14	455,39	7.140	5.505.044,68	771,01
<b>TOTAL</b>	<b>935.514</b>	<b>799.121.341,38</b>	<b>854,21</b>	<b>5.203.364</b>	<b>4.647.684.053,81</b>	<b>893,21</b>	<b>2.302.060</b>	<b>1.321.962.774,81</b>	<b>574,25</b>	<b>270.488</b>	<b>95.063.443,08</b>	<b>351,45</b>	<b>37.628</b>	<b>17.414.508,02</b>	<b>462,81</b>	<b>8.749.054</b>	<b>881.246.121,10</b>	<b>786,51</b>

Pensiones en vigor por clases, Comunidades Autónomas y Provincias. Régimen General

Cuadro 7.4

Datos a 31 de diciembre de 2010

Comunidad Autónoma	Incapacidad Permanente			Jubilación			Viudedad			Orfandad			Favor de Familiares			TOTAL		
	Núm.	Importe	P. media	Núm.	Importe	P. media	Núm.	Importe	P. media	Núm.	Importe	P. media	Núm.	Importe	P. media	Núm.	Importe	P. media
<b>Andalucía</b>	<b>113.206</b>	<b>106.355.018,17</b>	<b>939,48</b>	<b>366.365</b>	<b>387.968.367,53</b>	<b>1.088,97</b>	<b>204.581</b>	<b>127.070.030,56</b>	<b>621,12</b>	<b>31.726</b>	<b>11.174.699,01</b>	<b>352,23</b>	<b>4.995</b>	<b>2.345.159,22</b>	<b>469,50</b>	<b>720.873</b>	<b>634.913.274,49</b>	<b>880,76</b>
Almería	4.200	3.761.324,79	895,55	21.273	20.367.822,08	957,45	11.471	6.639.171,17	578,78	1.817	588.162,64	323,70	175	78.590,91	449,09	38.936	31.435.071,59	807,35
Cádiz	20.332	20.620.428,77	1.014,19	52.282	58.884.365,11	1.126,28	32.985	21.660.555,47	656,68	5.498	2.015.639,13	366,61	1.196	559.044,04	467,43	112.293	106.740.032,52	923,83
Córdoba	7.305	6.413.529,75	877,96	38.584	39.356.660,04	1.020,03	20.482	12.425.142,53	606,64	2.963	1.054.766,35	355,98	539	243.563,36	451,88	69.873	59.493.662,03	851,45
Granada	11.358	10.715.063,64	943,39	38.298	40.001.166,06	1.044,47	19.950	12.004.794,72	601,74	2.971	1.001.307,95	337,03	499	235.491,58	471,93	73.076	63.957.823,95	875,22
Huelva	5.884	5.337.991,51	907,20	22.520	25.111.552,92	1.115,08	12.981	8.211.694,60	632,59	1.926	670.606,00	348,19	276	135.830,92	492,14	43.587	39.467.675,95	905,49
Jaén	9.148	8.108.433,75	886,36	32.848	31.238.868,73	951,01	17.289	10.520.994,43	608,54	2.462	823.695,80	334,56	284	126.277,60	444,64	62.031	50.818.270,31	819,24
Málaga	23.484	22.824.335,07	971,91	67.260	69.670.727,52	1.035,84	36.535	21.992.351,69	601,95	5.850	2.005.668,79	342,85	726	340.855,72	469,50	133.855	116.833.938,79	872,84
Sevilla	31.495	28.573.910,89	907,25	93.300	103.337.205,07	1.107,58	52.888	33.615.325,95	635,59	8.239	3.014.852,35	365,92	1.300	625.505,09	481,16	187.222	169.166.799,35	903,56
<b>Aragón</b>	<b>16.300</b>	<b>16.370.193,60</b>	<b>1.004,31</b>	<b>101.855</b>	<b>114.364.039,30</b>	<b>1.122,81</b>	<b>46.006</b>	<b>30.063.382,19</b>	<b>653,47</b>	<b>4.710</b>	<b>1.811.949,94</b>	<b>384,70</b>	<b>685</b>	<b>334.680,20</b>	<b>488,58</b>	<b>169.556</b>	<b>162.944.245,23</b>	<b>961,01</b>
Huesca	2.885	2.587.757,89	896,97	15.444	16.054.087,56	1.039,50	7.071	4.495.450,69	635,76	762	286.207,62	375,60	80	36.371,99	454,65	26.242	23.459.875,75	893,98
Teruel	1.385	1.170.582,75	845,19	8.684	8.154.792,44	939,06	3.484	2.114.164,53	606,82	380	144.482,60	380,22	56	20.490,57	365,90	13.989	11.604.512,89	829,55
Zaragoza	12.030	12.611.852,96	1.048,37	77.727	90.156.159,30	1.159,90	35.451	23.453.766,97	661,58	3.568	1.381.259,72	387,12	549	277.817,64	506,04	129.325	127.879.856,59	988,83
<b>Asturias</b>	<b>19.873</b>	<b>21.537.286,81</b>	<b>1.083,75</b>	<b>77.236</b>	<b>99.868.956,56</b>	<b>1.293,04</b>	<b>42.569</b>	<b>28.532.038,41</b>	<b>670,25</b>	<b>3.861</b>	<b>1.576.591,81</b>	<b>408,34</b>	<b>721</b>	<b>390.114,36</b>	<b>541,07</b>	<b>144.260</b>	<b>151.904.987,95</b>	<b>1.052,99</b>
<b>Illes Balears</b>	<b>13.739</b>	<b>11.100.289,83</b>	<b>807,94</b>	<b>57.333</b>	<b>57.237.751,19</b>	<b>998,34</b>	<b>27.323</b>	<b>15.788.264,89</b>	<b>577,84</b>	<b>3.459</b>	<b>1.109.067,26</b>	<b>320,63</b>	<b>104</b>	<b>35.869,40</b>	<b>344,90</b>	<b>101.958</b>	<b>85.271.242,57</b>	<b>836,34</b>
<b>Canarias</b>	<b>21.902</b>	<b>17.841.186,64</b>	<b>814,59</b>	<b>86.873</b>	<b>86.973.107,82</b>	<b>1.001,15</b>	<b>45.024</b>	<b>27.174.894,70</b>	<b>603,56</b>	<b>8.763</b>	<b>2.826.579,13</b>	<b>322,56</b>	<b>943</b>	<b>461.816,73</b>	<b>489,73</b>	<b>163.505</b>	<b>135.277.585,02</b>	<b>827,36</b>
Palmas (Las)	12.910	10.571.328,19	818,85	46.116	46.337.817,79	1.004,81	24.295	14.601.348,19	601,00	5.030	1.669.788,89	331,97	589	286.507,69	486,43	88.940	73.466.790,75	826,03
S.C. Tenerife	8.992	7.269.858,45	808,48	40.757	40.635.290,03	997,01	20.729	12.573.546,51	606,57	3.733	1.156.790,24	309,88	354	175.309,04	495,22	74.565	61.810.794,27	828,95
<b>Cantabria</b>	<b>8.795</b>	<b>8.891.517,05</b>	<b>1.010,97</b>	<b>43.374</b>	<b>52.936.711,12</b>	<b>1.220,47</b>	<b>23.038</b>	<b>15.236.220,73</b>	<b>661,35</b>	<b>2.430</b>	<b>982.877,80</b>	<b>404,48</b>	<b>662</b>	<b>367.233,55</b>	<b>554,73</b>	<b>78.299</b>	<b>78.414.560,25</b>	<b>1.001,48</b>
<b>Castilla y León</b>	<b>24.930</b>	<b>22.790.761,08</b>	<b>914,19</b>	<b>176.540</b>	<b>193.695.560,93</b>	<b>1.097,18</b>	<b>79.767</b>	<b>50.447.368,66</b>	<b>632,43</b>	<b>8.726</b>	<b>3.304.338,29</b>	<b>378,68</b>	<b>1.946</b>	<b>942.418,04</b>	<b>484,28</b>	<b>291.909</b>	<b>271.180.447,00</b>	<b>928,99</b>
Ávila	1.413	1.172.650,70	829,90	10.816	10.226.546,49	945,50	5.018	3.042.017,48	606,22	592	220.416,62	372,33	111	49.866,19	449,24	17.950	14.711.497,48	819,58
Burgos	2.851	2.891.922,04	1.014,35	28.742	34.864.657,07	1.213,02	12.545	8.186.660,81	652,58	1.342	539.771,99	402,21	250	141.391,67	565,57	45.730	46.624.403,58	1.019,56
León	5.907	4.980.928,10	843,22	32.476	33.064.074,23	1.018,11	14.635	8.747.703,82	597,72	1.513	533.827,04	352,83	340	171.006,42	502,96	54.871	47.497.539,61	865,62
Palencia	2.182	1.942.141,49	890,07	11.683	12.728.902,45	1.089,52	6.024	3.823.410,69	634,70	644	249.992,56	388,19	147	71.095,93	483,65	20.680	18.815.543,12	909,84
Salamanca	2.553	2.249.752,35	881,22	24.457	24.651.290,38	1.007,94	10.962	6.743.923,17	615,21	1.279	473.778,12	370,43	375	165.397,70	441,06	39.626	34.284.141,72	865,19
Segovia	1.187	1.036.692,05	873,37	9.101	9.777.175,84	1.074,30	4.555	2.851.734,82	626,07	519	199.251,50	383,91	85	37.790,93	444,60	15.447	13.902.645,14	900,02
Soria	809	662.467,22	818,87	6.969	7.210.083,99	1.034,59	2.811	1.736.452,00	617,73	291	114.963,89	395,06	79	31.485,01	398,54	10.959	9.755.452,11	890,18
Valladolid	6.206	6.345.016,20	1.022,40	39.420	49.151.617,04	1.246,87	17.429	11.857.996,56	680,36	1.932	744.902,89	385,56	410	209.857,50	511,85	65.397	68.309.390,19	1.044,53
Zamora	1.822	1.509.190,93	828,32	12.876	12.021.213,44	933,61	5.788	3.457.469,31	597,35	614	227.433,68	370,41	149	64.526,69	433,07	21.249	17.279.834,05	813,21
<b>Castilla-La Mancha</b>	<b>22.312</b>	<b>19.167.847,15</b>	<b>859,08</b>	<b>101.012</b>	<b>102.472.083,20</b>	<b>1.014,45</b>	<b>47.533</b>	<b>29.653.320,81</b>	<b>623,85</b>	<b>6.438</b>	<b>2.198.822,88</b>	<b>341,54</b>	<b>1.024</b>	<b>457.931,90</b>	<b>447,20</b>	<b>178.319</b>	<b>153.950.005,94</b>	<b>863,34</b>
Albacete	3.773	3.018.121,23	799,93	19.865	18.973.212,73	955,11	9.454	5.765.749,46	609,87	1.336	439.557,36	329,01	251	109.546,76	436,44	34.679	28.306.187,54	816,23
Ciudad Real	7.752	6.851.176,14	883,79	25.954	26.913.139,72	1.036,96	13.688	8.740.166,25	638,53	1.891	651.761,23	344,66	324	148.180,98	457,35	49.609	43.304.424,32	872,91
Cuenca	1.852	1.569.034,65	847,21	10.554	10.042.475,50	951,53	4.659	2.842.038,29	610,01	600	204.232,11	340,39	111	54.129,23	487,65	17.776	14.711.909,78	827,63
Guadalajara	3.194	2.999.206,14	939,01	12.947	14.683.866,95	1.134,15	5.452	3.584.081,17	657,39	724	279.789,43	386,45	90	39.700,83	441,12	22.407	21.586.644,52	963,39
Toledo	5.741	4.730.308,99	823,95	31.692	31.859.388,30	1.005,28	14.280	8.721.285,64	610,73	1.887	623.482,75	330,41	248	106.374,10	428,93	53.848	46.040.839,78	855,01

Comunidad Autónoma	Incapacidad Permanente			Jubilación			Viudedad			Orfandad			Favor de Familiares			TOTAL		
	Núm.	Importe	P. media	Núm.	Importe	P. media	Núm.	Importe	P. media	Núm.	Importe	P. media	Núm.	Importe	P. media	Núm.	Importe	P. media
<b>Cataluña</b>	<b>119.092</b>	<b>117.283.813,42</b>	<b>984,82</b>	<b>633.949</b>	<b>695.889.147,01</b>	<b>1.097,71</b>	<b>279.910</b>	<b>176.348.634,86</b>	<b>630,02</b>	<b>26.768</b>	<b>9.683.715,88</b>	<b>361,76</b>	<b>1.294</b>	<b>566.670,28</b>	<b>437,92</b>	<b>1.061.013</b>	<b>999.771.981,45</b>	<b>942,28</b>
Barcelona	95.060	96.012.253,08	1.010,02	504.619	565.915.347,00	1.121,47	223.079	142.616.652,61	639,31	20.338	7.570.730,80	372,25	1.081	477.342,28	441,57	844.177	812.592.325,77	942,59
Girona	7.982	6.597.649,77	826,57	54.899	52.223.682,43	951,27	22.750	13.021.052,96	572,35	2.252	721.225,98	320,26	48	19.335,00	402,81	87.931	72.582.946,14	825,45
Lleida	6.373	5.633.394,66	883,95	24.517	24.241.357,69	988,76	11.937	6.991.242,46	585,68	1.461	475.024,15	325,14	44	17.382,01	395,05	44.332	37.358.400,97	842,70
Tarragona	9.677	9.040.515,91	934,23	49.914	53.508.759,89	1.072,02	22.144	13.719.686,83	619,57	2.717	916.734,95	337,41	121	52.610,99	434,80	84.573	77.238.308,57	913,27
<b>C. Valenciana</b>	<b>65.427</b>	<b>56.471.237,20</b>	<b>863,12</b>	<b>311.338</b>	<b>305.573.413,82</b>	<b>981,48</b>	<b>149.098</b>	<b>89.263.071,19</b>	<b>598,69</b>	<b>18.888</b>	<b>6.396.034,01</b>	<b>338,63</b>	<b>1.723</b>	<b>725.645,88</b>	<b>421,15</b>	<b>546.474</b>	<b>458.429.402,10</b>	<b>838,89</b>
Alicante	15.840	12.367.251,11	780,76	99.902	93.478.007,28	935,70	47.964	27.919.177,08	582,09	6.219	1.968.197,69	316,48	727	318.055,07	437,49	170.652	136.050.688,23	797,24
Castellón	7.470	6.540.164,76	875,52	40.833	37.646.175,75	921,95	16.743	9.783.548,80	584,34	2.022	707.551,84	349,93	128	47.763,24	373,15	67.196	54.725.204,39	814,41
Valencia	42.117	37.563.821,33	891,89	170.603	174.449.230,79	1.022,54	84.391	51.560.345,31	610,97	10.647	3.720.284,48	349,42	868	359.827,57	414,55	308.626	267.653.509,48	867,24
<b>Extremadura</b>	<b>10.874</b>	<b>8.860.378,02</b>	<b>814,82</b>	<b>53.109</b>	<b>49.493.677,65</b>	<b>931,93</b>	<b>28.718</b>	<b>17.344.908,70</b>	<b>603,97</b>	<b>4.130</b>	<b>1.383.009,26</b>	<b>334,87</b>	<b>765</b>	<b>360.229,26</b>	<b>470,89</b>	<b>97.596</b>	<b>77.442.202,89</b>	<b>793,50</b>
Badajoz	6.541	5.382.093,73	822,82	29.941	28.384.172,09	948,00	16.961	10.352.907,32	610,39	2.670	882.870,63	330,66	525	246.132,76	468,82	56.638	45.248.176,53	798,90
Cáceres	4.333	3.478.284,29	802,74	23.168	21.109.505,56	911,15	11.757	6.992.001,38	594,71	1.460	500.138,63	342,56	240	114.096,50	475,40	40.958	32.194.026,36	786,03
<b>Galicia</b>	<b>38.095</b>	<b>30.716.030,36</b>	<b>806,30</b>	<b>183.618</b>	<b>175.632.882,77</b>	<b>956,51</b>	<b>88.175</b>	<b>49.758.297,65</b>	<b>564,31</b>	<b>9.509</b>	<b>3.212.364,53</b>	<b>337,82</b>	<b>1.696</b>	<b>758.933,54</b>	<b>447,48</b>	<b>321.093</b>	<b>260.078.508,85</b>	<b>809,98</b>
Coruña (A)	15.263	12.516.637,88	820,06	72.941	74.260.168,60	1.018,09	36.391	21.494.393,69	590,65	4.002	1.420.233,38	354,88	712	336.593,40	472,74	129.309	110.028.026,95	850,89
Lugo	4.223	3.627.249,82	858,93	21.770	19.921.405,56	915,09	10.493	5.746.987,55	547,70	907	277.469,72	305,92	186	77.676,62	417,62	37.579	29.650.789,27	789,03
Ourense	5.318	4.057.198,33	762,92	29.692	22.590.781,12	760,84	12.451	6.174.933,13	495,94	1.036	317.466,98	306,44	205	86.636,00	422,61	48.702	33.227.015,56	682,25
Pontevedra	13.291	10.514.944,33	791,13	59.215	58.860.527,49	994,01	28.840	16.341.983,28	566,64	3.564	1.197.194,45	335,91	593	258.027,52	435,12	105.503	87.172.677,07	826,26
<b>Madrid</b>	<b>56.248</b>	<b>57.562.565,87</b>	<b>1.023,37</b>	<b>453.916</b>	<b>571.819.714,61</b>	<b>1.259,75</b>	<b>205.280</b>	<b>141.428.065,57</b>	<b>688,95</b>	<b>21.471</b>	<b>8.445.620,96</b>	<b>393,35</b>	<b>2.878</b>	<b>1.318.918,69</b>	<b>458,28</b>	<b>739.793</b>	<b>780.574.885,70</b>	<b>1.055,13</b>
<b>Murcia</b>	<b>17.476</b>	<b>14.686.399,24</b>	<b>840,38</b>	<b>60.398</b>	<b>60.733.245,81</b>	<b>1.005,55</b>	<b>30.142</b>	<b>18.183.048,68</b>	<b>603,25</b>	<b>4.897</b>	<b>1.627.248,21</b>	<b>332,29</b>	<b>347</b>	<b>154.266,37</b>	<b>444,57</b>	<b>113.260</b>	<b>95.384.208,31</b>	<b>842,17</b>
<b>Navarra</b>	<b>7.808</b>	<b>8.556.872,81</b>	<b>1.095,91</b>	<b>47.473</b>	<b>59.126.153,50</b>	<b>1.245,47</b>	<b>18.398</b>	<b>12.495.582,91</b>	<b>679,18</b>	<b>2.151</b>	<b>814.884,60</b>	<b>378,84</b>	<b>268</b>	<b>155.421,79</b>	<b>579,93</b>	<b>76.098</b>	<b>81.148.915,61</b>	<b>1.066,37</b>
<b>País Vasco</b>	<b>29.909</b>	<b>35.841.738,75</b>	<b>1.198,36</b>	<b>204.345</b>	<b>275.429.654,48</b>	<b>1.347,87</b>	<b>98.602</b>	<b>72.054.849,42</b>	<b>730,76</b>	<b>9.120</b>	<b>3.965.059,20</b>	<b>434,77</b>	<b>2.103</b>	<b>1.187.352,86</b>	<b>564,60</b>	<b>344.079</b>	<b>388.478.654,71</b>	<b>1.129,04</b>
Arabá/Álava	3.673	4.343.587,71	1.182,57	28.619	38.820.366,58	1.356,45	11.360	8.258.002,42	726,94	1.040	436.441,85	419,66	181	88.436,74	488,60	44.873	51.946.835,30	1.157,64
Gipuzkoa	9.571	11.647.232,87	1.216,93	67.323	88.830.319,19	1.319,46	30.365	22.055.177,07	726,34	2.739	1.188.565,16	433,94	622	328.756,95	528,55	110.620	124.050.051,24	1.121,41
Bizkaia	16.665	19.850.918,17	1.191,17	108.403	147.778.968,71	1.363,24	56.877	41.741.669,93	733,89	5.341	2.840.052,19	438,13	1.300	770.159,17	592,43	188.586	212.481.768,17	1.126,71
<b>Rioja (La)</b>	<b>3.581</b>	<b>3.338.623,54</b>	<b>932,32</b>	<b>23.122</b>	<b>23.662.798,11</b>	<b>1.023,39</b>	<b>9.314</b>	<b>5.740.967,22</b>	<b>616,38</b>	<b>952</b>	<b>342.108,62</b>	<b>359,36</b>	<b>149</b>	<b>65.143,06</b>	<b>437,20</b>	<b>37.118</b>	<b>33.149.640,55</b>	<b>893,09</b>
Ceuta	523	543.794,47	1.039,76	2.508	2.963.788,59	1.181,73	1.820	1.215.410,02	667,81	337	116.458,46	345,57	32	16.005,80	500,18	5.220	4.855.457,34	930,16
Melilla	704	691.969,65	982,91	1.742	2.050.080,11	1.176,85	1.319	869.775,02	659,42	359	113.556,96	316,31	26	12.708,97	488,81	4.150	3.738.090,71	900,74
<b>TOTAL</b>	<b>590.794</b>	<b>558.607.523,66</b>	<b>945,52</b>	<b>2.986.106</b>	<b>3.317.891.134,11</b>	<b>1.111,11</b>	<b>1.426.617</b>	<b>908.668.132,19</b>	<b>636,94</b>	<b>168.695</b>	<b>61.084.986,81</b>	<b>362,10</b>	<b>22.361</b>	<b>10.656.519,90</b>	<b>476,57</b>	<b>5.194.573</b>	<b>4.856.908.296,67</b>	<b>935,00</b>

Pensiones en vigor por clases, Comunidades Autónomas y Provincias. **R. E. de Trabajadores Autónomos**

Cuadro 7.5

Datos a 31 de diciembre de 2010

Comunidad Autónoma	Incapacidad Permanente			Jubilación			Viudedad			Orfandad			Favor de Familiares			TOTAL		
	Núm.	Importe	P. media	Núm.	Importe	P. media	Núm.	Importe	P. media	Núm.	Importe	P. media	Núm.	Importe	P. media	Núm.	Importe	P. media
<b>Andalucía</b>	<b>22.662</b>	<b>13.631.262,87</b>	<b>601,50</b>	<b>124.098</b>	<b>75.262.934,87</b>	<b>606,48</b>	<b>56.708</b>	<b>25.399.304,28</b>	<b>447,90</b>	<b>7.500</b>	<b>2.046.310,79</b>	<b>272,84</b>	<b>879</b>	<b>324.166,00</b>	<b>368,79</b>	<b>211.847</b>	<b>116.663.978,81</b>	<b>550,70</b>
Almería	1.710	980.801,22	573,57	17.854	9.987.588,38	559,40	8.372	3.426.574,23	409,29	991	277.368,31	279,89	106	40.137,74	378,66	29.033	14.712.469,88	506,75
Cádiz	3.076	1.870.561,20	608,11	13.226	8.383.567,94	633,87	6.247	2.999.842,46	480,21	856	229.432,48	268,03	139	48.682,25	350,23	23.544	13.532.086,33	574,76
Córdoba	1.764	1.027.977,19	582,75	14.982	9.056.270,40	604,48	6.269	2.735.196,18	436,31	804	219.206,55	272,64	115	43.811,48	380,97	23.934	13.082.461,80	546,61
Granada	3.202	2.002.229,63	625,31	18.284	11.076.597,25	605,81	8.157	3.518.771,97	431,38	1.063	301.526,71	283,66	123	43.556,37	354,12	30.829	16.942.681,93	549,57
Huelva	1.036	598.932,78	578,12	6.692	4.107.094,75	613,73	3.209	1.488.807,96	463,95	423	119.056,53	281,46	62	21.204,34	342,01	11.422	6.335.096,36	554,64
Jaén	2.450	1.435.919,13	586,09	11.861	7.099.085,48	598,52	5.643	2.554.035,99	452,60	710	205.082,01	288,85	80	31.313,31	391,42	20.744	11.325.435,92	545,96
Málaga	4.129	2.619.193,29	634,34	18.641	11.475.264,67	615,59	8.189	3.732.483,20	455,79	1.275	325.662,19	255,42	102	39.950,64	391,67	32.336	18.192.553,99	562,61
Sevilla	5.295	3.095.648,43	584,64	22.558	14.077.466,00	624,06	10.622	4.943.592,29	465,41	1.378	368.976,01	267,76	152	55.509,87	365,20	40.005	22.541.192,60	563,46
<b>Aragón</b>	<b>3.786</b>	<b>2.495.153,50</b>	<b>659,05</b>	<b>47.112</b>	<b>30.017.109,89</b>	<b>637,14</b>	<b>20.959</b>	<b>9.698.882,92</b>	<b>462,76</b>	<b>1.782</b>	<b>547.847,35</b>	<b>307,43</b>	<b>225</b>	<b>90.170,69</b>	<b>400,76</b>	<b>73.864</b>	<b>42.849.164,35</b>	<b>580,11</b>
Huesca	991	620.054,96	625,69	10.288	6.484.024,47	630,25	5.170	2.530.817,49	489,52	372	120.698,30	324,46	32	13.401,97	418,81	16.853	9.768.997,19	579,66
Teruel	706	410.228,54	581,06	11.310	6.657.487,63	588,64	4.162	1.657.654,00	398,28	300	94.222,54	314,08	36	14.195,81	394,33	16.514	8.833.788,52	534,93
Zaragoza	2.089	1.464.870,00	701,23	25.514	16.875.597,79	661,43	11.627	5.510.411,43	473,93	1.110	332.926,51	299,93	157	62.572,91	398,55	40.497	24.246.378,64	598,72
<b>Asturias</b>	<b>6.122</b>	<b>3.851.912,87</b>	<b>629,19</b>	<b>50.445</b>	<b>28.920.268,98</b>	<b>573,30</b>	<b>17.751</b>	<b>6.476.057,35</b>	<b>364,83</b>	<b>1.825</b>	<b>587.209,04</b>	<b>321,76</b>	<b>298</b>	<b>118.432,41</b>	<b>397,42</b>	<b>76.441</b>	<b>39.953.880,65</b>	<b>522,68</b>
<b>Illes Balears</b>	<b>2.559</b>	<b>1.496.943,31</b>	<b>584,97</b>	<b>28.318</b>	<b>16.275.154,88</b>	<b>574,73</b>	<b>10.946</b>	<b>4.219.102,91</b>	<b>385,45</b>	<b>1.036</b>	<b>262.322,80</b>	<b>253,21</b>	<b>22</b>	<b>7.796,25</b>	<b>354,38</b>	<b>42.881</b>	<b>22.261.320,15</b>	<b>519,14</b>
<b>Canarias</b>	<b>3.147</b>	<b>1.786.841,08</b>	<b>567,79</b>	<b>27.490</b>	<b>16.160.133,45</b>	<b>587,85</b>	<b>13.700</b>	<b>6.340.922,37</b>	<b>462,84</b>	<b>2.093</b>	<b>633.544,48</b>	<b>302,70</b>	<b>299</b>	<b>119.148,10</b>	<b>398,49</b>	<b>46.729</b>	<b>25.040.589,48</b>	<b>535,87</b>
Palmas (Las)	1.651	957.818,24	580,14	12.178	7.328.995,08	601,82	6.029	2.717.637,57	450,76	1.053	315.495,64	299,62	129	50.492,90	391,42	21.040	11.370.439,43	540,42
S.C. Tenerife	1.496	829.022,84	554,16	15.312	8.831.138,37	576,75	7.671	3.623.284,80	472,34	1.040	318.048,84	305,82	170	68.655,20	403,85	25.689	13.670.150,05	532,14
<b>Cantabria</b>	<b>2.728</b>	<b>1.573.497,72</b>	<b>576,80</b>	<b>22.902</b>	<b>13.325.494,99</b>	<b>581,85</b>	<b>8.591</b>	<b>3.233.600,83</b>	<b>376,39</b>	<b>1.013</b>	<b>317.648,21</b>	<b>313,57</b>	<b>292</b>	<b>114.966,11</b>	<b>393,72</b>	<b>35.526</b>	<b>18.565.207,86</b>	<b>522,58</b>
<b>Castilla y León</b>	<b>8.976</b>	<b>5.251.064,84</b>	<b>585,01</b>	<b>135.122</b>	<b>81.261.997,08</b>	<b>601,40</b>	<b>54.344</b>	<b>23.689.902,47</b>	<b>435,92</b>	<b>5.747</b>	<b>1.983.450,24</b>	<b>345,13</b>	<b>1.179</b>	<b>466.964,07</b>	<b>396,07</b>	<b>205.368</b>	<b>112.653.378,70</b>	<b>548,54</b>
Ávila	634	367.730,90	580,02	9.006	5.559.623,58	617,32	4.013	1.960.080,54	488,43	409	150.168,38	367,16	70	28.062,86	400,90	14.132	8.065.666,26	570,74
Burgos	788	487.882,02	619,14	18.852	11.288.683,86	598,81	7.348	2.989.331,29	406,82	923	309.538,24	335,36	87	35.023,16	402,57	27.998	15.110.458,57	539,70
León	2.858	1.651.030,57	577,69	38.591	21.789.434,20	564,62	13.018	4.549.498,88	349,48	1.402	477.016,97	340,24	318	128.375,69	403,70	56.187	28.595.356,31	508,93
Palencia	700	399.857,43	571,22	8.257	5.132.393,57	621,58	3.529	1.648.882,01	467,24	372	128.765,59	346,14	103	39.568,46	384,16	12.961	7.349.467,06	567,04
Salamanca	936	543.489,92	580,65	15.910	9.921.146,00	623,58	6.995	3.414.643,54	488,15	693	243.065,68	350,74	180	69.224,31	384,58	24.714	14.191.569,45	574,23
Segovia	466	271.431,45	582,47	8.222	5.189.796,85	631,21	3.876	1.868.996,77	482,20	368	129.054,59	350,69	60	24.567,56	409,46	12.992	7.483.847,22	576,04
Soria	274	163.303,11	596,00	6.102	3.720.169,29	609,66	2.377	1.064.630,76	447,89	215	78.845,41	366,72	36	14.784,11	410,67	9.004	5.041.732,68	559,94
Valladolid	1.363	820.259,56	601,80	14.159	9.123.446,27	644,36	6.192	3.001.903,58	484,80	623	195.236,77	313,38	127	50.122,33	394,66	22.464	13.190.968,51	587,20
Zamora	957	546.079,88	570,62	16.023	9.537.303,46	595,23	6.996	3.191.935,10	456,25	742	271.758,61	366,25	198	77.235,59	390,08	24.916	13.624.312,64	546,81
<b>Castilla - La Mancha</b>	<b>7.340</b>	<b>4.200.411,38</b>	<b>572,26</b>	<b>53.423</b>	<b>34.141.023,53</b>	<b>639,07</b>	<b>25.182</b>	<b>12.784.561,80</b>	<b>507,69</b>	<b>2.905</b>	<b>953.911,61</b>	<b>328,37</b>	<b>632</b>	<b>243.355,57</b>	<b>385,06</b>	<b>89.482</b>	<b>52.323.263,89</b>	<b>584,74</b>
Albacete	1.251	735.165,70	587,66	9.778	6.236.156,72	637,77	4.704	2.321.174,96	493,45	538	168.470,16	313,14	136	50.753,05	373,18	16.407	9.511.720,59	579,74
Ciudad Real	2.607	1.495.697,22	573,72	11.578	7.503.267,31	648,06	6.153	3.240.608,30	526,67	798	265.886,94	333,19	204	79.015,77	387,33	21.340	12.584.475,54	589,71
Cuenca	1.174	622.656,52	530,37	10.401	6.550.216,58	629,77	4.709	2.367.752,24	502,81	487	169.361,62	347,77	120	46.837,13	390,31	16.891	9.756.824,09	577,63
Guadalajara	634	390.572,31	616,04	5.527	3.534.524,84	639,50	2.436	1.214.750,61	498,67	303	103.354,23	341,10	48	20.372,87	424,43	8.948	5.263.574,86	588,24
Toledo	1.674	956.319,63	571,28	16.139	10.316.858,08	639,25	7.180	3.640.275,69	507,00	779	246.838,66	316,87	124	46.376,75	374,01	25.896	15.206.668,81	587,22

Cuadro 7.5 (continuación)

Comunidad Autónoma	Incapacidad Permanente			Jubilación			Viudedad			Orfandad			Favor de Familiares			TOTAL		
	Núm.	Importe	P. media	Núm.	Importe	P. media	Núm.	Importe	P. media	Núm.	Importe	P. media	Núm.	Importe	P. media	Núm.	Importe	P. media
<b>Cataluña</b>	<b>18.583</b>	<b>12.408.219,20</b>	<b>667,72</b>	<b>184.844</b>	<b>115.168.287,12</b>	<b>623,06</b>	<b>74.595</b>	<b>29.725.507,96</b>	<b>398,49</b>	<b>6.369</b>	<b>1.668.397,60</b>	<b>261,96</b>	<b>171</b>	<b>68.273,57</b>	<b>399,26</b>	<b>284.562</b>	<b>159.038.685,45</b>	<b>558,89</b>
Barcelona	12.796	8.853.673,38	691,91	110.226	71.482.464,51	648,51	44.483	18.146.275,53	407,94	4.236	1.097.398,81	259,06	105	41.678,62	396,94	171.846	99.621.490,85	579,71
Girona	1.655	1.018.072,75	615,15	24.177	14.352.209,47	593,63	9.579	3.470.156,94	362,27	712	178.890,95	251,25	12	4.601,16	383,43	36.135	19.023.931,27	526,47
Lleida	2.140	1.280.040,19	598,15	24.867	14.461.711,20	581,56	10.828	4.405.721,67	406,88	655	186.581,25	284,86	22	9.538,46	433,57	38.512	20.343.592,77	528,24
Tarragona	1.992	1.256.432,88	630,74	25.574	14.871.901,94	581,52	9.705	3.703.353,82	381,59	766	205.526,59	268,31	32	12.455,33	389,23	38.069	20.049.670,56	526,67
<b>C. Valenciana</b>	<b>13.076</b>	<b>8.226.148,84</b>	<b>629,10</b>	<b>91.969</b>	<b>57.803.515,73</b>	<b>628,51</b>	<b>41.242</b>	<b>17.885.817,52</b>	<b>433,68</b>	<b>4.774</b>	<b>1.265.653,55</b>	<b>265,11</b>	<b>311</b>	<b>120.441,86</b>	<b>387,27</b>	<b>151.372</b>	<b>85.301.577,50</b>	<b>563,52</b>
Alicante	3.283	1.920.800,10	585,07	31.231	19.082.652,43	611,02	13.650	5.934.156,67	434,74	1.677	426.643,04	254,41	156	59.481,57	381,29	49.997	27.423.733,81	548,51
Castellón	1.714	1.110.642,08	647,98	18.208	10.788.128,37	592,49	7.330	2.682.902,96	366,02	730	207.567,96	284,34	44	18.188,76	413,38	28.026	14.807.430,13	528,35
Valencia	8.079	5.194.706,66	642,99	42.530	27.932.734,93	656,78	20.262	9.268.757,89	457,45	2.367	631.442,55	266,77	111	42.771,53	385,33	73.349	43.070.413,56	587,20
<b>Extremadura</b>	<b>3.844</b>	<b>2.132.673,26</b>	<b>554,81</b>	<b>29.914</b>	<b>18.108.877,84</b>	<b>605,36</b>	<b>15.156</b>	<b>7.360.194,25</b>	<b>485,63</b>	<b>1.857</b>	<b>623.436,43</b>	<b>335,72</b>	<b>375</b>	<b>145.065,79</b>	<b>386,84</b>	<b>51.146</b>	<b>28.370.247,57</b>	<b>554,69</b>
Badajoz	2.319	1.288.826,85	555,77	15.623	9.739.019,17	623,38	8.370	4.306.582,57	514,53	1.078	344.610,77	319,68	273	103.619,27	379,56	27.663	15.782.658,63	570,53
Cáceres	1.525	843.846,41	553,34	14.291	8.369.858,67	585,67	6.786	3.053.611,68	449,99	779	278.825,66	357,93	102	41.446,52	406,34	23.483	12.587.588,94	536,03
<b>Galicia</b>	<b>16.467</b>	<b>9.085.390,16</b>	<b>551,73</b>	<b>195.763</b>	<b>104.531.790,07</b>	<b>533,97</b>	<b>64.729</b>	<b>23.075.801,64</b>	<b>356,50</b>	<b>7.271</b>	<b>2.631.986,34</b>	<b>361,98</b>	<b>3.259</b>	<b>1.290.325,89</b>	<b>395,93</b>	<b>287.489</b>	<b>140.615.294,10</b>	<b>489,12</b>
Coruña (A)	6.154	3.390.837,71	551,00	64.823	35.115.000,45	541,71	21.671	8.443.755,12	389,63	2.798	1.041.016,76	372,06	1.062	418.941,26	394,48	96.508	48.409.551,30	501,61
Lugo	3.480	1.855.243,84	533,12	49.894	26.285.576,34	526,83	16.876	5.258.634,44	311,60	1.428	509.268,33	356,63	500	190.431,22	380,86	72.178	34.099.154,17	472,43
Ourense	2.737	1.525.313,38	557,29	35.186	18.502.766,94	525,86	11.878	4.033.925,64	339,61	1.265	468.156,79	370,08	881	357.685,82	406,00	51.947	24.887.848,57	479,10
Pontevedra	4.096	2.313.995,23	564,94	45.860	24.628.446,34	537,04	14.304	5.339.486,44	373,29	1.780	613.544,46	344,69	816	323.267,59	396,16	66.856	33.218.740,06	496,87
<b>Madrid</b>	<b>7.195</b>	<b>4.751.858,29</b>	<b>660,44</b>	<b>77.433</b>	<b>51.793.918,70</b>	<b>668,89</b>	<b>33.234</b>	<b>15.146.009,83</b>	<b>455,74</b>	<b>4.066</b>	<b>1.137.291,48</b>	<b>279,71</b>	<b>187</b>	<b>78.174,31</b>	<b>418,04</b>	<b>122.115</b>	<b>72.907.252,61</b>	<b>597,04</b>
Murcia	4.751	2.856.874,62	601,32	26.968	16.728.562,37	620,31	11.902	5.289.523,29	444,42	1.528	429.641,93	281,18	74	29.996,87	405,36	45.223	25.334.599,08	560,21
Navarra	1.722	1.185.194,58	688,27	18.155	12.055.392,84	664,03	7.331	3.501.709,71	477,66	822	262.858,28	319,78	143	58.433,31	408,62	28.173	17.063.588,72	605,67
<b>País Vasco</b>	<b>6.437</b>	<b>4.607.069,70</b>	<b>715,72</b>	<b>51.184</b>	<b>36.512.078,56</b>	<b>713,35</b>	<b>20.514</b>	<b>9.283.204,81</b>	<b>452,53</b>	<b>2.617</b>	<b>762.443,66</b>	<b>291,34</b>	<b>326</b>	<b>136.735,21</b>	<b>419,43</b>	<b>81.078</b>	<b>51.301.531,94</b>	<b>632,74</b>
Araba/Álava	718	475.635,32	662,44	8.105	5.288.128,62	652,45	3.221	1.313.736,85	407,87	342	96.923,52	283,40	25	9.840,50	393,62	12.411	7.184.264,81	578,86
Gipuzkoa	2.551	1.876.319,26	735,52	20.411	15.304.321,14	749,81	7.628	3.509.262,91	460,05	961	280.149,49	291,52	91	40.856,35	448,97	31.642	21.010.909,15	664,02
Bizkaia	3.168	2.255.115,12	711,84	22.668	15.919.628,80	702,30	9.665	4.460.205,05	461,48	1.314	385.370,65	293,28	210	86.038,36	409,71	37.025	23.106.357,98	624,07
<b>Rioja (La)</b>	<b>905</b>	<b>557.915,23</b>	<b>616,48</b>	<b>11.258</b>	<b>7.215.706,14</b>	<b>640,94</b>	<b>5.045</b>	<b>2.382.789,57</b>	<b>472,31</b>	<b>419</b>	<b>138.639,84</b>	<b>330,88</b>	<b>49</b>	<b>19.298,35</b>	<b>393,84</b>	<b>17.676</b>	<b>10.314.349,13</b>	<b>583,52</b>
Ceuta	90	58.713,69	652,37	651	443.123,75	680,68	395	185.680,37	470,08	61	18.098,25	296,69	1	489,21	489,21	1.198	706.105,27	589,40
Melilla	147	93.773,73	637,92	800	532.077,57	665,10	590	288.732,96	489,38	120	28.475,25	237,29	9	3.065,70	340,63	1.666	946.125,21	567,90
<b>TOTAL</b>	<b>130.537</b>	<b>80.250.918,87</b>	<b>614,78</b>	<b>1.177.849</b>	<b>716.257.448,36</b>	<b>608,11</b>	<b>482.914</b>	<b>205.967.306,84</b>	<b>426,51</b>	<b>53.805</b>	<b>16.299.167,13</b>	<b>302,93</b>	<b>8.731</b>	<b>3.435.299,27</b>	<b>393,46</b>	<b>1.853.836</b>	<b>1.022.210.140,47</b>	<b>551,40</b>

# Pensiones en vigor por clases, Comunidades Autónomas y Provincias. R. E. Agrario

Datos a 31 de diciembre de 2010

Cuadro 7.6

Comunidad Autónoma	Incapacidad Permanente			Jubilación			Viudedad			Orfandad			Favor de Familiares			TOTAL		
	Núm.	Importe	P. media	Núm.	Importe	P. media	Núm.	Importe	P. media	Núm.	Importe	P. media	Núm.	Importe	P. media	Núm.	Importe	P. media
<b>Andalucía</b>	<b>44.432</b>	<b>21.497.283,82</b>	<b>483,82</b>	<b>179.397</b>	<b>98.320.816,39</b>	<b>548,06</b>	<b>85.915</b>	<b>37.935.443,20</b>	<b>441,55</b>	<b>11.651</b>	<b>3.659.485,26</b>	<b>314,09</b>	<b>1.250</b>	<b>456.925,70</b>	<b>365,54</b>	<b>322.645</b>	<b>161.869.954,37</b>	<b>501,70</b>
Almería	1.427	717.092,20	502,52	8.866	4.744.797,26	535,17	4.440	1.864.468,39	419,93	667	201.620,97	302,28	31	10.988,90	354,48	15.431	7.538.967,72	488,56
Cádiz	4.227	2.089.167,66	494,24	13.404	7.608.971,19	567,66	8.078	3.828.872,93	473,99	1.051	345.434,33	328,67	140	43.829,83	313,07	26.900	13.916.275,94	517,33
Córdoba	4.870	2.351.623,69	482,88	35.032	18.691.353,90	533,55	13.773	5.377.723,60	390,45	1.691	518.360,06	306,54	243	92.138,36	379,17	55.609	27.031.199,61	486,09
Granada	7.089	3.541.853,16	499,63	32.787	17.699.871,88	539,84	13.789	5.840.781,82	423,58	1.851	582.058,76	314,46	212	76.574,78	361,20	55.728	27.741.140,40	497,80
Huelva	3.311	1.548.791,60	467,77	10.887	6.075.471,10	558,05	5.035	2.345.198,23	465,78	769	234.211,87	304,57	93	36.411,33	391,52	20.095	10.240.084,13	509,58
Jaén	5.847	2.846.706,82	486,87	21.577	12.441.502,45	576,61	11.847	5.796.387,22	489,27	1.519	491.117,02	323,32	183	70.178,48	383,49	40.973	21.645.891,99	528,30
Málaga	4.793	2.385.673,05	497,74	22.873	12.390.704,88	541,72	11.341	5.057.621,90	445,96	1.545	530.750,40	343,53	144	53.196,70	369,42	40.696	20.417.946,93	501,72
Sevilla	12.868	6.016.375,64	467,55	33.971	18.668.143,73	549,53	17.612	7.824.389,11	444,26	2.558	755.931,85	295,52	204	73.607,32	360,82	67.213	33.338.447,65	496,01
<b>Aragón</b>	<b>295</b>	<b>158.134,62</b>	<b>536,05</b>	<b>4.607</b>	<b>2.933.082,88</b>	<b>636,66</b>	<b>3.545</b>	<b>1.832.242,52</b>	<b>516,85</b>	<b>336</b>	<b>147.739,86</b>	<b>439,70</b>	<b>65</b>	<b>27.813,60</b>	<b>427,90</b>	<b>8.848</b>	<b>5.099.013,48</b>	<b>576,29</b>
Huesca	90	48.321,41	536,90	1.092	698.059,14	639,25	719	377.935,26	525,64	67	28.663,50	427,81	12	5.067,88	422,32	1.980	1.158.047,19	584,87
Teruel	28	14.945,31	533,76	405	247.746,67	611,72	207	99.749,62	481,88	18	5.887,84	327,10	-	-	-	658	368.329,44	559,77
Zaragoza	177	94.867,90	535,98	3.110	1.987.277,07	639,00	2.619	1.354.557,64	517,20	251	113.188,52	450,95	53	22.745,72	429,16	6.210	3.572.636,85	575,30
<b>Asturias</b>	<b>125</b>	<b>63.122,16</b>	<b>504,98</b>	<b>515</b>	<b>291.526,87</b>	<b>566,07</b>	<b>390</b>	<b>154.969,06</b>	<b>397,36</b>	<b>41</b>	<b>15.440,15</b>	<b>376,59</b>	<b>6</b>	<b>2.459,26</b>	<b>409,88</b>	<b>1.077</b>	<b>527.517,50</b>	<b>489,80</b>
<b>Illes Balears</b>	<b>129</b>	<b>63.776,53</b>	<b>494,39</b>	<b>2.605</b>	<b>1.426.950,27</b>	<b>547,77</b>	<b>2.011</b>	<b>770.463,51</b>	<b>383,12</b>	<b>228</b>	<b>83.224,23</b>	<b>365,02</b>	<b>9</b>	<b>3.829,20</b>	<b>425,47</b>	<b>4.982</b>	<b>2.348.243,74</b>	<b>471,35</b>
<b>Canarias</b>	<b>1.977</b>	<b>942.028,53</b>	<b>476,49</b>	<b>9.887</b>	<b>5.740.317,08</b>	<b>580,59</b>	<b>6.254</b>	<b>2.996.895,44</b>	<b>479,20</b>	<b>1.055</b>	<b>384.829,55</b>	<b>364,77</b>	<b>225</b>	<b>96.058,23</b>	<b>426,93</b>	<b>19.398</b>	<b>10.160.128,83</b>	<b>523,77</b>
Palmas (Las)	1.262	584.897,54	463,47	4.803	2.689.444,83	559,95	2.740	1.212.389,61	442,48	498	175.515,14	352,44	104	40.674,05	391,10	9.407	4.702.921,17	499,94
S.C. Tenerife	715	357.130,99	499,48	5.084	3.050.872,25	600,09	3.514	1.784.505,83	507,83	557	209.314,41	375,79	121	55.384,18	457,72	9.991	5.457.207,66	546,21
<b>Cantabria</b>	<b>71</b>	<b>37.804,31</b>	<b>532,46</b>	<b>367</b>	<b>216.051,67</b>	<b>588,70</b>	<b>275</b>	<b>112.513,07</b>	<b>409,14</b>	<b>36</b>	<b>11.108,95</b>	<b>308,58</b>	<b>12</b>	<b>4.715,81</b>	<b>392,98</b>	<b>761</b>	<b>382.193,81</b>	<b>502,23</b>
<b>Castilla y León</b>	<b>817</b>	<b>436.379,20</b>	<b>534,12</b>	<b>10.286</b>	<b>6.371.883,27</b>	<b>619,47</b>	<b>7.525</b>	<b>3.953.048,99</b>	<b>525,32</b>	<b>934</b>	<b>389.592,61</b>	<b>417,12</b>	<b>188</b>	<b>72.018,52</b>	<b>383,08</b>	<b>19.750</b>	<b>11.222.922,59</b>	<b>568,25</b>
Ávila	192	104.396,35	543,73	1.979	1.214.452,86	613,67	1.401	740.648,59	528,66	129	58.594,83	454,22	21	9.038,31	430,40	3.722	2.127.130,94	571,50
Burgos	75	39.141,09	521,88	1.013	617.028,48	609,11	747	381.560,10	510,79	128	54.838,66	428,43	15	5.711,35	380,76	1.978	1.098.279,68	555,25
León	45	22.364,47	496,99	384	215.268,75	560,60	317	140.729,58	443,94	43	14.679,76	341,39	9	3.834,52	426,06	798	396.877,08	497,34
Palencia	69	37.311,34	540,74	649	402.014,66	619,44	510	268.730,22	526,92	83	33.553,96	404,26	25	10.247,96	409,92	1.336	751.858,14	562,77
Salamanca	133	73.082,72	549,49	2.235	1.372.010,39	613,87	1.593	860.467,72	540,16	195	79.305,23	406,69	47	16.187,94	344,42	4.203	2.401.054,00	571,27
Segovia	30	14.967,42	498,91	564	360.903,59	639,90	420	224.544,90	534,63	53	20.754,81	391,60	6	2.076,52	346,09	1.073	623.247,24	580,85
Soria	17	9.264,52	544,97	510	321.458,36	630,31	335	167.558,23	500,17	20	9.270,96	463,55	16	5.880,94	367,56	898	513.433,01	571,75
Valladolid	184	95.832,07	520,83	2.078	1.331.021,75	640,53	1.556	826.179,14	530,96	189	78.937,37	417,66	39	15.007,08	384,80	4.046	2.346.977,41	580,07
Zamora	72	40.019,22	555,82	874	537.724,43	615,25	646	342.630,51	530,39	94	39.657,03	421,88	10	4.033,90	403,39	1.696	964.065,09	568,43
<b>Castilla - La Mancha</b>	<b>2.165</b>	<b>1.175.688,69</b>	<b>543,04</b>	<b>27.505</b>	<b>17.641.146,17</b>	<b>641,38</b>	<b>17.328</b>	<b>9.383.613,67</b>	<b>541,53</b>	<b>1.659</b>	<b>689.487,74</b>	<b>415,60</b>	<b>390</b>	<b>145.632,22</b>	<b>373,42</b>	<b>49.047</b>	<b>29.035.568,49</b>	<b>591,99</b>
Albacete	489	264.281,44	540,45	6.503	4.149.534,35	638,10	3.894	2.088.484,20	536,33	379	152.675,50	402,84	105	36.372,13	346,40	11.370	6.691.347,62	588,51
Ciudad Real	873	480.193,21	550,05	7.989	5.242.716,07	656,24	5.354	2.979.829,83	556,56	536	219.267,08	409,08	131	48.646,74	371,35	14.883	8.970.652,93	602,74
Cuenca	353	184.985,82	524,04	3.361	2.189.322,65	651,39	1.990	1.099.457,04	552,49	187	76.355,69	408,32	46	18.015,53	391,64	5.937	3.568.136,73	601,00
Guadalajara	30	15.520,25	517,34	668	429.635,92	643,17	537	285.736,18	532,10	65	33.466,00	514,86	8	3.509,95	438,74	1.308	767.868,30	587,06
Toledo	420	230.707,97	549,30	8.984	5.629.937,18	626,66	5.553	2.930.106,42	527,66	492	207.723,47	422,20	100	39.087,87	390,88	15.549	9.037.562,91	581,23

Comunidad Autónoma	Incapacidad Permanente			Jubilación			Viudedad			Orfandad			Favor de Familiares			TOTAL		
	Núm.	Importe	P. media	Núm.	Importe	P. media	Núm.	Importe	P. media	Núm.	Importe	P. media	Núm.	Importe	P. media	Núm.	Importe	P. media
<b>Cataluña</b>	<b>790</b>	<b>407.418,86</b>	<b>515,72</b>	<b>12.022</b>	<b>6.766.032,45</b>	<b>562,80</b>	<b>9.390</b>	<b>3.963.581,35</b>	<b>422,11</b>	<b>931</b>	<b>344.898,19</b>	<b>370,46</b>	<b>56</b>	<b>22.715,32</b>	<b>405,63</b>	<b>23.189</b>	<b>11.504.646,17</b>	<b>496,13</b>
Barcelona	310	160.976,30	519,28	3.464	1.929.282,34	556,95	4.125	1.730.414,36	419,49	515	200.980,67	390,25	30	12.149,52	404,98	8.444	4.033.803,19	477,71
Girona	74	36.176,57	488,87	1.454	799.601,68	549,93	971	381.950,75	393,36	89	30.231,92	339,68	2	842,50	421,25	2.590	1.248.803,42	482,16
Lleida	134	70.005,69	522,43	1.470	866.792,02	589,65	1.158	528.271,89	456,19	104	37.020,76	355,97	6	2.548,60	424,77	2.872	1.504.638,96	523,90
Tarragona	272	140.260,30	515,66	5.634	3.170.356,41	562,72	3.136	1.322.944,35	421,86	223	76.664,84	343,79	18	7.174,70	398,59	9.283	4.717.400,60	508,18
<b>C. Valenciana</b>	<b>5.045</b>	<b>2.610.115,05</b>	<b>517,37</b>	<b>46.909</b>	<b>26.965.404,85</b>	<b>574,85</b>	<b>30.454</b>	<b>13.526.837,90</b>	<b>444,17</b>	<b>2.843</b>	<b>1.023.868,12</b>	<b>360,14</b>	<b>307</b>	<b>121.010,59</b>	<b>394,17</b>	<b>85.558</b>	<b>44.247.236,51</b>	<b>517,16</b>
Alicante	1.355	665.620,89	491,23	16.950	9.307.226,55	549,10	8.638	3.624.224,18	419,57	855	300.961,38	352,00	152	58.679,44	386,05	27.950	13.956.712,44	499,35
Castellón	558	297.154,83	532,54	6.303	3.534.691,24	560,80	3.628	1.410.619,05	388,81	342	116.671,49	341,14	29	11.858,71	408,92	10.860	5.370.995,32	494,57
Valencia	3.132	1.647.339,33	525,97	23.656	14.123.487,06	597,04	18.188	8.491.994,67	466,90	1.646	606.235,25	368,31	126	50.472,44	400,57	46.748	24.919.528,75	533,06
<b>Extremadura</b>	<b>4.758</b>	<b>2.385.759,09</b>	<b>501,42</b>	<b>23.856</b>	<b>14.461.892,50</b>	<b>606,22</b>	<b>14.367</b>	<b>7.602.337,93</b>	<b>529,15</b>	<b>1.936</b>	<b>709.474,32</b>	<b>366,46</b>	<b>339</b>	<b>129.913,17</b>	<b>383,22</b>	<b>45.256</b>	<b>25.289.377,01</b>	<b>558,81</b>
Badajoz	2.782	1.411.533,63	507,38	13.426	8.404.085,58	625,96	9.170	5.002.308,83	545,51	1.298	472.580,99	364,08	256	95.615,69	373,50	26.932	15.386.124,72	571,30
Cáceres	1.976	974.225,46	493,03	10.430	6.057.806,92	580,81	5.197	2.600.029,10	500,29	638	236.893,33	371,31	83	34.297,48	413,22	18.324	9.903.252,29	540,45
<b>Galicia</b>	<b>446</b>	<b>213.068,62</b>	<b>477,73</b>	<b>3.306</b>	<b>1.832.199,45</b>	<b>554,20</b>	<b>1.927</b>	<b>765.451,70</b>	<b>397,22</b>	<b>212</b>	<b>74.794,35</b>	<b>352,80</b>	<b>57</b>	<b>21.975,41</b>	<b>385,53</b>	<b>5.948</b>	<b>2.907.489,53</b>	<b>488,82</b>
Coruña (A)	147	69.087,81	469,99	787	462.383,62	587,53	411	168.679,65	410,41	34	8.036,39	236,36	11	4.514,74	410,43	1.390	712.702,21	512,74
Lugo	118	59.181,33	501,54	731	402.415,22	550,50	369	134.715,25	365,08	41	12.999,70	317,07	8	3.090,20	386,28	1.267	612.401,70	483,35
Ourense	55	26.425,51	480,46	395	215.374,23	545,25	275	109.826,88	399,37	24	8.076,49	336,52	6	2.298,30	383,05	755	362.001,41	479,47
Pontevedra	126	58.373,97	463,29	1.393	752.026,38	539,86	872	352.229,92	403,93	113	45.681,77	404,26	32	12.072,17	377,26	2.536	1.220.384,21	481,22
<b>Madrid</b>	<b>199</b>	<b>106.194,09</b>	<b>533,64</b>	<b>3.058</b>	<b>1.834.031,81</b>	<b>599,75</b>	<b>3.607</b>	<b>1.744.729,86</b>	<b>483,71</b>	<b>530</b>	<b>236.262,52</b>	<b>445,78</b>	<b>84</b>	<b>33.918,31</b>	<b>403,79</b>	<b>7.478</b>	<b>3.955.136,59</b>	<b>528,90</b>
<b>Murcia</b>	<b>3.961</b>	<b>1.938.824,92</b>	<b>489,48</b>	<b>21.897</b>	<b>12.339.394,45</b>	<b>563,52</b>	<b>12.420</b>	<b>5.391.657,98</b>	<b>434,11</b>	<b>1.503</b>	<b>514.770,65</b>	<b>342,50</b>	<b>166</b>	<b>63.649,30</b>	<b>383,43</b>	<b>39.947</b>	<b>20.248.297,30</b>	<b>506,88</b>
<b>Navarra</b>	<b>110</b>	<b>64.699,68</b>	<b>588,18</b>	<b>1.767</b>	<b>1.111.016,69</b>	<b>628,76</b>	<b>1.704</b>	<b>874.013,49</b>	<b>512,92</b>	<b>169</b>	<b>66.614,46</b>	<b>394,17</b>	<b>37</b>	<b>15.488,31</b>	<b>418,60</b>	<b>3.787</b>	<b>2.131.832,63</b>	<b>562,93</b>
<b>País Vasco</b>	<b>95</b>	<b>47.560,85</b>	<b>500,64</b>	<b>438</b>	<b>247.680,94</b>	<b>565,48</b>	<b>644</b>	<b>305.573,97</b>	<b>474,49</b>	<b>107</b>	<b>47.049,16</b>	<b>439,71</b>	<b>9</b>	<b>3.438,62</b>	<b>382,07</b>	<b>1.293</b>	<b>651.303,54</b>	<b>503,72</b>
Arabai/Álava	14	7.173,25	512,38	119	67.627,67	568,30	178	84.113,02	472,55	30	12.457,90	415,26	2	842,50	421,25	343	172.214,34	502,08
Gipuzkoa	29	15.370,95	530,03	125	63.942,12	511,54	151	74.671,26	494,51	21	8.418,59	400,89	2	833,61	416,81	328	163.236,53	497,67
Bizkaia	52	25.016,65	481,09	194	116.111,15	598,51	315	146.789,69	466,00	56	26.172,67	467,37	5	1.762,51	352,50	622	315.852,67	507,80
<b>Rioja (La)</b>	<b>78</b>	<b>40.641,21</b>	<b>521,04</b>	<b>744</b>	<b>465.842,78</b>	<b>626,13</b>	<b>604</b>	<b>290.582,86</b>	<b>481,10</b>	<b>75</b>	<b>28.788,77</b>	<b>383,85</b>	<b>8</b>	<b>2.966,89</b>	<b>370,86</b>	<b>1.509</b>	<b>828.822,51</b>	<b>549,25</b>
Ceuta	-	-	-	11	5.710,49	519,14	13	6.379,58	490,74	3	538,20	179,40	1	433,90	433,90	28	13.062,17	466,51
Melilla	6	3.206,76	534,46	13	7.318,52	562,96	17	8.711,73	512,45	9	1.698,48	188,72	-	-	-	45	20.935,49	465,23
<b>TOTAL</b>	<b>65.499</b>	<b>32.191.706,99</b>	<b>491,48</b>	<b>349.190</b>	<b>198.978.299,53</b>	<b>569,83</b>	<b>198.390</b>	<b>91.619.047,81</b>	<b>461,81</b>	<b>24.258</b>	<b>8.429.665,57</b>	<b>347,50</b>	<b>3.209</b>	<b>1.224.962,36</b>	<b>381,73</b>	<b>640.546</b>	<b>332.443.682,26</b>	<b>519,00</b>

Pensiones en vigor por clases, Comunidades Autónomas y Provincias. **R. E. de Trabajadores del Mar**

Datos a 31 de diciembre de 2010

Cuadro 7.7

Comunidad Autónoma	Incapacidad Permanente			Jubilación			Viudedad			Orfandad			Favor de Familiares			TOTAL		
	Núm.	Importe	P. media	Núm.	Importe	P. media	Núm.	Importe	P. media	Núm.	Importe	P. media	Núm.	Importe	P. media	Núm.	Importe	P. media
<b>Andalucía</b>	<b>1.657</b>	<b>1.382.218,34</b>	<b>834,17</b>	<b>10.915</b>	<b>11.265.849,71</b>	<b>1.032,14</b>	<b>8.009</b>	<b>4.734.546,29</b>	<b>591,15</b>	<b>1.086</b>	<b>430.992,49</b>	<b>396,86</b>	<b>198</b>	<b>87.516,17</b>	<b>442,00</b>	<b>21.865</b>	<b>17.901.123,00</b>	<b>818,71</b>
Almería	115	76.679,98	666,78	1.269	1.022.719,56	805,93	866	470.535,76	543,34	114	43.798,50	384,20	10	3.959,16	395,92	2.374	1.617.692,96	681,42
Cádiz	814	727.561,35	893,81	4.443	4.944.341,52	1.112,84	3.148	1.938.664,48	615,84	484	187.915,95	388,26	98	41.496,01	423,43	8.987	7.839.979,31	872,37
Córdoba	3	2.565,48	855,16	23	25.697,86	1.117,30	13	9.727,36	748,26	-	-	-	-	-	-	39	37.990,70	974,12
Granada	53	42.063,25	793,65	348	299.940,61	861,90	268	144.128,08	537,79	41	14.069,57	343,16	3	1.851,78	617,26	713	502.053,29	704,14
Huelva	482	380.165,41	788,72	2.822	2.992.833,39	1.060,54	1.980	1.148.633,90	580,12	234	89.042,43	380,52	40	18.368,84	459,22	5.558	4.629.043,97	832,86
Jaén	2	2.850,20	1.425,10	11	16.063,04	1.460,28	7	4.817,37	688,20	-	-	-	-	-	-	20	23.730,61	1.186,53
Málaga	161	124.812,30	775,23	1.551	1.384.047,04	892,36	1.296	726.679,56	560,71	151	66.554,45	440,76	39	17.730,10	454,62	3.198	2.319.823,45	725,40
Sevilla	27	25.520,37	945,20	448	580.206,69	1.295,10	431	291.359,78	676,01	62	29.611,59	477,61	8	4.110,28	513,79	976	930.808,71	953,70
<b>Aragón</b>	<b>3</b>	<b>4.146,02</b>	<b>1.382,01</b>	<b>49</b>	<b>78.686,37</b>	<b>1.605,84</b>	<b>36</b>	<b>23.333,79</b>	<b>648,16</b>	<b>1</b>	<b>179,40</b>	<b>179,40</b>	<b>-</b>	<b>-</b>	<b>-</b>	<b>89</b>	<b>106.345,58</b>	<b>1.194,89</b>
Huesca	-	-	-	11	14.027,02	1.275,18	3	1.821,83	607,28	1	179,40	179,40	-	-	-	15	16.028,25	1.068,55
Teruel	-	-	-	4	7.635,29	1.908,82	4	2.461,55	615,39	-	-	-	-	-	-	8	10.096,84	1.262,11
Zaragoza	3	4.146,02	1.382,01	34	57.024,06	1.677,18	29	19.050,41	656,91	-	-	-	-	-	-	66	80.220,49	1.215,46
<b>Asturias</b>	<b>354</b>	<b>321.746,72</b>	<b>908,89</b>	<b>2.277</b>	<b>2.527.157,99</b>	<b>1.109,86</b>	<b>1.845</b>	<b>1.056.187,24</b>	<b>572,46</b>	<b>167</b>	<b>63.067,60</b>	<b>377,65</b>	<b>46</b>	<b>24.291,86</b>	<b>528,08</b>	<b>4.689</b>	<b>3.992.451,41</b>	<b>851,45</b>
<b>Illes Balears</b>	<b>146</b>	<b>130.724,30</b>	<b>895,37</b>	<b>1.532</b>	<b>1.714.704,08</b>	<b>1.119,26</b>	<b>1.196</b>	<b>671.095,34</b>	<b>561,12</b>	<b>67</b>	<b>22.596,91</b>	<b>337,27</b>	<b>1</b>	<b>179,40</b>	<b>179,40</b>	<b>2.942</b>	<b>2.539.300,03</b>	<b>863,12</b>
<b>Canarias</b>	<b>440</b>	<b>376.905,89</b>	<b>856,60</b>	<b>5.313</b>	<b>6.562.431,53</b>	<b>1.235,16</b>	<b>3.921</b>	<b>2.541.998,43</b>	<b>648,30</b>	<b>622</b>	<b>278.284,57</b>	<b>447,40</b>	<b>134</b>	<b>68.877,65</b>	<b>514,01</b>	<b>10.430</b>	<b>9.828.498,07</b>	<b>942,33</b>
Palmas (Las)	292	239.388,74	819,82	3.079	3.624.379,60	1.177,13	2.356	1.495.093,28	634,59	419	179.732,60	428,96	78	39.351,47	504,51	6.224	5.577.945,69	896,20
S.C. Tenerife	148	137.517,15	929,17	2.234	2.938.051,93	1.315,15	1.565	1.046.905,15	668,95	203	98.551,97	485,48	56	29.526,18	527,25	4.206	4.250.552,38	1.010,59
<b>Cantabria</b>	<b>342</b>	<b>252.579,43</b>	<b>738,54</b>	<b>2.124</b>	<b>2.214.358,90</b>	<b>1.042,54</b>	<b>1.404</b>	<b>745.221,83</b>	<b>530,78</b>	<b>150</b>	<b>54.064,24</b>	<b>360,43</b>	<b>19</b>	<b>9.306,07</b>	<b>489,79</b>	<b>4.039</b>	<b>3.275.530,47</b>	<b>810,98</b>
<b>Castilla y León</b>	<b>28</b>	<b>25.953,77</b>	<b>926,92</b>	<b>199</b>	<b>255.347,43</b>	<b>1.283,15</b>	<b>87</b>	<b>59.750,82</b>	<b>686,79</b>	<b>8</b>	<b>3.292,42</b>	<b>411,55</b>	<b>5</b>	<b>2.143,09</b>	<b>428,62</b>	<b>327</b>	<b>346.487,53</b>	<b>1.059,59</b>
Ávila	-	-	-	8	9.233,79	1.154,22	6	4.874,09	812,35	-	-	-	-	-	-	14	14.107,88	1.007,71
Burgos	4	2.967,39	741,85	44	58.758,47	1.335,42	17	12.464,35	733,20	3	991,00	330,33	2	1.036,76	518,38	70	76.217,97	1.088,83
León	7	7.566,42	1.080,92	36	48.514,60	1.347,63	20	12.918,14	645,91	2	1.312,77	656,39	2	842,50	421,25	67	71.154,43	1.062,01
Palencia	7	7.080,02	1.011,43	23	27.045,51	1.175,89	9	4.495,83	499,54	2	724,82	362,41	-	-	-	41	39.346,18	959,66
Salamanca	2	1.070,89	535,45	24	33.993,84	1.416,41	15	10.254,62	683,04	-	-	-	-	-	-	41	45.319,35	1.105,35
Segovia	-	-	-	6	7.763,53	1.293,92	4	2.519,29	629,82	-	-	-	-	-	-	10	10.282,82	1.028,28
Soria	1	679,70	679,70	6	6.531,01	1.088,50	3	2.110,13	703,38	-	-	-	-	-	-	10	9.320,84	932,08
Valladolid	7	6.589,35	941,34	27	31.862,85	1.180,11	8	6.005,50	750,69	1	263,83	263,83	1	263,83	263,83	44	44.985,36	1.022,39
Zamora	-	-	-	25	31.643,83	1.265,75	5	4.108,87	821,77	-	-	-	-	-	-	30	35.752,70	1.191,76
<b>Castilla - La Mancha</b>	<b>14</b>	<b>13.772,50</b>	<b>983,75</b>	<b>48</b>	<b>70.045,12</b>	<b>1.459,27</b>	<b>26</b>	<b>13.274,22</b>	<b>510,55</b>	<b>3</b>	<b>1.301,06</b>	<b>433,69</b>	<b>-</b>	<b>-</b>	<b>-</b>	<b>91</b>	<b>98.392,90</b>	<b>1.081,24</b>
Albacete	3	1.873,95	624,65	6	8.606,41	1.434,40	6	2.913,66	485,61	1	942,26	942,26	-	-	-	16	14.336,28	896,02
Ciudad Real	2	1.276,00	638,00	10	15.209,40	1.520,94	5	2.381,32	476,26	-	-	-	-	-	-	17	18.866,72	1.109,81
Cuenca	2	2.330,84	1.165,42	3	5.125,33	1.708,44	4	2.012,23	503,06	-	-	-	-	-	-	9	9.468,40	1.052,04
Guadalajara	3	4.184,29	1.394,76	11	18.095,13	1.645,01	5	2.721,21	544,24	-	-	-	-	-	-	19	25.000,63	1.315,82
Toledo	4	4.107,42	1.026,86	18	23.008,85	1.278,27	6	3.245,80	540,97	2	358,80	179,40	-	-	-	30	30.720,87	1.024,03



Cuadro 7.7 (continuación)

Comunidad Autónoma	Incapacidad Permanente			Jubilación			Viudedad			Orfandad			Favor de Familiares			TOTAL		
	Núm.	Importe	P. media	Núm.	Importe	P. media	Núm.	Importe	P. media	Núm.	Importe	P. media	Núm.	Importe	P. media	Núm.	Importe	P. media
<b>Cataluña</b>	<b>403</b>	<b>350.796,81</b>	<b>870,46</b>	<b>4.708</b>	<b>5.589.805,65</b>	<b>1.187,30</b>	<b>3.045</b>	<b>1.782.893,32</b>	<b>585,52</b>	<b>234</b>	<b>92.435,20</b>	<b>395,02</b>	<b>13</b>	<b>7.012,18</b>	<b>539,40</b>	<b>8.403</b>	<b>7.822.943,16</b>	<b>930,97</b>
Barcelona	228	208.616,12	914,98	2.162	3.100.441,60	1.434,06	1.669	1.058.121,77	633,99	117	48.693,77	416,19	10	5.248,99	524,90	4.186	4.421.122,25	1.056,17
Girona	66	41.726,30	632,22	991	826.233,95	833,74	560	262.215,98	468,24	34	11.637,91	342,29	1	433,90	433,90	1.652	1.142.248,04	691,43
Lleida	2	1.324,60	662,30	16	20.863,92	1.304,00	12	6.902,56	575,21	3	498,27	166,09	-	-	-	33	29.589,35	896,65
Tarragona	107	99.129,79	926,45	1.539	1.642.266,18	1.067,10	804	455.653,01	566,73	80	31.605,25	395,07	2	1.329,29	664,65	2.532	2.229.983,52	880,72
<b>C. Valenciana</b>	<b>365</b>	<b>292.754,78</b>	<b>802,07</b>	<b>4.356</b>	<b>4.729.061,91</b>	<b>1.085,64</b>	<b>3.219</b>	<b>1.877.113,13</b>	<b>583,14</b>	<b>309</b>	<b>129.911,48</b>	<b>420,43</b>	<b>51</b>	<b>25.500,95</b>	<b>500,02</b>	<b>8.300</b>	<b>7.054.342,25</b>	<b>849,92</b>
Alicante	147	97.827,60	665,49	2.072	1.986.769,94	958,87	1.456	822.749,55	565,08	115	49.576,76	431,10	26	14.194,49	545,94	3.816	2.971.118,34	778,59
Castellón	121	91.905,76	759,55	1.099	956.634,97	870,46	673	340.409,85	505,81	77	26.321,76	341,84	5	1.713,81	342,76	1.975	1.416.986,15	717,46
Valencia	97	103.021,42	1.062,08	1.185	1.785.657,00	1.506,88	1.090	713.953,73	655,00	117	54.012,96	461,65	20	9.592,65	479,63	2.509	2.666.237,76	1.062,67
<b>Extremadura</b>	<b>11</b>	<b>11.133,02</b>	<b>1.012,09</b>	<b>36</b>	<b>45.092,43</b>	<b>1.252,57</b>	<b>27</b>	<b>14.651,55</b>	<b>542,65</b>	<b>1</b>	<b>217,02</b>	<b>217,02</b>	<b>-</b>	<b>-</b>	<b>-</b>	<b>75</b>	<b>71.094,02</b>	<b>947,92</b>
Badajoz	10	9.765,67	976,57	17	21.615,71	1.271,51	17	9.777,82	575,17	1	217,02	217,02	-	-	-	45	41.376,22	919,47
Cáceres	1	1.367,35	1.367,35	19	23.476,72	1.235,62	10	4.873,73	487,37	-	-	-	-	-	-	30	29.717,80	990,59
<b>Galicia</b>	<b>4.286</b>	<b>3.197.373,79</b>	<b>746,00</b>	<b>30.184</b>	<b>28.783.328,81</b>	<b>953,60</b>	<b>16.361</b>	<b>8.399.719,18</b>	<b>513,40</b>	<b>1.591</b>	<b>541.192,39</b>	<b>340,16</b>	<b>311</b>	<b>143.992,94</b>	<b>463,00</b>	<b>52.733</b>	<b>41.065.607,11</b>	<b>778,75</b>
Coruña (A)	2.064	1.466.745,36	710,63	15.075	13.756.742,22	912,55	8.113	4.171.178,14	514,14	776	265.690,75	342,38	147	63.510,10	432,04	26.175	19.723.866,57	753,54
Lugo	224	182.537,53	814,90	1.508	1.465.562,69	971,86	808	393.671,56	487,22	66	20.420,35	309,40	11	5.088,46	462,59	2.617	2.067.280,59	789,94
Ourense	8	5.898,39	737,30	44	57.484,36	1.306,46	29	18.359,66	633,09	2	515,32	257,66	-	-	-	83	82.257,73	991,06
Pontevedra	1.990	1.542.192,51	774,97	13.557	13.503.539,54	996,06	7.411	3.816.509,82	514,98	747	254.565,97	340,78	153	75.394,38	492,77	23.858	19.192.202,22	804,43
<b>Madrid</b>	<b>43</b>	<b>47.040,74</b>	<b>1.093,97</b>	<b>739</b>	<b>1.145.484,61</b>	<b>1.550,05</b>	<b>565</b>	<b>397.416,13</b>	<b>703,39</b>	<b>56</b>	<b>24.144,68</b>	<b>431,16</b>	<b>7</b>	<b>3.231,02</b>	<b>461,57</b>	<b>1.410</b>	<b>1.617.317,18</b>	<b>1.147,03</b>
<b>Murcia</b>	<b>146</b>	<b>126.120,20</b>	<b>863,84</b>	<b>959</b>	<b>1.053.579,75</b>	<b>1.098,62</b>	<b>758</b>	<b>471.422,69</b>	<b>629,85</b>	<b>95</b>	<b>38.749,74</b>	<b>407,89</b>	<b>21</b>	<b>7.913,63</b>	<b>376,84</b>	<b>1.979</b>	<b>1.703.786,01</b>	<b>860,93</b>
<b>Navarra</b>	<b>7</b>	<b>7.226,72</b>	<b>1.032,39</b>	<b>44</b>	<b>64.490,47</b>	<b>1.465,69</b>	<b>33</b>	<b>18.623,86</b>	<b>564,36</b>	<b>5</b>	<b>1.990,16</b>	<b>398,03</b>	<b>-</b>	<b>-</b>	<b>-</b>	<b>89</b>	<b>92.331,21</b>	<b>1.037,43</b>
<b>País Vasco</b>	<b>656</b>	<b>627.792,31</b>	<b>957,00</b>	<b>7.437</b>	<b>9.804.328,17</b>	<b>1.318,32</b>	<b>4.625</b>	<b>2.980.624,55</b>	<b>644,46</b>	<b>410</b>	<b>161.975,73</b>	<b>395,06</b>	<b>106</b>	<b>61.633,20</b>	<b>581,45</b>	<b>13.234</b>	<b>13.636.353,96</b>	<b>1.030,40</b>
Arabai/Álava	4	3.641,65	910,41	37	48.467,00	1.309,92	18	12.310,74	683,93	1	179,40	179,40	1	408,60	408,60	61	65.007,39	1.065,69
Gipuzkoa	222	197.988,27	891,84	2.148	2.583.762,81	1.202,87	1.654	1.018.950,54	616,05	119	49.682,93	417,50	17	13.437,83	790,46	4.160	3.863.822,38	928,80
Bizkaia	430	426.162,39	991,08	5.252	7.172.098,36	1.365,59	2.953	1.949.363,27	660,13	290	112.113,40	386,60	88	47.786,77	543,03	9.013	9.707.524,19	1.077,06
<b>Rioja (La)</b>	<b>1</b>	<b>858,83</b>	<b>858,83</b>	<b>47</b>	<b>59.279,26</b>	<b>1.261,26</b>	<b>32</b>	<b>18.655,84</b>	<b>583,00</b>	<b>1</b>	<b>200,89</b>	<b>200,89</b>	<b>-</b>	<b>-</b>	<b>-</b>	<b>81</b>	<b>78.994,82</b>	<b>975,24</b>
Ceuta	20	20.370,68	1.018,53	161	176.554,26	1.096,61	210	125.528,11	597,75	29	11.950,15	412,07	6	2.631,53	438,59	426	337.034,73	791,16
Melilla	10	10.829,49	1.082,95	100	125.595,15	1.255,95	118	70.814,34	600,12	29	11.714,64	403,95	5	2.383,96	476,79	262	221.337,58	844,80
<b>TOTAL</b>	<b>8.932</b>	<b>7.200.344,34</b>	<b>806,13</b>	<b>71.228</b>	<b>76.265.181,60</b>	<b>1.070,72</b>	<b>45.517</b>	<b>26.008.870,66</b>	<b>571,41</b>	<b>4.864</b>	<b>1.868.260,77</b>	<b>384,10</b>	<b>923</b>	<b>446.613,65</b>	<b>483,87</b>	<b>131.464</b>	<b>111.789.271,02</b>	<b>850,34</b>

Pensiones en vigor por clases, Comunidades Autónomas y Provincias. **R. E. de la Minería del Carbón**

Datos a 31 de diciembre de 2010

Cuadro 7.8

Comunidad Autónoma	Incapacidad Permanente			Jubilación			Viudedad			Orfandad			Favor de Familiares			TOTAL		
	Núm.	Importe	P. media	Núm.	Importe	P. media	Núm.	Importe	P. media	Núm.	Importe	P. media	Núm.	Importe	P. media	Núm.	Importe	P. media
<b>Andalucía</b>	<b>82</b>	<b>98.377,46</b>	<b>1.199,73</b>	<b>1.177</b>	<b>1.949.890,59</b>	<b>1.656,66</b>	<b>983</b>	<b>671.346,70</b>	<b>682,96</b>	<b>129</b>	<b>73.889,25</b>	<b>572,78</b>	<b>24</b>	<b>10.305,17</b>	<b>429,38</b>	<b>2.395</b>	<b>2.803.809,17</b>	<b>1.170,69</b>
Almería	1	2.171,59	2.171,59	40	68.269,67	1.706,74	31	19.598,77	632,22	4	3.694,94	923,74	-	-	-	76	98.734,97	1.233,35
Cádiz	5	5.308,10	1.061,62	14	21.017,24	1.501,23	17	9.423,34	554,31	1	645,34	645,34	-	-	-	37	36.394,02	983,62
Córdoba	43	50.568,18	1.176,00	743	1.291.243,48	1.737,88	510	366.801,10	719,22	63	33.562,00	532,73	10	4.636,11	463,61	1.369	1.746.810,87	1.275,98
Granada	5	5.100,32	1.020,06	44	76.377,69	1.735,86	34	25.460,36	748,83	5	2.780,44	556,09	1	433,90	433,90	89	110.162,71	1.237,67
Huelva	1	1.243,87	1.243,87	16	24.155,39	1.509,71	13	7.246,89	557,45	4	1.780,54	445,14	-	-	-	34	34.426,69	1.012,55
Jaén	5	5.159,63	1.031,93	31	50.672,40	1.634,59	26	17.369,68	668,06	5	3.845,09	769,02	-	-	-	67	77.046,80	1.149,95
Málaga	15	19.367,08	1.291,14	67	107.305,19	1.601,57	56	33.718,81	602,12	6	3.005,17	500,86	1	279,28	279,28	145	163.675,53	1.128,80
Sevilla	7	9.458,69	1.351,24	222	310.849,53	1.400,22	296	191.727,75	647,73	41	24.575,73	599,41	12	4.955,88	412,99	578	541.567,58	936,97
<b>Aragón</b>	<b>112</b>	<b>149.686,09</b>	<b>1.336,48</b>	<b>2.558</b>	<b>4.591.487,00</b>	<b>1.794,95</b>	<b>1.263</b>	<b>981.213,81</b>	<b>776,89</b>	<b>112</b>	<b>60.321,82</b>	<b>538,59</b>	<b>14</b>	<b>7.667,73</b>	<b>547,70</b>	<b>4.059</b>	<b>5.790.376,45</b>	<b>1.426,55</b>
Huesca	-	-	-	183	165.122,78	902,31	129	77.913,60	603,98	6	3.208,75	534,79	-	-	-	318	246.245,13	774,36
Teruel	90	122.004,67	1.355,61	2.005	3.798.312,03	1.894,42	877	718.618,38	819,41	82	44.323,77	540,53	10	5.449,42	544,94	3.064	4.688.708,27	1.530,26
Zaragoza	22	27.681,42	1.258,25	370	628.052,19	1.697,44	257	184.681,83	718,61	24	12.789,30	532,89	4	2.218,31	554,58	677	855.423,05	1.263,55
<b>Asturias</b>	<b>1.854</b>	<b>2.706.597,05</b>	<b>1.459,87</b>	<b>20.739</b>	<b>40.535.613,42</b>	<b>1.954,56</b>	<b>12.084</b>	<b>9.432.604,78</b>	<b>780,59</b>	<b>963</b>	<b>539.122,52</b>	<b>559,84</b>	<b>277</b>	<b>212.515,50</b>	<b>767,20</b>	<b>35.917</b>	<b>53.426.453,27</b>	<b>1.487,50</b>
<b>Illes Balears</b>	<b>6</b>	<b>5.507,30</b>	<b>917,88</b>	<b>117</b>	<b>162.159,19</b>	<b>1.385,98</b>	<b>144</b>	<b>94.057,71</b>	<b>653,18</b>	<b>15</b>	<b>9.367,28</b>	<b>624,49</b>	<b>1</b>	<b>1.101,68</b>	<b>1.101,68</b>	<b>283</b>	<b>272.193,16</b>	<b>961,81</b>
<b>Canarias</b>	<b>15</b>	<b>10.258,47</b>	<b>683,90</b>	<b>22</b>	<b>36.511,42</b>	<b>1.659,61</b>	<b>8</b>	<b>6.070,65</b>	<b>758,83</b>	<b>1</b>	<b>299,80</b>	<b>299,80</b>	<b>-</b>	<b>-</b>	<b>-</b>	<b>46</b>	<b>53.140,34</b>	<b>1.155,22</b>
Palmas (Las)	10	5.416,19	541,62	13	21.638,84	1.664,53	4	3.206,17	801,54	-	-	-	-	-	-	27	30.261,20	1.120,79
S.C. Tenerife	5	4.842,28	968,46	9	14.872,58	1.652,51	4	2.864,48	716,12	1	299,80	299,80	-	-	-	19	22.879,14	1.204,17
<b>Cantabria</b>	<b>3</b>	<b>2.747,63</b>	<b>915,88</b>	<b>49</b>	<b>74.464,93</b>	<b>1.519,69</b>	<b>59</b>	<b>38.325,12</b>	<b>649,58</b>	<b>8</b>	<b>4.737,10</b>	<b>592,14</b>	<b>4</b>	<b>2.641,88</b>	<b>660,47</b>	<b>123</b>	<b>122.916,66</b>	<b>999,32</b>
<b>Castilla y León</b>	<b>1.424</b>	<b>1.662.320,59</b>	<b>1.167,36</b>	<b>9.323</b>	<b>15.658.155,32</b>	<b>1.679,52</b>	<b>5.380</b>	<b>3.860.451,10</b>	<b>717,56</b>	<b>496</b>	<b>241.764,38</b>	<b>487,43</b>	<b>118</b>	<b>79.579,52</b>	<b>674,40</b>	<b>16.741</b>	<b>21.502.270,91</b>	<b>1.284,41</b>
Ávila	1	739,87	739,87	12	13.036,83	1.086,40	9	5.282,59	586,95	1	292,40	292,40	-	-	-	23	19.351,69	841,38
Burgos	3	3.173,49	1.057,83	34	55.032,74	1.618,61	33	24.531,52	743,38	5	4.493,70	898,74	-	-	-	75	87.231,45	1.163,09
León	1.174	1.379.832,26	1.175,33	8.223	13.802.117,13	1.678,48	4.678	3.392.143,19	725,13	425	207.520,53	488,28	97	70.000,24	721,65	14.597	18.851.613,35	1.291,47
Palencia	224	253.206,29	1.130,39	828	1.416.640,08	1.710,92	469	311.956,19	665,15	48	20.605,94	429,29	16	6.894,83	430,93	1.585	2.009.303,33	1.267,70
Salamanca	7	8.007,62	1.143,95	69	115.107,39	1.668,22	46	29.810,26	648,05	-	-	-	-	-	-	122	152.925,27	1.253,49
Segovia	-	-	-	10	13.377,17	1.337,72	3	1.935,21	645,07	1	179,40	179,40	-	-	-	14	15.491,78	1.106,56
Soria	2	1.862,69	931,35	-	-	-	1	730,63	730,63	1	285,00	285,00	-	-	-	4	2.878,32	719,58
Valladolid	7	5.660,60	808,66	84	138.939,29	1.654,04	97	62.150,03	640,72	12	7.139,17	594,93	5	2.684,45	536,89	205	216.573,54	1.056,46
Zamora	6	9.837,77	1.639,63	63	103.904,69	1.649,28	44	31.911,48	725,26	3	1.248,24	416,08	-	-	-	116	146.902,18	1.266,40
<b>Castilla - La Mancha</b>	<b>19</b>	<b>22.127,38</b>	<b>1.164,60</b>	<b>629</b>	<b>915.227,86</b>	<b>1.455,05</b>	<b>708</b>	<b>485.184,32</b>	<b>685,29</b>	<b>66</b>	<b>42.570,24</b>	<b>645,00</b>	<b>24</b>	<b>14.582,59</b>	<b>607,61</b>	<b>1.446</b>	<b>1.479.692,39</b>	<b>1.023,30</b>
Albacete	-	-	-	13	21.011,94	1.616,30	5	2.513,24	502,65	-	-	-	-	-	-	18	23.525,18	1.306,95
Ciudad Real	11	15.446,55	1.404,23	557	808.679,01	1.451,85	677	463.035,75	683,95	66	42.570,24	645,00	24	14.582,59	607,61	1.335	1.344.314,14	1.006,98
Cuenca	2	1.643,72	821,86	5	6.974,38	1.394,88	4	2.430,93	607,73	-	-	-	-	-	-	11	11.049,03	1.004,46
Guadalajara	-	-	-	6	10.077,28	1.679,55	4	3.548,97	887,24	-	-	-	-	-	-	10	13.626,25	1.362,63
Toledo	6	5.037,11	839,52	48	68.485,25	1.426,78	18	13.655,43	758,64	-	-	-	-	-	-	72	87.177,79	1.210,80

Comunidad Autónoma	Incapacidad Permanente			Jubilación			Viudedad			Orfandad			Favor de Familiares			TOTAL		
	Núm.	Importe	P. media	Núm.	Importe	P. media	Núm.	Importe	P. media	Núm.	Importe	P. media	Núm.	Importe	P. media	Núm.	Importe	P. media
<b>Cataluña</b>	<b>98</b>	<b>134.017,63</b>	<b>1.367,53</b>	<b>1.429</b>	<b>2.164.434,21</b>	<b>1.514,65</b>	<b>1.494</b>	<b>950.927,33</b>	<b>636,50</b>	<b>50.260,11</b>	<b>507,68</b>	<b>4</b>	<b>2.077,42</b>	<b>519,36</b>	<b>3.124</b>	<b>3.301.716,70</b>	<b>1.056,89</b>	
Barcelona	87	122.261,28	1.405,30	1.233	1.893.886,06	1.536,00	1.264	804.935,99	636,82	36.513,81	462,20	3	1.643,52	547,84	2.666	2.859.240,66	1.072,48	
Girona	2	1.542,74	771,37	25	28.127,95	1.125,12	25	14.432,64	577,31	2.006,06	1.003,03	-	-	-	54	46.109,39	853,88	
Lleida	5	5.279,35	1.055,87	126	191.635,84	1.520,92	118	73.988,31	627,02	7.208,44	800,94	1	433,90	433,90	259	278.545,84	1.075,47	
Tarragona	4	4.934,26	1.233,57	45	50.784,36	1.128,54	87	57.570,39	661,73	4.531,80	503,53	-	-	-	145	117.820,81	812,56	
<b>C. Valenciana</b>	<b>34</b>	<b>42.523,17</b>	<b>1.250,68</b>	<b>464</b>	<b>747.550,57</b>	<b>1.611,10</b>	<b>381</b>	<b>251.616,52</b>	<b>660,41</b>	<b>22.191,57</b>	<b>482,43</b>	<b>9</b>	<b>5.975,30</b>	<b>663,92</b>	<b>934</b>	<b>1.069.857,13</b>	<b>1.145,46</b>	
Alicante	23	27.878,88	1.212,13	251	430.680,19	1.715,86	146	95.558,11	654,51	6.672,01	476,57	8	4.935,76	616,97	442	565.724,95	1.279,92	
Castellón	-	-	-	86	140.370,76	1.632,22	48	31.471,91	655,66	1.563,48	390,87	-	-	-	138	173.406,15	1.256,57	
Valencia	11	14.644,29	1.331,30	127	176.499,62	1.389,76	187	124.586,50	666,24	13.956,08	498,43	1	1.039,54	1.039,54	354	330.726,03	934,25	
<b>Extremadura</b>	<b>14</b>	<b>20.778,03</b>	<b>1.484,15</b>	<b>93</b>	<b>135.708,48</b>	<b>1.459,23</b>	<b>75</b>	<b>49.105,77</b>	<b>654,74</b>	<b>3.167,56</b>	<b>527,93</b>	<b>1</b>	<b>648,21</b>	<b>648,21</b>	<b>189</b>	<b>209.408,05</b>	<b>1.107,98</b>	
Badajoz	9	12.463,96	1.384,88	41	52.857,97	1.289,22	41	26.646,10	649,90	1.678,45	419,61	1	648,21	648,21	96	94.294,69	982,24	
Cáceres	5	8.314,07	1.662,81	52	82.850,51	1.593,28	34	22.459,67	660,58	1.489,11	744,56	-	-	-	93	115.113,36	1.237,78	
<b>Galicia</b>	<b>86</b>	<b>88.862,08</b>	<b>1.033,28</b>	<b>859</b>	<b>1.233.760,70</b>	<b>1.436,28</b>	<b>586</b>	<b>388.140,40</b>	<b>662,36</b>	<b>21.465,07</b>	<b>511,07</b>	<b>12</b>	<b>9.208,83</b>	<b>767,40</b>	<b>1.585</b>	<b>1.741.437,08</b>	<b>1.098,70</b>	
Coruña (A)	21	22.154,51	1.054,98	358	538.698,86	1.504,75	197	137.287,10	696,89	8.049,18	503,07	4	3.180,07	795,02	596	709.369,72	1.190,22	
Lugo	20	23.239,90	1.162,00	249	341.192,47	1.370,25	174	115.727,50	665,10	5.223,88	522,39	1	293,53	293,53	454	485.677,28	1.069,77	
Ourense	31	31.723,28	1.023,33	135	190.919,99	1.414,22	99	62.041,62	626,68	2.905,40	415,06	2	2.033,68	1.016,84	274	289.623,97	1.057,02	
Pontevedra	14	11.744,39	838,89	117	162.949,38	1.392,73	116	73.084,18	630,04	5.286,61	587,40	5	3.701,55	740,31	261	256.766,11	983,78	
<b>Madrid</b>	<b>33</b>	<b>31.956,74</b>	<b>968,39</b>	<b>318</b>	<b>472.628,26</b>	<b>1.486,25</b>	<b>412</b>	<b>260.452,71</b>	<b>632,17</b>	<b>17.944,19</b>	<b>560,76</b>	<b>4</b>	<b>3.193,79</b>	<b>798,45</b>	<b>799</b>	<b>786.175,69</b>	<b>983,95</b>	
Murcia	6	8.769,03	1.461,51	36	60.814,61	1.689,29	30	23.312,67	777,09	-	-	-	-	-	72	92.896,31	1.290,23	
Navarra	3	1.972,07	657,36	11	13.957,01	1.268,82	13	8.435,65	648,90	1.048,24	349,41	1	608,87	608,87	31	26.021,84	839,41	
<b>País Vasco</b>	<b>4</b>	<b>6.434,12</b>	<b>1.608,53</b>	<b>91</b>	<b>135.777,11</b>	<b>1.492,06</b>	<b>138</b>	<b>88.204,01</b>	<b>639,16</b>	<b>5.545,72</b>	<b>396,12</b>	<b>2</b>	<b>1.032,90</b>	<b>516,45</b>	<b>249</b>	<b>236.993,86</b>	<b>951,78</b>	
Arabai/Álava	-	-	-	11	16.127,35	1.466,12	23	15.266,83	663,78	941,63	470,82	-	-	-	36	32.335,81	898,22	
Gipuzkoa	1	2.273,95	2.273,95	13	13.519,40	1.039,95	22	13.080,69	594,58	879,82	293,27	-	-	-	39	29.753,86	762,92	
Bizkaia	3	4.160,17	1.386,72	67	106.130,36	1.584,04	93	59.856,49	643,62	3.724,27	413,81	2	1.032,90	516,45	174	174.904,19	1.005,20	
<b>Rioja (La)</b>	<b>7</b>	<b>7.251,48</b>	<b>1.035,93</b>	<b>35</b>	<b>30.231,18</b>	<b>863,75</b>	<b>32</b>	<b>23.189,46</b>	<b>724,67</b>	<b>2.356,59</b>	<b>785,53</b>	<b>-</b>	<b>-</b>	<b>-</b>	<b>77</b>	<b>63.028,71</b>	<b>818,55</b>	
Ceuta	-	-	-	-	-	-	2	1.809,61	904,81	-	-	-	-	-	2	1.809,61	904,81	
Melilla	-	-	-	-	-	-	2	1.302,14	651,07	-	-	-	-	-	2	1.302,14	651,07	
<b>TOTAL</b>	<b>3.800</b>	<b>5.000.186,32</b>	<b>1.315,84</b>	<b>37.950</b>	<b>66.918.371,86</b>	<b>1.816,03</b>	<b>23.794</b>	<b>17.615.750,46</b>	<b>740,34</b>	<b>1.096.051,44</b>	<b>538,60</b>	<b>2.035</b>	<b>351.139,39</b>	<b>709,37</b>	<b>68.074</b>	<b>92.981.499,47</b>	<b>1.365,89</b>	

Pensiones en vigor por clases, Comunidades Autónomas y Provincias. **R. E. de Empleados de Hogar**

Datos a 31 de diciembre de 2010

Cuadro 7.9

Comunidad Autónoma	Incapacidad Permanente			Jubilación			Viudedad			Orfandad			Favor de Familiares			TOTAL		
	Núm.	Importe	P. media	Núm.	Importe	P. media	Núm.	Importe	P. media	Núm.	Importe	P. media	Núm.	Importe	P. media	Núm.	Importe	P. media
<b>Andalucía</b>	<b>2.515</b>	<b>1.179.524,74</b>	<b>469,00</b>	<b>28.118</b>	<b>13.986.718,92</b>	<b>497,43</b>	<b>2.022</b>	<b>599.083,60</b>	<b>296,28</b>	<b>532</b>	<b>206.605,58</b>	<b>388,36</b>	<b>234</b>	<b>92.412,02</b>	<b>394,92</b>	<b>33.421</b>	<b>16.064.344,86</b>	<b>480,67</b>
Almería	79	34.564,38	437,52	1.755	827.698,30	471,62	163	46.742,72	286,77	38	14.007,48	368,62	12	4.263,55	355,30	2.047	927.276,43	452,99
Cádiz	256	121.000,45	472,66	2.636	1.354.468,40	513,83	164	51.773,48	315,69	48	22.003,15	458,40	29	11.659,76	402,06	3.133	1.560.905,24	498,21
Córdoba	158	75.462,00	477,61	3.491	1.706.596,96	488,86	249	75.207,24	302,04	66	28.167,43	426,78	32	12.749,39	398,42	3.996	1.898.183,02	475,02
Granada	332	160.393,43	483,11	3.819	1.878.815,33	491,97	319	92.874,34	291,14	75	31.119,91	414,93	39	14.995,62	384,50	4.584	2.178.198,63	475,17
Huelva	89	41.448,84	465,72	1.178	608.717,82	516,74	66	18.955,59	287,21	27	13.000,78	481,51	13	5.215,07	401,16	1.373	687.338,10	500,61
Jaén	120	57.432,02	478,60	2.188	1.082.067,76	494,55	175	47.760,68	272,92	39	14.425,70	369,89	11	4.312,13	392,01	2.533	1.205.998,29	476,11
Málaga	496	234.202,82	472,18	4.560	2.225.451,61	488,04	316	96.950,53	306,81	106	35.934,48	339,00	37	15.237,50	411,82	5.515	2.607.776,94	472,85
Sevilla	985	455.020,80	461,95	8.491	4.302.902,74	506,76	570	168.819,02	296,17	133	47.946,65	360,50	61	23.979,00	393,10	10.240	4.998.668,21	488,15
<b>Aragón</b>	<b>191</b>	<b>93.995,27</b>	<b>492,12</b>	<b>3.478</b>	<b>1.723.642,69</b>	<b>495,58</b>	<b>182</b>	<b>48.120,73</b>	<b>264,40</b>	<b>28</b>	<b>11.459,16</b>	<b>409,26</b>	<b>12</b>	<b>4.676,82</b>	<b>389,74</b>	<b>3.891</b>	<b>1.881.894,67</b>	<b>483,65</b>
Huesca	44	22.168,38	503,83	595	299.395,34	503,19	30	7.983,12	266,10	9	4.521,68	502,41	3	1.327,00	442,33	681	335.395,52	492,50
Teruel	14	6.054,65	432,48	288	146.040,80	507,09	12	3.309,47	275,79	-	-	-	-	-	-	314	155.404,92	494,92
Zaragoza	133	65.772,24	494,53	2.595	1.278.206,55	492,57	140	36.828,14	263,06	19	6.937,48	365,13	9	3.349,82	372,20	2.896	1.391.094,23	480,35
<b>Asturias</b>	<b>412</b>	<b>204.392,86</b>	<b>496,10</b>	<b>4.575</b>	<b>2.183.937,82</b>	<b>477,36</b>	<b>225</b>	<b>61.805,01</b>	<b>274,69</b>	<b>44</b>	<b>13.660,24</b>	<b>310,46</b>	<b>20</b>	<b>7.659,78</b>	<b>382,99</b>	<b>5.276</b>	<b>2.471.455,71</b>	<b>468,43</b>
<b>Illes Balears</b>	<b>302</b>	<b>136.429,73</b>	<b>451,75</b>	<b>4.020</b>	<b>1.893.254,33</b>	<b>470,96</b>	<b>388</b>	<b>114.837,55</b>	<b>295,97</b>	<b>48</b>	<b>14.908,37</b>	<b>310,59</b>	<b>3</b>	<b>1.225,80</b>	<b>408,60</b>	<b>4.761</b>	<b>2.160.655,78</b>	<b>453,82</b>
<b>Canarias</b>	<b>224</b>	<b>101.149,19</b>	<b>451,56</b>	<b>3.153</b>	<b>1.641.080,53</b>	<b>520,48</b>	<b>170</b>	<b>61.625,58</b>	<b>362,50</b>	<b>81</b>	<b>32.089,13</b>	<b>396,16</b>	<b>39</b>	<b>15.586,08</b>	<b>399,64</b>	<b>3.667</b>	<b>1.851.530,51</b>	<b>504,92</b>
Palmas (Las)	116	55.507,07	478,51	1.383	716.560,46	518,12	91	31.210,04	342,97	35	14.810,21	423,15	22	8.940,19	406,37	1.647	827.027,97	502,14
S.C. Tenerife	108	45.642,12	422,61	1.770	924.520,07	522,33	79	30.415,54	385,01	46	17.278,92	375,63	17	6.645,89	390,93	2.020	1.024.502,54	507,18
<b>Cantabria</b>	<b>145</b>	<b>71.718,89</b>	<b>494,61</b>	<b>1.666</b>	<b>789.387,15</b>	<b>473,82</b>	<b>77</b>	<b>20.606,95</b>	<b>267,62</b>	<b>21</b>	<b>7.894,01</b>	<b>375,91</b>	<b>13</b>	<b>5.393,80</b>	<b>414,91</b>	<b>1.922</b>	<b>895.000,80</b>	<b>465,66</b>
<b>Castilla y León</b>	<b>520</b>	<b>256.558,53</b>	<b>493,38</b>	<b>7.757</b>	<b>3.932.292,04</b>	<b>506,93</b>	<b>363</b>	<b>95.219,38</b>	<b>262,31</b>	<b>104</b>	<b>37.383,83</b>	<b>359,46</b>	<b>42</b>	<b>16.106,78</b>	<b>383,49</b>	<b>8.786</b>	<b>4.337.560,56</b>	<b>493,69</b>
Ávila	28	15.513,66	554,06	542	274.444,04	506,35	36	8.766,09	243,50	10	4.813,51	481,35	1	483,45	483,45	617	304.020,75	492,74
Burgos	57	27.942,52	490,22	883	449.680,97	509,26	42	11.356,04	270,38	21	5.221,62	248,65	7	2.743,20	391,89	1.010	496.944,35	492,02
León	161	80.779,05	501,73	1.894	936.739,50	494,58	120	32.130,90	267,76	19	6.294,96	331,31	8	2.921,67	365,21	2.202	1.058.866,08	480,87
Palencia	28	15.815,12	564,83	502	260.795,12	519,51	20	5.011,66	250,58	14	5.434,71	388,19	3	1.276,40	425,47	567	288.333,01	508,52
Salamanca	54	26.388,00	488,67	1.243	634.192,45	510,21	51	13.343,05	261,63	9	3.760,33	417,81	9	3.034,96	337,22	1.366	680.718,79	498,33
Segovia	37	18.408,50	497,53	441	231.898,84	525,85	17	4.694,98	276,18	3	538,20	179,40	3	1.251,10	417,03	501	256.791,62	512,56
Soria	12	6.133,54	511,13	372	191.280,50	514,19	13	2.936,98	225,92	2	288,95	144,48	1	435,49	435,49	400	201.075,46	502,69
Valladolid	102	46.128,33	452,24	1.178	600.794,42	510,01	35	9.070,74	259,16	16	5.932,49	370,78	5	1.864,40	372,88	1.336	663.790,38	496,85
Zamora	41	19.449,81	474,39	702	352.466,20	502,09	29	7.908,94	272,72	10	5.099,06	509,91	5	2.096,11	419,22	787	387.020,12	491,77
<b>Castilla - La Mancha</b>	<b>395</b>	<b>190.935,76</b>	<b>483,38</b>	<b>4.792</b>	<b>2.454.373,46</b>	<b>512,18</b>	<b>228</b>	<b>63.892,89</b>	<b>280,23</b>	<b>75</b>	<b>28.992,77</b>	<b>386,57</b>	<b>23</b>	<b>9.083,92</b>	<b>394,95</b>	<b>5.513</b>	<b>2.747.278,80</b>	<b>498,33</b>
Albacete	62	30.137,10	486,08	844	422.790,23	500,94	44	13.513,25	307,12	17	6.871,78	404,22	11	4.630,64	420,97	978	477.943,00	488,69
Ciudad Real	155	74.497,42	480,63	1.170	615.297,31	525,90	45	11.688,66	259,75	26	10.404,52	400,17	5	2.093,60	418,72	1.401	713.981,51	509,62
Cuenca	37	17.871,77	483,02	498	265.439,11	533,01	15	3.897,16	259,81	3	983,10	327,70	3	1.173,99	391,33	556	289.365,13	520,44
Guadalajara	41	20.111,83	490,53	440	228.926,76	520,29	25	5.612,24	224,49	10	3.283,51	328,35	1	433,90	433,90	517	258.368,24	499,75
Toledo	100	48.317,64	483,18	1.840	921.920,05	501,04	99	29.181,58	294,76	19	7.449,86	392,10	3	751,79	250,60	2.061	1.007.620,92	488,90

Comunidad Autónoma	Incapacidad Permanente			Jubilación			Viudedad			Orfandad			Favor de Familiares			TOTAL		
	Núm.	Importe	P. media	Núm.	Importe	P. media	Núm.	Importe	P. media	Núm.	Importe	P. media	Núm.	Importe	P. media	Núm.	Importe	P. media
<b>Cataluña</b>	<b>2.472</b>	<b>1.192.917,61</b>	<b>482,57</b>	<b>29.883</b>	<b>14.391.554,95</b>	<b>482,08</b>	<b>2.234</b>	<b>622.911,46</b>	<b>278,83</b>	<b>320</b>	<b>95.969,35</b>	<b>299,90</b>	<b>16</b>	<b>6.317,22</b>	<b>394,83</b>	<b>34.895</b>	<b>16.309.670,59</b>	<b>467,39</b>
Barcelona	2.037	986.251,27	484,17	22.867	11.108.344,11	485,78	1.691	470.462,24	278,22	245	74.454,27	303,89	14	5.474,72	391,05	26.854	12.644.986,61	470,88
Girona	149	69.497,88	466,43	3.195	1.498.820,41	469,11	253	71.187,90	281,38	30	8.843,76	294,79	1	433,90	433,90	3.628	1.648.783,85	454,46
Lleida	154	72.651,80	471,76	1.620	778.033,68	480,27	115	31.962,06	277,93	11	4.759,22	432,66	-	-	-	1.900	887.406,76	467,06
Tarragona	132	64.516,66	488,76	2.171	1.006.356,75	463,55	175	49.299,26	281,71	34	7.912,10	232,71	1	408,60	408,60	2.513	1.128.493,37	449,06
<b>C. Valenciana</b>	<b>1.213</b>	<b>570.663,50</b>	<b>470,46</b>	<b>15.638</b>	<b>7.435.767,15</b>	<b>475,49</b>	<b>1.195</b>	<b>342.733,70</b>	<b>286,81</b>	<b>298</b>	<b>102.398,19</b>	<b>343,62</b>	<b>46</b>	<b>18.424,34</b>	<b>400,53</b>	<b>18.390</b>	<b>8.469.986,88</b>	<b>460,58</b>
Alicante	171	80.098,91	468,41	3.746	1.737.728,05	463,89	288	84.372,54	292,96	76	25.173,06	331,22	26	10.765,23	414,05	4.307	1.938.137,79	450,00
Castellón	125	60.765,27	486,12	1.597	749.646,52	469,41	159	44.569,84	280,31	36	8.962,65	248,96	2	613,30	306,65	1.919	864.557,58	450,53
Valencia	917	429.799,32	468,70	10.295	4.948.392,58	480,66	748	213.791,32	285,82	186	68.262,48	367,00	18	7.045,81	391,43	12.164	5.667.291,51	465,91
<b>Extremadura</b>	<b>224</b>	<b>109.336,71</b>	<b>488,11</b>	<b>3.225</b>	<b>1.674.653,16</b>	<b>519,27</b>	<b>151</b>	<b>43.542,37</b>	<b>288,36</b>	<b>48</b>	<b>21.384,33</b>	<b>445,51</b>	<b>15</b>	<b>6.321,42</b>	<b>421,43</b>	<b>3.663</b>	<b>1.855.237,99</b>	<b>506,48</b>
Badajoz	131	64.005,03	488,59	1.923	1.004.053,61	522,13	89	26.239,60	294,83	33	13.872,51	420,38	14	5.912,82	422,34	2.190	1.114.083,57	508,71
Cáceres	93	45.331,68	487,44	1.302	670.599,55	515,05	62	17.302,77	279,08	15	7.511,82	500,79	1	408,60	408,60	1.473	741.154,42	503,16
<b>Galicia</b>	<b>1.369</b>	<b>624.296,08</b>	<b>456,02</b>	<b>14.266</b>	<b>6.899.396,66</b>	<b>483,63</b>	<b>838</b>	<b>241.032,79</b>	<b>287,63</b>	<b>163</b>	<b>63.048,19</b>	<b>386,80</b>	<b>69</b>	<b>26.449,23</b>	<b>383,32</b>	<b>16.705</b>	<b>7.854.222,95</b>	<b>470,17</b>
Coruña (A)	483	217.085,86	449,45	5.588	2.715.477,12	485,95	307	88.696,57	288,91	63	23.818,85	378,08	33	12.745,25	386,22	6.474	3.057.823,65	472,32
Lugo	200	95.833,05	479,17	2.046	978.124,82	478,07	139	40.888,78	294,16	19	8.476,11	446,11	9	3.557,73	395,30	2.413	1.126.880,49	467,00
Ourense	287	132.925,94	463,16	2.139	1.013.984,10	474,05	143	39.304,54	274,86	24	8.319,57	346,65	11	4.354,54	395,87	2.604	1.198.888,69	460,40
Pontevedra	399	178.451,23	447,25	4.493	2.191.810,62	487,83	249	72.142,90	289,73	57	22.483,66	393,57	16	5.791,71	361,98	5.214	2.470.630,12	473,85
<b>Madrid</b>	<b>1.444</b>	<b>677.880,91</b>	<b>469,45</b>	<b>22.655</b>	<b>11.082.583,30</b>	<b>489,19</b>	<b>1.159</b>	<b>337.933,31</b>	<b>291,57</b>	<b>302</b>	<b>89.271,43</b>	<b>295,60</b>	<b>34</b>	<b>13.718,41</b>	<b>403,48</b>	<b>25.594</b>	<b>12.201.387,36</b>	<b>476,73</b>
Murcia	447	213.215,49	476,99	6.078	3.020.528,85	496,96	532	154.071,27	289,61	116	42.721,41	368,29	27	10.540,14	390,38	7.200	3.441.077,16	477,93
Navarra	111	58.431,08	526,41	1.390	700.882,79	504,23	48	12.752,39	265,67	12	3.169,86	264,16	8	3.081,02	385,13	1.569	778.317,14	496,06
<b>País Vasco</b>	<b>501</b>	<b>244.837,02</b>	<b>488,70</b>	<b>5.183</b>	<b>2.531.918,61</b>	<b>488,50</b>	<b>288</b>	<b>78.103,30</b>	<b>271,19</b>	<b>52</b>	<b>13.811,40</b>	<b>265,60</b>	<b>12</b>	<b>4.875,34</b>	<b>406,28</b>	<b>6.036</b>	<b>2.873.545,67</b>	<b>476,07</b>
Arabai/Álava	47	20.912,97	444,96	421	203.859,64	484,23	27	6.696,59	248,02	6	1.451,73	241,96	1	179,40	179,40	502	233.100,33	464,34
Gipuzkoa	160	77.821,04	486,38	2.012	979.802,25	486,98	105	29.658,36	282,46	19	5.370,57	282,66	3	1.276,40	425,47	2.299	1.093.928,62	475,83
Bizkaia	294	146.103,01	496,95	2.750	1.348.256,72	490,28	156	41.748,35	267,62	27	6.989,10	258,86	8	3.419,54	427,44	3.235	1.546.516,72	478,06
<b>Rioja (La)</b>	<b>36</b>	<b>18.112,55</b>	<b>503,13</b>	<b>740</b>	<b>365.484,57</b>	<b>493,90</b>	<b>28</b>	<b>8.552,82</b>	<b>305,46</b>	<b>13</b>	<b>5.868,87</b>	<b>451,45</b>	<b>2</b>	<b>842,50</b>	<b>421,25</b>	<b>819</b>	<b>398.861,31</b>	<b>487,01</b>
Ceuta	19	8.772,37	461,70	158	86.036,03	544,53	7	3.706,69	529,53	2	1.248,60	624,30	2	867,80	433,90	188	100.631,49	535,27
Melilla	41	18.950,64	462,21	152	84.268,60	554,40	5	2.784,94	556,99	7	2.522,40	360,34	-	-	-	205	108.526,58	529,40
<b>TOTAL</b>	<b>12.581</b>	<b>5.972.118,93</b>	<b>474,69</b>	<b>156.897</b>	<b>76.877.761,61</b>	<b>489,99</b>	<b>10.140</b>	<b>2.913.316,73</b>	<b>287,31</b>	<b>2.266</b>	<b>794.407,12</b>	<b>350,58</b>	<b>617</b>	<b>243.582,42</b>	<b>394,79</b>	<b>182.501</b>	<b>86.801.186,81</b>	<b>475,62</b>

# Pensiones en vigor por clases, Comunidades Autónomas y Provincias. Accidentes de Trabajo

Cuadro 7.10

Datos a 31 de diciembre de 2010

Comunidad Autónoma	Incapacidad Permanente			Jubilación			Viudedad			Orfandad			Favor de Familiares			TOTAL		
	Núm.	Importe	P. media	Núm.	Importe	P. media	Núm.	Importe	P. media	Núm.	Importe	P. media	Núm.	Importe	P. media	Núm.	Importe	P. media
<b>Andalucía</b>	<b>17.808</b>	<b>17.465.434,30</b>	<b>980,76</b>	<b>8.173</b>	<b>7.935.198,44</b>	<b>970,90</b>	<b>9.609</b>	<b>6.711.303,08</b>	<b>698,44</b>	<b>2.547</b>	<b>852.515,39</b>	<b>334,71</b>	<b>125</b>	<b>90.966,47</b>	<b>727,73</b>	<b>38.262</b>	<b>33.055.417,68</b>	<b>863,92</b>
Almería	1.014	855.766,85	843,95	450	364.322,63	809,61	740	477.782,40	645,65	221	68.603,89	310,42	3	2.063,78	687,93	2.428	1.768.539,55	728,39
Cádiz	3.338	3.595.971,23	1.077,28	1.280	1.423.771,66	1.112,32	1.416	1.063.855,21	751,31	361	135.846,87	376,31	14	7.163,79	510,99	6.409	6.226.598,76	971,54
Córdoba	1.226	1.127.400,87	919,58	719	567.479,80	789,26	983	640.693,78	651,77	262	86.335,35	329,52	14	9.863,71	703,84	3.204	2.431.763,51	758,98
Granada	2.244	2.255.034,60	1.004,92	1.242	1.211.606,58	975,53	1.083	744.565,85	687,50	278	96.103,51	345,70	12	12.229,65	1.019,14	4.859	4.319.540,19	888,98
Huelva	1.565	1.468.699,83	938,47	711	685.685,15	964,40	881	616.580,02	699,86	183	61.937,81	338,46	16	12.603,08	787,69	3.356	2.845.505,89	847,89
Jaén	1.499	1.332.167,98	888,70	712	524.114,57	736,12	894	555.626,00	621,51	247	72.356,53	292,94	17	10.946,76	643,93	3.369	2.495.211,84	740,64
Málaga	2.614	2.629.938,04	1.006,10	1.218	1.277.448,37	1.048,81	1.332	931.413,40	699,26	356	114.374,47	321,28	24	14.834,62	618,11	5.544	4.968.008,90	896,11
Sevilla	4.308	4.200.454,90	975,04	1.841	1.880.769,68	1.021,60	2.280	1.680.786,42	737,19	639	216.956,96	339,53	25	21.281,08	851,24	9.093	8.000.249,04	879,83
<b>Aragón</b>	<b>2.304</b>	<b>2.574.295,39</b>	<b>1.117,32</b>	<b>1.574</b>	<b>1.321.717,67</b>	<b>839,72</b>	<b>2.192</b>	<b>1.611.503,26</b>	<b>735,17</b>	<b>474</b>	<b>170.173,58</b>	<b>359,02</b>	<b>41</b>	<b>34.880,03</b>	<b>850,73</b>	<b>6.585</b>	<b>5.712.569,93</b>	<b>867,51</b>
Huesca	395	427.165,09	1.081,43	257	196.002,02	762,65	402	285.669,31	710,62	96	28.724,48	299,21	5	2.507,25	501,45	1.155	940.068,15	813,91
Teruel	314	376.123,85	1.197,85	193	141.934,86	735,41	283	175.999,67	621,91	64	20.614,30	322,10	4	5.014,99	1.253,75	868	719.687,67	838,80
Zaragoza	1.595	1.771.006,45	1.110,35	1.124	983.780,79	875,25	1.507	1.149.834,28	763,00	314	120.834,80	384,82	32	27.357,79	854,93	4.572	4.052.814,11	886,44
<b>Asturias</b>	<b>4.554</b>	<b>5.642.874,84</b>	<b>1.239,10</b>	<b>2.036</b>	<b>2.102.560,23</b>	<b>1.032,69</b>	<b>3.135</b>	<b>2.372.621,26</b>	<b>756,82</b>	<b>451</b>	<b>200.697,85</b>	<b>445,01</b>	<b>53</b>	<b>43.134,95</b>	<b>813,87</b>	<b>10.229</b>	<b>10.361.889,13</b>	<b>1.012,99</b>
<b>Illes Balears</b>	<b>1.521</b>	<b>1.372.272,62</b>	<b>902,22</b>	<b>797</b>	<b>719.456,62</b>	<b>902,71</b>	<b>786</b>	<b>515.019,13</b>	<b>655,24</b>	<b>175</b>	<b>59.986,21</b>	<b>342,78</b>	<b>7</b>	<b>4.376,23</b>	<b>625,18</b>	<b>3.286</b>	<b>2.671.110,81</b>	<b>812,88</b>
<b>Canarias</b>	<b>3.197</b>	<b>2.705.996,30</b>	<b>846,42</b>	<b>1.370</b>	<b>1.218.963,68</b>	<b>889,75</b>	<b>1.831</b>	<b>1.265.723,99</b>	<b>691,27</b>	<b>516</b>	<b>159.815,94</b>	<b>309,72</b>	<b>26</b>	<b>15.045,47</b>	<b>578,67</b>	<b>6.940</b>	<b>5.365.545,38</b>	<b>773,13</b>
Palmas (Las)	1.912	1.666.235,74	871,46	779	702.027,83	901,19	1.078	754.862,51	700,24	308	96.926,48	314,70	16	9.475,98	592,25	4.093	3.229.628,54	789,04
S.C. Tenerife	1.285	1.039.760,56	809,15	591	516.935,85	874,68	753	510.861,48	678,43	208	62.889,46	302,35	10	5.569,49	556,95	2.847	2.136.016,84	750,27
<b>Cantabria</b>	<b>1.631</b>	<b>1.704.830,57</b>	<b>1.045,27</b>	<b>1.041</b>	<b>871.349,86</b>	<b>837,03</b>	<b>1.134</b>	<b>786.846,06</b>	<b>693,87</b>	<b>181</b>	<b>68.113,64</b>	<b>376,32</b>	<b>9</b>	<b>8.731,07</b>	<b>970,12</b>	<b>3.996</b>	<b>3.439.871,20</b>	<b>860,83</b>
<b>Castilla y León</b>	<b>5.522</b>	<b>5.638.873,55</b>	<b>1.021,17</b>	<b>3.511</b>	<b>2.853.220,25</b>	<b>812,65</b>	<b>4.695</b>	<b>3.221.183,07</b>	<b>686,09</b>	<b>862</b>	<b>324.594,17</b>	<b>376,56</b>	<b>116</b>	<b>91.912,81</b>	<b>792,35</b>	<b>14.706</b>	<b>12.129.783,85</b>	<b>824,82</b>
Ávila	249	219.269,93	880,60	219	146.313,72	668,10	249	161.048,96	646,78	37	14.126,84	381,81	10	5.620,96	562,10	764	546.380,41	715,16
Burgos	668	716.606,42	1.072,76	487	415.636,49	853,46	643	448.038,24	696,79	151	54.379,54	360,13	23	19.750,87	858,73	1.972	1.654.411,56	838,95
León	1.837	2.118.029,03	1.152,98	883	765.346,84	866,76	1.318	942.583,19	715,16	215	91.208,92	424,23	33	28.774,85	871,97	4.286	3.945.942,83	920,66
Palencia	415	388.144,72	935,29	228	174.964,61	767,39	344	232.100,14	674,71	59	22.723,18	385,14	7	8.625,79	1.232,26	1.053	826.558,44	784,96
Salamanca	510	447.371,59	877,20	416	297.738,07	715,72	564	383.425,25	679,83	117	39.367,22	336,47	16	10.786,76	674,17	1.623	1.178.688,89	726,24
Segovia	296	246.215,21	831,81	188	150.976,93	803,07	253	160.687,46	635,13	38	14.881,17	391,61	5	2.199,02	439,80	780	574.959,79	737,13
Soria	131	104.683,34	799,11	132	94.404,26	715,18	159	97.709,80	614,53	28	9.667,27	345,26	6	5.463,98	910,66	456	311.928,65	684,05
Valladolid	994	1.011.557,13	1.017,66	601	538.285,29	895,65	770	555.099,13	720,91	142	53.091,08	373,88	10	7.647,34	764,73	2.517	2.165.679,97	860,42
Zamora	422	386.996,18	917,05	357	269.554,04	755,05	395	240.490,90	608,84	75	25.148,95	335,32	6	3.043,24	507,21	1.255	925.233,31	737,24
<b>Castilla - La Mancha</b>	<b>4.568</b>	<b>4.114.207,70</b>	<b>900,66</b>	<b>2.366</b>	<b>1.851.666,93</b>	<b>782,61</b>	<b>3.003</b>	<b>2.025.166,06</b>	<b>674,38</b>	<b>787</b>	<b>257.563,25</b>	<b>327,27</b>	<b>65</b>	<b>47.048,45</b>	<b>723,82</b>	<b>10.789</b>	<b>8.295.652,39</b>	<b>768,90</b>
Albacete	799	707.235,80	885,15	440	322.874,33	733,81	518	345.127,08	666,27	155	51.010,24	329,10	13	9.471,22	728,56	1.925	1.435.718,67	745,83
Ciudad Real	1.569	1.398.368,75	891,25	779	662.998,69	851,09	985	682.749,71	693,15	248	79.211,76	319,40	19	14.292,78	752,25	3.600	2.837.621,69	788,23
Cuenca	507	402.411,14	793,71	306	211.895,34	692,47	341	215.166,19	630,99	94	35.580,38	378,51	10	6.796,15	679,62	1.258	871.849,20	693,04
Guadalajara	496	494.517,43	997,01	230	217.140,64	944,09	290	202.344,41	697,74	70	22.972,08	328,17	5	2.919,77	583,95	1.091	939.894,33	861,50
Toledo	1.197	1.111.674,58	928,72	611	436.757,93	714,82	869	579.778,67	667,18	220	68.788,79	312,68	18	13.568,53	753,81	2.915	2.210.568,50	758,34

Comunidad Autónoma	Incapacidad Permanente			Jubilación			Viudedad			Orfandad			Favor de Familiares			TOTAL		
	Núm.	Importe	P. media	Núm.	Importe	P. media	Núm.	Importe	P. media	Núm.	Importe	P. media	Núm.	Importe	P. media	Núm.	Importe	P. media
<b>Cataluña</b>	<b>11.671</b>	<b>13.036.029,48</b>	<b>1.116,96</b>	<b>6.850</b>	<b>6.234.965,81</b>	<b>910,21</b>	<b>8.558</b>	<b>6.284.205,02</b>	<b>734,31</b>	<b>1.718</b>	<b>683.353,32</b>	<b>397,76</b>	<b>82</b>	<b>72.236,91</b>	<b>880,94</b>	<b>28.879</b>	<b>26.310.790,54</b>	<b>911,07</b>
Barcelona	8.590	9.879.493,94	1.150,12	5.010	4.735.914,23	945,29	5.938	4.495.778,23	757,12	1.120	466.790,40	416,78	54	48.850,99	904,65	20.712	19.626.827,79	947,61
Girona	1.028	995.732,71	968,61	687	515.420,44	750,25	857	569.708,79	664,77	201	72.423,74	360,32	15	13.081,17	872,08	2.788	2.166.366,85	777,03
Lleida	787	763.779,92	970,50	459	361.667,92	787,95	737	480.144,72	651,49	180	62.311,47	346,17	5	3.734,92	746,98	2.168	1.671.638,95	771,05
Tarragona	1.266	1.397.022,91	1.103,49	694	621.963,22	896,20	1.026	738.573,28	719,86	217	81.827,71	377,09	8	6.569,83	821,23	3.211	2.845.956,95	886,31
<b>C. Valenciana</b>	<b>7.494</b>	<b>7.066.831,36</b>	<b>943,00</b>	<b>3.768</b>	<b>3.069.015,38</b>	<b>814,49</b>	<b>5.203</b>	<b>3.571.180,73</b>	<b>686,37</b>	<b>1.250</b>	<b>420.538,27</b>	<b>336,43</b>	<b>78</b>	<b>61.399,27</b>	<b>787,17</b>	<b>17.793</b>	<b>14.188.965,01</b>	<b>797,45</b>
Alicante	2.374	2.182.916,03	919,51	1.297	1.016.151,96	783,46	1.522	1.016.238,18	667,70	390	129.544,95	332,17	23	15.775,86	685,91	5.606	4.360.626,98	777,85
Castellón	860	868.492,24	1.009,87	491	428.289,43	872,28	767	531.318,82	692,72	189	67.066,60	354,85	15	11.563,01	770,20	2.322	1.906.720,10	821,15
Valencia	4.260	4.015.423,09	942,59	1.980	1.624.573,99	820,49	2.914	2.023.623,73	694,45	671	223.926,72	333,72	40	34.070,40	851,76	9.865	7.921.617,93	803,00
<b>Extremadura</b>	<b>2.433</b>	<b>1.985.304,12</b>	<b>815,99</b>	<b>1.235</b>	<b>894.121,41</b>	<b>723,98</b>	<b>1.490</b>	<b>973.456,30</b>	<b>653,33</b>	<b>378</b>	<b>120.981,93</b>	<b>320,06</b>	<b>29</b>	<b>24.199,23</b>	<b>834,46</b>	<b>5.565</b>	<b>3.998.062,99</b>	<b>718,43</b>
Badajoz	1.378	1.123.357,43	815,21	656	484.853,66	739,11	905	597.543,74	660,27	248	78.342,19	315,90	17	14.480,37	851,79	3.204	2.298.577,39	717,41
Cáceres	1.055	861.946,69	817,01	579	409.267,75	706,85	585	375.912,56	642,59	130	42.639,74	328,00	12	9.718,86	809,91	2.361	1.699.485,60	719,82
<b>Galicia</b>	<b>6.881</b>	<b>6.229.507,49</b>	<b>905,32</b>	<b>3.540</b>	<b>2.762.876,24</b>	<b>780,47</b>	<b>6.310</b>	<b>4.119.133,99</b>	<b>652,79</b>	<b>1.216</b>	<b>394.660,13</b>	<b>324,56</b>	<b>150</b>	<b>102.265,16</b>	<b>681,77</b>	<b>18.097</b>	<b>13.608.443,01</b>	<b>751,97</b>
Coruña (A)	2.626	2.484.263,55	946,03	1.320	1.071.844,60	812,00	2.503	1.726.429,16	689,74	429	147.611,83	344,08	57	37.433,27	656,72	6.935	5.467.582,41	788,40
Lugo	911	801.375,76	879,67	536	392.723,15	732,69	842	502.728,66	597,06	157	45.757,63	291,45	17	12.169,63	715,27	2.463	1.754.744,83	712,44
Ourense	781	677.613,99	867,62	523	383.256,23	732,80	688	411.541,32	598,17	119	38.767,19	325,77	17	13.304,37	782,61	2.128	1.524.483,10	716,39
Pontevedra	2.563	2.266.254,19	884,22	1.161	915.052,26	788,16	2.277	1.478.434,85	649,29	511	162.523,48	318,05	59	39.367,89	667,25	6.571	4.861.632,67	739,86
<b>Madrid</b>	<b>6.375</b>	<b>6.458.483,23</b>	<b>1.013,10</b>	<b>4.144</b>	<b>3.792.298,37</b>	<b>915,13</b>	<b>6.568</b>	<b>5.193.249,81</b>	<b>790,69</b>	<b>1.275</b>	<b>514.583,18</b>	<b>403,59</b>	<b>93</b>	<b>84.574,28</b>	<b>909,40</b>	<b>18.455</b>	<b>16.043.188,87</b>	<b>869,31</b>
Murcia	3.416	2.998.530,83	877,79	1.269	1.126.549,35	887,75	1.660	1.125.767,82	678,17	498	160.503,90	322,30	27	18.993,87	703,48	6.870	5.430.345,47	790,44
Navarra	1.159	1.336.398,11	1.153,06	821	778.774,68	948,57	906	701.689,54	774,49	203	82.239,41	405,12	32	26.362,53	823,83	3.121	2.925.464,27	937,35
<b>País Vasco</b>	<b>4.524</b>	<b>5.695.557,19</b>	<b>1.258,96</b>	<b>3.693</b>	<b>3.495.963,25</b>	<b>946,65</b>	<b>4.175</b>	<b>3.392.832,93</b>	<b>812,65</b>	<b>647</b>	<b>296.236,00</b>	<b>457,86</b>	<b>111</b>	<b>107.625,94</b>	<b>969,60</b>	<b>13.150</b>	<b>12.988.215,31</b>	<b>987,70</b>
Araba/Álava	849	1.056.346,22	1.244,22	524	520.096,22	992,55	456	354.466,63	777,34	70	36.776,29	525,38	7	3.764,66	537,81	1.906	1.971.450,02	1.034,34
Gipuzkoa	1.644	2.136.012,21	1.299,28	1.383	1.407.348,70	1.017,61	1.396	1.161.301,61	831,88	225	99.543,81	442,42	51	55.313,76	1.084,58	4.699	4.859.520,09	1.034,16
Bizkaia	2.031	2.503.198,76	1.232,50	1.786	1.568.518,33	878,23	2.323	1.877.064,69	808,03	352	159.915,90	454,31	53	48.547,52	915,99	6.545	6.157.245,20	940,76
<b>Rioja (La)</b>	<b>546</b>	<b>558.145,42</b>	<b>1.022,24</b>	<b>443</b>	<b>351.426,20</b>	<b>793,29</b>	<b>520</b>	<b>349.286,14</b>	<b>671,70</b>	<b>110</b>	<b>39.123,79</b>	<b>355,67</b>	<b>12</b>	<b>11.979,01</b>	<b>998,25</b>	<b>1.631</b>	<b>1.309.960,56</b>	<b>803,16</b>
Ceuta	146	180.418,33	1.235,74	110	105.886,70	962,61	115	73.880,16	642,44	29	9.624,33	331,87	4	1.361,32	340,33	404	371.170,84	918,74
Melilla	186	182.536,64	981,38	58	47.459,49	818,27	126	80.956,02	642,51	28	7.523,20	268,69	7	3.244,51	463,50	405	321.719,86	794,37
<b>TOTAL</b>	<b>85.936</b>	<b>86.946.527,47</b>	<b>1.011,76</b>	<b>46.799</b>	<b>41.533.470,56</b>	<b>887,49</b>	<b>62.016</b>	<b>44.375.004,07</b>	<b>715,54</b>	<b>13.345</b>	<b>4.822.827,49</b>	<b>361,40</b>	<b>1.067</b>	<b>850.337,51</b>	<b>796,94</b>	<b>209.163</b>	<b>178.528.167,10</b>	<b>853,54</b>

Pensiones en vigor por clases, Comunidades Autónomas y Provincias. **Enfermedades Profesionales**

Datos a 31 de diciembre de 2010

Cuadro 7.11

Comunidad Autónoma	Incapacidad Permanente			Jubilación			Viudedad			Orfandad			Favor de Familiares			TOTAL		
	Núm.	Importe	P. media	Núm.	Importe	P. media	Núm.	Importe	P. media	Núm.	Importe	P. media	Núm.	Importe	P. media	Núm.	Importe	P. media
<b>Andalucía</b>	<b>2.460</b>	<b>2.778.422,32</b>	<b>1.129,44</b>	<b>2.833</b>	<b>4.101.785,95</b>	<b>1.447,86</b>	<b>1.350</b>	<b>893.801,05</b>	<b>662,07</b>	<b>142</b>	<b>68.443,76</b>	<b>482,00</b>	<b>10</b>	<b>6.019,77</b>	<b>601,98</b>	<b>6.795</b>	<b>7.848.472,85</b>	<b>1.155,04</b>
Almería	83	67.491,68	813,15	50	37.622,06	752,44	99	54.989,32	555,45	9	4.015,40	446,16	-	-	-	241	164.118,46	680,99
Cádiz	909	1.193.327,73	1.312,79	1.307	2.197.255,54	1.681,14	75	76.364,44	1.018,19	7	4.383,56	626,22	2	579,08	289,54	2.300	3.471.910,35	1.509,53
Córdoba	63	56.562,22	897,65	65	87.882,76	1.352,04	117	75.900,22	648,72	17	8.145,84	479,17	1	897,25	897,25	263	229.378,29	872,16
Granada	202	188.711,27	934,21	83	86.465,00	1.041,75	59	39.201,53	664,43	9	4.905,50	545,06	-	-	-	353	319.283,30	904,49
Huelva	77	88.104,77	1.144,22	84	95.765,58	1.140,07	149	97.727,34	655,89	9	4.523,75	502,64	1	489,16	489,16	320	286.610,60	895,66
Jaén	219	229.526,69	1.048,07	402	393.719,12	979,40	563	328.597,92	583,66	66	29.447,14	446,17	4	1.249,27	312,32	1.254	982.540,14	783,52
Málaga	287	290.130,77	1.010,91	109	152.573,32	1.399,76	60	46.330,69	772,18	9	5.620,34	624,48	1	957,22	957,22	466	495.612,34	1.063,55
Sevilla	620	664.577,19	1.071,90	733	1.050.502,57	1.433,15	228	174.689,59	766,18	16	7.402,23	462,64	1	1.847,79	1.847,79	1.598	1.899.019,37	1.188,37
<b>Aragón</b>	<b>386</b>	<b>403.930,68</b>	<b>1.046,45</b>	<b>155</b>	<b>194.131,38</b>	<b>1.252,46</b>	<b>184</b>	<b>152.712,08</b>	<b>829,96</b>	<b>16</b>	<b>8.933,15</b>	<b>558,32</b>	<b>4</b>	<b>2.348,22</b>	<b>587,06</b>	<b>745</b>	<b>762.055,51</b>	<b>1.022,89</b>
Huesca	54	52.421,62	970,77	19	20.911,76	1.100,62	33	23.402,48	709,17	4	2.727,91	681,98	-	-	-	110	99.463,77	904,22
Teruel	49	56.850,98	1.160,22	15	15.683,78	1.045,59	14	8.089,45	577,82	2	1.301,31	650,66	1	439,58	439,58	81	82.365,10	1.016,85
Zaragoza	283	294.658,08	1.041,19	121	157.535,84	1.301,95	137	121.220,15	884,82	10	4.903,93	490,39	3	1.908,64	636,21	554	580.226,64	1.047,34
<b>Asturias</b>	<b>972</b>	<b>1.332.679,52</b>	<b>1.371,07</b>	<b>2.498</b>	<b>5.319.660,49</b>	<b>2.129,57</b>	<b>5.312</b>	<b>4.812.823,81</b>	<b>906,03</b>	<b>360</b>	<b>233.025,27</b>	<b>647,29</b>	<b>116</b>	<b>122.548,92</b>	<b>1.056,46</b>	<b>9.258</b>	<b>11.820.738,01</b>	<b>1.276,81</b>
<b>Illes Balears</b>	<b>155</b>	<b>129.209,69</b>	<b>833,61</b>	<b>58</b>	<b>63.553,86</b>	<b>1.095,76</b>	<b>42</b>	<b>26.559,87</b>	<b>632,38</b>	<b>5</b>	<b>1.206,24</b>	<b>241,25</b>	<b>-</b>	<b>-</b>	<b>-</b>	<b>260</b>	<b>220.529,66</b>	<b>848,19</b>
<b>Canarias</b>	<b>130</b>	<b>110.038,38</b>	<b>846,45</b>	<b>71</b>	<b>74.224,36</b>	<b>1.045,41</b>	<b>33</b>	<b>23.849,32</b>	<b>722,71</b>	<b>1</b>	<b>199,44</b>	<b>199,44</b>	<b>-</b>	<b>-</b>	<b>-</b>	<b>235</b>	<b>208.311,50</b>	<b>886,43</b>
Palmas (Las)	76	67.757,89	891,55	37	37.539,63	1.014,58	17	12.820,69	754,16	1	199,44	199,44	-	-	-	131	118.317,65	903,19
S.C. Tenerife	54	42.280,49	782,97	34	36.684,73	1.078,96	16	11.028,63	689,29	-	-	-	-	-	-	104	89.993,85	865,33
<b>Cantabria</b>	<b>124</b>	<b>125.419,76</b>	<b>1.011,45</b>	<b>71</b>	<b>72.237,10</b>	<b>1.017,42</b>	<b>136</b>	<b>95.559,46</b>	<b>702,64</b>	<b>8</b>	<b>4.196,91</b>	<b>524,61</b>	<b>5</b>	<b>3.670,65</b>	<b>734,13</b>	<b>344</b>	<b>301.083,88</b>	<b>875,24</b>
<b>Castilla y León</b>	<b>1.120</b>	<b>1.489.446,85</b>	<b>1.329,86</b>	<b>1.775</b>	<b>3.423.348,74</b>	<b>1.928,65</b>	<b>3.165</b>	<b>2.727.464,87</b>	<b>861,76</b>	<b>211</b>	<b>125.247,93</b>	<b>593,59</b>	<b>53</b>	<b>49.270,08</b>	<b>929,62</b>	<b>6.324</b>	<b>7.814.778,47</b>	<b>1.235,73</b>
Ávila	36	29.419,35	817,20	21	17.694,37	842,59	18	10.940,36	607,80	1	635,29	635,29	-	-	-	76	58.689,37	772,23
Burgos	81	85.500,56	1.055,56	64	67.997,81	1.062,47	104	70.477,18	677,67	8	5.201,84	650,23	-	-	-	257	229.177,39	891,74
León	569	947.301,52	1.664,85	1.281	2.737.495,49	2.137,00	2.187	1.974.440,40	902,81	139	87.643,19	630,53	33	32.460,26	983,64	4.209	5.779.340,86	1.373,09
Palencia	87	118.968,35	1.367,45	143	296.814,79	2.075,63	527	446.951,13	848,10	33	19.324,42	585,59	13	13.157,91	1.012,15	803	895.216,60	1.114,84
Salamanca	67	51.561,12	769,57	102	88.426,10	866,92	78	51.207,02	656,50	7	1.308,07	186,87	-	-	-	254	192.502,31	757,88
Segovia	46	33.462,19	727,44	24	20.566,01	856,92	25	15.156,08	606,24	-	-	-	-	-	-	95	69.184,28	728,26
Soria	30	23.417,82	780,59	16	16.026,75	1.001,67	11	6.686,47	607,86	-	-	-	-	-	-	57	46.131,04	809,32
Valladolid	149	150.038,29	1.006,97	65	102.143,17	1.571,43	118	96.030,51	813,82	11	5.898,71	536,25	3	1.965,87	655,29	346	356.076,55	1.029,12
Zamora	55	49.777,65	905,05	59	76.184,25	1.291,26	97	55.575,72	572,95	12	5.236,41	436,37	4	1.686,04	421,51	227	188.460,07	830,22
<b>Castilla - La Mancha</b>	<b>722</b>	<b>605.000,64</b>	<b>837,95</b>	<b>372</b>	<b>415.714,83</b>	<b>1.117,51</b>	<b>324</b>	<b>215.293,52</b>	<b>664,49</b>	<b>35</b>	<b>15.205,92</b>	<b>434,45</b>	<b>2</b>	<b>1.375,30</b>	<b>687,65</b>	<b>1.455</b>	<b>1.252.590,21</b>	<b>860,89</b>
Albacete	117	87.631,35	748,99	34	30.413,25	894,51	27	16.479,57	610,35	3	913,78	304,59	-	-	-	181	135.437,95	748,28
Ciudad Real	266	232.220,13	873,01	218	260.292,29	1.194,00	216	148.751,78	688,67	24	11.495,26	478,97	2	1.375,30	687,65	726	654.134,76	901,01
Cuenca	65	44.201,70	680,03	20	14.463,80	723,19	12	6.638,65	553,22	-	-	-	-	-	-	97	65.304,15	673,24
Guadalajara	108	107.992,83	999,93	49	59.287,12	1.209,94	21	13.551,10	645,29	1	309,09	309,09	-	-	-	179	181.140,14	1.011,96
Toledo	166	132.954,63	800,93	51	51.258,37	1.005,07	48	29.872,42	622,34	7	2.487,79	355,40	-	-	-	272	216.573,21	796,23



Comunidad Autónoma	Incapacidad Permanente			Jubilación			Viudedad			Orfandad			Favor de Familiares			TOTAL		
	Núm.	Importe	P. media	Núm.	Importe	P. media	Núm.	Importe	P. media	Núm.	Importe	P. media	Núm.	Importe	P. media	Núm.	Importe	P. media
<b>Cataluña</b>	<b>2.088</b>	<b>2.282.289,75</b>	<b>1.093,05</b>	<b>1.212</b>	<b>1.614.643,52</b>	<b>1.332,21</b>	<b>1.529</b>	<b>1.085.993,16</b>	<b>710,26</b>	<b>119</b>	<b>56.903,93</b>	<b>478,18</b>	<b>4</b>	<b>1.846,29</b>	<b>461,57</b>	<b>4.952</b>	<b>5.041.676,65</b>	<b>1.018,11</b>
Barcelona	1.606	1.839.172,71	1.145,19	1.018	1.411.937,95	1.386,97	1.284	944.958,51	735,95	94	43.720,71	465,11	3	1.665,73	555,24	4.005	4.241.455,61	1.059,04
Girona	191	163.588,23	856,48	82	91.866,70	1.120,33	78	42.364,25	543,13	5	2.237,52	447,50	-	-	-	356	300.056,70	842,86
Lleida	103	88.334,63	857,62	37	39.904,48	1.078,50	52	26.542,60	510,43	5	2.284,24	456,85	-	-	-	197	157.065,95	797,29
Tarragona	188	191.194,18	1.016,99	75	70.934,39	945,79	115	72.127,80	627,20	15	8.661,46	577,43	1	180,56	180,56	394	343.099,39	870,81
<b>C. Valenciana</b>	<b>844</b>	<b>760.091,79</b>	<b>900,58</b>	<b>441</b>	<b>552.152,57</b>	<b>1.252,05</b>	<b>679</b>	<b>479.470,14</b>	<b>706,14</b>	<b>57</b>	<b>29.868,48</b>	<b>524,01</b>	<b>6</b>	<b>2.418,30</b>	<b>403,05</b>	<b>2.027</b>	<b>1.824.001,28</b>	<b>899,85</b>
Alicante	395	320.284,28	810,85	220	297.328,08	1.351,49	197	142.407,09	722,88	16	7.427,75	464,23	2	595,52	297,76	830	768.042,72	925,35
Castellón	58	57.074,42	984,04	50	47.734,40	954,69	107	62.860,92	587,49	4	1.763,26	440,82	2	915,23	457,62	221	170.348,23	770,81
Valencia	391	382.733,09	978,86	171	207.090,09	1.211,05	375	274.202,13	731,21	37	20.677,47	558,85	2	907,55	453,78	976	865.610,33	907,39
<b>Extremadura</b>	<b>247</b>	<b>199.413,67</b>	<b>807,34</b>	<b>109</b>	<b>112.817,51</b>	<b>1.035,02</b>	<b>133</b>	<b>82.275,24</b>	<b>618,61</b>	<b>8</b>	<b>3.999,42</b>	<b>499,93</b>	<b>1</b>	<b>411,93</b>	<b>411,93</b>	<b>498</b>	<b>398.917,77</b>	<b>801,04</b>
Badajoz	156	126.283,28	809,51	69	69.819,45	1.011,88	92	57.626,08	626,37	5	2.626,15	525,23	-	-	-	322	256.354,96	796,13
Cáceres	91	73.130,39	803,63	40	42.998,06	1.074,95	41	24.649,16	601,20	3	1.373,27	457,76	1	411,93	411,93	176	142.562,81	810,02
<b>Galicia</b>	<b>1.103</b>	<b>1.064.614,76</b>	<b>965,20</b>	<b>673</b>	<b>716.151,12</b>	<b>1.064,12</b>	<b>856</b>	<b>549.007,44</b>	<b>641,36</b>	<b>81</b>	<b>34.452,94</b>	<b>425,34</b>	<b>9</b>	<b>4.595,51</b>	<b>510,61</b>	<b>2.722</b>	<b>2.368.821,77</b>	<b>870,25</b>
Coruña (A)	272	253.431,11	931,73	164	205.980,67	1.255,98	288	207.231,42	719,55	15	7.829,80	521,99	1	470,02	470,02	740	674.943,02	912,09
Lugo	168	159.019,63	946,55	86	115.693,07	1.345,27	85	61.621,13	724,95	13	6.009,05	462,23	-	-	-	352	342.342,88	972,57
Ourense	210	253.089,74	1.205,19	92	113.911,98	1.238,17	174	103.574,03	595,25	13	5.929,87	456,14	2	870,82	435,41	491	477.376,44	972,25
Pontevedra	453	399.074,28	880,96	331	280.565,40	847,63	309	176.580,86	571,46	40	14.684,22	367,11	6	3.254,67	542,45	1.139	874.159,43	767,48
<b>Madrid</b>	<b>1.275</b>	<b>1.122.542,73</b>	<b>880,43</b>	<b>827</b>	<b>1.065.566,91</b>	<b>1.288,47</b>	<b>916</b>	<b>687.092,37</b>	<b>750,10</b>	<b>65</b>	<b>33.790,51</b>	<b>519,85</b>	<b>5</b>	<b>2.395,61</b>	<b>479,12</b>	<b>3.088</b>	<b>2.911.388,13</b>	<b>942,81</b>
Murcia	539	422.239,70	783,38	231	255.665,80	1.106,78	500	296.424,57	592,85	50	20.941,26	418,83	2	1.140,93	570,47	1.322	996.412,26	753,72
<b>Navarra</b>	<b>277</b>	<b>294.637,14</b>	<b>1.063,67</b>	<b>95</b>	<b>135.131,14</b>	<b>1.422,43</b>	<b>50</b>	<b>41.055,58</b>	<b>821,11</b>	<b>5</b>	<b>2.041,03</b>	<b>408,21</b>	<b>1</b>	<b>1.232,24</b>	<b>1.232,24</b>	<b>428</b>	<b>474.097,13</b>	<b>1.107,70</b>
<b>País Vasco</b>	<b>782</b>	<b>937.720,95</b>	<b>1.199,13</b>	<b>533</b>	<b>808.706,65</b>	<b>1.517,27</b>	<b>571</b>	<b>434.817,77</b>	<b>761,50</b>	<b>53</b>	<b>27.619,63</b>	<b>521,13</b>	<b>7</b>	<b>6.779,77</b>	<b>968,54</b>	<b>1.946</b>	<b>2.215.644,77</b>	<b>1.138,56</b>
Arabá/Álava	117	142.191,18	1.215,31	44	64.775,22	1.472,16	41	34.082,61	831,28	4	1.460,46	365,12	-	-	-	206	242.509,47	1.177,23
Gipuzkoa	385	472.484,26	1.227,23	224	351.632,15	1.569,79	175	127.938,59	731,08	15	7.578,10	505,21	1	1.233,95	1.233,95	800	960.867,05	1.201,08
Bizkaia	280	323.045,51	1.153,73	265	392.299,28	1.480,37	355	272.796,57	768,44	34	18.581,07	546,50	6	5.545,82	924,30	940	1.012.269,25	1.076,88
<b>Rioja (La)</b>	<b>136</b>	<b>115.785,42</b>	<b>851,36</b>	<b>62</b>	<b>58.198,93</b>	<b>938,69</b>	<b>24</b>	<b>17.124,21</b>	<b>713,51</b>	<b>2</b>	<b>1.207,43</b>	<b>603,72</b>	<b>-</b>	<b>-</b>	<b>-</b>	<b>224</b>	<b>192.315,99</b>	<b>858,55</b>
Ceuta	4	4.141,70	1.035,43	2	2.351,28	1.175,64	10	8.864,63	886,46	1	595,97	595,97	-	-	-	17	15.953,58	938,45
Mejilla	8	6.154,33	769,29	4	3.408,07	852,02	8	4.369,64	546,21	1	197,53	197,53	-	-	-	21	14.129,57	672,84
<b>TOTAL</b>	<b>13.372</b>	<b>14.183.779,78</b>	<b>1.060,71</b>	<b>12.022</b>	<b>18.989.450,21</b>	<b>1.579,56</b>	<b>15.822</b>	<b>12.634.558,73</b>	<b>798,54</b>	<b>1.220</b>	<b>668.076,75</b>	<b>547,60</b>	<b>225</b>	<b>206.053,52</b>	<b>915,79</b>	<b>42.661</b>	<b>46.681.918,99</b>	<b>1.094,25</b>

Pensiones en vigor por clases, Comunidades Autónomas y Provincias. **SOVI**

Datos a 31 de diciembre de 2010

Cuadro 7.12

Comunidad Autónoma	Incapacidad Permanente			Jubilación			Viudedad			TOTAL		
	Núm.	Importe	P. media	Núm.	Importe	P. media	Núm.	Importe	P. media	Núm.	Importe	P. media
<b>Andalucía</b>	<b>2.423</b>	<b>886.415,04</b>	<b>365,83</b>	<b>25.506</b>	<b>9.249.928,04</b>	<b>362,66</b>	<b>5.310</b>	<b>1.760.521,44</b>	<b>331,55</b>	<b>33.239</b>	<b>11.896.844,52</b>	<b>357,92</b>
Almería	85	31.048,98	365,28	1.094	394.813,60	360,89	473	164.452,64	347,68	1.652	590.315,22	357,33
Cádiz	185	66.647,40	360,26	2.572	927.346,25	360,55	714	236.335,09	331,00	3.471	1.230.328,74	354,46
Córdoba	104	37.853,19	363,97	2.746	999.454,65	363,97	590	197.169,16	334,19	3.440	1.234.477,00	358,86
Granada	279	100.426,59	359,95	2.026	722.050,96	356,39	670	219.720,84	327,94	2.975	1.042.198,39	350,32
Huelva	76	27.421,08	360,80	1.305	476.223,59	364,92	264	89.654,86	339,60	1.645	593.299,53	360,67
Jaén	49	17.966,46	366,66	1.302	475.409,18	365,14	313	103.971,56	332,18	1.664	597.347,20	358,98
Málaga	161	58.162,22	361,26	4.384	1.573.679,52	358,96	1.076	358.643,97	333,31	5.621	1.990.485,71	354,12
Sevilla	1.484	546.889,12	368,52	10.077	3.680.950,29	365,28	1.210	390.573,32	322,79	12.771	4.618.412,73	361,63
<b>Aragón</b>	<b>355</b>	<b>130.325,66</b>	<b>367,11</b>	<b>13.547</b>	<b>4.897.199,51</b>	<b>361,50</b>	<b>1.186</b>	<b>346.510,45</b>	<b>292,17</b>	<b>15.088</b>	<b>5.374.035,62</b>	<b>356,18</b>
Huesca	26	9.399,35	361,51	1.332	478.859,79	359,50	287	92.675,68	322,91	1.645	580.934,82	353,15
Teruel	27	10.142,61	375,65	749	271.224,55	362,12	134	43.667,65	325,88	910	325.034,81	357,18
Zaragoza	302	110.783,70	366,83	11.466	4.147.115,17	361,69	765	210.167,12	274,73	12.533	4.468.065,99	356,50
<b>Asturias</b>	<b>154</b>	<b>54.759,65</b>	<b>355,58</b>	<b>6.610</b>	<b>2.362.124,62</b>	<b>357,36</b>	<b>1.802</b>	<b>629.345,76</b>	<b>349,25</b>	<b>8.566</b>	<b>3.046.230,03</b>	<b>355,62</b>
<b>Illes Balears</b>	<b>301</b>	<b>111.420,44</b>	<b>370,17</b>	<b>5.756</b>	<b>2.109.018,40</b>	<b>366,40</b>	<b>336</b>	<b>105.922,95</b>	<b>315,25</b>	<b>6.393</b>	<b>2.326.361,79</b>	<b>363,89</b>
<b>Canarias</b>	<b>428</b>	<b>158.214,39</b>	<b>369,66</b>	<b>5.057</b>	<b>1.866.305,61</b>	<b>369,05</b>	<b>1.383</b>	<b>490.049,02</b>	<b>354,34</b>	<b>6.868</b>	<b>2.514.569,02</b>	<b>366,13</b>
Palmas (Las)	319	118.491,87	371,45	2.716	1.004.224,59	369,74	409	140.828,16	344,32	3.444	1.263.544,62	366,88
S.C. Tenerife	109	39.722,52	364,43	2.341	862.081,02	368,25	974	349.220,86	358,54	3.424	1.251.024,40	365,37
<b>Cantabria</b>	<b>236</b>	<b>86.092,69</b>	<b>364,80</b>	<b>5.706</b>	<b>2.055.164,70</b>	<b>360,18</b>	<b>589</b>	<b>191.306,65</b>	<b>324,80</b>	<b>6.531</b>	<b>2.332.564,04</b>	<b>357,15</b>
<b>Castilla y León</b>	<b>561</b>	<b>204.007,21</b>	<b>363,65</b>	<b>21.534</b>	<b>7.819.435,18</b>	<b>363,12</b>	<b>3.043</b>	<b>986.973,06</b>	<b>324,34</b>	<b>25.138</b>	<b>9.010.415,45</b>	<b>358,44</b>
Ávila	16	6.011,20	375,70	813	292.879,66	360,25	179	53.666,96	299,82	1.008	352.557,82	349,76
Burgos	61	22.262,40	364,96	5.003	1.821.804,37	364,14	278	68.389,41	246,01	5.342	1.912.456,18	358,00
León	148	54.375,72	367,40	3.423	1.232.899,27	360,18	1.082	381.689,69	352,76	4.653	1.668.964,68	358,69
Palencia	48	17.970,16	374,38	1.478	535.712,31	362,46	175	53.303,81	304,59	1.701	606.986,28	356,84
Salamanca	69	25.196,67	365,17	3.518	1.286.324,46	365,64	573	198.651,42	346,69	4.160	1.510.172,55	363,02
Segovia	42	15.251,97	363,14	1.077	391.441,26	363,46	84	25.351,32	301,80	1.203	432.044,55	359,14
Soria	11	3.681,75	334,70	593	215.773,21	363,87	50	13.152,41	263,05	654	232.607,37	355,67
Valladolid	135	47.999,64	355,55	4.305	1.562.798,66	363,02	347	101.402,75	292,23	4.787	1.712.201,05	357,68
Zamora	31	11.257,70	363,15	1.324	479.801,98	362,39	275	91.365,29	332,24	1.630	582.424,97	357,32
<b>Castilla - La Mancha</b>	<b>163</b>	<b>59.321,95</b>	<b>363,94</b>	<b>5.628</b>	<b>2.039.923,05</b>	<b>362,46</b>	<b>851</b>	<b>277.409,85</b>	<b>325,98</b>	<b>6.642</b>	<b>2.376.654,85</b>	<b>357,82</b>
Albacete	91	33.818,65	371,63	1.949	711.658,25	365,14	206	66.131,74	321,03	2.246	811.608,64	361,36
Ciudad Real	13	4.884,10	375,70	762	270.766,79	355,34	184	60.929,13	331,14	959	336.580,02	350,97
Cuenca	17	5.649,20	332,31	409	148.633,70	363,41	79	24.234,97	306,77	505	178.517,87	353,50
Guadalajara	15	5.298,40	353,23	820	296.918,72	362,10	90	27.542,11	306,02	925	329.759,23	356,50
Toledo	27	9.671,60	358,21	1.688	611.945,59	362,53	292	98.571,90	337,58	2.007	720.189,09	358,84

Cuadro 7.11 (continuación)

Comunidad Autónoma	Incapacidad Permanente			Jubilación			Viudedad			Orfandad			Favor de Familiares			TOTAL		
	Núm.	Importe	P. media	Núm.	Importe	P. media	Núm.	Importe	P. media	Núm.	Importe	P. media	Núm.	Importe	P. media	Núm.	Importe	P. media
<b>Cataluña</b>	<b>2.088</b>	<b>2.282.289,75</b>	<b>1.093,05</b>	<b>1.212</b>	<b>1.614.643,52</b>	<b>1.332,21</b>	<b>1.529</b>	<b>1.065.993,16</b>	<b>710,26</b>	<b>119</b>	<b>56.903,93</b>	<b>478,18</b>	<b>4</b>	<b>1.846,29</b>	<b>461,57</b>	<b>4.952</b>	<b>5.041.676,65</b>	<b>1.018,11</b>
Barcelona	1.606	1.839.172,71	1.145,19	1.018	1.411.937,95	1.386,97	1.284	944.958,51	735,95	94	43.720,71	465,11	3	1.665,73	555,24	4.005	4.241.455,61	1.059,04
Girona	191	163.588,23	856,48	82	91.866,70	1.120,33	78	42.364,25	543,13	5	2.237,52	447,50	-	-	-	356	300.056,70	842,86
Lleida	103	88.334,63	857,62	37	39.904,48	1.078,50	52	26.542,60	510,43	5	2.284,24	456,85	-	-	-	197	157.065,95	797,29
Tarragona	188	191.194,18	1.016,99	75	70.934,39	945,79	115	72.127,80	627,20	15	8.661,46	577,43	1	180,56	180,56	394	343.098,39	870,81
<b>C. Valenciana</b>	<b>844</b>	<b>760.091,79</b>	<b>900,58</b>	<b>441</b>	<b>552.152,57</b>	<b>1.252,05</b>	<b>679</b>	<b>479.470,14</b>	<b>706,14</b>	<b>57</b>	<b>29.868,48</b>	<b>524,01</b>	<b>6</b>	<b>2.418,30</b>	<b>403,05</b>	<b>2.027</b>	<b>1.824.001,28</b>	<b>899,85</b>
Alicante	395	320.284,28	810,85	220	297.328,08	1.351,49	197	142.407,09	722,88	16	7.427,75	464,23	2	595,52	297,76	830	768.042,72	925,35
Castellón	58	57.074,42	984,04	50	47.734,40	954,69	107	62.860,92	587,49	4	1.763,26	440,82	2	915,23	457,62	221	170.348,23	770,81
Valencia	391	382.733,09	978,86	171	207.090,09	1.211,05	375	274.202,13	731,21	37	20.677,47	558,85	2	907,55	453,78	976	885.610,33	907,39
<b>Extremadura</b>	<b>247</b>	<b>199.413,67</b>	<b>807,34</b>	<b>109</b>	<b>112.817,51</b>	<b>1.035,02</b>	<b>133</b>	<b>82.275,24</b>	<b>618,61</b>	<b>8</b>	<b>3.999,42</b>	<b>499,93</b>	<b>1</b>	<b>411,93</b>	<b>411,93</b>	<b>498</b>	<b>398.917,77</b>	<b>801,04</b>
Badajoz	156	126.283,28	809,51	69	69.819,45	1.011,88	92	57.626,08	626,37	5	2.626,15	525,23	-	-	-	322	256.354,96	796,13
Cáceres	91	73.130,39	803,63	40	42.998,06	1.074,95	41	24.649,16	601,20	3	1.373,27	457,76	1	411,93	411,93	176	142.562,81	810,02
<b>Galicia</b>	<b>1.103</b>	<b>1.064.614,76</b>	<b>965,20</b>	<b>673</b>	<b>716.151,12</b>	<b>1.064,12</b>	<b>856</b>	<b>549.007,44</b>	<b>641,36</b>	<b>81</b>	<b>34.452,94</b>	<b>425,34</b>	<b>9</b>	<b>4.595,51</b>	<b>510,61</b>	<b>2.722</b>	<b>2.368.821,77</b>	<b>870,25</b>
Coruña (A)	272	253.431,11	931,73	164	205.980,67	1.255,98	288	207.231,42	719,55	15	7.829,80	521,99	1	470,02	470,02	740	674.943,02	912,09
Lugo	168	159.019,63	946,55	86	115.693,07	1.345,27	85	61.621,13	724,95	13	6.009,05	462,23	-	-	-	352	342.342,88	972,57
Ourense	210	253.089,74	1.205,19	92	113.911,98	1.238,17	174	103.574,03	595,25	13	5.929,87	456,14	2	870,82	435,41	491	477.376,44	972,25
Pontevedra	453	399.074,28	880,96	331	280.565,40	847,63	309	176.580,86	571,46	40	14.684,22	367,11	6	3.254,67	542,45	1.139	874.159,43	767,48
<b>Madrid</b>	<b>1.275</b>	<b>1.122.542,73</b>	<b>880,43</b>	<b>827</b>	<b>1.065.566,91</b>	<b>1.288,47</b>	<b>916</b>	<b>687.092,37</b>	<b>750,10</b>	<b>65</b>	<b>33.790,51</b>	<b>519,85</b>	<b>5</b>	<b>2.395,61</b>	<b>479,12</b>	<b>3.088</b>	<b>2.911.388,13</b>	<b>942,81</b>
Murcia	539	422.239,70	783,38	231	255.665,80	1.106,78	500	296.424,57	592,85	50	20.941,26	418,83	2	1.140,93	570,47	1.322	996.412,26	753,72
Navarra	277	294.637,14	1.063,67	95	135.131,14	1.422,43	50	41.055,58	821,11	5	2.041,03	408,21	1	1.232,24	1.232,24	428	474.097,13	1.107,70
<b>País Vasco</b>	<b>782</b>	<b>937.720,95</b>	<b>1.199,13</b>	<b>533</b>	<b>808.706,65</b>	<b>1.517,27</b>	<b>571</b>	<b>434.817,77</b>	<b>761,50</b>	<b>53</b>	<b>27.619,63</b>	<b>521,13</b>	<b>7</b>	<b>6.779,77</b>	<b>968,54</b>	<b>1.946</b>	<b>2.215.644,77</b>	<b>1.138,56</b>
Arabá/Álava	117	142.191,18	1.215,31	44	64.775,22	1.472,16	41	34.082,61	831,28	4	1.460,46	365,12	-	-	-	206	242.509,47	1.177,23
Gipuzkoa	385	472.484,26	1.227,23	224	351.632,15	1.569,79	175	127.938,59	731,08	15	7.578,10	505,21	1	1.233,95	1.233,95	800	960.867,05	1.201,08
Bizkaia	280	323.045,51	1.153,73	265	392.299,28	1.480,37	355	272.796,57	768,44	34	18.581,07	546,50	6	5.545,82	924,30	940	1.012.268,25	1.076,88
<b>Rioja (La)</b>	<b>136</b>	<b>115.785,42</b>	<b>851,36</b>	<b>62</b>	<b>58.198,93</b>	<b>938,69</b>	<b>24</b>	<b>17.124,21</b>	<b>713,51</b>	<b>2</b>	<b>1.207,43</b>	<b>603,72</b>	<b>-</b>	<b>-</b>	<b>-</b>	<b>224</b>	<b>192.315,99</b>	<b>858,55</b>
Ceuta	4	4.141,70	1.035,43	2	2.351,28	1.175,64	10	8.864,63	886,46	1	595,97	595,97	-	-	-	17	15.953,58	938,45
Melilla	8	6154,33	769,29	4	3.408,07	852,02	8	4.369,64	546,21	1	197,53	197,53	-	-	-	21	14.129,57	672,84
<b>TOTAL</b>	<b>13.372</b>	<b>14.183.779,78</b>	<b>1.060,71</b>	<b>12.022</b>	<b>18.989.450,21</b>	<b>1.579,56</b>	<b>15.822</b>	<b>12.634.558,73</b>	<b>798,54</b>	<b>1.220</b>	<b>668.076,75</b>	<b>547,60</b>	<b>225</b>	<b>206.053,52</b>	<b>915,79</b>	<b>42.661</b>	<b>46.681.918,99</b>	<b>1.094,25</b>

Datos a 31 de diciembre de 2010

Comunidad Autónoma	Gran Invalidez		I. P. Absoluta		I. P. Total 55%		I. P. Total 75%		Invalidez Parcial A. T.		Invalidez SOVI		TOTAL	
	Núm.	P. media	Núm.	P. media	Núm.	P. media	Núm.	P. media	Núm.	P. media	Núm.	P. media	Núm.	P. media
<b>Andalucía</b>	<b>6.498</b>	<b>1.545,77</b>	<b>80.959</b>	<b>1.020,28</b>	<b>67.982</b>	<b>503,34</b>	<b>49.319</b>	<b>760,66</b>	<b>64</b>	<b>149,31</b>	<b>2.423</b>	<b>365,83</b>	<b>207.245</b>	<b>797,48</b>
Almería	329	1.419,09	3.740	918,65	2.980	491,76	1.579	714,15	1	161,47	85	365,28	8.714	749,02
Cádiz	906	1.713,15	13.844	1.136,94	10.999	570,31	7.197	924,95	11	151,66	185	360,26	33.142	913,95
Córdoba	486	1.517,62	5.172	918,96	5.469	477,95	4.294	698,57	11	150,03	104	363,97	15.536	717,27
Granada	984	1.467,39	10.762	950,72	7.493	487,10	5.237	684,30	9	148,99	279	359,95	24.764	767,68
Huelva	404	1.508,58	3.968	984,59	4.656	497,32	3.410	772,00	7	140,74	76	360,80	12.521	758,15
Jaén	531	1.432,72	7.614	914,14	6.934	477,93	4.208	708,83	3	131,31	49	366,66	19.339	725,80
Málaga	1.263	1.582,03	17.667	1.062,33	9.866	510,70	7.179	741,35	4	153,89	161	361,26	36.140	862,92
Sevilla	1.595	1.552,09	18.192	1.033,70	19.585	487,51	16.215	752,99	18	152,23	1.484	368,52	57.089	763,51
<b>Aragón</b>	<b>770</b>	<b>1.733,84</b>	<b>10.003</b>	<b>1.135,35</b>	<b>7.617</b>	<b>628,53</b>	<b>4.965</b>	<b>960,11</b>	<b>22</b>	<b>143,39</b>	<b>355</b>	<b>367,11</b>	<b>23.732</b>	<b>943,02</b>
Huesca	118	1.714,81	1.923	1.011,25	1.577	560,51	837	867,86	4	144,25	26	361,51	4.485	839,98
Teruel	69	1.549,90	770	1.014,69	1.100	610,07	647	923,42	-	-	27	375,65	2.613	829,29
Zaragoza	583	1.759,46	7.310	1.180,70	4.940	654,36	3.481	989,10	18	143,20	302	366,83	16.634	988,68
<b>Asturias</b>	<b>1.248</b>	<b>1.830,58</b>	<b>16.240</b>	<b>1.212,96</b>	<b>10.236</b>	<b>659,41</b>	<b>6.520</b>	<b>1.062,06</b>	<b>22</b>	<b>147,75</b>	<b>154</b>	<b>355,58</b>	<b>34.420</b>	<b>1.037,63</b>
<b>Illes Balears</b>	<b>496</b>	<b>1.575,43</b>	<b>6.568</b>	<b>989,23</b>	<b>6.857</b>	<b>535,29</b>	<b>4.633</b>	<b>752,33</b>	<b>3</b>	<b>135,48</b>	<b>301</b>	<b>370,17</b>	<b>18.858</b>	<b>771,37</b>
<b>Canarias</b>	<b>893</b>	<b>1.517,60</b>	<b>11.002</b>	<b>999,59</b>	<b>11.034</b>	<b>512,52</b>	<b>8.087</b>	<b>725,16</b>	<b>16</b>	<b>142,24</b>	<b>428</b>	<b>369,66</b>	<b>31.460</b>	<b>763,91</b>
Palmas (Las)	476	1.541,70	6.840	999,12	6.284	516,36	4.622	721,49	7	138,24	319	371,45	18.548	769,18
S.C. Tenerife	417	1.490,09	4.162	1.000,35	4.750	507,43	3.465	730,05	9	145,35	109	364,43	12.912	756,33
<b>Cantabria</b>	<b>439</b>	<b>1.636,47</b>	<b>5.033</b>	<b>1.134,32</b>	<b>4.581</b>	<b>590,53</b>	<b>3.782</b>	<b>932,55</b>	<b>4</b>	<b>139,39</b>	<b>236</b>	<b>364,80</b>	<b>14.075</b>	<b>905,59</b>
<b>Castilla y León</b>	<b>1.578</b>	<b>1.578,20</b>	<b>15.313</b>	<b>1.042,71</b>	<b>15.899</b>	<b>591,64</b>	<b>10.510</b>	<b>921,22</b>	<b>37</b>	<b>144,26</b>	<b>561</b>	<b>363,65</b>	<b>43.898</b>	<b>860,07</b>
Ávila	117	1.499,37	935	903,72	844	500,58	654	713,11	3	152,69	16	375,70	2.569	745,71
Burgos	198	1.679,29	1.840	1.084,50	1.398	635,50	1.085	956,57	6	141,96	61	364,96	4.588	932,30
León	403	1.610,68	3.901	1.063,02	5.249	650,56	2.998	992,69	7	142,83	148	367,40	12.706	884,80
Palencia	113	1.452,75	1.193	1.049,61	1.507	595,23	897	946,35	2	143,90	48	374,38	3.760	845,88
Salamanca	217	1.448,37	1.640	982,42	1.448	524,22	951	752,11	6	154,64	69	365,17	4.331	791,02
Segovia	70	1.520,76	674	987,39	846	534,35	472	841,43	-	-	42	363,14	2.104	777,77
Soria	45	1.406,62	325	966,74	562	544,69	342	841,90	2	138,68	11	334,70	1.287	757,96
Valladolid	288	1.752,13	3.421	1.139,19	2.924	574,99	2.372	1.011,30	7	140,43	135	355,55	9.147	932,45
Zamora	127	1.421,68	1.384	895,59	1.121	523,69	739	749,25	4	137,98	31	363,15	3.406	755,32
<b>Castilla - La Mancha</b>	<b>1.676</b>	<b>1.512,46</b>	<b>13.217</b>	<b>974,63</b>	<b>14.959</b>	<b>531,51</b>	<b>7.659</b>	<b>798,88</b>	<b>24</b>	<b>164,33</b>	<b>163</b>	<b>363,94</b>	<b>37.698</b>	<b>783,84</b>
Albacete	233	1.394,07	2.294	915,22	2.634	538,87	1.331	751,65	2	141,87	91	371,63	6.585	740,81
Ciudad Real	646	1.489,89	4.770	991,15	5.191	519,29	2.623	824,21	5	217,92	13	375,70	13.248	796,63
Cuenca	135	1.382,58	1.338	930,75	1.671	489,06	844	705,31	4	161,10	17	332,31	4.009	711,10
Guadalajara	176	1.529,21	1.793	1.093,19	1.696	604,76	839	925,97	2	156,28	15	353,23	4.521	893,03
Toledo	486	1.629,24	3.022	942,73	3.767	529,06	2.022	783,43	11	146,70	27	358,21	9.335	774,41

Comunidad Autónoma	Incapacidad Permanente			Jubilación			Viudedad			TOTAL		
	Núm.	Importe	P. media	Núm.	Importe	P. media	Núm.	Importe	P. media	Núm.	Importe	P. media
<b>Cataluña</b>	<b>11.835</b>	<b>4.316.593,43</b>	<b>364,73</b>	<b>99.752</b>	<b>36.407.544,29</b>	<b>364,98</b>	<b>6.130</b>	<b>2.058.503,07</b>	<b>335,81</b>	<b>117.717</b>	<b>42.782.640,79</b>	<b>363,44</b>
Barcelona	10.415	3.794.971,24	364,38	83.578	30.490.339,03	364,81	4.575	1.530.629,75	334,56	98.568	35.815.940,02	363,36
Girona	783	285.712,01	364,89	6.564	2.397.532,95	365,25	708	239.416,17	338,16	8.055	2.922.661,13	362,84
Lleida	272	101.766,77	374,14	2.627	963.293,83	366,69	366	128.051,71	349,87	3.265	1.193.112,31	365,42
Tarragona	365	134.143,41	367,52	6.983	2.556.378,48	366,09	481	160.405,44	333,48	7.829	2.850.927,33	364,15
<b>C. Valenciana</b>	<b>2.250</b>	<b>826.778,36</b>	<b>367,46</b>	<b>52.160</b>	<b>18.958.518,31</b>	<b>363,47</b>	<b>3.729</b>	<b>1.237.060,30</b>	<b>331,74</b>	<b>58.139</b>	<b>21.022.356,97</b>	<b>361,59</b>
Alicante	1.052	386.556,81	367,45	18.112	6.629.246,06	366,01	1.480	487.171,90	329,17	20.644	7.502.974,77	363,45
Castellón	406	148.208,01	365,04	6.836	2.504.486,43	366,37	311	93.607,95	300,99	7.553	2.746.302,39	363,60
Valencia	792	292.013,54	368,70	27.212	9.824.785,82	361,05	1.938	656.280,45	338,64	29.942	10.773.079,81	359,80
<b>Extremadura</b>	<b>65</b>	<b>23.153,91</b>	<b>356,21</b>	<b>2.970</b>	<b>1.076.964,85</b>	<b>362,61</b>	<b>824</b>	<b>281.394,02</b>	<b>341,50</b>	<b>3.859</b>	<b>1.381.512,78</b>	<b>358,00</b>
Badajoz	23	8.641,10	375,70	1.671	608.588,66	364,21	414	143.903,65	347,59	2.108	761.133,41	361,07
Cáceres	42	14.512,81	345,54	1.299	468.376,19	360,57	410	137.490,37	335,34	1.751	620.379,37	354,30
<b>Galicia</b>	<b>770</b>	<b>284.554,00</b>	<b>369,55</b>	<b>14.125</b>	<b>5.121.428,79</b>	<b>362,58</b>	<b>3.560</b>	<b>1.199.686,19</b>	<b>336,99</b>	<b>18.455</b>	<b>6.605.668,98</b>	<b>357,93</b>
Coruña (A)	148	54.765,97	370,04	5.395	1.953.757,41	362,14	1.496	512.250,20	342,41	7.039	2.520.773,58	358,12
Lugo	18	6.351,42	352,86	1.022	368.880,49	360,94	310	97.632,04	314,94	1.350	472.863,95	350,27
Ourense	41	14.830,21	361,71	1.517	548.281,25	361,42	684	217.289,45	317,67	2.242	780.400,91	348,08
Pontevedra	563	208.606,40	370,53	6.191	2.250.509,64	363,51	1.070	372.514,50	348,14	7.824	2.831.630,54	361,92
<b>Madrid</b>	<b>869</b>	<b>303.383,27</b>	<b>349,12</b>	<b>55.431</b>	<b>19.642.057,46</b>	<b>354,35</b>	<b>4.232</b>	<b>1.411.681,78</b>	<b>333,57</b>	<b>60.532</b>	<b>21.357.122,51</b>	<b>352,82</b>
<b>Murcia</b>	<b>1.728</b>	<b>632.767,23</b>	<b>366,18</b>	<b>6.227</b>	<b>2.242.556,61</b>	<b>360,13</b>	<b>853</b>	<b>274.867,86</b>	<b>322,24</b>	<b>8.808</b>	<b>3.150.191,70</b>	<b>357,65</b>
<b>Navarra</b>	<b>143</b>	<b>50.713,70</b>	<b>354,64</b>	<b>6.370</b>	<b>2.167.420,03</b>	<b>340,25</b>	<b>523</b>	<b>114.413,53</b>	<b>218,76</b>	<b>7.036</b>	<b>2.332.547,26</b>	<b>331,52</b>
<b>País Vasco</b>	<b>1.466</b>	<b>524.937,76</b>	<b>358,07</b>	<b>34.118</b>	<b>12.205.067,92</b>	<b>357,73</b>	<b>2.084</b>	<b>672.936,83</b>	<b>322,91</b>	<b>37.668</b>	<b>13.402.942,51</b>	<b>355,82</b>
Arabá/Álava	132	47.540,78	360,16	3.931	1.416.746,34	360,40	127	29.575,85	232,88	4.190	1.493.862,97	356,53
Gipuzkoa	775	280.703,44	362,20	13.007	4.685.597,86	360,24	794	263.402,60	331,74	14.576	5.229.703,90	358,79
Bizkaia	559	196.693,54	351,87	17.180	6.102.723,72	355,22	1.163	379.958,38	326,71	18.902	6.679.375,64	353,37
<b>Rioja (La)</b>	<b>302</b>	<b>109.877,76</b>	<b>363,83</b>	<b>4.359</b>	<b>1.591.909,95</b>	<b>365,20</b>	<b>225</b>	<b>58.508,74</b>	<b>260,04</b>	<b>4.886</b>	<b>1.760.296,45</b>	<b>360,27</b>
Ceuta	7	2.592,85	370,41	242	81.407,54	336,39	38	12.105,11	318,56	287	96.105,50	334,86
Melilla	7	2.325,72	332,25	225	78.961,11	350,94	152	51.590,71	339,41	384	132.877,54	346,04
<b>TOTAL</b>	<b>24.063</b>	<b>8.768.235,02</b>	<b>364,39</b>	<b>365.323</b>	<b>131.972.935,97</b>	<b>361,25</b>	<b>36.850</b>	<b>12.160.787,32</b>	<b>330,01</b>	<b>426.236</b>	<b>152.901.958,31</b>	<b>358,73</b>

Grupos de edad	Incapacidad Permanente								Jubilación							
	Hombres		Mujeres		No consta		Total		Hombres		Mujeres		No consta		Total	
	Núm.	P. media	Núm.	P. media	Núm.	P. media	Núm.	P. media	Núm.	P. media	Núm.	P. media	Núm.	P. media	Núm.	P. media
0-4																
5-9																
10-14																
15-19																
20-24	40	546,82	5	494,76			45	541,04								
25-29	1.612	657,05	363	608,09	1	0,00(*)	1.976	647,73								
30-34	6.514	728,06	2.193	616,22			8.707	699,89								
35-39	16.462	769,78	6.737	670,01			23.199	740,81								
40-44	30.890	784,64	14.596	691,77			45.486	754,84								
45-49	50.835	801,27	24.161	706,47			74.996	770,73								
50-54	74.491	822,59	36.881	716,04	3	485,48	111.375	787,30	70	1.977,60	27	2.063,98		97	2.001,64	
55-59	102.990	862,11	56.302	733,39	4	810,78	159.296	816,62	836	2.152,58	90	1.864,68		926	2.124,60	
60-64	138.382	995,66	71.164	795,29	2	819,32	209.548	927,61	11.670	1.926,94	283	1.878,95		11.953	1.925,80	
65-69	186.036	1.033,80	88.504	757,84	6	640,61	274.546	944,83	257.041	1.404,40	96.414	905,72		353.455	1.268,37	
70-74	1.761	941,75	807	643,82	1	375,70	2.569	847,94	830.083	1.186,32	436.807	709,37	4	935,53	1.266.894	1.021,87
75-79	106	410,21	412	367,40			518	376,16	715.863	1.034,07	370.315	618,24	10	609,84	1.086.188	892,30
80-84	259	371,02	2.520	368,14			2.779	368,41	700.112	961,31	359.103	587,00	78	626,14	1.059.293	834,39
85 y más	438	361,16	8.268	367,00			8.706	366,70	486.634	894,97	293.318	557,30	13	423,83	779.965	767,98
No consta	480	345,04	11.267	362,48			11.747	361,77	337.405	806,82	306.739	505,30	9	573,95	644.153	663,23
Total	611.303	925,51	324.194	719,77	17	621,03	935.514	854,21	3.340.003	1.045,33	1.863.247	620,53	114	608,38	5.203.364	893,21
E. media		53 años		56 años		54 años		54 años		74 años		76 años		78 años		75 años

Grupos de edad	Viudedad								Orfandad							
	Hombres		Mujeres		No consta		Total		Hombres		Mujeres		No consta		Total	
	Núm.	P. media	Núm.	P. media	Núm.	P. media	Núm.	P. media	Núm.	P. media	Núm.	P. media	Núm.	P. media	Núm.	P. media
0-4									2.074	272,25	2.025	277,03	2	429,20	4.101	274,69
5-9									7.913	266,28	7.441	267,68	1	185,32	15.355	266,95
10-14									16.083	263,02	15.161	264,94	4	183,33	31.248	263,94
15-19			4	897,76			4	897,76	30.137	267,22	29.141	266,71	1	179,40	59.279	266,97
20-24	7	686,92	103	653,21			110	655,36	17.304	295,80	17.924	294,60			35.228	295,19
25-29	78	504,48	768	633,73			846	621,81	1.824	315,32	1.279	318,52			3.103	316,64
30-34	369	543,86	3.171	650,74			3.540	639,60	3.639	324,79	2.502	323,76			6.141	324,37
35-39	1.222	575,63	8.544	646,57	1	370,33	9.767	637,67	6.281	355,48	4.169	353,19	1	624,30	10.451	354,59
40-44	2.780	568,53	20.148	630,66			22.928	623,13	9.142	379,74	6.321	389,50	1	356,84	15.464	383,73
45-49	5.742	553,46	37.750	636,20	1	642,34	43.493	625,28	11.330	413,96	7.891	418,53			19.221	415,83
50-54	9.613	567,36	61.558	646,94	1	431,54	71.172	636,19	10.636	449,96	8.114	457,06			18.750	453,03
55-59	12.405	573,27	89.626	650,49	2	930,33	102.033	641,11	8.651	476,04	7.254	482,68			15.905	479,07
60-64	14.023	555,69	137.113	662,20	3	726,90	151.139	652,32	6.369	488,94	6.597	500,01	1	674,36	12.967	494,59
65-69	14.421	489,34	193.694	635,83	1	660,84	208.116	625,68	4.214	506,76	5.129	511,07	2	624,30	9.345	509,15
70-74	16.200	433,04	264.673	609,22	7	619,96	280.880	599,05	2.376	523,78	3.501	524,62			5.877	524,28
75-79	23.163	399,34	398.006	589,66	6	549,06	421.175	579,19	1.537	537,78	3.011	541,92			4.548	540,52
80-84	25.108	373,54	425.070	565,40	10	449,18	450.188	554,70	643	549,66	1.643	548,98			2.286	549,17
85 y más	33.854	337,53	501.988	514,13	4	419,13	535.846	502,97	229	547,19	941	560,31			1.170	557,74
No consta	22	638,13	801	542,07			823	544,64	28	499,05	21	561,91			49	525,99
Total	159.007	441,53	2.143.017	584,10	36	554,13	2.302.060	574,25	140.410	348,57	130.065	354,56	13	373,89	270.488	351,45
E. media		72 años		76 años		74 años		75 años		32 años		33 años		27 años		33 años

Grupos de edad	Favor de Familiares								Total pensiones							
	Hombres		Mujeres		No consta		Total		Hombres		Mujeres		No consta		Total	
	Núm.	P. media	Núm.	P. media	Núm.	P. media	Núm.	P. media	Núm.	P. media	Núm.	P. media	Núm.	P. media	Núm.	P. media
0-4	1	201,48					1	201,48	2.075	272,25	2.025	277,03	2	429,20	4.102	274,67
5-9	11	230,48	13	199,67			24	213,79	7.924	266,28	7.454	267,68	1	185,32	15.379	266,87
10-14	50	268,35	36	278,79			86	272,72	16.133	263,04	15.197	264,97	4	183,33	31.334	263,96
15-19	138	302,63	155	288,78			293	295,30	30.315	267,75	29.305	266,95	1	179,40	59.621	267,36
20-24	365	272,29	354	265,87			719	269,13	19.288	325,69	18.744	302,10	1	0,00	38.033	314,06
25-29	237	281,27	309	261,09			546	269,85	8.653	626,80	4.549	511,35			13.202	587,02
30-34	140	256,92	170	245,63			310	250,73	20.610	683,69	12.580	590,55			33.190	648,39
35-39	114	239,72	167	237,43			281	238,36	38.507	706,39	27.476	623,58	2	497,32	65.985	671,90
40-44	191	241,23	207	242,42			398	241,85	62.948	728,08	50.837	635,12	1	356,84	113.786	686,54
45-49	396	456,62	674	464,32			1.070	461,47	92.029	754,79	83.223	650,02	4	524,70	175.256	705,03
50-54	961	478,92	1.975	497,16			2.936	491,19	125.036	810,08	128.039	671,47	5	734,93	253.080	739,95
55-59	1.347	469,61	3.107	508,50			4.454	496,74	172.455	998,12	171.434	702,95	4	874,82	343.893	850,98
60-64	1.287	468,64	3.805	499,22			5.092	491,49	464.756	1.215,31	332.433	753,21	10	669,87	797.199	1.022,60
65-69	762	483,74	3.274	515,32			4.036	509,35	851.241	1.170,01	639.711	684,44	8	753,41	1.490.960	961,67
70-74	418	451,05	2.800	507,32	1	240,98	3.219	499,93	734.963	1.018,75	641.701	613,36	18	593,28	1.376.682	829,79
75-79	469	453,94	3.707	490,23			4.176	486,16	725.540	941,93	766.347	587,01	84	620,63	1.491.971	759,61
80-84	449	448,60	4.007	463,25			4.456	461,77	513.272	868,19	732.306	559,32	23	434,85	1.245.601	686,59
85 y más	604	388,19	4.857	423,62			5.461	419,70	372.572	762,74	825.792	508,30	13	526,31	1.198.377	587,41
No consta	32	382,51	38	242,83			70	306,68	378	730,28	1.025	516,52			1.403	574,11
Total	7.972	430,04	29.655	471,62	1	240,98	37.628	462,81	4.258.695	981,46	4.490.178	601,62	181	579,90	8.749.054	786,51
E. media		59 años		69 años		70 años		67 años		70 años		73 años		71 años		71 años

(\*) El sistema de Seguridad Social posibilita el reconocimiento de la condición de pensionista sin importe económico en su pensión (supuesto de cálculo sobre bases reguladoras de importe 0 y sin derecho a mínimos, o por aplicación de límites de concurrencia de pensiones). La existencia de estas pensiones de importe cero no supone variación significativa sobre la pensión media en vigor.

Distribución del número de pensiones de **Incapacidad Permanente** por sexo y grupos de edad

Gráfico 7.6

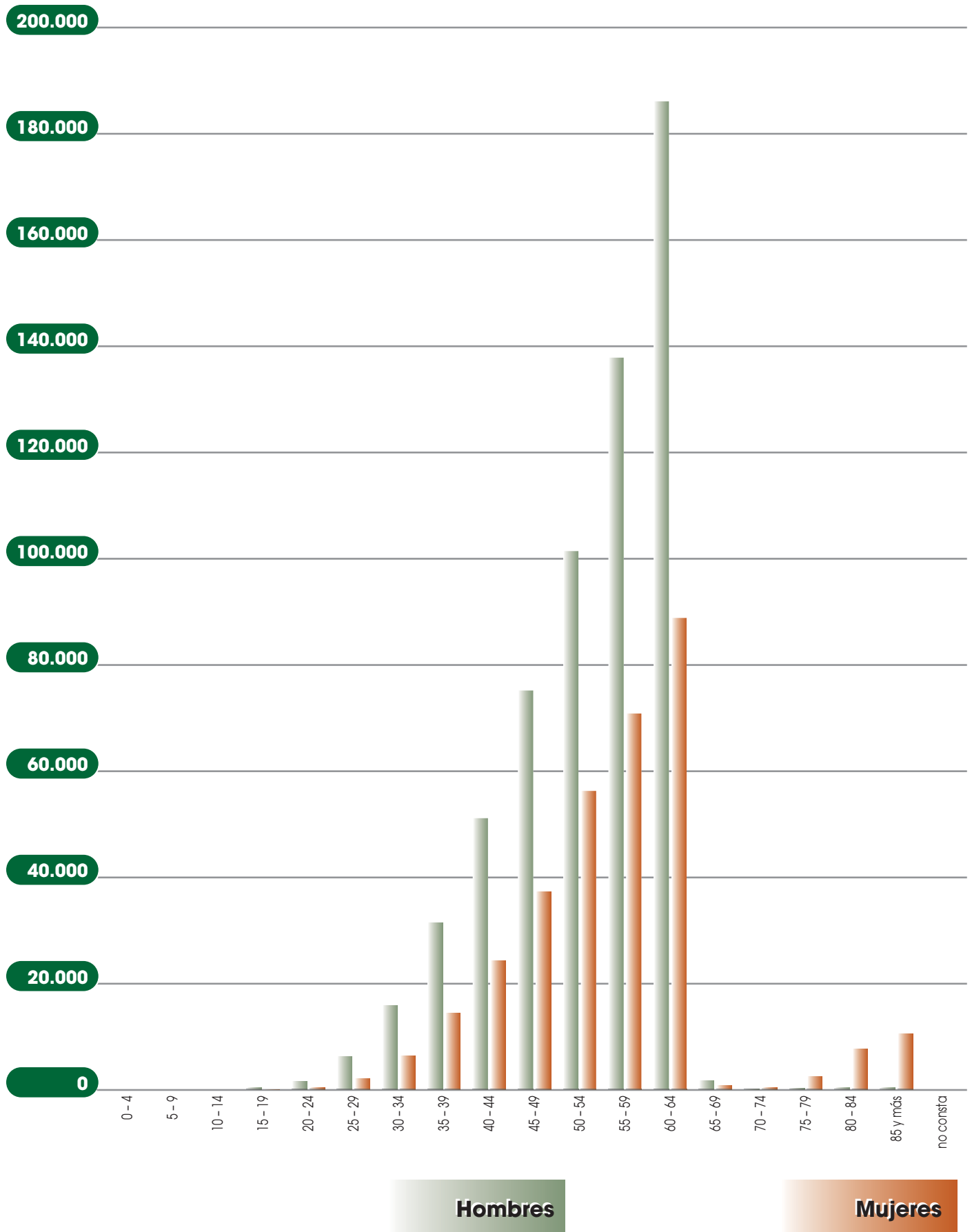

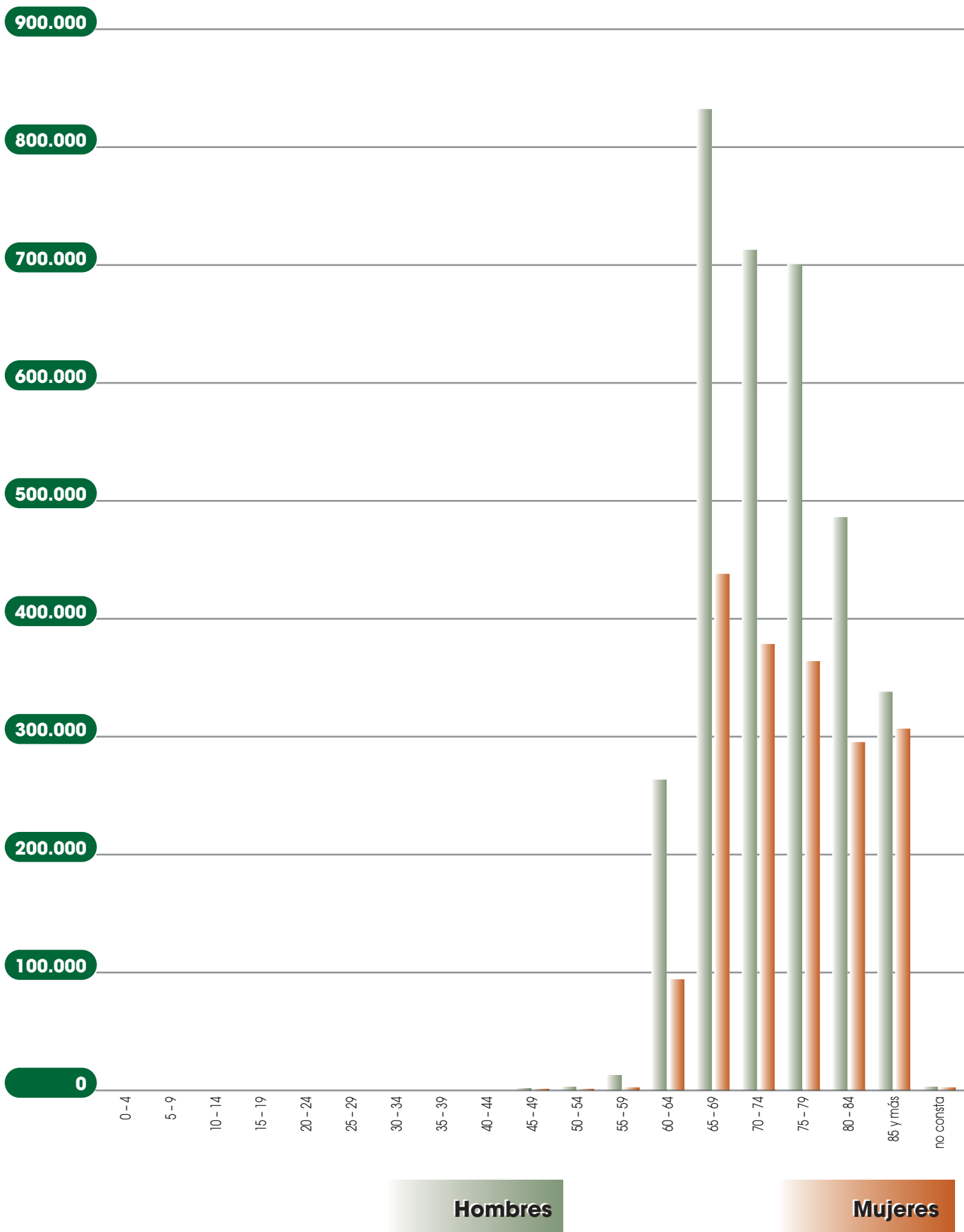



Distribución del número de pensiones de **Viudedad** por sexo y grupos de edad

Gráfico 7.8

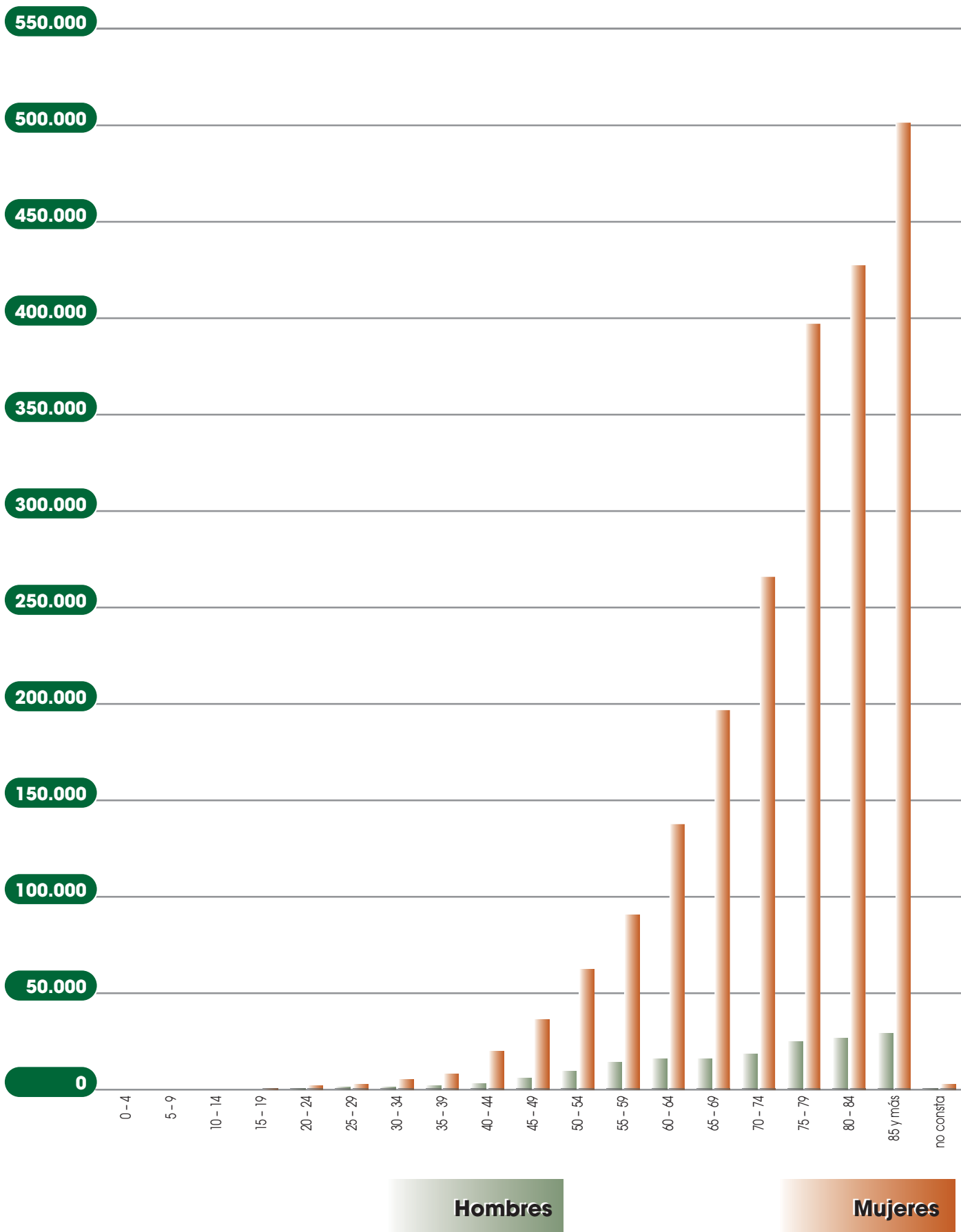

Distribución del número de pensiones de **Orfandad** por sexo y grupos de edad

Gráfico 7.9

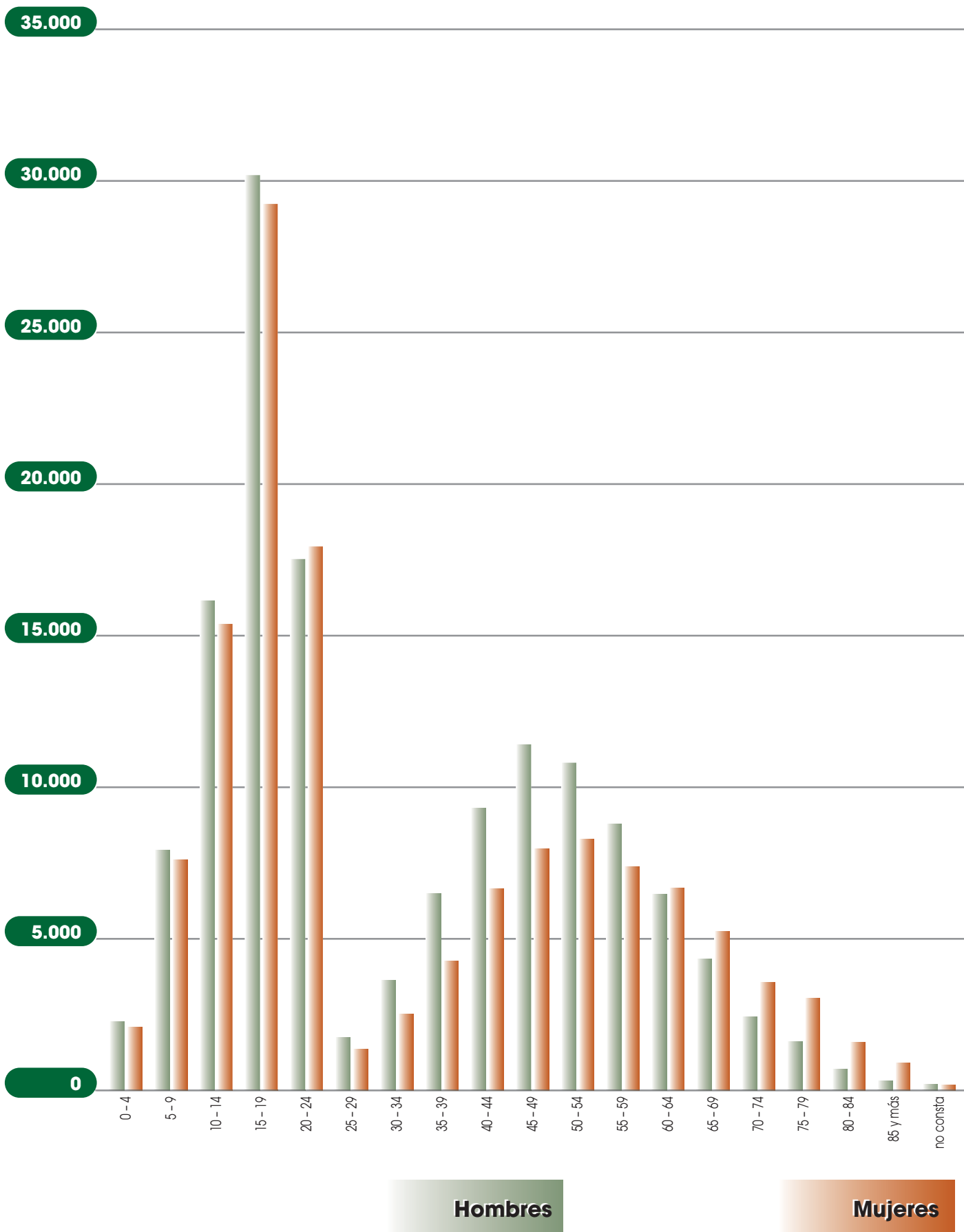

Distribución del número de pensiones de **Favor de Familiares** por sexo y grupos de edad

Gráfico 7.10

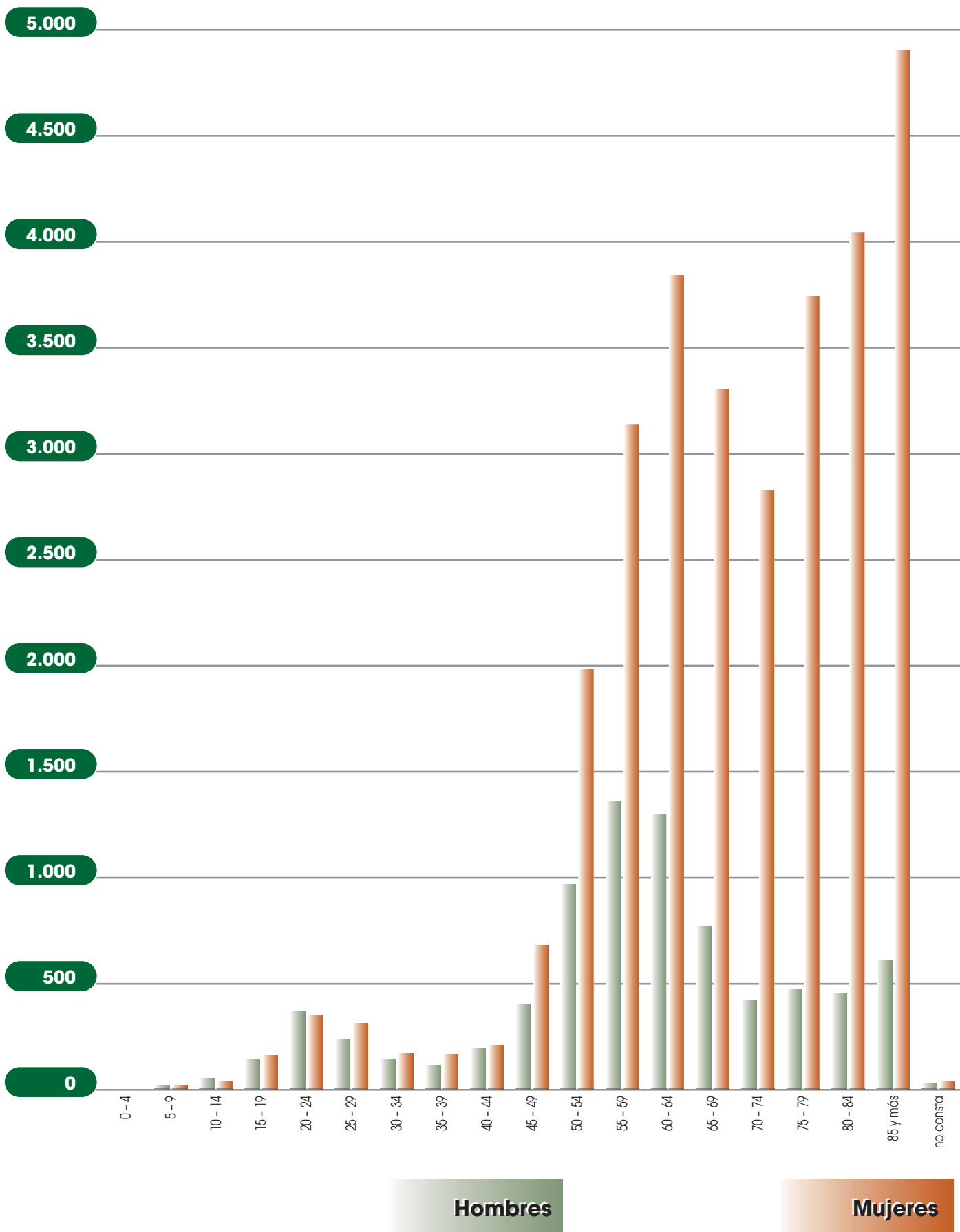

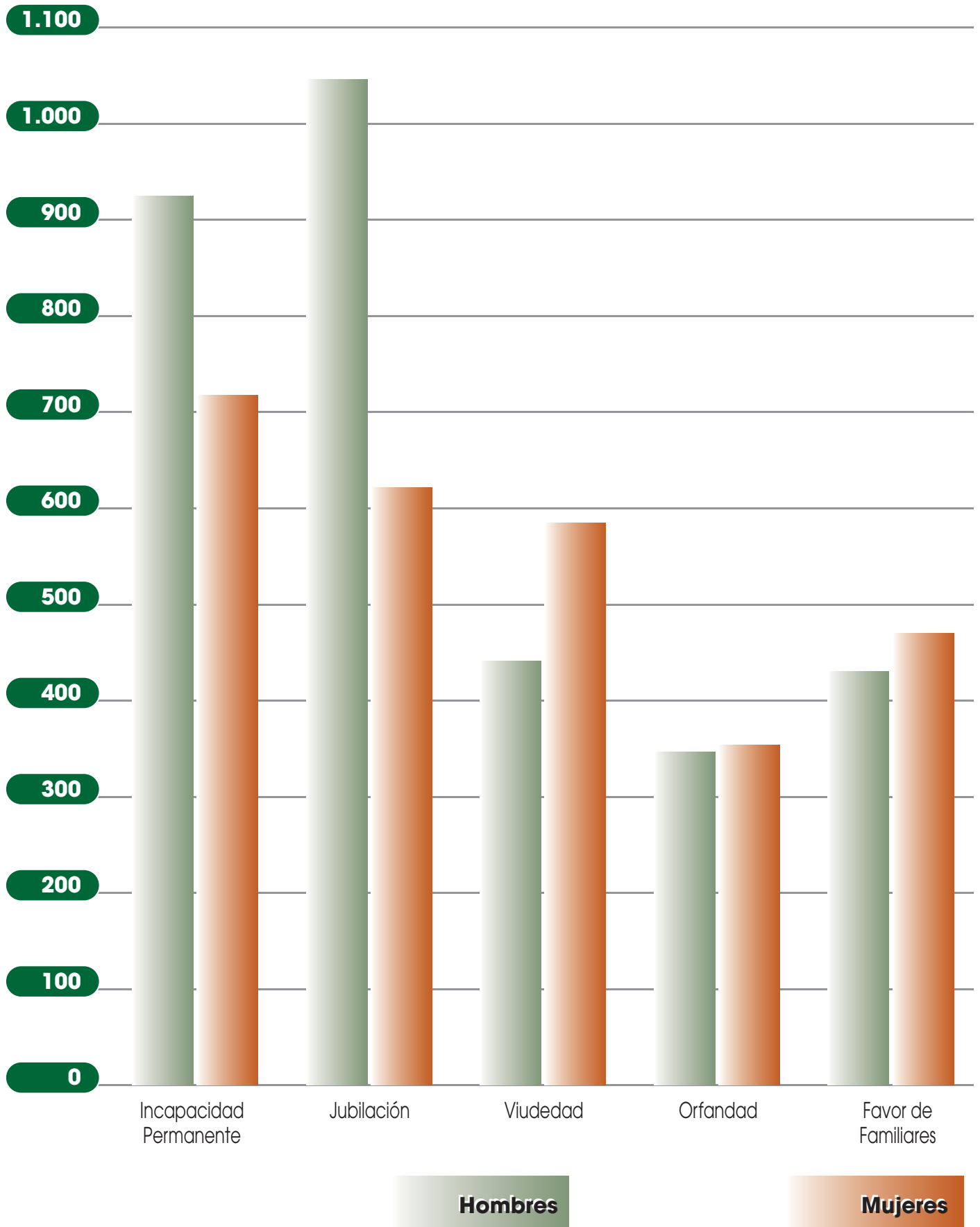

Grupos de edad	Incapacidad Permanente								Jubilación							
	Hombres		Mujeres		No consta		Total		Hombres		Mujeres		No consta		Total	
	Núm.	P. media	Núm.	P. media	Núm.	P. media	Núm.	P. media	Núm.	P. media	Núm.	P. media	Núm.	P. media	Núm.	P. media
0 - 4																
5 - 9																
10 - 14																
15 - 19		537,09	3	577,45			28	541,41								
20 - 24	1.107	614,93	259	621,58			1.366	616,19								
25 - 29	4.282	698,17	1.621	630,28			5.903	679,53								
30 - 34	10.472	748,15	5.030	700,73			15.502	732,76								
35 - 39	19.793	785,14	10.896	735,29			30.689	767,44								
40 - 44	32.212	821,97	17.234	774,54			49.446	805,44								
45 - 49	47.065	861,89	25.715	801,06	2	392,77	72.782	840,39	67	1.998,74	27	2.063,98		94	2.017,47	
50 - 54	65.701	917,79	39.920	822,21	2	358,62	105.623	881,66	328	2.070,17	89	1.881,41		417	2.029,88	
55 - 59	90.609	1.081,07	47.687	913,33			138.296	1.023,23	2.092	1.949,85	256	1.897,67		2.348	1.944,16	
60 - 64	119.023	1.147,22	50.784	890,96	6	640,61	169.813	1.070,56	228.140	1.428,01	85.791	955,75		313.931	1.298,96	
65 - 69	1.019	1.101,49	321	876,14			1.340	1.047,51	574.244	1.353,34	201.984	945,80	2	1.075,92	776.230	1.247,29
70 - 74			2	252,72			2	252,72	477.846	1.183,44	142.019	844,08	7	653,92	619.872	1.105,69
75 - 79									472.600	1.089,11	131.880	795,52	24	618,24	604.504	1.025,04
80 - 84									309.679	1.036,71	95.886	769,48	5	296,20	405.570	973,52
85 y más									183.283	979,61	79.715	712,41	2	935,32	263.000	898,62
No consta	4	1.168,64					4	1.168,64	107	1.021,09	33	612,42		140	924,76	
<b>Total</b>	<b>391.312</b>	<b>996,72</b>	<b>199.472</b>	<b>845,10</b>	<b>10</b>	<b>534,64</b>	<b>590.794</b>	<b>945,52</b>	<b>2.248.386</b>	<b>1.195,86</b>	<b>737.680</b>	<b>852,84</b>	<b>40</b>	<b>622,96</b>	<b>2.986.106</b>	<b>1.111,11</b>
E. media	53 años		53 años		57 años		53 años		73 años		73 años		77 años		73 años	

Grupos de edad	Viudedad								Orfandad							
	Hombres		Mujeres		No consta		Total		Hombres		Mujeres		No consta		Total	
	Núm.	P. media	Núm.	P. media	Núm.	P. media	Núm.	P. media	Núm.	P. media	Núm.	P. media	Núm.	P. media	Núm.	P. media
0 - 4									1.437	276,50	1.400	283,90	2	429,20	2.839	280,26
5 - 9									5.318	277,56	5.094	277,77	1	185,32	10.413	277,66
10 - 14									10.778	275,29	10.102	279,30	2	187,25	20.882	277,22
15 - 19			1	444,90			1	444,90	20.406	282,70	19.771	280,42			40.177	281,58
20 - 24	5	736,76	69	655,34			74	660,84	11.763	315,74	12.261	314,62			24.024	315,17
25 - 29	60	517,67	501	622,95			561	611,69	1.258	333,09	883	334,36			2.141	333,61
30 - 34	282	554,55	2.047	646,38			2.329	635,26	2.457	344,29	1.651	344,24			4.108	344,27
35 - 39	972	588,13	5.468	650,70			6.440	641,25	4.218	379,47	2.807	378,39			7.025	379,04
40 - 44	2.129	598,10	13.337	640,72			15.466	634,85	5.979	407,02	4.024	417,93			10.003	411,41
45 - 49	4.276	583,46	25.407	659,61	1	642,34	29.684	648,64	7.205	443,75	4.775	454,64			11.980	448,09
50 - 54	7.163	600,77	41.941	681,83	1	431,54	49.105	670,00	6.189	489,48	4.646	498,91			10.835	493,52
55 - 59	8.926	622,64	61.504	698,39	1	1.415,76	70.431	688,80	4.408	527,92	3.679	527,83			8.087	527,88
60 - 64	9.249	619,22	93.147	712,13	1	1.081,10	102.397	703,74	2.840	529,32	3.025	547,68			5.865	538,79
65 - 69	8.181	572,20	129.564	691,49	1	660,84	137.746	684,40	1.642	543,32	2.128	548,74	1	624,30	3.771	546,40
70 - 74	7.996	524,95	176.349	661,98	4	608,22	184.349	656,03	934	554,87	1.561	549,38			2.495	551,44
75 - 79	10.508	494,95	256.930	642,16	3	459,98	267.441	636,38	640	548,78	1.419	553,41			2.059	551,97
80 - 84	9.793	476,94	260.749	625,07	5	579,85	270.547	619,71	332	552,38	906	550,39			1.238	550,92
85 y más	9.649	455,02	279.955	580,15	1	282,61	289.605	575,98	140	565,75	590	555,74			730	557,66
No consta	12	841,59	429	551,21			441	559,11	15	505,90	8	517,08			23	509,79
<b>Total</b>	<b>79.201</b>	<b>546,33</b>	<b>1.347.398</b>	<b>642,27</b>	<b>18</b>	<b>623,68</b>	<b>1.426.617</b>	<b>636,94</b>	<b>87.959</b>	<b>360,52</b>	<b>80.730</b>	<b>363,83</b>	<b>6</b>	<b>340,42</b>	<b>168.695</b>	<b>362,10</b>
E. media	68 años		75 años		73 años		75 años		30 años		31 años		18 años		30 años	

Grupos de edad	Favor de Familiares								Total pensiones							
	Hombres		Mujeres		No consta		Total		Hombres		Mujeres		No consta		Total	
	Núm.	P. media	Núm.	P. media	Núm.	P. media	Núm.	P. media	Núm.	P. media	Núm.	P. media	Núm.	P. media	Núm.	P. media
0 - 4									1.437	276,50	1.400	283,90	2	429,20	2.839	280,26
5 - 9	8	249,63	11	203,35			19	222,84	5.326	277,56	5.105	277,77	1	185,32	10.432	277,56
10 - 14	37	268,08	30	282,13			67	274,37	10.815	275,26	10.132	279,31	2	187,25	20.949	277,21
15 - 19	102	308,30	106	294,29			208	301,16	20.533	283,14	19.881	280,54			40.414	281,86
20 - 24	268	292,27	239	278,95			507	285,99	13.143	340,62	12.828	321,98			25.971	331,42
25 - 29	170	302,43	223	280,52			393	290,00	5.770	605,04	3.228	524,03			8.998	575,98
30 - 34	103	271,38	114	265,48			217	268,28	13.314	665,83	8.842	615,97			22.156	645,93
35 - 39	82	251,36	118	255,31			200	253,69	25.065	707,49	19.289	656,43			44.354	685,28
40 - 44	137	253,34	132	255,66			269	254,48	40.457	746,94	34.727	679,85			75.184	715,95
45 - 49	247	518,13	416	513,63			663	515,31	58.860	790,33	56.340	706,40	3	475,96	115.203	749,28
50 - 54	551	538,45	1.106	570,94			1.657	560,13	79.932	858,33	87.702	735,86	3	382,93	167.637	794,25
55 - 59	643	552,22	1.647	600,40			2.290	586,87	106.678	1.033,71	114.773	783,50	1	1.415,76	221.452	904,03
60 - 64	591	541,39	1.873	582,89			2.464	572,94	359.843	1.305,80	234.620	836,77	7	703,53	594.470	1.120,68
65 - 69	315	543,72	1.625	578,06			1.940	572,49	585.401	1.339,28	335.622	843,26	4	859,24	921.027	1.158,53
70 - 74	226	445,39	1.425	528,32	1	240,98	1.652	516,80	487.002	1.171,08	321.356	741,31	12	604,27	808.370	1.000,23
75 - 79	305	415,56	2.170	490,09			2.475	480,90	484.053	1.075,08	392.399	692,54	27	600,65	876.479	903,80
80 - 84	300	392,99	2.720	435,29			3.020	431,09	320.104	1.018,48	360.261	661,88	10	438,03	680.375	829,65
85 y más	486	341,53	3.770	389,47			4.256	384,00	193.558	951,55	364.030	607,10	3	717,75	557.591	726,67
No consta	31	380,85	33	207,10			64	291,26	169	848,67	503	532,10			672	611,72
<b>Total</b>	<b>4.602</b>	<b>445,55</b>	<b>17.758</b>	<b>484,62</b>	<b>1</b>	<b>240,98</b>	<b>22.361</b>	<b>476,57</b>	<b>2.811.460</b>	<b>1.122,48</b>	<b>2.383.038</b>	<b>713,82</b>	<b>75</b>	<b>583,66</b>	<b>5.194.573</b>	<b>935,00</b>
E. media	59 años		71 años		70 años		68 años		69 años		71 años		69 años		70 años	

Distribución de Pensiones en vigor por clase, sexo y grupos de edad, a 31 de diciembre de 2010  
**Trabajadores Autónomos**

Cuadro 7.16

Grupos de edad	Incapacidad Permanente								Jubilación							
	Hombres		Mujeres		No consta		Total		Hombres		Mujeres		No consta		Total	
	Núm.	P. media	Núm.	P. media	Núm.	P. media	Núm.	P. media	Núm.	P. media	Núm.	P. media	Núm.	P. media	Núm.	P. media
0-4																
5-9																
10-14																
15-19																
20-24	52	516,00	16	743,12			68	569,44								
25-29	348	595,36	111	585,80			459	593,04								
30-34	1.153	610,43	343	552,58			1.496	597,16								
35-39	2.516	595,05	1.002	560,55			3.518	585,23								
40-44	4.902	569,73	2.036	538,28			6.938	560,50								
45-49	8.435	589,10	3.738	529,53			12.173	570,81	1	547,76				1	547,76	
50-54	13.088	584,07	6.364	514,16	1	404,35	19.453	561,19	1	353,35				1	353,35	
55-59	20.750	649,64	10.789	538,68	1	694,21	31.540	611,69	30	859,63	2	957,82		32	865,77	
60-64	34.863	700,49	19.537	573,46			54.400	654,87	10.603	680,29	6.433	508,94		17.036	615,59	
65-69	333	670,26	158	580,42			491	641,35	170.920	771,82	101.425	581,69	2	795,14	272.347	701,01
70-74									147.153	709,17	95.078	545,83	2	572,65	242.233	645,06
75-79									128.373	669,07	100.255	519,34	47	631,78	228.675	603,42
80-84									102.177	622,28	96.987	484,91	4	617,72	199.168	555,38
85 y más									93.222	575,66	125.069	449,90	5	546,27	218.296	503,61
No consta	1	1.339,57					1	1.339,57	38	543,14	22	530,11		60	538,36	
<b>Total</b>	<b>86.441</b>	<b>647,46</b>	<b>44.094</b>	<b>550,70</b>	<b>2</b>	<b>549,28</b>	<b>130.537</b>	<b>614,78</b>	<b>652.518</b>	<b>684,54</b>	<b>525.271</b>	<b>513,16</b>	<b>60</b>	<b>627,19</b>	<b>1.177.849</b>	<b>608,11</b>
E. media	56 años		56 años		54 años		56 años		75 años		78 años		79 años		76 años	

Grupos de edad	Viudedad								Orfandad							
	Hombres		Mujeres		No consta		Total		Hombres		Mujeres		No consta		Total	
	Núm.	P. media	Núm.	P. media	Núm.	P. media	Núm.	P. media	Núm.	P. media	Núm.	P. media	Núm.	P. media	Núm.	P. media
0-4									331	211,27	339	206,81			670	209,02
5-9									1.409	203,21	1.299	203,04			2.708	203,13
10-14									2.854	202,26	2.787	199,07			5.643	200,68
15-19									5.248	201,77	5.114	201,04	2	179,40	10.363	201,41
20-24	1	679,70	5	583,15			6	599,24	2.923	212,69	2.966	211,69	1	179,40	5.889	212,19
25-29	7	394,69	85	498,35			92	490,46	245	239,33	167	226,24			412	234,03
30-34	39	462,87	437	506,55			476	502,97	538	263,70	386	258,10			924	261,36
35-39	99	432,59	1.338	493,83	1	370,33	1.438	489,53	864	267,71	595	260,52	1	624,30	1.460	265,02
40-44	297	410,21	3.222	480,62			3.519	474,68	1.335	291,64	1.014	298,68			2.349	294,68
45-49	726	393,90	6.312	464,18			7.038	456,93	1.853	316,55	1.419	321,82			3.272	318,84
50-54	1.297	402,14	10.662	461,55			11.959	455,11	2.268	355,45	1.672	360,38			3.940	357,54
55-59	1.939	390,88	15.912	452,16	1	444,90	17.852	445,51	2.279	389,59	1.921	401,69			4.200	395,12
60-64	2.816	401,00	25.050	483,40	2	549,80	27.868	475,08	2.117	431,61	2.065	432,34			4.182	431,97
65-69	3.736	370,89	35.580	472,02			39.316	462,41	1.617	465,02	1.804	459,18	1	624,30	3.422	461,98
70-74	4.825	344,27	46.059	459,33	2	587,80	50.886	448,43	900	489,19	1.162	484,49			2.062	486,54
75-79	7.665	323,08	72.141	450,82	2	587,80	79.808	438,56	528	514,80	956	522,45			1.484	519,73
80-84	9.669	306,03	87.447	431,53			97.116	419,03	187	539,68	407	541,35			594	540,82
85 y más	17.330	288,09	127.976	403,55	3	464,63	145.309	389,78	46	519,16	169	567,12			215	556,86
No consta	7	420,67	224	527,76			231	524,52	9	480,78	7	588,93			16	528,10
<b>Total</b>	<b>50.453</b>	<b>324,24</b>	<b>432.450</b>	<b>438,44</b>	<b>11</b>	<b>514,54</b>	<b>482.914</b>	<b>426,51</b>	<b>27.551</b>	<b>298,45</b>	<b>26.249</b>	<b>307,62</b>	<b>5</b>	<b>357,36</b>	<b>53.805</b>	<b>302,93</b>
E. media	78 años		77 años		72 años		77 años		37 años		38 años		30 años		37 años	

Grupos de edad	Favor de Familiares								Total pensiones							
	Hombres		Mujeres		No consta		Total		Hombres		Mujeres		No consta		Total	
	Núm.	P. media	Núm.	P. media	Núm.	P. media	Núm.	P. media	Núm.	P. media	Núm.	P. media	Núm.	P. media	Núm.	P. media
0-4									331	211,27	339	206,81			670	209,02
5-9									1.409	203,21	1.299	203,04			2.708	203,13
10-14									2.858	202,32	2.789	199,16			5.649	200,75
15-19									5.260	201,78	5.122	201,04	2	179,40	10.383	201,41
20-24	4	246,83	2	314,26			6	269,30	3.028	217,93	3.055	215,15			6.083	216,53
25-29	12	209,56	8	195,99			20	204,14	79	202,58	643	431,92			1.042	412,43
30-34	52	205,61	68	214,59			120	210,70	37	197,96	1.741	497,40			2.933	471,05
35-39	43	212,61	36	190,60			79	202,58	36	181,52	3.488	508,26	2	497,32	6.452	489,19
40-44	11	202,55	26	196,02			37	197,96	44	191,35	6.550	504,88			12.850	487,14
45-49	9	170,38	27	185,24			36	181,52	186	338,70	11.079	529,43			22.670	497,18
50-54	16	187,33	28	193,65			44	191,35	705	358,46	16.912	536,06			36.058	499,79
55-59	64	365,67	122	324,54			186	338,70	1.317	373,79	25.478	601,81	1	404,35	54.941	535,58
60-64	258	362,20	447	356,30			705	358,46	1.738	385,47	50.891	665,55	2	549,80	105.224	587,59
65-69	480	377,44	837	371,70			1.317	373,79	1.406	418,15	176.953	759,67	3	738,19	316.982	667,49
70-74	492	392,54	1.246	382,68			1.738	385,47	996	425,30	153.007	696,14	4	580,23	296.177	609,43
75-79	347	418,53	1.059	418,03			1.406	418,15	958	428,00	136.647	648,92	4	580,23	310.925	560,16
80-84	129	431,37	867	424,40			996	425,30	651	423,10	112.083	594,76	49	629,99	297.529	510,56
85 y más	81	418,66	877	428,86			958	428,00	428	442,21	110.620	530,58	4	617,72	364.248	458,16
No consta	50	400,29	601	424,99			651	423,10	4	460,50	56	530,08			312	529,15
<b>Total</b>	<b>2.071</b>	<b>380,34</b>	<b>6.660</b>	<b>397,54</b>			<b>8.731</b>	<b>393,46</b>	<b>819.034</b>	<b>644,67</b>	<b>1.034.724</b>	<b>477,57</b>	<b>78</b>	<b>592,01</b>	<b>1.853.836</b>	<b>551,40</b>
E. media	59 años		67 años				65 años		72 años		76 años		74 años		74 años	

## Distribución de Pensiones en vigor por clase, sexo y grupos de edad, a 31 de diciembre de 2010

## Agrario

Cuadro 7.17

Grupos de edad	Incapacidad Permanente								Jubilación							
	Hombres		Mujeres		No consta		Total		Hombres		Mujeres		No consta		Total	
	Núm.	P. media	Núm.	P. media	Núm.	P. media	Núm.	P. media	Núm.	P. media	Núm.	P. media	Núm.	P. media	Núm.	P. media
0-4																
5-9																
10-14																
15-19	6	572,11					6	572,11								
20-24	48	559,76	28	480,40			76	530,52								
25-29	209	520,31	144	452,13			353	492,50								
30-34	596	518,34	524	436,87			1.120	480,23								
35-39	1.315	510,40	1.189	424,06			2.504	469,40								
40-44	2.755	489,87	2.719	421,86			5.474	456,09								
45-49	4.713	483,47	4.180	408,76			8.893	448,35								
50-54	6.212	481,01	5.553	400,85			11.765	443,17	1	725,20				1	725,20	
55-59	7.645	513,79	6.944	448,42			14.589	482,68	9	1.270,91				9	1.270,91	
60-64	10.975	586,83	9.544	520,57			20.519	556,01	1.740	632,60	1.073	506,31		2.813	584,42	
65-69	121	590,24	78	520,28			199	562,82	45.588	631,54	35.632	529,98		81.220	586,98	
70-74									49.848	608,13	30.344	505,39		80.192	569,25	
75-79									51.635	610,23	23.867	486,04	1	126,93	75.503	570,97
80-84									41.344	605,06	16.728	465,57	1	525,74	58.073	564,88
85 y más									35.329	588,93	16.027	453,30		51.356	546,61	
No consta	1	567,01					1	567,01	17	544,32	6	514,43		23	536,53	
<b>Total</b>	<b>34.596</b>	<b>525,37</b>	<b>30.903</b>	<b>453,55</b>			<b>65.499</b>	<b>491,48</b>	<b>225.511</b>	<b>609,98</b>	<b>123.677</b>	<b>496,61</b>	<b>2</b>	<b>326,34</b>	<b>349.190</b>	<b>569,83</b>
E. media	54 años		54 años				54 años		76 años		75 años		80 años		76 años	

Grupos de edad	Viudedad								Orfandad							
	Hombres		Mujeres		No consta		Total		Hombres		Mujeres		No consta		Total	
	Núm.	P. media	Núm.	P. media	Núm.	P. media	Núm.	P. media	Núm.	P. media	Núm.	P. media	Núm.	P. media	Núm.	P. media
0-4									73	206,07	62	189,47			135	198,45
5-9									321	182,82	305	181,89			626	182,37
10-14									749	183,10	758	184,70			1.507	183,91
15-19									1.623	185,90	1.502	184,95			3.125	185,45
20-24	1	444,90	13	520,84			14	515,42	959	202,31	1.067	196,65			2.026	199,33
25-29	3	393,04	35	521,43			38	511,29	165	237,11	119	271,98			284	251,72
30-34	22	349,45	156	506,53			178	487,11	341	243,95	257	249,05			598	246,14
35-39	72	403,81	371	503,82			443	487,56	721	296,69	453	280,00			1.174	290,25
40-44	164	374,65	895	482,41			1.059	465,73	1.114	317,60	789	325,46			1.903	320,86
45-49	321	373,46	1.558	453,58			1.879	439,89	1.360	369,29	1.050	367,89			2.410	368,68
50-54	507	365,33	2.575	431,58			3.082	420,68	1.354	412,67	1.154	413,75			2.508	413,17
55-59	724	349,98	3.994	413,96			4.718	404,14	1.292	440,96	1.100	459,36			2.392	449,42
60-64	1.048	385,61	7.357	470,39			8.405	459,82	984	484,33	1.044	495,52			2.028	490,09
65-69	1.425	331,36	13.091	441,63			14.516	430,81	689	507,73	876	516,06			1.565	512,39
70-74	1.919	323,23	21.489	462,26			23.408	450,87	386	519,75	549	524,09			935	522,30
75-79	2.599	315,28	36.085	479,76			38.684	468,71	258	550,48	384	542,09			642	545,46
80-84	2.765	312,77	42.731	484,42	2	267,63	45.498	473,98	80	554,25	190	558,16			270	557,00
85 y más	3.208	312,65	53.147	476,63			56.355	467,29	28	549,29	96	575,31			124	569,44
No consta	1	326,23	112	564,63			113	562,52	2	401,85	4	571,03			6	514,64
<b>Total</b>	<b>14.779</b>	<b>327,66</b>	<b>183.609</b>	<b>472,61</b>	<b>2</b>	<b>267,63</b>	<b>198.390</b>	<b>461,81</b>	<b>12.499</b>	<b>340,58</b>	<b>11.759</b>	<b>354,86</b>			<b>24.258</b>	<b>347,50</b>
E. media	75 años		78 años		81 años		78 años		42 años		43 años				42 años	

Grupos de edad	Favor de Familiares								Total pensiones							
	Hombres		Mujeres		No consta		Total		Hombres		Mujeres		No consta		Total	
	Núm.	P. media	Núm.	P. media	Núm.	P. media	Núm.	P. media	Núm.	P. media	Núm.	P. media	Núm.	P. media	Núm.	P. media
0-4									73	206,07	62	189,47			135	198,45
5-9	3	179,40	2	179,40			5	179,40	324	182,82	307	181,89			631	182,34
10-14	2	294,00	2	187,00			4	240,50	751	183,40	760	184,71			1.511	184,06
15-19	10	215,89	20	209,02			30	211,31	1.639	187,50	1.522	185,27			3.161	186,43
20-24	25	183,42	25	238,71			50	211,07	1.033	218,70	1.133	208,31			2.166	213,26
25-29	15	188,49	31	180,76			46	183,28	392	387,43	329	368,77			721	378,92
30-34	11	199,91	15	175,10			26	185,59	970	414,44	952	393,46			1.922	404,05
35-39	15	192,40	14	178,89			29	185,88	2.123	431,96	2.027	404,77			4.150	418,68
40-44	25	184,41	29	176,17			54	179,98	4.058	436,04	4.432	415,32			8.490	425,22
45-49	45	306,01	74	321,05			119	315,37	6.439	452,63	6.862	411,74			13.301	431,53
50-54	70	368,31	239	350,50			309	354,54	8.144	461,51	9.521	409,46			17.665	433,46
55-59	113	370,82	369	368,02			482	368,68	9.783	491,10	12.407	435,91			22.190	460,24
60-64	116	374,15	378	388,17			494	384,88	14.863	569,55	19.396	496,82			34.259	528,37
65-69	46	412,33	326	419,61			372	418,71	47.869	620,50	50.003	505,87			97.872	561,94
70-74	22	421,76	244	424,83			266	424,58	52.175	596,92	52.626	487,60			104.801	542,02
75-79	18	424,82	335	427,19			353	427,07	54.510	595,82	60.671	482,33			115.182	536,04
80-84	9	517,75	290	425,06			299	427,85	44.198	586,67	59.939	479,10	1	126,93	104.140	524,75
85 y más	2	433,90	268	426,36			270	426,42	38.567	565,92	69.538	471,19	3	353,66	108.105	504,99
No consta			1	416,02			1	416,02	21	521,45	123	561,18			144	555,39
<b>Total</b>	<b>547</b>	<b>341,26</b>	<b>2.662</b>	<b>390,04</b>			<b>3.209</b>	<b>381,73</b>	<b>287.932</b>	<b>573,12</b>	<b>352.610</b>	<b>474,81</b>	<b>4</b>	<b>296,98</b>	<b>640.546</b>	<b>519,00</b>
E. media	54 años		67 años				64 años		72 años		74 años		80 años		73 años	

Distribución de Pensiones en vigor por clase, sexo y grupos de edad, a 31 de diciembre de 2010  
**Trabajadores del Mar**

Cuadro 7.18

Grupos de edad	Incapacidad Permanente								Jubilación							
	Hombres		Mujeres		No consta		Total		Hombres		Mujeres		No consta		Total	
	Núm.	P. media	Núm.	P. media	Núm.	P. media	Núm.	P. media	Núm.	P. media	Núm.	P. media	Núm.	P. media	Núm.	P. media
0-4																
5-9																
10-14																
15-19																
20-24	6	845,70					6	845,70								
25-29	28	656,27	1	824,70			29	662,08								
30-34	104	826,17	2	362,51			106	817,42								
35-39	223	732,01	27	684,13			250	726,84								
40-44	539	710,14	50	526,90			589	694,59								
45-49	985	734,77	86	597,45			1.071	723,74								
50-54	1.614	785,33	166	547,66			1.780	763,17	112	1.722,44				112	1.722,44	
55-59	2.041	889,75	289	630,00			2.330	857,54	5.191	1.600,82	12	1.320,92		5.203	1.600,17	
60-64	2.279	906,66	464	595,87			2.743	854,09	10.739	1.317,03	276	801,64		11.015	1.304,11	
65-69	27	877,19	1	519,50			28	864,42	13.608	1.128,91	1.340	631,35		14.948	1.084,31	
70-74									11.860	1.008,43	862	589,50		12.722	980,04	
75-79									11.879	964,29	679	585,59		12.558	943,82	
80-84									7.287	903,56	706	563,87		7.993	873,55	
85 y más									6.062	915,08	614	525,80		6.676	879,27	
No consta									1	610,78				1	610,78	
<b>Total</b>	<b>7.846</b>	<b>835,15</b>	<b>1.086</b>	<b>596,44</b>			<b>8.932</b>	<b>806,13</b>	<b>66.739</b>	<b>1.102,13</b>	<b>4.489</b>	<b>603,66</b>		<b>71.228</b>	<b>1.070,72</b>	
E. media	54 años		56 años				54 años		72 años		74 años				72 años	

Grupos de edad	Viudedad								Orfandad							
	Hombres		Mujeres		No consta		Total		Hombres		Mujeres		No consta		Total	
	Núm.	P. media	Núm.	P. media	Núm.	P. media	Núm.	P. media	Núm.	P. media	Núm.	P. media	Núm.	P. media	Núm.	P. media
0-4									21	386,79	10	337,43			31	370,87
5-9									64	251,28	58	265,91			122	258,24
10-14									186	238,83	126	253,85			312	244,89
15-19									387	252,88	336	261,89			723	257,07
20-24			2	567,95			2	567,95	309	284,61	282	276,16			591	280,58
25-29			5	742,37			5	742,37	52	319,54	35	358,34			87	335,15
30-34			40	587,36			40	587,36	111	303,40	62	327,17			173	311,92
35-39	3	480,27	122	616,25			125	612,99	169	322,97	105	341,12			274	329,92
40-44	1	527,69	335	584,50			336	584,33	259	389,34	170	443,13			429	410,65
45-49	5	501,05	653	568,94			658	568,42	345	444,17	210	443,23			555	443,82
50-54	10	556,56	1.088	603,66			1.098	603,23	270	469,71	206	486,98			476	477,19
55-59	23	624,57	1.710	601,41			1.733	601,71	209	492,25	168	480,17			377	486,86
60-64	24	453,07	2.863	614,98			2.887	613,64	135	526,27	124	519,49			259	523,02
65-69	37	479,26	4.426	606,21			4.463	605,16	70	569,38	82	510,66			152	537,71
70-74	44	439,12	6.300	592,62	1	731,22	6.345	591,57	58	570,49	66	569,76			124	570,10
75-79	50	372,98	9.455	584,13	1	738,79	9.506	583,04	37	565,93	73	571,89			110	569,89
80-84	71	364,00	8.985	568,04			9.056	566,44	18	598,92	34	587,49			52	591,45
85 y más	84	335,61	9.174	512,24			9.258	510,64	4	465,03	13	560,56			17	538,08
No consta			5	584,96			5	584,96								
<b>Total</b>	<b>352</b>	<b>411,98</b>	<b>45.163</b>	<b>572,65</b>	<b>2</b>	<b>735,01</b>	<b>45.517</b>	<b>571,41</b>	<b>2.704</b>	<b>377,46</b>	<b>2.160</b>	<b>392,41</b>		<b>4.864</b>	<b>384,10</b>	
E. media	75 años		76 años		75 años		76 años		38 años		39 años				38 años	

Grupos de edad	Favor de Familiares								Total pensiones							
	Hombres		Mujeres		No consta		Total		Hombres		Mujeres		No consta		Total	
	Núm.	P. media	Núm.	P. media	Núm.	P. media	Núm.	P. media	Núm.	P. media	Núm.	P. media	Núm.	P. media	Núm.	P. media
0-4	1	201,48					1	201,48	22	386,79	10	337,43			32	365,58
5-9									64	251,28	58	265,91			122	258,24
10-14	4	287,99	1	309,62			5	292,31	190	239,86	127	254,29			317	245,64
15-19	6	249,21	8	262,01			14	256,52	393	252,82	344	261,89			737	257,06
20-24	4	215,34	15	296,27			19	279,23	319	294,29	299	279,12			618	286,95
25-29	6	243,31	10	304,51			16	281,56	86	423,86	51	394,58			137	412,96
30-34	13	235,33	11	266,37			24	249,56	228	537,97	115	412,47			343	495,90
35-39	4	302,54	3	221,23			7	267,69	399	552,56	257	506,36			656	534,46
40-44	4	270,58	8	201,80			12	224,72	803	604,25	563	531,26			1.366	574,17
45-49	19	435,78	22	427,74			41	431,47	1.354	655,66	971	541,08			2.325	607,81
50-54	32	500,75	60	541,12			92	527,08	2.038	789,43	1.520	579,27			3.558	699,64
55-59	32	448,76	85	525,32			117	504,38	7.496	1.368,39	2.264	597,02			9.760	1.189,45
60-64	28	429,89	95	515,11			123	495,71	13.205	1.234,67	3.822	620,56			17.027	1.096,82
65-69	15	498,12	95	512,32			110	510,38	13.757	1.123,14	5.944	609,04			19.701	968,03
70-74	12	535,41	55	523,15			67	525,35	11.974	1.003,74	7.283	591,52	1	731,22	19.258	847,83
75-79	18	510,51	80	527,49			98	524,37	11.984	959,92	10.287	583,70	1	738,79	22.272	786,14
80-84	37	468,39	69	467,07			106	467,53	7.413	895,48	9.794	567,10			17.207	708,57
85 y más	22	505,14	49	641,30			71	599,11	6.172	905,44	9.850	513,79			16.022	664,66
No consta									1	610,78	5	584,96			6	589,27
<b>Total</b>	<b>257</b>	<b>438,72</b>	<b>666</b>	<b>501,29</b>			<b>923</b>	<b>483,87</b>	<b>77.898</b>	<b>1.044,78</b>	<b>53.564</b>	<b>567,57</b>	<b>2</b>	<b>735,01</b>	<b>131.464</b>	<b>850,34</b>
E. media	60 años		64 años				63 años		69 años		74 años		75 años		71 años	



Distribución de Pensiones en vigor por clase, sexo y grupos de edad, a 31 de diciembre de 2010  
**Minería del Carbón**

Cuadro 7.19

Grupos de edad	Incapacidad Permanente								Jubilación							
	Hombres		Mujeres		No consta		Total		Hombres		Mujeres		No consta		Total	
	Núm.	P. media	Núm.	P. media	Núm.	P. media	Núm.	P. media	Núm.	P. media	Núm.	P. media	Núm.	P. media	Núm.	P. media
0-4																
5-9																
10-14																
15-19																
20-24																
25-29																
30-34	45	1.091,13	3	1.336,94			48	1.106,50								
35-39	122	1.171,49	1	485,32			123	1.165,91								
40-44	369	1.248,40	4	1.502,67			373	1.251,13								
45-49	701	1.251,41	7	1.774,59			708	1.256,58	2	1.984,34				2	1.984,34	
50-54	1.136	1.387,86	10	1.244,98			1.146	1.386,61	389	2.360,95				389	2.360,95	
55-59	958	1.373,84	5	1.577,42			963	1.374,90	4.249	2.315,89	11	2.288,70		4.260	2.315,82	
60-64	428	1.226,19	8	690,85			436	1.216,36	5.539	2.220,29	41	1.981,55		5.580	2.218,53	
65-69	3	1.308,79					3	1.308,79	5.350	2.047,49	74	1.442,23		5.424	2.039,23	
70-74									5.029	1.859,85	91	1.119,51		5.120	1.846,69	
75-79									6.907	1.678,19	116	1.091,22	1	2.301,93	7.024	1.668,58
80-84									5.384	1.424,29	127	1.087,75		5.511	1.416,54	
85 y más									4.489	1.238,88	147	956,62		4.636	1.229,93	
No consta									4	1.674,58				4	1.674,58	
<b>Total</b>	<b>3.762</b>	<b>1.316,16</b>	<b>38</b>	<b>1.284,02</b>			<b>3.800</b>	<b>1.315,84</b>	<b>37.342</b>	<b>1.826,25</b>	<b>607</b>	<b>1.186,77</b>	<b>1</b>	<b>2.301,93</b>	<b>37.950</b>	<b>1.816,03</b>
E. media	52 años		51 años				52 años		72 años		78 años		76 años		72 años	

Grupos de edad	Viudedad								Orfandad							
	Hombres		Mujeres		No consta		Total		Hombres		Mujeres		No consta		Total	
	Núm.	P. media	Núm.	P. media	Núm.	P. media	Núm.	P. media	Núm.	P. media	Núm.	P. media	Núm.	P. media	Núm.	P. media
0-4									2	349,19	1	522,13			3	406,84
5-9									11	407,16	11	437,02			22	422,09
10-14									41	478,42	41	461,06			82	469,74
15-19									114	395,48	132	454,42			246	427,11
20-24									78	442,78	99	483,00			177	465,28
25-29			2	809,94			2	809,94	20	554,06	10	611,24			30	573,12
30-34			7	1.053,33			7	1.053,33	40	567,58	25	607,59			65	582,97
35-39			34	872,09			34	872,09	67	480,29	39	475,93			106	478,68
40-44	5	731,51	117	933,54			122	925,26	109	514,74	69	640,09			178	563,33
45-49	16	860,71	327	921,57			343	918,73	136	525,51	95	567,89			231	542,93
50-54	22	983,42	628	977,85			650	978,04	121	600,38	110	653,09			231	625,48
55-59	24	878,17	835	976,31			859	973,56	111	571,73	105	610,18			216	590,42
60-64	27	938,19	1.172	939,28			1.199	939,26	61	580,29	79	561,23	1	674,36	141	570,28
65-69	33	826,70	1.742	875,06			1.775	874,16	45	564,35	49	600,76			94	583,33
70-74	38	716,28	2.588	822,27			2.626	820,74	20	587,11	42	585,50			62	586,02
75-79	57	694,40	4.851	763,20			4.908	762,40	11	510,70	50	557,52			61	549,07
80-84	61	706,08	5.308	686,31	1	587,80	5.370	686,52	10	563,20	42	579,12			52	576,06
85 y más	53	546,74	5.839	579,29			5.892	579,00	1	624,30	37	551,94			38	553,84
No consta			7	582,96			7	582,96								
<b>Total</b>	<b>336</b>	<b>748,81</b>	<b>23.457</b>	<b>740,23</b>	<b>1</b>	<b>587,80</b>	<b>23.794</b>	<b>740,34</b>	<b>998</b>	<b>519,51</b>	<b>1.036</b>	<b>556,86</b>	<b>1</b>	<b>674,36</b>	<b>2.035</b>	<b>538,60</b>
E. media	72 años		77 años		82 años		77 años		42 años		47 años		60 años		44 años	

Grupos de edad	Favor de Familiares								Total pensiones							
	Hombres		Mujeres		No consta		Total		Hombres		Mujeres		No consta		Total	
	Núm.	P. media	Núm.	P. media	Núm.	P. media	Núm.	P. media	Núm.	P. media	Núm.	P. media	Núm.	P. media	Núm.	P. media
0-4									2	349,19	1	522,13			3	406,84
5-9									11	407,16	11	437,02			22	422,09
10-14									41	478,42	41	461,06			82	469,74
15-19	2	1.027,44	4	451,30			6	643,35	116	406,38	136	454,33			252	432,25
20-24	1	295,41	1	341,56			2	318,49	79	440,91	100	481,59			179	463,64
25-29	1	505,82	1	293,53			2	399,68	21	551,77	13	617,37			34	576,85
30-34	1	346,00	1	220,03			2	283,02	86	838,95	36	744,28			122	811,02
35-39			1	494,46			1	494,46	189	926,46	75	655,89			264	849,59
40-44	3	306,68	6	314,12			9	311,64	486	1.072,72	196	822,89			682	1.000,92
45-49	1	121,23	6	716,26			7	631,25	856	1.129,17	435	855,22			1.291	1.036,86
50-54	11	740,92	36	748,41			47	746,66	1.679	1.547,02	784	925,16			2.463	1.349,07
55-59	9	734,20	46	709,90			55	713,87	5.351	2.101,95	1.002	943,12			6.353	1.919,17
60-64	11	800,88	53	695,08			64	713,26	6.066	2.125,38	1.353	937,76	1	674,36	7.420	1.908,62
65-69	8	747,07	38	733,46			46	735,83	5.439	2.025,49	1.903	887,23			7.342	1.730,46
70-74	1	424,93	35	795,94			36	785,64	5.088	1.846,02	2.756	828,14			7.844	1.488,39
75-79	2	689,63	62	717,15			64	716,29	6.977	1.668,03	5.079	768,11	1	2.301,93	12.057	1.288,99
80-84	2	726,13	79	707,67			81	708,12	5.457	1.414,43	5.556	694,98	1	587,80	11.014	1.051,43
85 y más	2	650,18	71	717,22			73	715,38	4.545	1.230,42	6.094	589,83			10.639	863,49
No consta									4	1.674,58	7	582,96			11	979,91
<b>Total</b>	<b>55</b>	<b>697,17</b>	<b>440</b>	<b>710,90</b>			<b>495</b>	<b>709,37</b>	<b>42.493</b>	<b>1.740,42</b>	<b>25.578</b>	<b>743,70</b>	<b>3</b>	<b>1.188,03</b>	<b>68.074</b>	<b>1.365,89</b>
E. media	58 años		71 años				69 años		70 años		76 años		73 años		72 años	

## Empleados de Hogar

Cuadro 7.20

Grupos de edad	Incapacidad Permanente								Jubilación							
	Hombres		Mujeres		No consta		Total		Hombres		Mujeres		No consta		Total	
	Núm.	P. media	Núm.	P. media	Núm.	P. media	Núm.	P. media	Núm.	P. media	Núm.	P. media	Núm.	P. media	Núm.	P. media
0 - 4																
5 - 9																
10 - 14																
15 - 19																
20 - 24	2	540,18	4	477,26			6	498,23								
25 - 29	4	789,00	17	541,67			21	588,78								
30 - 34	5	438,10	80	446,79			85	446,28								
35 - 39	11	523,54	200	454,95			211	458,53								
40 - 44	16	445,04	476	450,23			492	450,06								
45 - 49	37	432,04	1.055	431,68			1.092	431,70								
50 - 54	67	437,56	1.741	423,82			1.808	424,33								
55 - 59	77	458,71	2.914	449,77			2.991	450,00								
60 - 64	133	515,78	5.684	513,36			5.817	513,42	20	438,75	1.600	476,02			1.620	475,56
65 - 69	2	553,65	56	508,09			58	509,66	472	521,83	24.533	516,09			25.005	516,20
70 - 74									654	515,26	25.673	502,34			26.327	502,66
75 - 79									619	523,14	31.566	496,83			32.185	497,34
80 - 84									567	501,19	33.818	486,89	1	557,50	34.386	487,13
85 y más									490	476,36	36.878	460,22			37.368	460,43
No consta											6	535,60			6	535,60
<b>Total</b>	<b>354</b>	<b>479,20</b>	<b>12.227</b>	<b>474,56</b>			<b>12.581</b>	<b>474,69</b>	<b>2.822</b>	<b>507,96</b>	<b>154.074</b>	<b>489,66</b>	<b>1</b>	<b>557,50</b>	<b>156.897</b>	<b>489,99</b>
E. media		55 años		57 años				57 años		77 años		78 años		82 años		78 años

Grupos de edad	Viudedad								Orfandad							
	Hombres		Mujeres		No consta		Total		Hombres		Mujeres		No consta		Total	
	Núm.	P. media	Núm.	P. media	Núm.	P. media	Núm.	P. media	Núm.	P. media	Núm.	P. media	Núm.	P. media	Núm.	P. media
0 - 4									7	179,40	10	179,40			17	179,40
5 - 9									38	197,35	34	194,33			72	195,92
10 - 14									78	189,37	69	197,32			147	193,10
15 - 19									142	192,98	123	198,44			265	195,52
20 - 24									69	216,74	69	214,52			138	215,63
25 - 29	2	250,05	2	353,97			4	302,01	10	258,42	8	281,04			18	268,47
30 - 34	7	474,46	4	445,95			11	464,09	24	257,07	16	293,28			40	271,55
35 - 39	13	321,75	8	422,94			21	360,30	45	285,62	32	382,18			77	325,75
40 - 44	50	368,25	11	411,61			61	376,07	97	310,08	56	296,56			153	305,14
45 - 49	90	321,83	22	434,45			112	343,95	129	360,25	109	364,28			238	362,10
50 - 54	152	293,78	28	393,61			180	309,31	155	385,54	118	373,27			273	380,24
55 - 59	251	278,36	33	335,71			284	285,02	158	451,75	106	435,32			264	445,15
60 - 64	388	300,41	58	416,49			446	315,50	116	472,08	120	422,39			236	446,81
65 - 69	601	274,43	76	360,34			677	284,07	75	481,33	91	505,73			166	494,71
70 - 74	981	275,55	68	361,77			1.049	281,14	30	530,13	59	539,15			89	536,11
75 - 79	1.872	273,28	111	361,84			1.983	278,24	21	555,71	37	478,95			58	506,74
80 - 84	2.275	281,74	117	354,75			2.392	285,31	4	499,01	8	528,73			12	518,82
85 y más	2.782	284,50	137	346,17			2.919	287,39			3	476,00			3	476,00
No consta	1	293,24					1	293,24								
<b>Total</b>	<b>9.465</b>	<b>281,67</b>	<b>675</b>	<b>366,37</b>			<b>10.140</b>	<b>287,31</b>	<b>1.198</b>	<b>346,92</b>	<b>1.068</b>	<b>354,68</b>			<b>2.266</b>	<b>350,58</b>
E. media		78 años		73 años				78 años		43 años		45 años				44 años

Grupos de edad	Favor de Familiares								Total pensiones							
	Hombres		Mujeres		No consta		Total		Hombres		Mujeres		No consta		Total	
	Núm.	P. media	Núm.	P. media	Núm.	P. media	Núm.	P. media	Núm.	P. media	Núm.	P. media	Núm.	P. media	Núm.	P. media
0 - 4									7	179,40	10	179,40			17	179,40
5 - 9									38	197,35	34	194,33			72	195,92
10 - 14									80	191,99	69	197,32			149	194,45
15 - 19	3	249,00	1	408,60			4	288,90	145	194,14	124	200,14			269	196,91
20 - 24	5	271,08	2	179,40			7	244,89	76	228,82	75	227,60			151	228,21
25 - 29	1	179,40	4	179,40			5	179,40	17	377,63	31	415,56			48	402,13
30 - 34									36	324,48	100	422,20			136	396,33
35 - 39	1	444,88	2	179,40			3	267,89	70	331,99	242	441,99			312	417,31
40 - 44	5	179,40	1	179,40			6	179,40	168	336,36	544	433,13			712	410,30
45 - 49	12	375,73	13	339,51			25	356,90	268	357,95	1.199	424,61			1.467	412,43
50 - 54	29	396,09	44	371,02			73	380,97	403	360,34	1.931	419,09			2.334	408,94
55 - 59	52	401,55	80	382,35			132	389,91	538	367,00	3.133	446,36			3.671	434,73
60 - 64	36	402,76	88	398,57			124	399,78	693	379,79	7.550	501,92			8.243	491,65
65 - 69	18	433,10	46	419,33			64	423,20	1.168	390,61	24.802	515,38			25.970	509,77
70 - 74	13	407,89	34	420,58			47	417,07	1.678	374,55	25.834	501,95			27.512	494,18
75 - 79	7	389,35	42	413,73			49	410,24	2.519	337,36	31.756	496,23			34.275	484,55
80 - 84	4	369,83	35	429,16			39	423,07	2.850	325,83	33.978	486,39	1	557,50	36.829	473,97
85 y más	5	433,90	32	441,06			37	440,10	3.277	313,42	37.050	459,78			40.327	447,89
No consta									1	293,24	6	535,60			7	500,98
<b>Total</b>	<b>193</b>	<b>388,91</b>	<b>424</b>	<b>397,46</b>			<b>617</b>	<b>394,79</b>	<b>14.032</b>	<b>339,21</b>	<b>168.468</b>	<b>486,98</b>	<b>1</b>	<b>557,50</b>	<b>182.501</b>	<b>475,62</b>
E. media		58 años		65 años				63 años		74 años		77 años		82 años		76 años

Distribución de Pensiones en vigor por clase, sexo y grupos de edad, a 31 de diciembre de 2010  
**Accidentes de Trabajo**

Cuadro 7.21

Grupos de edad	Incapacidad Permanente								Jubilación							
	Hombres		Mujeres		No consta		Total		Hombres		Mujeres		No consta		Total	
	Núm.	P. media	Núm.	P. media	Núm.	P. media	Núm.	P. media	Núm.	P. media	Núm.	P. media	Núm.	P. media	Núm.	P. media
0 - 4																
5 - 9																
10 - 14																
15 - 19	9	557,01	2	370,72			11	523,14								
20 - 24	382	806,72	35	669,41	1	0,00(*)	418	793,30								
25 - 29	1.543	868,69	199	704,47			1.742	849,93								
30 - 34	3.728	912,15	506	784,43			4.234	896,89								
35 - 39	6.227	909,66	855	774,80			7.082	893,38								
40 - 44	8.990	925,78	1.204	794,80			10.194	910,31								
45 - 49	11.183	943,11	1.559	790,40	1	670,91	12.743	924,41								
50 - 54	13.328	975,19	1.832	851,50	1	2.121,53	15.161	960,32	3	1.642,15				3	1.642,15	
55 - 59	14.178	1.153,93	1.976	1.014,54	1	944,42	16.155	1.136,87	50	2.121,29				50	2.121,29	
60 - 64	15.982	1.180,64	2.039	972,44			18.021	1.157,09	81	1.926,79				81	1.926,79	
65 - 69	160	986,40	13	634,49			173	959,96	12.575	1.165,34	1.584	949,63		14.159	1.141,21	
70 - 74	1	593,80					1	593,80	10.149	981,21	1.167	830,81		11.316	965,70	
75 - 79									9.133	789,75	885	770,28		10.018	788,03	
80 - 84									6.078	616,89	650	630,29	1	99,04	6.729	618,11
85 y más									3.812	475,58	543	459,73		4.355	473,60	
No consta	1	833,95					1	833,95	84	732,53	4	607,10		88	726,83	
<b>Total</b>	<b>75.712</b>	<b>1.029,88</b>	<b>10.220</b>	<b>877,56</b>	<b>4</b>	<b>934,22</b>	<b>85.936</b>	<b>1.011,76</b>	<b>41.965</b>	<b>898,75</b>	<b>4.833</b>	<b>789,82</b>	<b>1</b>	<b>99,04</b>	<b>46.799</b>	<b>887,49</b>
E. media	50 años		50 años		44 años		50 años		74 años		74 años		83 años		74 años	

Grupos de edad	Viudedad								Orfandad							
	Hombres		Mujeres		No consta		Total		Hombres		Mujeres		No consta		Total	
	Núm.	P. media	Núm.	P. media	Núm.	P. media	Núm.	P. media	Núm.	P. media	Núm.	P. media	Núm.	P. media	Núm.	P. media
0 - 4									201	355,73	203	374,25			404	365,04
5 - 9									750	342,85	639	360,23			1.389	350,84
10 - 14									1.385	335,25	1.267	340,61			2.652	337,81
15 - 19			3	1.048,71			3	1.048,71	2.185	337,50	2.118	344,69			4.303	341,03
20 - 24			14	802,85			14	802,85	1.180	374,46	1.161	374,90			2.341	374,68
25 - 29	6	641,22	138	782,31			144	776,43	67	376,83	55	358,03			122	368,35
30 - 34	18	775,80	478	846,77			496	844,19	107	378,54	95	357,11			202	368,46
35 - 39	63	861,00	1.185	842,82			1.248	843,73	166	416,71	111	415,92			277	416,40
40 - 44	133	761,27	2.191	842,49			2.324	837,84	184	387,37	151	375,01	1	356,84	336	381,73
45 - 49	304	753,65	3.374	852,21			3.678	844,06	201	368,90	152	428,42			353	394,53
50 - 54	454	809,98	4.428	848,25			4.882	844,69	166	418,04	126	379,22			292	401,29
55 - 59	510	850,04	5.231	827,04			5.741	829,09	105	448,03	111	493,94			216	471,62
60 - 64	423	822,33	6.494	820,71			6.917	820,80	64	441,37	83	473,63			147	459,58
65 - 69	346	806,04	7.077	764,08			7.423	766,03	48	484,24	58	518,10			106	502,76
70 - 74	241	639,92	6.797	693,59			7.038	691,75	27	457,91	39	532,70			66	502,10
75 - 79	112	573,73	8.154	631,67			8.266	630,89	26	528,11	50	505,43			76	513,19
80 - 84	97	460,64	6.918	566,83	1	465,06	7.016	565,34	7	430,00	30	530,39			37	511,40
85 y más	113	466,08	6.708	502,77			6.821	502,16	6	438,39	17	579,54			23	542,72
No consta			5	604,87			5	604,87	1	626,53	2	628,49			3	627,83
<b>Total</b>	<b>2.820</b>	<b>761,07</b>	<b>59.195</b>	<b>713,38</b>	<b>1</b>	<b>465,06</b>	<b>62.016</b>	<b>715,54</b>	<b>6.876</b>	<b>356,73</b>	<b>6.468</b>	<b>366,35</b>	<b>1</b>	<b>356,84</b>	<b>13.345</b>	<b>361,40</b>
E. media	60 años		68 años		82 años		67 años		20 años		21 años		41 años		21 años	

Grupos de edad	Favor de Familiares								Total pensiones							
	Hombres		Mujeres		No consta		Total		Hombres		Mujeres		No consta		Total	
	Núm.	P. media	Núm.	P. media	Núm.	P. media	Núm.	P. media	Núm.	P. media	Núm.	P. media	Núm.	P. media	Núm.	P. media
0 - 4									201	355,73	203	374,25			404	365,04
5 - 9									750	342,85	639	360,23			1.389	350,84
10 - 14									1.385	335,25	1.267	340,61			2.652	337,81
15 - 19	3	448,74	3	260,55			6	333,68	2.197	338,55	2.126	345,53			4.323	341,98
20 - 24	7	263,87	1	199,63			8	255,84	1.569	479,21	1.211	388,21	1	0,00	2.781	439,41
25 - 29	1	1.134,62	1	288,38			2	711,50	1.617	847,63	393	682,26			2.010	815,29
30 - 34	1	183,91	2	218,92			3	207,25	3.854	896,51	1.081	773,39			4.935	869,54
35 - 39	1	181,75	2	251,05			3	227,95	6.457	896,40	2.153	793,25			8.610	870,60
40 - 44	1	861,62	3	741,53			4	771,55	9.308	912,78	3.549	806,34	1	356,84	12.858	883,35
45 - 49	5	336,83	13	624,14			18	544,33	11.693	928,06	5.098	820,09	1	670,91	16.792	895,26
50 - 54	7	803,53	24	600,71			31	646,51	13.958	963,25	6.410	839,03	1	2.121,53	20.369	924,22
55 - 59	12	671,02	26	782,56			38	747,34	14.855	1.141,38	7.344	872,30	1	944,42	22.200	1.052,35
60 - 64	8	840,03	53	845,16			61	844,49	16.558	1.172,12	8.669	853,22			25.227	1.062,53
65 - 69	11	974,39	65	807,68			76	831,81	13.140	1.151,05	8.797	796,00			21.937	1.008,67
70 - 74	14	668,94	125	875,45			139	854,65	10.432	971,51	8.128	715,31			18.560	859,32
75 - 79	36	816,34	119	910,72			155	888,80	9.307	786,52	9.208	647,91			18.515	717,59
80 - 84	47	821,01	176	919,45			223	898,70	6.229	615,79	7.774	579,98	2	282,05	14.005	595,86
85 y más	64	646,38	234	719,38			298	703,70	3.995	477,99	7.502	506,59			11.497	496,65
No consta			1	569,21			1	569,21	86	732,48	12	606,58			98	717,06
<b>Total</b>	<b>218</b>	<b>720,48</b>	<b>849</b>	<b>816,58</b>			<b>1.067</b>	<b>796,94</b>	<b>127.591</b>	<b>944,00</b>	<b>81.565</b>	<b>712,03</b>	<b>7</b>	<b>665,40</b>	<b>209.163</b>	<b>853,54</b>
E. media	75 años		77 años				76 años		57 años		62 años		54 años		59 años	

(\*) El sistema de Seguridad Social posibilita el reconocimiento de la condición de pensionista sin importe económico en su pensión (supuesto de cálculo sobre bases reguladoras de importe 0 y sin derecho a mínimos, o por aplicación de límites de concurrencia de pensiones). La existencia de estas pensiones de importe cero no supone variación significativa sobre la pensión media en vigor.

Distribución de Pensiones en vigor por clase, sexo y grupos de edad, a 31 de diciembre de 2010  
**Enfermedades Profesionales**

Cuadro 7.22

Grupos de edad	Incapacidad Permanente								Jubilación							
	Hombres		Mujeres		No consta		Total		Hombres		Mujeres		No consta		Total	
	Núm.	P. media	Núm.	P. media	Núm.	P. media	Núm.	P. media	Núm.	P. media	Núm.	P. media	Núm.	P. media	Núm.	P. media
0 - 4																
5 - 9																
10 - 14																
15 - 19																
20 - 24	15	694,43	20	434,85			35	546,10								
25 - 29	100	751,80	100	493,22			200	622,51								
30 - 34	359	799,79	249	535,39			608	691,51								
35 - 39	683	808,94	426	580,10			1.109	721,04								
40 - 44	1.052	893,21	438	625,37			1.490	814,48								
45 - 49	1.372	946,81	540	683,87			1.912	872,55								
50 - 54	1.843	1.077,44	716	795,36			2.559	998,52	1	2.834,04				1	2.834,04	
55 - 59	2.124	1.360,85	558	1.093,76			2.682	1.305,28	49	2.344,67	1	2.809,39		50	2.353,96	
60 - 64	2.343	1.444,73	408	1.121,68			2.751	1.396,82	113	2.265,84	2	684,80		115	2.238,35	
65 - 69	21	1.333,67	2	1.720,70			23	1.367,33	2.511	1.567,32	257	1.109,23		2.768	1.524,78	
70 - 74	2	2.877,24					2	2.877,24	2.895	1.616,44	114	995,07		3.009	1.592,90	
75 - 79	1	2.398,50					1	2.398,50	2.660	1.638,23	136	977,41		2.796	1.606,08	
80 - 84									1.979	1.596,20	83	999,52		2.062	1.572,18	
85 y más									1.161	1.571,87	49	616,37		1.210	1.533,18	
No consta									10	994,16	1	346,91		11	935,32	
<b>Total</b>	<b>9.915</b>	<b>1.155,95</b>	<b>3.457</b>	<b>787,54</b>			<b>13.372</b>	<b>1.060,71</b>	<b>11.379</b>	<b>1.611,77</b>	<b>643</b>	<b>1.009,53</b>		<b>12.022</b>	<b>1.579,56</b>	
E. media		52 años		48 años				51 años		75 años		73 años			75 años	

Grupos de edad	Viudedad								Orfandad							
	Hombres		Mujeres		No consta		Total		Hombres		Mujeres		No consta		Total	
	Núm.	P. media	Núm.	P. media	Núm.	P. media	Núm.	P. media	Núm.	P. media	Núm.	P. media	Núm.	P. media	Núm.	P. media
0 - 4									2	379,41					2	379,41
5 - 9									2	398,28	1	595,97			3	464,18
10 - 14									12	467,14	11	398,22			23	434,18
15 - 19									32	499,24	45	439,39			77	464,27
20 - 24									23	413,03	19	499,18			42	452,00
25 - 29									7	404,73	2	706,42			9	471,77
30 - 34	1	1.277,63	2	1.289,89			3	1.285,80	21	375,48	10	399,25			31	383,15
35 - 39			9	964,43			9	964,43	31	585,38	27	581,39			58	583,52
40 - 44			17	1.040,18			17	1.040,18	65	562,60	48	581,33			113	570,55
45 - 49	4	719,97	50	951,75			54	934,58	101	581,87	81	455,18			182	525,48
50 - 54	4	703,71	124	1.030,99			128	1.020,76	113	555,95	82	568,90			195	561,40
55 - 59	4	537,75	245	1.072,13			249	1.063,54	89	548,25	64	575,95			153	559,84
60 - 64	23	974,58	487	1.044,70			510	1.041,54	52	597,29	57	578,90			109	587,67
65 - 69	18	789,50	931	981,78			949	978,13	28	607,70	41	628,86			69	620,27
70 - 74	28	731,80	1.832	909,48			1.860	906,81	21	584,20	23	592,80			44	588,70
75 - 79	52	679,28	3.620	843,74			3.672	841,41	16	596,74	42	623,39			58	616,04
80 - 84	54	707,37	4.068	769,44			4.122	768,62	5	671,92	26	480,90			31	511,71
85 y más	44	578,38	4.202	648,88			4.246	648,15	4	431,55	16	581,05			20	551,15
No consta			3	771,34			3	771,34	1	627,68					1	627,68
<b>Total</b>	<b>232</b>	<b>712,11</b>	<b>15.590</b>	<b>799,83</b>			<b>15.822</b>	<b>798,54</b>	<b>625</b>	<b>550,50</b>	<b>595</b>	<b>544,57</b>		<b>1.220</b>	<b>547,60</b>	
E. media		76 años		79 años				79 años		48 años		52 años			50 años	

Grupos de edad	Favor de Familiares								Total pensiones							
	Hombres		Mujeres		No consta		Total		Hombres		Mujeres		No consta		Total	
	Núm.	P. media	Núm.	P. media	Núm.	P. media	Núm.	P. media	Núm.	P. media	Núm.	P. media	Núm.	P. media	Núm.	P. media
0 - 4									2	379,41					2	379,41
5 - 9									2	398,28					3	464,18
10 - 14	1	183,29					1	183,29	13	445,31	11	398,22			24	423,72
15 - 19			5	570,46			5	570,46	32	499,24	50	452,50			82	470,74
20 - 24	3	474,57	3	515,30			6	494,94	41	520,48	42	469,70			83	494,78
25 - 29			3	436,85			3	436,85	107	729,09	105	495,67			212	613,49
30 - 34			1	180,56			1	180,56	381	777,65	262	534,60			643	678,62
35 - 39	2	230,37					2	230,37	716	797,64	462	587,66			1.178	715,29
40 - 44									1.117	873,97	503	635,19			1.620	799,83
45 - 49	3	357,92	8	1.211,93			11	979,02	1.480	920,10	679	682,54			2.159	845,39
50 - 54	3	1.012,80	19	907,98			22	922,27	1.964	1.047,47	941	808,95			2.905	970,21
55 - 59	6	752,63	17	934,64			23	887,16	2.272	1.347,18	885	1.049,21			3.157	1.263,65
60 - 64	5	916,35	19	978,28			24	965,38	2.536	1.458,63	973	1.047,65			3.509	1.344,67
65 - 69	2	587,16	20	998,77			22	961,35	2.580	1.548,81	1.251	997,85			3.831	1.368,90
70 - 74	1	1.438,92	15	1.045,51			16	1.070,10	2.947	1.601,47	1.984	911,76			4.931	1.323,96
75 - 79	2	955,95	22	1.007,57			24	1.003,27	2.731	1.613,65	3.820	847,02			6.551	1.166,61
80 - 84			37	772,36			37	772,36	2.038	1.570,38	4.214	772,22			6.252	1.032,40
85 y más	1	463,82	27	1.187,87			28	1.162,01	1.210	1.531,06	4.294	651,65			5.504	844,98
No consta									11	960,85	4	665,24			15	882,02
<b>Total</b>	<b>29</b>	<b>698,84</b>	<b>196</b>	<b>947,89</b>			<b>225</b>	<b>915,79</b>	<b>22.180</b>	<b>1.367,50</b>	<b>20.481</b>	<b>798,34</b>		<b>42.661</b>	<b>1.094,25</b>	
E. media		53 años		68 años				66 años		64 años		73 años			68 años	

## Distribución de Pensiones en vigor por clase, sexo y grupos de edad, a 31 de diciembre de 2010

**SOVI**

Cuadro 7.23

Grupos de edad	Incapacidad Permanente								Jubilación							
	Hombres		Mujeres		No consta		Total		Hombres		Mujeres		No consta		Total	
	Núm.	P. media	Núm.	P. media	Núm.	P. media	Núm.	P. media	Núm.	P. media	Núm.	P. media	Núm.	P. media	Núm.	P. media
0-4																
5-9																
10-14																
15-19																
20-24			1	369,96			1	369,96								
25-29																
30-34																
35-39																
40-44																
45-49			1	259,59			1	259,59								
50-54	1	375,70					1	375,70	1	375,70	1	375,70			2	375,70
55-59			2	375,70			2	375,70			1	187,85			1	187,85
60-64	10	358,42	36	374,23			46	370,79	66	361,68	1.198	372,27			1.264	371,71
65-69	75	357,91	178	367,25	1	375,70	254	364,53	4.815	360,02	69.978	364,94			74.793	364,62
70-74	103	360,52	410	367,96			513	366,46	10.429	363,58	74.967	363,46	1	375,70	85.397	363,48
75-79	258	363,16	2.520	368,14			2.778	367,68	16.306	365,94	69.719	361,33	5	375,70	86.030	362,20
80-84	438	361,16	8.268	367,00			8.706	366,70	12.139	365,29	48.333	359,43	1	375,70	60.473	360,61
85 y más	480	345,04	11.267	362,48			11.747	361,77	9.557	337,77	47.697	355,51	2	281,78	57.256	352,55
No consta			14	373,07			14	373,07	28	373,07	79	354,87			107	359,63
<b>Total</b>	<b>1.365</b>	<b>355,63</b>	<b>22.697</b>	<b>364,91</b>	<b>1</b>	<b>375,70</b>	<b>24.063</b>	<b>364,39</b>	<b>53.341</b>	<b>359,75</b>	<b>311.973</b>	<b>361,51</b>	<b>9</b>	<b>354,83</b>	<b>365.323</b>	<b>361,25</b>
E. media	82 años		85 años		68 años		85 años		78 años		76 años		81 años		76 años	

Grupos de edad	Viudedad								Total pensiones							
	Hombres		Mujeres		No consta		Total		Hombres		Mujeres		No consta		Total	
	Núm.	P. media	Núm.	P. media	Núm.	P. media	Núm.	P. media	Núm.	P. media	Núm.	P. media	Núm.	P. media	Núm.	P. media
0-4																
5-9																
10-14																
15-19																
20-24											1	369,96			1	369,96
25-29																
30-34																
35-39			9	334,44			9	334,44			9	334,44			9	334,44
40-44	1	52,83	23	341,30			24	329,28	1	52,83	23	341,30			24	329,28
45-49			47	343,78			47	343,78			48	342,02			48	342,02
50-54	4	375,70	84	350,77			88	351,91	6	375,70	85	351,07			91	352,69
55-59	4	369,54	162	342,60			166	343,25	4	369,54	165	342,06			169	342,71
60-64	25	356,12	485	350,66			510	350,93	101	359,98	1.719	366,21			1.820	365,87
65-69	44	333,45	1.207	358,63			1.251	357,75	4.934	359,75	71.363	364,84	1	375,70	76.298	364,51
70-74	128	349,54	3.191	359,55			3.319	359,17	10.660	363,38	78.568	363,33	1	375,70	89.229	363,33
75-79	248	337,49	6.659	359,03			6.907	358,26	16.812	365,48	78.898	361,35	5	375,70	95.715	362,08
80-84	323	284,01	8.747	351,60	1	4,39	9.071	349,15	12.900	363,11	65.348	359,34	2	190,05	78.250	359,96
85 y más	591	192,87	14.850	300,83			15.441	296,69	10.628	330,04	73.814	345,57	2	281,78	84.444	343,62
No consta	1	375,70	16	245,63			17	253,28	29	373,16	109	341,17			138	347,90
<b>Total</b>	<b>1.369</b>	<b>263,80</b>	<b>35.480</b>	<b>332,57</b>	<b>1</b>	<b>4,39</b>	<b>36.850</b>	<b>330,01</b>	<b>56.075</b>	<b>357,30</b>	<b>370.150</b>	<b>358,94</b>	<b>11</b>	<b>324,87</b>	<b>426.236</b>	<b>358,73</b>
E. media	82 años		83 años		83 años		83 años		79 años		77 años		80 años		77 años	

Distribución del número de pensiones en vigor por clases y tramos de cuantía

a 31 de diciembre de 2010

**Total Sistema**

**Cuadro 7.24**

Tramos de Cuantía	Incapacidad Permanente		Jubilación		Viudedad		Orfandad		Favor de familiares		TOTAL	
	Núm.	%	Núm.	%	Núm.	%	Núm.	%	Núm.	%	Núm.	%
Hasta 150 euros	4.582	0,49	80.262	1,54	44.119	1,92	14.602	5,40	3.421	9,09	146.986	1,68
De 150,01 a 250,00	7.234	0,77	57.065	1,10	123.643	5,37	126.451	46,75	4.364	11,60	318.757	3,64
De 250,01 a 300,00	12.469	1,33	77.167	1,48	230.944	10,03	17.338	6,41	721	1,92	338.639	3,87
De 300,01 a 350,00	53.146	5,68	115.997	2,23	121.464	5,28	13.161	4,87	980	2,60	304.748	3,48
De 350,01 a 400,00	66.309	7,09	427.142	8,21	125.623	5,46	9.638	3,56	1.197	3,18	629.909	7,20
De 400,01 a 450,00	49.709	5,31	83.959	1,61	100.676	4,37	11.116	4,11	17.093	45,43	262.553	3,00
De 450,01 a 500,00	32.057	3,43	75.370	1,45	65.322	2,84	5.962	2,20	1.188	3,16	179.899	2,06
De 500,01 a 550,00	77.924	8,33	200.628	3,86	109.206	4,74	15.336	5,67	989	2,63	404.083	4,62
De 550,01 a 600,00	92.337	9,87	1.189.800	22,87	710.525	30,86	3.446	1,27	781	2,08	1.996.889	22,82
De 600,01 a 633,29	32.578	3,48	100.530	1,93	65.273	2,84	36.326	13,43	611	1,62	235.318	2,69
De 633,30 a 700,00	63.314	6,77	194.064	3,73	127.432	5,54	3.305	1,22	1.011	2,69	389.126	4,45
De 700,01 a 800,00	90.136	9,63	541.737	10,41	139.826	6,07	3.123	1,15	1.193	3,17	776.015	8,87
De 800,01 a 900,00	58.962	6,30	214.973	4,13	110.751	4,81	2.526	0,93	1.089	2,89	388.301	4,44
De 900,01 a 1.000,00	46.221	4,94	217.363	4,18	60.022	2,61	2.410	0,89	718	1,91	326.734	3,73
De 1.000,01 a 1.100,00	39.123	4,18	208.348	4,00	43.679	1,90	1.473	0,54	664	1,76	293.287	3,35
De 1.100,01 a 1.200,00	33.399	3,57	198.253	3,81	30.460	1,32	1.607	0,59	535	1,42	264.254	3,02
De 1.200,01 a 1.300,00	26.808	2,87	166.949	3,21	24.998	1,09	721	0,27	310	0,82	219.786	2,51
De 1.300,01 a 1.400,00	22.849	2,44	141.270	2,71	39.012	1,69	482	0,18	198	0,53	203.811	2,33
De 1.400,01 a 1.500,00	19.731	2,11	124.978	2,40	24.162	1,05	342	0,13	173	0,46	169.386	1,94
De 1.500,01 a 1.600,00	16.327	1,75	121.578	2,34	3.150	0,14	248	0,09	94	0,25	141.397	1,62
De 1.600,01 a 1.700,00	13.339	1,43	104.141	2,00	419	0,02	187	0,07	63	0,17	118.149	1,35
De 1.700,01 a 1.800,00	11.419	1,22	86.208	1,66	327	0,01	144	0,05	69	0,18	98.167	1,12
De 1.800,01 a 1.900,00	10.174	1,09	80.446	1,55	243	0,01	198	0,07	79	0,21	91.140	1,04
De 1.900,01 a 2.000,00	9.695	1,04	67.237	1,29	215	0,01	195	0,07	48	0,13	77.390	0,88
De 2.000,01 a 2.100,00	7.838	0,84	57.976	1,11	137	0,01	77	0,03	24	0,06	66.052	0,75
De 2.100,01 a 2.200,00	6.289	0,67	48.859	0,94	89	0,00	24	0,01	3	0,01	55.264	0,63
De 2.200,01 a 2.300,00	5.099	0,55	45.480	0,87	65	0,00	12	0,00	1	0,00	50.657	0,58
De 2.300,01 a 2.400,00	4.567	0,49	37.161	0,71	63	0,00	13	0,00	3	0,01	41.807	0,48
De 2.400,01 a 2.466,18	3.057	0,33	23.782	0,46	33	0,00	2	0,00	0	0,00	26.874	0,31
De 2.466,19 a 2.466,21	12.852	1,37	106.294	2,04	122	0,01	15	0,01	3	0,01	119.286	1,36
Más de 2.466,21 euros	5.970	0,64	8.347	0,16	60	0,00	8	0,00	5	0,01	14.390	0,16
<b>TOTAL</b>	<b>935.514</b>	<b>100,00</b>	<b>5.203.364</b>	<b>100,00</b>	<b>2.302.060</b>	<b>100,00</b>	<b>270.488</b>	<b>100,00</b>	<b>37.628</b>	<b>100,00</b>	<b>8.749.054</b>	<b>100,00</b>

Distribución del número de pensiones en vigor por clases y tramos de cuantía

a 31 de diciembre de 2010

**Régimen General**

Cuadro 7.25

Tramos de Cuantía	Incapacidad Permanente		Jubilación		Viudedad		Orfandad		Favor de familiares		TOTAL	
	Núm.	%	Núm.	%	Núm.	%	Núm.	%	Núm.	%	Núm.	%
Hasta 150 euros	2.352	0,40	47.845	1,60	27.092	1,90	5.611	3,33	3.314	14,82	86.214	1,66
De 150,01 a 250,00	3.604	0,61	20.823	0,70	43.676	3,06	75.908	45,00	2.524	11,29	146.535	2,82
De 250,01 a 300,00	6.064	1,03	18.551	0,62	68.584	4,81	13.555	8,04	548	2,45	107.302	2,07
De 300,01 a 350,00	22.896	3,88	26.897	0,90	58.623	4,11	10.429	6,18	651	2,91	119.496	2,30
De 350,01 a 400,00	24.282	4,11	28.024	0,94	49.428	3,46	7.344	4,35	610	2,73	109.688	2,11
De 400,01 a 450,00	23.921	4,05	29.924	1,00	66.366	4,65	7.789	4,62	6.856	30,66	134.856	2,60
De 450,01 a 500,00	22.339	3,78	29.826	1,00	53.015	3,72	4.807	2,85	879	3,93	110.866	2,13
De 500,01 a 550,00	37.151	6,29	80.238	2,69	79.144	5,55	10.511	6,23	764	3,42	207.808	4,00
De 550,01 a 600,00	48.010	8,13	423.241	14,17	396.413	27,79	2.323	1,38	636	2,84	870.623	16,76
De 600,01 a 633,29	22.343	3,78	54.737	1,83	57.405	4,02	16.505	9,78	518	2,32	151.508	2,92
De 633,30 a 700,00	41.756	7,07	109.196	3,66	106.613	7,47	2.558	1,52	820	3,67	260.943	5,02
De 700,01 a 800,00	53.526	9,06	280.269	9,39	122.828	8,61	2.667	1,58	992	4,44	460.282	8,86
De 800,01 a 900,00	44.107	7,47	173.099	5,80	100.087	7,02	2.099	1,24	858	3,84	320.250	6,17
De 900,01 a 1.000,00	35.930	6,08	186.096	6,23	52.934	3,71	1.759	1,04	577	2,58	277.296	5,34
De 1.000,01 a 1.100,00	30.283	5,13	181.409	6,08	38.079	2,67	1.225	0,73	550	2,46	251.546	4,84
De 1.100,01 a 1.200,00	26.272	4,45	177.009	5,93	25.964	1,82	1.293	0,77	448	2,00	230.986	4,45
De 1.200,01 a 1.300,00	21.590	3,65	151.993	5,09	21.612	1,51	628	0,37	235	1,05	196.058	3,77
De 1.300,01 a 1.400,00	18.503	3,13	129.620	4,34	35.515	2,49	408	0,24	154	0,69	184.200	3,55
De 1.400,01 a 1.500,00	16.099	2,72	116.092	3,89	20.472	1,44	294	0,17	134	0,60	153.091	2,95
De 1.500,01 a 1.600,00	13.116	2,22	113.475	3,80	1.408	0,10	229	0,14	68	0,30	128.296	2,47
De 1.600,01 a 1.700,00	11.220	1,90	97.353	3,26	308	0,02	164	0,10	48	0,21	109.093	2,10
De 1.700,01 a 1.800,00	9.673	1,64	80.059	2,68	235	0,02	124	0,07	55	0,25	90.146	1,74
De 1.800,01 a 1.900,00	8.643	1,46	74.531	2,50	168	0,01	185	0,11	66	0,30	83.593	1,61
De 1.900,01 a 2.000,00	8.264	1,40	62.313	2,09	145	0,01	162	0,10	36	0,16	70.920	1,37
De 2.000,01 a 2.100,00	6.282	1,06	53.272	1,78	103	0,01	56	0,03	9	0,04	59.722	1,15
De 2.100,01 a 2.200,00	5.229	0,89	44.189	1,48	72	0,01	17	0,01	1	0,00	49.508	0,95
De 2.200,01 a 2.300,00	4.501	0,76	42.014	1,41	60	0,00	11	0,01	1	0,00	46.587	0,90
De 2.300,01 a 2.400,00	4.069	0,69	33.835	1,13	62	0,00	12	0,01	1	0,00	37.979	0,73
De 2.400,01 a 2.466,18	2.693	0,46	21.127	0,71	31	0,00	2	0,00	0	0,00	23.853	0,46
De 2.466,19 a 2.466,21	11.418	1,93	91.518	3,06	117	0,01	14	0,01	3	0,01	103.070	1,98
Más de 2.466,21 euros	4.658	0,79	7.531	0,25	58	0,00	6	0,00	5	0,02	12.258	0,24
<b>TOTAL</b>	<b>590.794</b>	<b>100,00</b>	<b>2.986.106</b>	<b>100,00</b>	<b>1.426.617</b>	<b>100,00</b>	<b>168.695</b>	<b>100,00</b>	<b>22.361</b>	<b>100,00</b>	<b>5.194.573</b>	<b>100,00</b>

Distribución del número de pensiones en vigor por clases y tramos de cuantía

a 31 de diciembre de 2010

**R. E. de Trabajadores Autónomos**

Cuadro 7.26

Tramos de Cuantía	Incapacidad Permanente		Jubilación		Viudedad		Orfandad		Favor de familiares		TOTAL	
	Núm.	%	Núm.	%	Núm.	%	Núm.	%	Núm.	%	Núm.	%
Hasta 150 euros	620	0,47	9.327	0,79	7.610	1,58	6.047	11,24	60	0,69	23.664	1,28
De 150,01 a 250,00	1.102	0,84	14.780	1,25	59.662	12,35	28.948	53,80	1.018	11,66	105.510	5,69
De 250,01 a 300,00	2.101	1,61	38.088	3,23	104.648	21,67	1.507	2,80	79	0,90	146.423	7,90
De 300,01 a 350,00	10.712	8,21	58.013	4,93	41.364	8,57	918	1,71	173	1,98	111.180	6,00
De 350,01 a 400,00	11.723	8,98	43.352	3,68	37.554	7,78	819	1,52	396	4,54	93.844	5,06
De 400,01 a 450,00	12.750	9,77	33.329	2,83	21.014	4,35	1.389	2,58	6.709	76,84	75.191	4,06
De 450,01 a 500,00	2.982	2,28	33.734	2,86	6.876	1,42	417	0,78	115	1,32	44.124	2,38
De 500,01 a 550,00	18.541	14,20	79.611	6,76	16.178	3,35	2.523	4,69	66	0,76	116.919	6,31
De 550,01 a 600,00	17.706	13,56	464.463	39,43	164.692	34,10	389	0,72	33	0,38	647.283	34,92
De 600,01 a 633,29	3.326	2,55	34.447	2,92	3.044	0,63	9.670	17,97	11	0,13	50.498	2,72
De 633,30 a 700,00	9.360	7,17	72.253	6,13	8.485	1,76	342	0,64	20	0,23	90.460	4,88
De 700,01 a 800,00	21.975	16,83	182.156	15,47	5.911	1,22	135	0,25	19	0,22	210.196	11,34
De 800,01 a 900,00	4.400	3,37	29.284	2,49	1.510	0,31	161	0,30	12	0,14	35.367	1,91
De 900,01 a 1.000,00	3.012	2,31	22.786	1,93	1.033	0,21	289	0,54	3	0,03	27.123	1,46
De 1.000,01 a 1.100,00	2.943	2,25	19.612	1,67	756	0,16	93	0,17	7	0,08	23.411	1,26
De 1.100,01 a 1.200,00	2.267	1,74	13.921	1,18	604	0,13	124	0,23	3	0,03	16.919	0,91
De 1.200,01 a 1.300,00	1.462	1,12	8.907	0,76	596	0,12	8	0,01	2	0,02	10.975	0,59
De 1.300,01 a 1.400,00	1.050	0,80	5.746	0,49	719	0,15	5	0,01	3	0,03	7.523	0,41
De 1.400,01 a 1.500,00	471	0,36	3.065	0,26	293	0,06	7	0,01	0	0,00	3.836	0,21
De 1.500,01 a 1.600,00	314	0,24	1.832	0,16	350	0,07	1	0,00	1	0,01	2.498	0,13
De 1.600,01 a 1.700,00	285	0,22	1.430	0,12	1	0,00	1	0,00	0	0,00	1.717	0,09
De 1.700,01 a 1.800,00	261	0,20	1.101	0,09	3	0,00	5	0,01	0	0,00	1.370	0,07
De 1.800,01 a 1.900,00	212	0,16	1.023	0,09	2	0,00	2	0,00	1	0,01	1.240	0,07
De 1.900,01 a 2.000,00	212	0,16	815	0,07	2	0,00	4	0,01	0	0,00	1.033	0,06
De 2.000,01 a 2.100,00	144	0,11	760	0,06	2	0,00	0	0,00	0	0,00	906	0,05
De 2.100,01 a 2.200,00	102	0,08	635	0,05	1	0,00	0	0,00	0	0,00	738	0,04
De 2.200,01 a 2.300,00	94	0,07	674	0,06	0	0,00	0	0,00	0	0,00	768	0,04
De 2.300,01 a 2.400,00	88	0,07	555	0,05	0	0,00	0	0,00	0	0,00	643	0,03
De 2.400,01 a 2.466,18	47	0,04	392	0,03	0	0,00	0	0,00	0	0,00	439	0,02
De 2.466,19 a 2.466,21	136	0,10	1.346	0,11	2	0,00	0	0,00	0	0,00	1.484	0,08
Más de 2.466,21 euros	139	0,11	412	0,03	2	0,00	1	0,00	0	0,00	554	0,03
<b>TOTAL</b>	<b>130.537</b>	<b>100,00</b>	<b>1.177.849</b>	<b>100,00</b>	<b>482.914</b>	<b>100,00</b>	<b>53.805</b>	<b>100,00</b>	<b>8.731</b>	<b>100,00</b>	<b>1.853.836</b>	<b>100,00</b>



Distribución del número de pensiones en vigor por clases y tramos de cuantía

a 31 de diciembre de 2010

**R. E. Agrario**

**Cuadro 7.27**

Tramos de Cuantía	Incapacidad Permanente		Jubilación		Viudedad		Orfandad		Favor de familiares		TOTAL	
	Núm.	%	Núm.	%	Núm.	%	Núm.	%	Núm.	%	Núm.	%
Hasta 150 euros	105	0,16	2.634	0,75	2.038	1,03	1.963	8,09	34	1,06	6.774	1,06
De 150,01 a 250,00	171	0,26	1.463	0,42	12.335	6,22	12.012	49,52	511	15,92	26.492	4,14
De 250,01 a 300,00	2.281	3,48	8.712	2,49	45.295	22,83	177	0,73	37	1,15	56.502	8,82
De 300,01 a 350,00	14.742	22,51	11.382	3,26	14.113	7,11	245	1,01	59	1,84	40.541	6,33
De 350,01 a 400,00	3.966	6,06	8.673	2,48	2.415	1,22	277	1,14	96	2,99	15.427	2,41
De 400,01 a 450,00	7.774	11,87	11.735	3,36	7.049	3,55	788	3,25	2.384	74,29	29.730	4,64
De 450,01 a 500,00	921	1,41	5.601	1,60	1.029	0,52	85	0,35	37	1,15	7.673	1,20
De 500,01 a 550,00	10.514	16,05	28.674	8,21	5.980	3,01	859	3,54	20	0,62	46.047	7,19
De 550,01 a 600,00	14.615	22,31	189.719	54,33	105.784	53,32	90	0,37	9	0,28	310.217	48,43
De 600,01 a 633,29	1.571	2,40	6.642	1,90	83	0,04	7.285	30,03	1	0,03	15.582	2,43
De 633,30 a 700,00	3.128	4,78	5.907	1,69	2.075	1,05	140	0,58	4	0,12	11.254	1,76
De 700,01 a 800,00	3.631	5,54	62.000	17,76	85	0,04	47	0,19	5	0,16	65.768	10,27
De 800,01 a 900,00	1.268	1,94	3.083	0,88	45	0,02	40	0,16	4	0,12	4.440	0,69
De 900,01 a 1.000,00	221	0,34	1.076	0,31	17	0,01	159	0,66	0	0,00	1.473	0,23
De 1.000,01 a 1.100,00	397	0,61	876	0,25	19	0,01	19	0,08	1	0,03	1.312	0,20
De 1.100,01 a 1.200,00	74	0,11	352	0,10	9	0,00	67	0,28	2	0,06	504	0,08
De 1.200,01 a 1.300,00	41	0,06	225	0,06	5	0,00	3	0,01	3	0,09	277	0,04
De 1.300,01 a 1.400,00	27	0,04	116	0,03	7	0,00	0	0,00	1	0,03	151	0,02
De 1.400,01 a 1.500,00	6	0,01	100	0,03	5	0,00	1	0,00	1	0,03	113	0,02
De 1.500,01 a 1.600,00	13	0,02	54	0,02	2	0,00	0	0,00	0	0,00	69	0,01
De 1.600,01 a 1.700,00	3	0,00	31	0,01	0	0,00	0	0,00	0	0,00	34	0,01
De 1.700,01 a 1.800,00	8	0,01	31	0,01	0	0,00	0	0,00	0	0,00	39	0,01
De 1.800,01 a 1.900,00	2	0,00	17	0,00	0	0,00	1	0,00	0	0,00	20	0,00
De 1.900,01 a 2.000,00	2	0,00	26	0,01	0	0,00	0	0,00	0	0,00	28	0,00
De 2.000,01 a 2.100,00	0	0,00	14	0,00	0	0,00	0	0,00	0	0,00	14	0,00
De 2.100,01 a 2.200,00	1	0,00	10	0,00	0	0,00	0	0,00	0	0,00	11	0,00
De 2.200,01 a 2.300,00	1	0,00	13	0,00	0	0,00	0	0,00	0	0,00	14	0,00
De 2.300,01 a 2.400,00	1	0,00	6	0,00	0	0,00	0	0,00	0	0,00	7	0,00
De 2.400,01 a 2.466,18	2	0,00	3	0,00	0	0,00	0	0,00	0	0,00	5	0,00
De 2.466,19 a 2.466,21	5	0,01	13	0,00	0	0,00	0	0,00	0	0,00	18	0,00
Más de 2.466,21 euros	8	0,01	2	0,00	0	0,00	0	0,00	0	0,00	10	0,00
<b>TOTAL</b>	<b>65.499</b>	<b>100,00</b>	<b>349.190</b>	<b>100,00</b>	<b>198.390</b>	<b>100,00</b>	<b>24.258</b>	<b>100,00</b>	<b>3.209</b>	<b>100,00</b>	<b>640.546</b>	<b>100,00</b>

Distribución del número de pensiones en vigor por clases y tramos de cuantía

a 31 de diciembre de 2010

**R. E. de Trabajadores del Mar**

Cuadro 7.28

Tramos de Cuantía	Incapacidad Permanente		Jubilación		Viudedad		Orfandad		Favor de familiares		TOTAL	
	Núm.	%	Núm.	%	Núm.	%	Núm.	%	Núm.	%	Núm.	%
Hasta 150 euros	75	0,84	1.392	1,95	1.093	2,40	201	4,13	5	0,54	2.766	2,10
De 150,01 a 250,00	49	0,55	795	1,12	1.430	3,14	2.087	42,91	156	16,90	4.517	3,44
De 250,01 a 300,00	84	0,94	386	0,54	2.947	6,47	249	5,12	24	2,60	3.690	2,81
De 300,01 a 350,00	317	3,55	607	0,85	3.325	7,30	260	5,35	46	4,98	4.555	3,46
De 350,01 a 400,00	513	5,74	596	0,84	2.485	5,46	141	2,90	17	1,84	3.752	2,85
De 400,01 a 450,00	616	6,90	700	0,98	2.356	5,18	202	4,15	365	39,54	4.239	3,22
De 450,01 a 500,00	452	5,06	656	0,92	1.264	2,78	108	2,22	47	5,09	2.527	1,92
De 500,01 a 550,00	728	8,15	1.150	1,61	2.141	4,70	191	3,93	47	5,09	4.257	3,24
De 550,01 a 600,00	871	9,75	10.769	15,12	16.167	35,52	61	1,25	26	2,82	27.894	21,22
De 600,01 a 633,29	394	4,41	2.096	2,94	1.137	2,50	965	19,84	17	1,84	4.609	3,51
De 633,30 a 700,00	774	8,67	3.744	5,26	2.419	5,31	85	1,75	29	3,14	7.051	5,36
De 700,01 a 800,00	916	10,26	9.603	13,48	2.549	5,60	61	1,25	30	3,25	13.159	10,01
De 800,01 a 900,00	694	7,77	5.094	7,15	2.691	5,91	59	1,21	32	3,47	8.570	6,52
De 900,01 a 1.000,00	429	4,80	3.914	5,50	1.050	2,31	49	1,01	20	2,17	5.462	4,15
De 1.000,01 a 1.100,00	388	4,34	3.232	4,54	638	1,40	35	0,72	21	2,28	4.314	3,28
De 1.100,01 a 1.200,00	273	3,06	3.092	4,34	480	1,05	50	1,03	23	2,49	3.918	2,98
De 1.200,01 a 1.300,00	210	2,35	2.359	3,31	385	0,85	23	0,47	10	1,08	2.987	2,27
De 1.300,01 a 1.400,00	203	2,27	2.083	2,92	517	1,14	14	0,29	1	0,11	2.818	2,14
De 1.400,01 a 1.500,00	180	2,02	2.160	3,03	386	0,85	8	0,16	4	0,43	2.738	2,08
De 1.500,01 a 1.600,00	104	1,16	2.819	3,96	38	0,08	1	0,02	1	0,11	2.963	2,25
De 1.600,01 a 1.700,00	92	1,03	2.102	2,95	11	0,02	2	0,04	1	0,11	2.208	1,68
De 1.700,01 a 1.800,00	79	0,88	1.560	2,19	5	0,01	4	0,08	1	0,11	1.649	1,25
De 1.800,01 a 1.900,00	79	0,88	1.492	2,09	3	0,01	2	0,04	0	0,00	1.576	1,20
De 1.900,01 a 2.000,00	72	0,81	1.247	1,75	0	0,00	3	0,06	0	0,00	1.322	1,01
De 2.000,01 a 2.100,00	49	0,55	1.061	1,49	0	0,00	2	0,04	0	0,00	1.112	0,85
De 2.100,01 a 2.200,00	41	0,46	924	1,30	0	0,00	0	0,00	0	0,00	965	0,73
De 2.200,01 a 2.300,00	45	0,50	950	1,33	0	0,00	0	0,00	0	0,00	995	0,76
De 2.300,01 a 2.400,00	42	0,47	1.009	1,42	0	0,00	0	0,00	0	0,00	1.051	0,80
De 2.400,01 a 2.466,18	34	0,38	668	0,94	0	0,00	0	0,00	0	0,00	702	0,53
De 2.466,19 a 2.466,21	95	1,06	2.927	4,11	0	0,00	1	0,02	0	0,00	3.023	2,30
Más de 2.466,21 euros	34	0,38	41	0,06	0	0,00	0	0,00	0	0,00	75	0,06
<b>TOTAL</b>	<b>8.932</b>	<b>100,00</b>	<b>71.228</b>	<b>100,00</b>	<b>45.517</b>	<b>100,00</b>	<b>4.864</b>	<b>100,00</b>	<b>923</b>	<b>100,00</b>	<b>131.464</b>	<b>100,00</b>

Distribución del número de pensiones en vigor por clases y tramos de cuantía

a 31 de diciembre de 2010

**R. E. de la Minería del Carbón**

*Cuadro 7.29*

Tramos de Cuantía	Incapacidad Permanente		Jubilación		Viudedad		Orfandad		Favor de familiares		TOTAL	
	Núm.	%	Núm.	%	Núm.	%	Núm.	%	Núm.	%	Núm.	%
Hasta 150 euros	41	1,08	731	1,93	1.016	4,27	43	2,11	3	0,61	1.834	2,69
De 150,01 a 250,00	5	0,13	118	0,31	395	1,66	260	12,78	28	5,66	806	1,18
De 250,01 a 300,00	0	0,00	42	0,11	520	2,19	158	7,76	14	2,83	734	1,08
De 300,01 a 350,00	12	0,32	57	0,15	318	1,34	147	7,22	14	2,83	548	0,81
De 350,01 a 400,00	29	0,76	66	0,17	329	1,38	180	8,85	11	2,22	615	0,90
De 400,01 a 450,00	23	0,61	60	0,16	407	1,71	119	5,85	112	22,63	721	1,06
De 450,01 a 500,00	34	0,89	61	0,16	336	1,41	98	4,82	23	4,65	552	0,81
De 500,01 a 550,00	41	1,08	80	0,21	591	2,48	204	10,02	20	4,04	936	1,37
De 550,01 a 600,00	83	2,18	641	1,69	4.962	20,85	47	2,31	21	4,24	5.754	8,45
De 600,01 a 633,29	67	1,76	101	0,27	874	3,67	385	18,92	14	2,83	1.441	2,12
De 633,30 a 700,00	97	2,55	193	0,51	2.273	9,55	40	1,97	25	5,05	2.628	3,86
De 700,01 a 800,00	249	6,55	510	1,34	3.056	12,84	54	2,65	25	5,05	3.894	5,72
De 800,01 a 900,00	282	7,42	400	1,05	2.349	9,87	66	3,24	38	7,68	3.135	4,61
De 900,01 a 1.000,00	345	9,08	495	1,30	1.782	7,49	52	2,56	41	8,28	2.715	3,99
De 1.000,01 a 1.100,00	291	7,66	652	1,72	1.456	6,12	49	2,41	28	5,66	2.476	3,64
De 1.100,01 a 1.200,00	300	7,89	1.397	3,68	1.138	4,78	33	1,62	24	4,85	2.892	4,25
De 1.200,01 a 1.300,00	228	6,00	1.479	3,90	678	2,85	25	1,23	15	3,03	2.425	3,56
De 1.300,01 a 1.400,00	238	6,26	1.839	4,85	860	3,61	26	1,28	11	2,22	2.974	4,37
De 1.400,01 a 1.500,00	245	6,45	1.886	4,97	378	1,59	17	0,84	10	2,02	2.536	3,73
De 1.500,01 a 1.600,00	141	3,71	1.999	5,27	57	0,24	6	0,29	7	1,41	2.210	3,25
De 1.600,01 a 1.700,00	164	4,32	1.968	5,19	11	0,05	5	0,25	4	0,81	2.152	3,16
De 1.700,01 a 1.800,00	145	3,82	2.385	6,28	3	0,01	3	0,15	0	0,00	2.536	3,73
De 1.800,01 a 1.900,00	135	3,55	2.387	6,29	1	0,00	3	0,15	4	0,81	2.530	3,72
De 1.900,01 a 2.000,00	106	2,79	1.902	5,01	1	0,00	11	0,54	3	0,61	2.023	2,97
De 2.000,01 a 2.100,00	71	1,87	1.637	4,31	1	0,00	2	0,10	0	0,00	1.711	2,51
De 2.100,01 a 2.200,00	50	1,32	1.862	4,91	1	0,00	1	0,05	0	0,00	1.914	2,81
De 2.200,01 a 2.300,00	60	1,58	1.419	3,74	0	0,00	1	0,05	0	0,00	1.480	2,17
De 2.300,01 a 2.400,00	45	1,18	1.480	3,90	0	0,00	0	0,00	0	0,00	1.525	2,24
De 2.400,01 a 2.466,18	39	1,03	1.318	3,47	1	0,00	0	0,00	0	0,00	1.358	1,99
De 2.466,19 a 2.466,21	170	4,47	8.746	23,05	0	0,00	0	0,00	0	0,00	8.916	13,10
Más de 2.466,21 euros	64	1,68	39	0,10	0	0,00	0	0,00	0	0,00	103	0,15
<b>TOTAL</b>	<b>3.800</b>	<b>100,00</b>	<b>37.950</b>	<b>100,00</b>	<b>23.794</b>	<b>100,00</b>	<b>2.035</b>	<b>100,00</b>	<b>495</b>	<b>100,00</b>	<b>68.074</b>	<b>100,00</b>

Distribución del número de pensiones en vigor por clases y tramos de cuantía

a 31 de diciembre de 2010

**R. E. de Empleados de Hogar**

**Cuadro 7.30**

Tramos de Cuantía	Incapacidad Permanente		Jubilación		Viudedad		Orfandad		Favor de familiares		TOTAL	
	Núm.	%	Núm.	%	Núm.	%	Núm.	%	Núm.	%	Núm.	%
Hasta 150 euros	287	2,28	5.414	3,45	698	6,88	444	19,59	3	0,49	6.846	3,75
De 150,01 a 250,00	442	3,51	4.986	3,18	1.209	11,92	760	33,54	58	9,40	7.455	4,08
De 250,01 a 300,00	555	4,41	5.655	3,60	6.002	59,19	17	0,75	1	0,16	12.230	6,70
De 300,01 a 350,00	1.676	13,32	11.868	7,56	1.226	12,09	13	0,57	6	0,97	14.789	8,10
De 350,01 a 400,00	847	6,73	9.985	6,36	173	1,71	74	3,27	44	7,13	11.123	6,09
De 400,01 a 450,00	1.084	8,62	7.812	4,98	166	1,64	91	4,02	479	77,63	9.632	5,28
De 450,01 a 500,00	232	1,84	4.985	3,18	25	0,25	32	1,41	23	3,73	5.297	2,90
De 500,01 a 550,00	3.223	25,62	10.093	6,43	110	1,08	143	6,31	1	0,16	13.570	7,44
De 550,01 a 600,00	3.535	28,10	93.345	59,49	476	4,69	17	0,75	1	0,16	97.374	53,36
De 600,01 a 633,29	137	1,09	1.001	0,64	1	0,01	617	27,23	0	0,00	1.756	0,96
De 633,30 a 700,00	113	0,90	441	0,28	51	0,50	5	0,22	0	0,00	610	0,33
De 700,01 a 800,00	115	0,91	773	0,49	1	0,01	9	0,40	1	0,16	899	0,49
De 800,01 a 900,00	263	2,09	415	0,26	0	0,00	2	0,09	0	0,00	680	0,37
De 900,01 a 1.000,00	26	0,21	68	0,04	1	0,01	27	1,19	0	0,00	122	0,07
De 1.000,01 a 1.100,00	25	0,20	30	0,02	0	0,00	5	0,22	0	0,00	60	0,03
De 1.100,01 a 1.200,00	7	0,06	7	0,00	0	0,00	10	0,44	0	0,01	24	0,01
De 1.200,01 a 1.300,00	3	0,02	7	0,00	0	0,00	0	0,00	0	0,00	10	0,01
De 1.300,01 a 1.400,00	4	0,03	3	0,00	0	0,00	0	0,00	0	0,00	7	0,00
De 1.400,01 a 1.500,00	2	0,02	3	0,00	0	0,00	0	0,00	0	0,00	5	0,00
De 1.500,01 a 1.600,00	2	0,02	3	0,00	1	0,01	0	0,01	0	0,00	6	0,00
De 1.600,01 a 1.700,00	2	0,02	2	0,00	0	0,00	0	0,00	0	0,00	4	0,00
De 1.700,01 a 1.800,00	0	0,00	0	0,00	0	0,00	0	0,00	0	0,00	0	0,00
De 1.800,01 a 1.900,00	0	0,00	0	0,00	0	0,00	0	0,00	0	0,00	0	0,00
De 1.900,01 a 2.000,00	0	0,00	1	0,00	0	0,00	0	0,00	0	0,00	1	0,00
De 2.000,01 a 2.100,00	1	0,01	0	0,00	0	0,00	0	0,00	0	0,00	1	0,00
De 2.100,01 a 2.200,00	0	0,00	0	0,00	0	0,00	0	0,00	0	0,00	0	0,00
De 2.200,01 a 2.300,00	0	0,00	0	0,00	0	0,00	0	0,00	0	0,00	0	0,00
De 2.300,01 a 2.400,00	0	0,00	0	0,00	0	0,00	0	0,00	0	0,00	0	0,00
De 2.400,01 a 2.466,18	0	0,00	0	0,00	0	0,00	0	0,00	0	0,00	0	0,00
De 2.466,19 a 2.466,21	0	0,00	0	0,00	0	0,00	0	0,00	0	0,00	0	0,00
Más de 2.466,21 euros	0	0,00	0	0,00	0	0,00	0	0,00	0	0,00	0	0,00
<b>TOTAL</b>	<b>12.581</b>	<b>100,00</b>	<b>156.897</b>	<b>100,00</b>	<b>10.140</b>	<b>100,00</b>	<b>2.266</b>	<b>100,00</b>	<b>617</b>	<b>100,00</b>	<b>182.501</b>	<b>100,00</b>

Distribución del número de pensiones en vigor por clases y tramos de cuantía

a 31 de diciembre de 2010

**Accidentes de Trabajo**

Cuadro 7.31

Tramos de Cuantía	Incapacidad Permanente		Jubilación		Viudedad		Orfandad		Favor de familiares		TOTAL	
	Núm.	%	Núm.	%	Núm.	%	Núm.	%	Núm.	%	Núm.	%
Hasta 150 euros	580	0,67	4.873	10,41	183	0,30	241	1,81	2	0,19	5.879	2,81
De 150,01 a 250,00	1.469	1,71	4.099	8,76	3.484	5,62	6.215	46,57	59	5,53	15.326	7,33
De 250,01 a 300,00	991	1,15	883	1,89	2.306	3,72	1.595	11,95	14	1,31	5.789	2,77
De 300,01 a 350,00	1.848	2,15	687	1,47	1.935	3,12	1.096	8,21	24	2,25	5.590	2,67
De 350,01 a 400,00	2.167	2,52	335	0,72	1.755	2,83	749	5,61	21	1,97	5.027	2,40
De 400,01 a 450,00	3.078	3,58	356	0,76	3.009	4,85	667	5,00	153	14,34	7.263	3,47
De 450,01 a 500,00	4.409	5,13	423	0,90	2.568	4,14	382	2,86	49	4,59	7.831	3,74
De 500,01 a 550,00	6.724	7,82	700	1,50	4.534	7,31	846	6,34	66	6,19	12.870	6,15
De 550,01 a 600,00	6.629	7,71	6.824	14,58	17.255	27,82	478	3,58	51	4,78	31.237	14,93
De 600,01 a 633,29	4.191	4,88	1.312	2,80	2.280	3,68	601	4,50	48	4,50	8.432	4,03
De 633,30 a 700,00	7.095	8,26	1.999	4,27	4.356	7,02	106	0,79	105	9,84	13.661	6,53
De 700,01 a 800,00	8.457	9,84	5.538	11,83	4.250	6,85	125	0,94	105	9,84	18.475	8,83
De 800,01 a 900,00	6.951	8,09	3.081	6,58	3.059	4,93	64	0,48	108	10,12	13.263	6,34
De 900,01 a 1.000,00	5.434	6,32	2.407	5,14	2.218	3,58	47	0,35	63	5,90	10.169	4,86
De 1.000,01 a 1.100,00	4.134	4,81	2.031	4,34	1.780	2,87	24	0,18	51	4,78	8.020	3,83
De 1.100,01 a 1.200,00	3.608	4,20	1.860	3,97	1.391	2,24	17	0,13	26	2,44	6.902	3,30
De 1.200,01 a 1.300,00	2.755	3,21	1.384	2,96	1.202	1,94	24	0,18	38	3,56	5.403	2,58
De 1.300,01 a 1.400,00	2.349	2,73	1.183	2,53	978	1,58	14	0,10	20	1,87	4.544	2,17
De 1.400,01 a 1.500,00	2.279	2,65	1.025	2,19	2.049	3,30	8	0,06	17	1,59	5.378	2,57
De 1.500,01 a 1.600,00	2.167	2,52	843	1,80	1.124	1,81	4	0,03	7	0,66	4.145	1,98
De 1.600,01 a 1.700,00	1.328	1,55	746	1,59	70	0,11	10	0,07	6	0,56	2.160	1,03
De 1.700,01 a 1.800,00	1.050	1,22	601	1,28	71	0,11	6	0,04	9	0,84	1.737	0,83
De 1.800,01 a 1.900,00	900	1,05	532	1,14	57	0,09	3	0,02	5	0,47	1.497	0,72
De 1.900,01 a 2.000,00	844	0,98	489	1,04	58	0,09	9	0,07	5	0,47	1.405	0,67
De 2.000,01 a 2.100,00	1.062	1,24	507	1,08	26	0,04	10	0,07	11	1,03	1.616	0,77
De 2.100,01 a 2.200,00	697	0,81	609	1,30	10	0,02	4	0,03	2	0,19	1.322	0,63
De 2.200,01 a 2.300,00	349	0,41	233	0,50	5	0,01	0	0,00	0	0,00	587	0,28
De 2.300,01 a 2.400,00	294	0,34	134	0,29	0	0,00	0	0,00	2	0,19	430	0,21
De 2.400,01 a 2.466,18	207	0,24	113	0,24	0	0,00	0	0,00	0	0,00	320	0,15
De 2.466,19 a 2.466,21	869	1,01	693	1,48	3	0,00	0	0,00	0	0,00	1.565	0,75
Más de 2.466,21 euros	1.021	1,19	299	0,64	0	0,00	0	0,00	0	0,00	1.320	0,63
<b>TOTAL</b>	<b>85.936</b>	<b>100,00</b>	<b>46.799</b>	<b>100,00</b>	<b>62.016</b>	<b>100,00</b>	<b>13.345</b>	<b>100,00</b>	<b>1.067</b>	<b>100,00</b>	<b>209.163</b>	<b>100,00</b>

Distribución del número de pensiones en vigor por clases y tramos de cuantía

a 31 de diciembre de 2010

**Enfermedades Profesionales**

Cuadro 7.32

Tramos de Cuantía	Incapacidad Permanente		Jubilación		Viudedad		Orfandad		Favor de familiares		TOTAL	
	Núm.	%	Núm.	%	Núm.	%	Núm.	%	Núm.	%	Núm.	%
Hasta 150 euros	14	0,10	6	0,05	28	0,18	52	4,26			100	0,23
De 150,01 a 250,00	95	0,71	22	0,18	512	3,24	261	21,39	10	4,44	900	2,11
De 250,01 a 300,00	91	0,68	28	0,23	474	3,00	80	6,56	4	1,78	677	1,59
De 300,01 a 350,00	414	3,10	70	0,58	396	2,50	53	4,34	7	3,11	940	2,20
De 350,01 a 400,00	355	2,65	45	0,37	267	1,69	54	4,43	2	0,89	723	1,69
De 400,01 a 450,00	463	3,46	43	0,36	309	1,95	71	5,82	35	15,56	921	2,16
De 450,01 a 500,00	688	5,15	84	0,70	209	1,32	33	2,70	15	6,67	1.029	2,41
De 500,01 a 550,00	1.002	7,49	82	0,68	528	3,34	59	4,84	5	2,22	1.676	3,93
De 550,01 a 600,00	888	6,64	798	6,64	4.776	30,19	41	3,36	4	1,78	6.507	15,25
De 600,01 a 633,29	549	4,11	194	1,61	449	2,84	298	24,43	2	0,89	1.492	3,50
De 633,30 a 700,00	991	7,41	331	2,75	1.160	7,33	29	2,38	8	3,56	2.519	5,90
De 700,01 a 800,00	1.267	9,48	888	7,39	1.146	7,24	25	2,05	16	7,11	3.342	7,83
De 800,01 a 900,00	997	7,46	517	4,30	1.010	6,38	35	2,87	37	16,44	2.596	6,09
De 900,01 a 1.000,00	824	6,16	521	4,33	987	6,24	28	2,30	14	6,22	2.374	5,56
De 1.000,01 a 1.100,00	662	4,95	506	4,21	951	6,01	23	1,89	6	2,67	2.148	5,04
De 1.100,01 a 1.200,00	598	4,47	615	5,12	874	5,52	13	1,07	9	4,00	2.109	4,94
De 1.200,01 a 1.300,00	519	3,88	595	4,95	520	3,29	10	0,82	7	3,11	1.651	3,87
De 1.300,01 a 1.400,00	475	3,55	680	5,66	416	2,63	15	1,23	8	3,56	1.594	3,74
De 1.400,01 a 1.500,00	449	3,36	647	5,38	579	3,66	7	0,57	7	3,11	1.689	3,96
De 1.500,01 a 1.600,00	470	3,51	553	4,60	170	1,07	7	0,57	10	4,44	1.210	2,84
De 1.600,01 a 1.700,00	245	1,83	509	4,23	18	0,11	5	0,41	4	1,78	781	1,83
De 1.700,01 a 1.800,00	203	1,52	471	3,92	10	0,06	2	0,16	4	1,78	690	1,62
De 1.800,01 a 1.900,00	203	1,52	464	3,86	12	0,08	2	0,16	3	1,33	684	1,60
De 1.900,01 a 2.000,00	195	1,46	444	3,69	9	0,06	6	0,49	4	1,78	658	1,54
De 2.000,01 a 2.100,00	229	1,71	725	6,03	5	0,03	7	0,57	4	1,78	970	2,27
De 2.100,01 a 2.200,00	169	1,26	630	5,24	5	0,03	2	0,16	0	0,00	806	1,89
De 2.200,01 a 2.300,00	49	0,37	177	1,47	0	0,00	0	0,00	0	0,00	226	0,53
De 2.300,01 a 2.400,00	28	0,21	142	1,18	1	0,01	1	0,08	0	0,00	172	0,40
De 2.400,01 a 2.466,18	35	0,26	161	1,34	1	0,01	0	0,00	0	0,00	197	0,46
De 2.466,19 a 2.466,21	159	1,19	1.051	8,74	0	0,00	0	0,00	0	0,00	1.210	2,84
Más de 2.466,21 euros	46	0,34	23	0,19	0	0,00	1	0,08	0	0,00	70	0,16
<b>TOTAL</b>	<b>13.372</b>	<b>100,00</b>	<b>12.022</b>	<b>100,00</b>	<b>15.822</b>	<b>100,00</b>	<b>1.220</b>	<b>100,00</b>	<b>225</b>	<b>100,00</b>	<b>42.661</b>	<b>100,00</b>

Distribución del número de pensiones en vigor por clases y tramos de cuantía

a 31 de diciembre de 2010

SOVI

Cuadro 7.33

Tramos de Cuantía	Incapacidad Permanente		Jubilación		Viudedad		TOTAL	
	Núm.	%	Núm.	%	Núm.	%	Núm.	%
Hasta 150 euros	508	2,11	8.040	2,20	4.361	11,83	12.909	3,03
De 150,01 a 250,00	297	1,23	9.979	2,73	940	2,55	11.216	2,63
De 250,01 a 300,00	302	1,26	4.822	1,32	168	0,46	5.292	1,24
De 300,01 a 350,00	529	2,20	6.416	1,76	164	0,45	7.109	1,67
De 350,01 a 400,00	22.427	93,20	336.066	91,99	31.217	84,71	389.710	91,43
De 400,01 a 450,00	0	0,00	0	0,00	0	0,00	0	0,00
De 450,01 a 500,00	0	0,00	0	0,00	0	0,00	0	0,00
De 500,01 a 550,00	0	0,00	0	0,00	0	0,00	0	0,00
De 550,01 a 600,00	0	0,00	0	0,00	0	0,00	0	0,00
De 600,01 a 633,29	0	0,00	0	0,00	0	0,00	0	0,00
De 633,30 a 700,00	0	0,00	0	0,00	0	0,00	0	0,00
De 700,01 a 800,00	0	0,00	0	0,00	0	0,00	0	0,00
De 800,01 a 900,00	0	0,00	0	0,00	0	0,00	0	0,00
De 900,01 a 1.000,00	0	0,00	0	0,00	0	0,00	0	0,00
De 1.000,01 a 1.100,00	0	0,00	0	0,00	0	0,00	0	0,00
De 1.100,01 a 1.200,00	0	0,00	0	0,00	0	0,00	0	0,00
De 1.200,01 a 1.300,00	0	0,00	0	0,00	0	0,00	0	0,00
De 1.300,01 a 1.400,00	0	0,00	0	0,00	0	0,00	0	0,00
De 1.400,01 a 1.500,00	0	0,00	0	0,00	0	0,00	0	0,00
De 1.500,01 a 1.600,00	0	0,00	0	0,00	0	0,00	0	0,00
De 1.600,01 a 1.700,00	0	0,00	0	0,00	0	0,00	0	0,00
De 1.700,01 a 1.800,00	0	0,00	0	0,00	0	0,00	0	0,00
De 1.800,01 a 1.900,00	0	0,00	0	0,00	0	0,00	0	0,00
De 1.900,01 a 2.000,00	0	0,00	0	0,00	0	0,00	0	0,00
De 2.000,01 a 2.100,00	0	0,00	0	0,00	0	0,00	0	0,00
De 2.100,01 a 2.200,00	0	0,00	0	0,00	0	0,00	0	0,00
De 2.200,01 a 2.300,00	0	0,00	0	0,00	0	0,00	0	0,00
De 2.300,01 a 2.400,00	0	0,00	0	0,00	0	0,00	0	0,00
De 2.400,01 a 2.466,18	0	0,00	0	0,00	0	0,00	0	0,00
De 2.466,19 a 2.466,21	0	0,00	0	0,00	0	0,00	0	0,00
Más de 2.466,21 euros	0	0,00	0	0,00	0	0,00	0	0,00
<b>TOTAL</b>	<b>24.063</b>	<b>100,00</b>	<b>365.323</b>	<b>100,00</b>	<b>36.850</b>	<b>100,000</b>	<b>426.236</b>	<b>100,00</b>

Importe mensual de las pensiones en vigor por clases, conceptos y regímenes (en millones de €)  
 Datos a 31 de diciembre de 2010

Cuadro 7.34

Regímenes	Incapacidad Permanente			Jubilación			Viudedad			Orfandad			Favor de Familiares			TOTAL								
	P. inicial	Reval.	Mínim.	TOTAL	P. inicial	Reval.	Mínim.	TOTAL	P. inicial	Reval.	Mínim.	TOTAL	P. inicial	Reval.	Mínim.	TOTAL	P. inicial	Reval.	Mínim.	TOTAL				
General	458,92	94,67	5,02	558,61	2.455,64	747,95	114,30	3.317,89	435,07	391,66	81,94	908,67	33,42	21,27	6,39	61,08	3,81	5,92	0,93	10,66	3.386,86	1.261,46	208,59	4.856,91
Trabajadores autónomos	65,57	10,64	4,05	80,25	448,69	166,06	101,51	716,26	77,10	74,48	54,38	205,97	6,06	5,53	4,70	16,30	0,65	2,02	0,76	3,44	598,07	258,73	165,40	1.022,21
Agrario	23,41	6,37	2,42	32,19	108,17	55,12	35,70	198,98	21,80	33,65	36,17	91,62	1,92	3,49	3,02	8,43	0,22	0,75	0,25	1,22	155,52	99,37	77,55	332,44
Trabajadores del mar	5,51	1,60	0,09	7,20	52,23	21,54	2,49	76,27	9,79	12,18	4,03	26,01	0,71	0,83	0,33	1,87	0,13	0,27	0,05	0,45	68,38	36,42	6,99	111,79
Minería del carbón	3,19	1,81	0,00	5,00	47,59	21,14	0,18	68,92	7,17	9,60	0,84	17,62	0,43	0,59	0,08	1,10	0,12	0,23	0,01	0,35	58,49	33,37	1,11	92,98
Empleados de hogar	3,73	1,20	1,04	5,97	32,20	21,70	22,98	76,88	1,42	1,26	0,24	2,91	0,24	0,29	0,27	0,79	0,07	0,14	0,04	0,24	37,65	24,59	24,56	86,80
Accidentados de trabajo	67,15	19,53	0,26	86,95	21,86	17,76	1,91	41,53	21,26	18,88	4,23	44,38	3,41	1,18	0,24	4,82	0,48	0,35	0,01	0,85	114,17	57,70	6,66	178,53
Enfermedades profesionales	10,93	3,24	0,01	14,18	12,20	6,60	0,18	18,99	5,10	6,39	1,15	12,63	0,23	0,36	0,08	0,67	0,08	0,12	0,00	0,21	28,54	16,71	1,43	46,68
SOVI	0,15	8,62	0,00	8,77	3,02	128,96	0,00	131,97	0,22	11,94	0,00	12,16	-	-	-	-	-	-	-	-	3,39	149,51	0,00	152,90
<b>Total sistema</b>	<b>638,56</b>	<b>147,67</b>	<b>12,89</b>	<b>799,12</b>	<b>3.181,60</b>	<b>1.186,83</b>	<b>279,25</b>	<b>4.647,68</b>	<b>578,93</b>	<b>560,03</b>	<b>183,00</b>	<b>1.321,96</b>	<b>46,42</b>	<b>33,53</b>	<b>15,11</b>	<b>95,06</b>	<b>5,56</b>	<b>9,81</b>	<b>2,04</b>	<b>17,41</b>	<b>4.451,08</b>	<b>1.937,87</b>	<b>492,30</b>	<b>6.881,25</b>



Distribución porcentual del importe mensual de las pensiones en vigor por clases, conceptos y regímenes  
 Datos a 31 de diciembre de 2010

Cuadro 7.35

Regímenes	Incapacidad Permanente			Jubilación			Viudedad			Orfandad			Favor de Familiares			TOTAL								
	P. inicial	Reval.	Mínim.	TOTAL	P. inicial	Reval.	Mínim.	TOTAL	P. inicial	Reval.	Mínim.	TOTAL	P. inicial	Reval.	Mínim.	TOTAL	P. inicial	Reval.	Mínim.	TOTAL				
General	82,15	16,95	0,90	100,00	74,01	22,54	3,45	100,00	47,88	43,10	9,02	100,00	54,72	34,81	10,47	100,00	35,71	55,59	8,70	100,00	69,73	25,97	4,29	100,00
Trabajadores autónomos	81,70	13,26	5,04	100,00	62,64	23,18	14,17	100,00	37,44	36,16	26,40	100,00	37,21	33,94	28,85	100,00	18,93	58,87	22,20	100,00	58,51	25,31	16,18	100,00
Agrario	72,71	19,78	7,51	100,00	54,36	27,70	17,94	100,00	23,79	36,72	39,48	100,00	22,82	41,38	35,79	100,00	18,18	61,60	20,22	100,00	46,78	29,89	23,33	100,00
Trabajadores del mar	76,55	22,23	1,22	100,00	68,49	28,24	3,27	100,00	37,66	46,83	15,51	100,00	38,11	44,40	17,49	100,00	28,76	60,84	10,40	100,00	61,17	32,58	6,25	100,00
Minería del carbón	63,70	36,23	0,07	100,00	69,06	30,68	0,26	100,00	40,71	54,51	4,79	100,00	38,89	53,74	7,38	100,00	33,16	64,78	2,05	100,00	62,91	35,89	1,20	100,00
Empleados de hogar	62,53	20,08	17,39	100,00	41,88	28,23	29,89	100,00	48,63	43,17	8,20	100,00	29,65	36,65	33,69	100,00	27,92	56,09	15,99	100,00	43,38	28,32	28,30	100,00
Accidentes de trabajo	77,24	22,46	0,30	100,00	52,63	42,76	4,60	100,00	47,91	42,55	9,54	100,00	70,73	24,38	4,89	100,00	56,89	41,70	1,41	100,00	63,95	32,32	3,73	100,00
Enfermedades profesionales	77,07	22,85	0,08	100,00	64,25	34,78	0,97	100,00	40,34	50,54	9,12	100,00	33,73	54,10	12,18	100,00	40,14	58,79	1,08	100,00	61,13	35,80	3,07	100,00
SOVI	1,74	98,26	0,00	100,00	2,29	97,71	0,00	100,00	1,82	98,18	0,00	100,00	-	-	-	100,00	-	-	-	100,00	2,22	97,78	0,00	100,00
<b>Total sistema</b>	<b>79,91</b>	<b>18,48</b>	<b>1,61</b>	<b>100,00</b>	<b>68,46</b>	<b>25,54</b>	<b>6,01</b>	<b>100,00</b>	<b>43,79</b>	<b>42,36</b>	<b>13,84</b>	<b>100,00</b>	<b>48,83</b>	<b>35,27</b>	<b>15,89</b>	<b>100,00</b>	<b>31,91</b>	<b>56,35</b>	<b>11,74</b>	<b>100,00</b>	<b>64,68</b>	<b>28,16</b>	<b>7,15</b>	<b>100,00</b>

Pensiones en vigor con complemento por mínimos por clases y regímenes

Cuadro 7.36

Datos a 31 de diciembre de 2010

Regímenes	I. Permanente		Jubilación		Viudedad		Orfandad		F. de Familiares		TOTAL	
	Número.	%	Número.	%	Número.	%	Número.	%	Número.	%	Número.	%
General	40.428	6,58	559.075	16,78	403.461	27,64	62.784	37,22	7.711	34,48	1.073.459	19,18
Trabajadores autónomos	24.208	18,50	498.157	42,07	197.725	40,84	38.710	71,94	7.397	3,08	766.197	41,16
Agrario	21.564	32,76	215.449	61,21	125.095	62,66	21.137	87,13	2.757	85,91	386.002	59,85
Trabajadores del mar	719	8,00	13.581	18,98	18.459	40,23	2.564	52,71	434	47,02	35.757	27,04
Minería del carbón	32	0,82	980	2,51	4.619	18,87	491	24,13	105	21,21	6.227	8,91
Empleados de hogar	6.308	50,13	99.182	59,48	951	9,37	1.649	72,77	496	80,39	108.586	56,45
Accidentes de trabajo	1.417	1,65	8.409	17,97	18.283	29,48	2.757	20,66	131	12,28	30.997	14,82
Enfermedades profesionales	80	0,60	975	8,11	4.811	30,41	505	41,39	27	12,00	6.398	15,00
<b>Total sistema</b>	<b>94.756</b>	<b>10,13</b>	<b>1.395.808</b>	<b>26,83</b>	<b>773.404</b>	<b>33,60</b>	<b>130.597</b>	<b>48,28</b>	<b>19.058</b>	<b>50,65</b>	<b>2.413.623</b>	<b>27,59</b>

Número de pensiones en vigor con complementos a mínimos relación porcentual sobre el total de pensiones. a 31 de diciembre de 2010

Gráfico 7.12

por CLASES

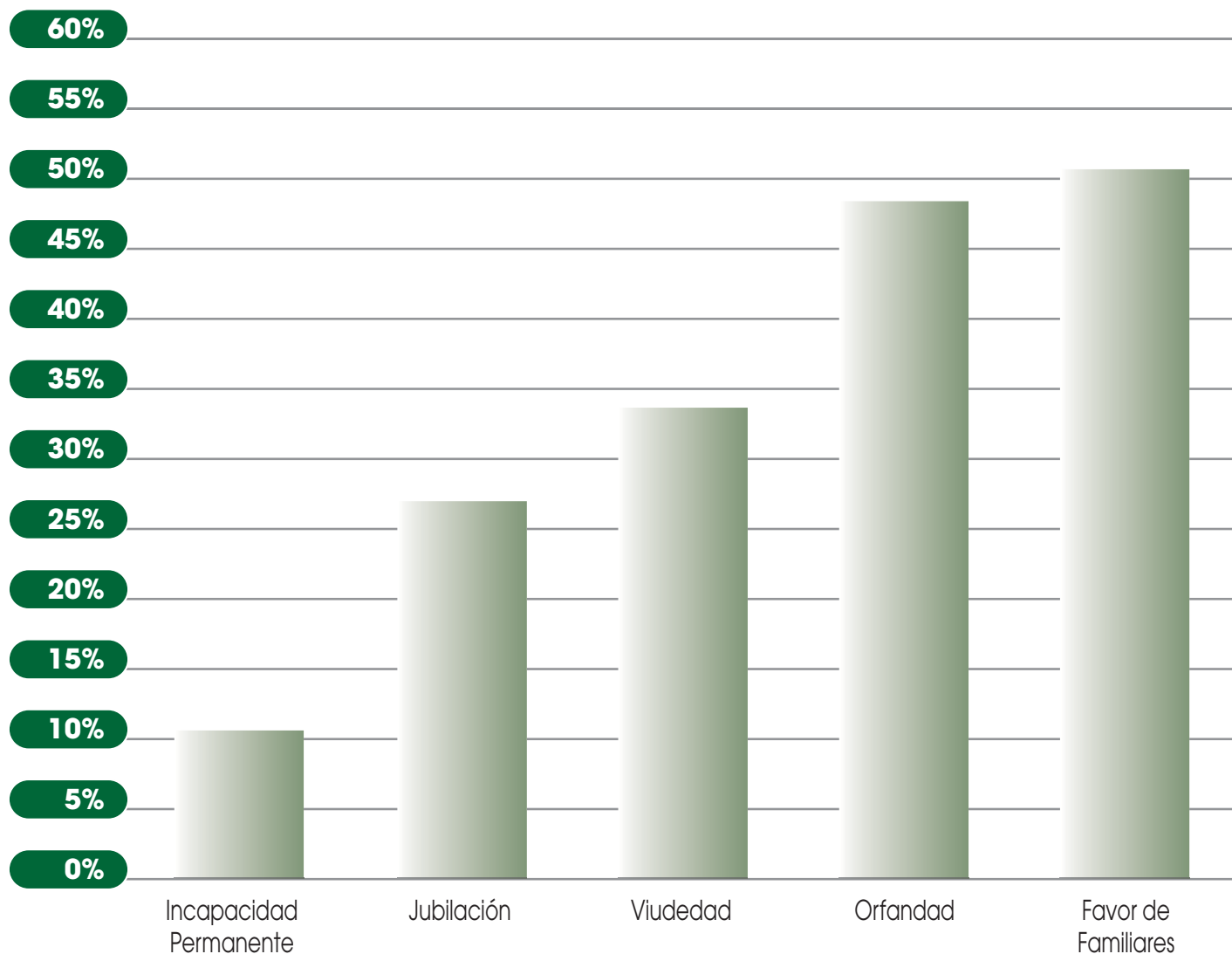

Número de pensiones en vigor con complementos a mínimos  
relación porcentual sobre el total de pensiones. a 31 de diciembre de 2010

Gráfico 7.13

por REGÍMENES

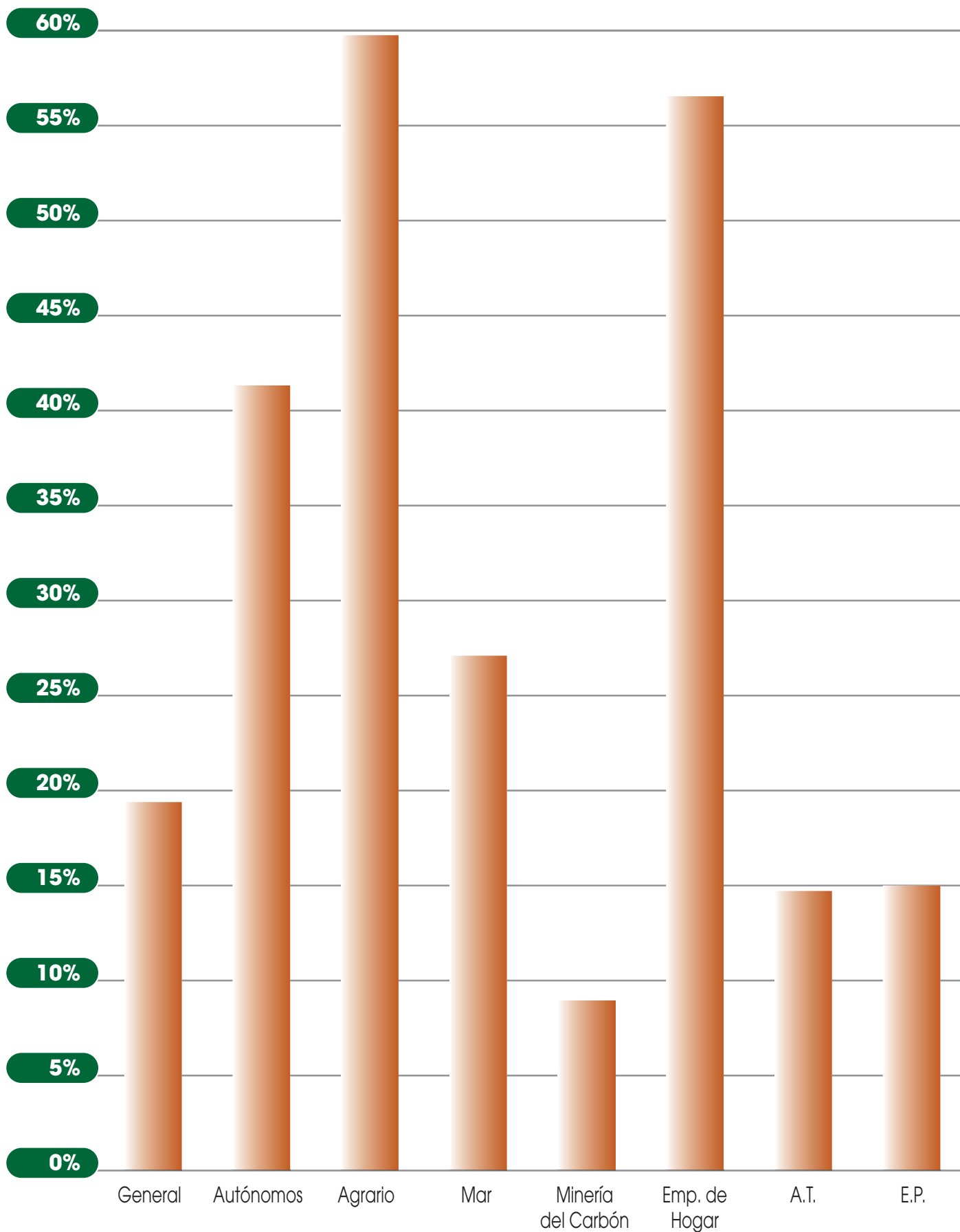

Pensiones en vigor causadas al amparo de norma internacional, por clases y país del convenio.(\*)

Datos a 31 de diciembre de 2010

Cuadro 7.37

Países	I. Permanente		Jubilación		Viudedad		Orfandad		F. de Familiares		TOTAL	
	Núm.	Importe	Núm.	Importe	Núm.	Importe	Núm.	Importe	Núm.	Importe	Núm.	Importe
Alemania	4.200	2.561.163,73	103.899	69.400.562,60	39.797	18.012.807,94	1.763	481.170,25	89	30.109,53	149.748	90.485.814,05
Andorra	544	242.396,75	3.159	1.421.292,32	1.342	434.366,61	177	31.022,92	3	1.049,29	5.225	2.130.127,89
Argentina	212	119.256,35	7.031	3.362.957,83	3.779	1.332.161,93	192	44.496,42	12	4.392,62	11.226	4.863.265,15
Australia	251	70.416,66	4.136	1.829.302,10	867	327.030,65	25	5.223,33	1	91,07	5.280	2.232.063,81
Austria	49	24.791,75	514	297.755,19	144	69.267,19	25	6.009,43	-	-	732	397.823,56
Bélgica	293	204.184,34	9.299	5.175.503,55	4.274	1.646.352,67	128	32.234,61	5	2.394,76	13.999	7.060.669,93
Brasil	89	47.598,51	4.367	2.289.375,76	2.245	791.729,53	45	10.269,42	4	1.021,86	6.750	3.139.995,08
Bulgaria	180	65.243,27	258	99.923,75	107	49.149,98	67	12.815,54	2	417,90	614	227.550,44
Canadá	23	15.272,29	2.000	1.064.319,60	298	115.014,71	8	1.818,51	-	-	2.329	1.196.425,11
Chile	54	33.594,58	1.028	711.757,21	362	155.217,13	38	9.737,06	1	188,15	1.483	910.494,13
Chipre	-	-	4	2.536,68	-	-	-	-	-	-	4	2.536,68
Colombia	71	37.112,02	83	69.826,91	42	21.212,52	55	14.229,05	-	-	251	142.380,50
Dinamarca	55	26.519,88	580	396.949,11	80	42.593,33	9	2.207,34	-	-	724	468.269,66
Ecuador	163	79.643,82	366	215.399,24	172	86.071,07	248	52.606,04	-	-	949	433.720,17
Eslovaquia	8	3.720,47	14	4.656,54	5	1.447,64	3	548,58	-	-	30	10.373,23
Eslovenia	1	472,33	2	2.012,88	-	-	-	-	-	-	3	2.485,21
Estados Unidos	155	94.618,17	3.968	2.182.866,90	740	306.688,76	65	14.712,45	1	433,90	4.929	2.599.320,18
Estonia	2	572,54	2	539,83	-	-	-	-	-	-	4	1.112,37
Filipinas	7	3.255,08	93	80.181,40	29	15.640,18	14	3.735,55	-	-	143	102.812,21
Finlandia	44	12.478,26	166	86.751,70	46	17.663,52	15	3.474,36	-	-	271	120.367,84
Francia	2.696	1.811.199,67	151.961	90.288.325,49	59.677	25.409.033,56	1.889	556.474,59	48	20.184,77	216.271	118.085.218,08
Grecia	5	3.294,30	60	43.437,67	15	5.505,52	5	897,00	-	-	85	53.134,49
Hungría	5	1.406,47	20	13.979,10	6	5.298,05	11	2.759,20	-	-	42	23.442,82
Irlanda	15	11.143,22	85	74.842,58	16	9.041,32	7	2.130,85	-	-	123	97.157,97
Islandia	-	-	19	13.399,70	3	1.416,41	-	-	-	-	22	14.816,11
Italia	189	118.523,77	2.180	1.227.745,35	559	254.790,73	105	26.571,00	1	188,57	3.034	1.627.819,42
Letonia	2	665,47	7	2.320,13	2	536,05	-	-	-	-	11	3.521,65
Liechtenstein	43	20.209,70	97	61.277,16	52	23.381,74	8	1.536,31	1	405,58	201	106.810,49
Lituania	10	4.490,05	21	6.099,33	9	3.172,12	6	1.114,67	-	-	46	14.876,17
Luxemburgo	71	28.869,29	851	553.169,60	411	173.574,24	27	8.328,16	1	311,10	1.361	764.252,39
Marruecos	126	73.085,09	1.419	1.333.532,00	975	554.171,07	438	87.006,89	4	2.042,77	2.962	2.049.837,82
México	34	29.342,54	977	624.640,74	432	178.820,33	67	12.570,27	-	-	1.510	845.373,88
Noruega	55	22.480,68	661	504.302,46	125	66.077,53	22	6.015,58	-	-	863	598.876,25
Países Bajos	269	193.707,09	16.785	10.726.637,70	4.901	2.167.040,48	262	75.835,28	10	2.820,52	22.227	13.166.041,07
Paraguay	6	2.279,22	41	31.360,59	33	15.172,75	11	2.199,49	-	-	91	51.012,05
Perú	69	38.134,67	617	439.125,33	174	84.639,52	56	12.661,84	-	-	916	574.561,36
Polonia	110	45.786,29	181	65.403,20	79	38.506,93	79	15.127,82	-	-	449	164.824,24
Portugal	536	188.775,62	2.306	1.292.998,82	1.179	452.069,07	344	61.720,25	4	1.308,11	4.369	1.996.871,87
Reino Unido	666	447.436,43	20.135	13.411.844,38	4.246	1.942.377,93	312	79.141,18	11	5.447,19	25.370	15.886.247,11
República Checa	12	3.243,83	31	20.867,50	6	3.584,52	2	252,15	-	-	51	27.948,00
Rep. Dominicana	13	8.492,28	38	24.034,04	16	7.903,74	12	2.429,85	-	-	79	42.859,91
Rumania	328	126.971,58	197	68.696,56	201	101.871,47	162	33.567,61	-	-	888	331.107,22
Rusia, Federación	26	10.689,73	502	224.871,78	77	36.703,64	12	2.933,79	-	-	617	275.198,94
Suecia	130	45.895,97	1.887	1.057.232,80	324	151.753,74	42	9.080,55	-	-	2.383	1.263.963,06
Suiza	4.405	2.525.667,70	65.545	42.310.532,50	18.209	7.694.123,29	1.271	285.583,26	32	10.106,60	89.462	52.826.013,35
Túnez	1	45,21	5	4.231,35	2	832,59	1	136,01	-	-	9	5.245,16
Ucrania	70	27.362,22	497	235.447,27	61	25.046,24	42	6.586,20	-	-	670	294.441,93
Uruguay	105	48.007,99	2.726	1.528.227,46	1.004	391.529,26	55	12.143,57	-	-	3.890	1.979.908,28
Venezuela	205	128.928,36	6.923	3.704.315,76	2.164	862.221,02	121	25.229,70	1	408,60	9.414	4.721.103,44
<b>TOTAL</b>	<b>16.603</b>	<b>9.608.445,24</b>	<b>417.743</b>	<b>258.587.369,45</b>	<b>149.287</b>	<b>64.084.610,22</b>	<b>8.246</b>	<b>2.056.343,93</b>	<b>231</b>	<b>83.322,89</b>	<b>592.110</b>	<b>334.420.091,73</b>

(\*) No están incluidas las pensiones del ISM.

Pensiones en vigor causadas al amparo de norma internacional, por clases y país de residencia.  
Residentes en países con convenio/acuerdo internacional(\*). Datos a 31 de diciembre de 2010 **Cuadro 7.38**

Países	I. Permanente		Jubilación		Viudedad		Orfandad		F. de Familiares		TOTAL	
	Núm.	Importe	Núm.	Importe	Núm.	Importe	Núm.	Importe	Núm.	Importe	Núm.	Importe
Alemania	446	80.905,87	8.652	1.889.259,45	2.111	471.932,12	135	17.825,37	-	-	11.344	2.459.922,81
Andorra	130	24.006,95	1.404	355.045,60	617	161.043,48	51	5.745,53	-	-	2.202	545.841,56
Argentina	43	18.621,51	3.050	813.642,86	2.761	874.248,97	84	18.448,76	9	3.378,33	5.947	1.728.340,43
Australia	144	13.666,36	2.087	468.219,48	452	117.862,56	7	998,23	-	-	2.690	600.746,63
Austria	25	8.280,37	181	32.523,27	40	12.896,09	12	1.616,05	-	-	258	55.315,78
Bélgica	16	6.934,32	2.488	630.973,83	1.269	347.805,59	9	3.121,13	-	-	3.782	988.834,87
Brasil	23	10.126,01	2.179	610.873,56	1.521	451.396,43	22	3.655,45	1	69,46	3.746	1.076.120,91
Bulgaria	28	5.165,21	74	4.957,22	25	8.504,27	24	4.630,35	-	-	151	23.257,05
Canadá	1	8,41	892	230.780,19	121	32.229,07	-	-	-	-	1.014	263.017,67
Chile	8	5.667,74	369	125.094,23	247	93.083,76	11	2.420,42	-	-	635	226.266,15
Chipre	-	-	2	727,46	-	-	-	-	-	-	2	727,46
Colombia	1	806,36	28	11.919,90	23	9.314,32	12	3.271,92	1	179,40	65	25.491,90
Dinamarca	13	3.785,82	125	26.933,93	4	2.543,27	-	-	-	-	142	33.263,02
Ecuador	13	7.530,93	65	20.300,35	77	39.459,02	139	28.649,54	-	-	294	95.939,84
Eslovaquia	4	773,14	10	3.008,31	3	1.041,16	3	548,58	-	-	20	5.371,19
Eslovenia	-	-	1	57,55	1	279,63	-	-	-	-	2	337,18
Estados Unidos	15	2.624,91	1.327	327.967,46	228	84.924,52	8	1.885,58	-	-	1.578	417.402,47
Estonia	-	-	1	120,41	-	-	-	-	-	-	1	120,41
Filipinas	-	-	22	14.112,33	18	10.216,43	12	2.404,79	-	-	52	26.733,55
Finlandia	33	5.258,86	62	15.691,89	19	4.471,22	11	1.721,49	-	-	125	27.143,46
Francia	82	40.085,74	27.242	5.715.563,89	10.993	2.746.313,44	23	6.080,05	1	896,27	38.341	8.508.939,39
Grecia	-	-	21	4.101,88	8	2.571,06	1	179,40	-	-	30	6.852,34
Hungría	4	3.164,18	13	2.092,14	5	4.069,93	7	1.435,04	-	-	29	10.761,29
Irlanda	1	807,45	20	6.103,14	-	-	-	-	-	-	21	6.910,59
Islandia	-	-	1	375,70	-	-	-	-	-	-	1	375,70
Italia	29	9.297,45	943	215.353,76	228	62.357,35	19	4.696,60	-	-	1.219	291.705,16
Letonia	1	139,35	3	92,16	1	49,40	-	-	-	-	5	280,91
Liechtenstein	-	-	6	903,68	2	123,59	-	-	-	-	8	1.027,27
Lituania	5	1.883,46	7	954,75	3	550,54	4	685,05	-	-	19	4.073,80
Luxemburgo	23	1.721,43	94	13.534,16	40	11.750,66	9	1.615,36	-	-	166	28.621,61
Malta	-	-	5	1.152,96	-	-	-	-	-	-	5	1.152,96
Marruecos	3	2.679,16	141	81.511,77	440	218.698,21	315	61.179,38	4	2.042,77	903	366.111,29
México	4	992,08	444	170.495,73	285	105.043,39	32	5.422,29	-	-	765	281.953,49
Noruega	17	1.769,42	58	11.668,22	9	4.577,91	3	1.055,82	-	-	87	19.071,37
Países Bajos	3	2.672,31	1.429	290.701,77	251	48.768,49	14	2.090,09	-	-	1.697	344.232,66
Paraguay	1	108,96	14	6.082,65	18	7.009,03	11	2.028,08	-	-	44	15.228,72
Perú	3	1.558,13	117	45.747,61	70	26.899,29	8	1.450,76	-	-	198	75.655,79
Polonia	21	3.535,12	92	17.122,04	43	14.492,27	55	8.522,33	-	-	211	43.671,76
Portugal	266	52.910,56	1.145	253.473,43	716	223.033,05	230	36.815,61	2	490,91	2.359	566.723,56
Reino Unido	10	7.640,43	2.309	514.861,73	352	104.599,68	24	5.861,38	-	-	2.695	632.963,22
República Checa	7	1.193,64	18	4.104,79	6	4.207,45	-	-	-	-	31	9.505,88
Rep. Dominicana	-	-	38	22.195,39	10	5.171,05	3	538,20	-	-	51	27.904,64
Rumania	28	8.262,31	58	6.229,96	34	17.852,51	31	6.385,18	-	-	151	38.729,96
Rusia, Federación	-	-	5	440,08	6	3.253,88	2	730,23	-	-	13	4.424,19
Suecia	68	8.162,48	498	90.834,90	52	17.346,33	22	3.178,06	-	-	640	119.521,77
Suiza	239	20.989,30	3.144	677.699,49	646	127.072,29	32	1.811,53	-	-	4.061	827.572,61
Túnez	-	-	3	827,91	1	481,64	1	136,01	-	-	5	1.445,56
Ucrania	5	814,76	4	241,90	13	5.246,03	21	3.177,98	-	-	43	9.480,67
Uruguay	16	6.012,62	627	158.319,20	456	143.460,17	13	2.930,56	-	-	1.112	310.722,55
Venezuela	5	999,33	1.337	421.818,55	874	306.885,76	17	2.387,94	-	-	2.233	732.091,58
<b>TOTAL</b>	<b>1.784</b>	<b>371.562,44</b>	<b>62.855</b>	<b>14.316.814,62</b>	<b>25.099</b>	<b>6.935.136,31</b>	<b>1.437</b>	<b>257.336,12</b>	<b>18</b>	<b>7.057,14</b>	<b>91.193</b>	<b>21.887.906,63</b>

(\*) No están incluidas las pensiones del ISM.

Pensiones en vigor causadas al amparo de norma internacional, por clases y país de residencia. Residentes en países sin convenio/acuerdo internacional(\*). Datos a 31 de diciembre de 2010 **Cuadro 7.39**

Países	I. Permanente		Jubilación		Viudedad		Orfandad		F. de Familiares		TOTAL	
	Núm.	Importe	Núm.	Importe	Núm.	Importe	Núm.	Importe	Núm.	Importe	Núm.	Importe
África del Sur	-	-	16	5.393,69	7	3.070,77	-	-	-	-	23	8.464,46
Antillas Neerland	-	-	1	180,00	-	-	-	-	-	-	1	180,00
Argelia	-	-	1	44,12	1	193,71	-	-	-	-	2	237,83
Bolivia	-	-	1	587,80	3	1.430,24	-	-	-	-	4	2.018,04
Cabo Verde	3	452,72	-	-	4	930,23	1	39,52	-	-	8	1.422,47
China	-	-	-	-	1	1.392,40	-	-	-	-	1	1.392,40
Corea, República	-	-	1	557,50	-	-	-	-	-	-	1	557,50
Costa Rica	-	-	9	3.144,20	2	684,44	1	605,73	-	-	12	4.434,37
Croacia	-	-	2	433,65	1	224,07	-	-	-	-	3	657,72
Cuba	-	-	6	3.532,54	6	3.240,15	-	-	-	-	12	6.772,69
El Salvador	-	-	1	725,20	1	156,48	-	-	-	-	2	881,68
E. árabes Unidos	-	-	2	218,61	-	-	-	-	-	-	2	218,61
Gambia	-	-	1	30,50	-	-	-	-	-	-	1	30,50
Guatemala	-	-	5	1.744,70	-	-	-	-	-	-	5	1.744,70
Honduras	-	-	1	345,65	1	1.159,15	-	-	-	-	2	1.504,80
India	-	-	1	285,96	1	444,90	-	-	-	-	2	730,86
Israel	-	-	4	2.700,76	-	-	-	-	-	-	4	2.700,76
Japón	-	-	2	1.520,94	1	1.308,71	-	-	-	-	3	2.829,65
Macedonia	-	-	-	-	1	183,52	-	-	-	-	1	183,52
Madagascar	-	-	-	-	1	442,20	-	-	-	-	1	442,20
Mauricio	-	-	1	117,08	-	-	-	-	-	-	1	117,08
Mónaco	-	-	4	999,66	-	-	-	-	-	-	4	999,66
Mozambique	-	-	1	375,70	-	-	-	-	-	-	1	375,70
Nicaragua	-	-	4	1.493,22	1	389,31	-	-	-	-	5	1.882,53
Nueva Zelanda	-	-	1	217,34	-	-	-	-	-	-	1	217,34
Pakistán	-	-	1	725,20	-	-	-	-	-	-	1	725,20
Panamá	-	-	7	3.603,26	1	406,40	-	-	-	-	8	4.009,66
Polinesia Francesa	-	-	1	375,70	-	-	-	-	-	-	1	375,70
Puerto Rico	1	261,90	35	8.519,95	12	3.879,04	2	358,80	-	-	50	13.019,69
Santa Lucía	-	-	1	2.466,20	-	-	-	-	-	-	1	2.466,20
Senegal	-	-	1	432,79	-	-	-	-	-	-	1	432,79
Seychelles	-	-	1	122,65	-	-	-	-	-	-	1	122,65
Tailandia	-	-	11	5.000,69	-	-	-	-	-	-	11	5.000,69
Turquía	-	-	4	827,04	-	-	-	-	-	-	4	827,04
<b>TOTAL</b>	<b>4</b>	<b>714,62</b>	<b>127</b>	<b>46.722,30</b>	<b>45</b>	<b>19.535,72</b>	<b>4</b>	<b>1.004,05</b>	<b>-</b>	<b>-</b>	<b>180</b>	<b>67.976,69</b>

(\*) No están incluidas las pensiones del ISM.

Pensiones en vigor abonadas a residentes en el extranjero, por clase y país de residencia(\*)

Datos a 31 de diciembre de 2010

Cuadro 7.40

Países	I. Permanente		Jubilación		Viudedad		Orfandad		F. de Familiares		TOTAL	
	Núm.	Importe	Núm.	Importe	Núm.	Importe	Núm.	Importe	Núm.	Importe	Núm.	Importe
África del Sur	-	-	39	18.545,49	15	7.316,41	3	629,74	-	-	57	26.491,64
Albania	-	-	1	680,12	-	-	-	-	-	-	1	680,12
Alemania	484	109.461,76	8.932	2.051.139,57	2.274	565.510,89	153	22.381,93	1	192,62	11.844	2.748.686,77
Andorra	152	35.388,12	1.619	515.597,71	752	228.855,78	58	7.966,36	1	433,90	2.582	788.241,87
Angola	-	-	1	375,70	-	-	-	-	-	-	1	375,70
Antillas Neerland	-	-	1	180,00	-	-	-	-	-	-	1	180,00
Argelia	2	928,92	3	1.172,39	12	6.096,23	19	3.692,16	-	-	36	11.889,70
Argentina	126	82.135,44	3.645	1.143.615,26	3.228	1.103.410,69	162	44.502,47	33	15.623,49	7.194	2.389.287,35
Australia	146	14.417,76	2.240	534.889,05	491	134.275,21	10	1.461,99	1	624,45	2.888	685.668,46
Austria	29	11.566,02	193	44.069,31	51	19.625,01	15	2.599,15	-	-	288	77.859,49
Azerbaiján	1	479,53	-	-	-	-	-	-	-	-	1	479,53
Bangladesh	-	-	-	-	2	1.270,60	5	974,82	-	-	7	2.245,42
Bélgica	41	24.736,51	2.620	715.007,91	1.367	400.072,30	18	6.930,02	1	435,03	4.047	1.147.181,77
Bolivia	14	11.210,65	39	29.698,62	33	21.246,80	43	9.809,58	-	-	129	71.965,65
Bosnia-Herzegovina	-	-	-	-	1	1.209,85	2	914,72	-	-	3	2.124,57
Brasil	72	52.892,06	2.453	758.251,74	1.696	535.407,16	42	8.646,23	6	1.747,31	4.269	1.356.944,50
Bulgaria	47	24.020,69	78	9.438,99	53	25.598,43	52	11.537,02	-	-	230	70.595,13
Cabo Verde	5	1.589,31	7	4.676,93	14	7.414,34	7	1.648,93	-	-	33	15.329,51
Camerún	-	-	1	375,70	-	-	-	-	-	-	1	375,70
Canadá	3	1.105,11	956	268.352,84	142	42.059,41	3	1.146,12	2	601,76	1.106	313.265,24
Chile	31	28.608,78	531	250.768,07	380	161.548,94	17	4.243,53	3	1.135,70	962	446.305,02
China	2	1.693,39	5	3.101,48	7	4.222,86	4	611,48	-	-	18	9.629,21
Chipre	-	-	2	727,46	-	-	-	-	-	-	2	727,46
Colombia	100	89.077,03	253	166.863,09	185	98.412,47	131	33.317,38	3	1.683,14	672	389.353,11
Corea, República	-	-	1	557,50	4	3.073,23	4	1.114,63	-	-	9	4.745,36
Costa de Marfil	-	-	-	-	1	646,39	1	272,37	-	-	2	918,76
Costa Rica	10	10.604,08	56	29.618,21	24	11.032,82	7	2.099,34	-	-	97	53.354,45
Croacia	-	-	2	433,65	1	224,07	-	-	-	-	3	657,72
Cuba	7	5.779,67	36	22.006,11	67	34.536,46	8	2.143,68	1	433,90	119	64.899,82
Dinamarca	16	5.978,38	131	34.037,50	12	6.933,85	4	1.372,87	-	-	163	48.322,60
Ecuador	115	95.364,62	124	72.392,83	168	95.723,21	338	79.465,07	1	2.734,87	746	345.680,60
Egipto	1	594,18	-	-	1	850,37	-	-	-	-	2	1.444,55
El Salvador	1	523,91	13	7.589,56	9	4.355,12	2	663,08	-	-	25	13.131,67
E. árabes Unidos	-	-	2	218,61	1	444,90	2	358,80	-	-	5	1.022,31
Eslovaquia	7	2.963,10	11	4.616,83	4	1.949,74	3	548,58	-	-	25	10.078,25
Eslovenia	-	-	1	57,55	1	279,63	-	-	-	-	2	337,18
Estados Unidos	27	10.279,98	1.560	475.543,46	398	180.502,22	30	11.150,51	2	489,35	2.017	677.965,52
Estonia	-	-	1	120,41	-	-	-	-	-	-	1	120,41
Filipinas	7	3.929,07	139	85.050,34	36	20.502,44	21	4.118,12	-	-	203	113.599,97
Finlandia	34	6.170,24	65	17.719,51	23	9.211,67	13	2.675,59	-	-	135	35.777,01
Francia	250	176.900,69	28.967	6.603.152,77	11.899	3.151.742,16	90	29.579,81	13	5.427,18	41.219	9.966.802,61
Gambia	-	-	1	30,50	9	5.015,38	19	3.495,57	-	-	29	8.541,45
Georgia	-	-	-	-	1	416,56	1	179,40	-	-	2	595,96
Ghana	-	-	-	-	10	5.676,94	22	5.801,73	-	-	32	11.478,67
Grecia	1	1.120,85	29	9.441,57	9	3.158,86	1	179,40	-	-	40	13.900,68
Guadalupe	-	-	-	-	1	745,90	-	-	-	-	1	745,90
Guatemala	3	4.372,28	34	15.277,62	18	9.511,09	1	524,96	-	-	56	29.685,95
Guinea Bissau	1	708,16	-	-	2	1.321,10	7	1.312,96	-	-	10	3.342,22
Guinea Ecuatorial	1	730,01	13	4.884,10	14	5.432,59	5	1.350,62	-	-	33	12.397,32
Honduras	-	-	17	8.172,61	12	6.031,68	5	1.036,35	-	-	34	15.240,64
Hungría	8	6.562,63	18	6.842,11	11	7.968,63	8	1.614,44	-	-	45	22.987,81
India	3	2.288,70	8	5.895,39	10	5.939,27	4	740,14	-	-	25	14.863,50
Indonesia	-	-	2	1.523,88	2	2.073,28	2	577,36	-	-	6	4.174,52
Irlanda	3	2.552,88	22	6.854,54	3	1.992,79	1	179,40	-	-	29	11.579,61
Islandia	-	-	1	375,70	-	-	-	-	-	-	1	375,70
Israel	1	2.069,33	16	11.788,55	18	12.820,63	4	1.197,66	-	-	39	27.876,17
Italia	44	22.927,40	1.073	298.036,14	295	102.547,88	29	8.543,24	3	1.426,89	1.444	433.481,55
Jamaica	-	-	1	1.762,86	-	-	-	-	-	-	1	1.762,86
Japón	-	-	11	8.607,90	7	5.694,39	4	717,60	-	-	22	15.019,89
Jordanía	1	638,37	5	5.429,95	3	2.398,06	2	1.018,32	-	-	11	9.484,70

(\*) No están incluidas las pensiones del ISM.

Pensiones en vigor abonadas a residentes en el extranjero, por clase y país de residencia(\*)

Datos a 31 de diciembre de 2010

Cuadro 7.40 (continuación)

Países	I. Permanente		Jubilación		Viudedad		Orfandad		F. de Familiares		TOTAL	
	Núm.	Importe	Núm.	Importe	Núm.	Importe	Núm.	Importe	Núm.	Importe	Núm.	Importe
Kenia	-	-	3	2.451,02	1	587,80	-	-	-	-	4	3.038,82
Kuwait	-	-	1	2.033,83	-	-	-	-	-	-	1	2.033,83
Letonia	1	139,35	3	92,16	2	896,45	-	-	-	-	6	1.127,96
Líbano	-	-	3	2.499,09	-	-	-	-	-	-	3	2.499,09
Liechtenstein	-	-	6	903,68	2	123,59	-	-	-	-	8	1.027,27
Lituania	5	1.883,46	7	954,75	3	550,54	5	933,36	-	-	20	4.322,11
Luxemburgo	24	1.736,62	100	17.055,99	43	13.862,45	10	2.062,35	-	-	177	34.717,41
Macedonia	-	-	-	-	1	183,52	-	-	-	-	1	183,52
Madagascar	-	-	1	549,25	1	442,20	-	-	-	-	2	991,45
Malasia	-	-	1	557,50	-	-	-	-	-	-	1	557,50
Mali	1	541,43	-	-	6	4.151,67	17	3.344,41	-	-	24	8.037,51
Malta	-	-	5	1.152,96	1	1.449,04	-	-	-	-	6	2.602,00
Marruecos	151	95.591,65	451	284.030,99	799	422.588,74	544	109.870,06	18	8.713,16	1.963	920.794,60
Mauricio	-	-	2	1.113,73	-	-	-	-	-	-	2	1.113,73
Mauritania	-	-	-	-	4	2.130,44	5	942,08	-	-	9	3.072,52
México	32	25.356,63	736	318.340,42	482	193.602,46	43	8.826,72	3	1.301,70	1.296	547.427,93
Moldavia	-	-	-	-	6	4.364,45	5	944,68	-	-	11	5.309,13
Mónaco	1	375,70	10	11.304,67	2	2.148,51	-	-	-	-	13	13.828,88
Mozambique	-	-	2	751,40	1	1.381,70	1	531,43	-	-	4	2.664,53
Nepal	-	-	1	557,50	-	-	-	-	-	-	1	557,50
Nicaragua	3	2.858,35	20	13.256,56	4	2.532,22	3	2.509,90	-	-	30	21.157,03
Nigeria	-	-	-	-	3	2.189,66	6	1.210,96	-	-	9	3.400,62
Noruega	17	1.769,42	62	13.327,61	14	6.614,21	8	2.558,54	-	-	101	24.269,78
Nueva Zelanda	-	-	2	805,14	1	884,18	-	-	-	-	3	1.689,32
Países Bajos	14	13.650,06	1.457	313.595,15	276	61.649,50	21	4.092,08	-	-	1.768	392.986,79
Pakistán	21	16.862,65	21	22.059,97	50	31.003,17	63	13.885,20	-	-	155	83.810,99
Panamá	4	3.104,82	63	30.989,45	23	8.988,19	1	199,96	-	-	91	43.282,42
Paraguay	10	8.063,48	34	23.021,08	25	10.877,53	15	3.257,04	-	-	84	45.219,13
Perú	33	31.519,97	190	98.357,59	123	56.757,99	62	15.072,96	3	1.531,58	411	203.240,09
Polinesia Francesa	-	-	1	375,70	-	-	-	-	-	-	1	375,70
Polonia	50	32.790,30	99	25.696,13	89	51.879,43	99	21.334,33	-	-	337	131.700,19
Portugal	509	291.557,41	1.359	449.931,32	927	360.991,38	312	62.663,89	15	8.752,96	3.122	1.173.896,96
Puerto Rico	2	847,13	57	19.533,08	27	13.829,88	2	358,80	-	-	88	34.568,89
Reino Unido	31	26.386,97	2.417	582.611,25	425	153.781,53	41	10.689,23	-	-	2.914	773.468,98
República Checa	16	10.525,07	19	5.387,25	15	10.485,85	6	2.219,24	-	-	56	28.617,41
Rep. Dominicana	43	39.409,67	240	162.087,58	114	58.906,02	55	13.662,80	-	-	452	274.066,07
Rumania	90	61.096,99	74	19.625,31	110	68.767,01	100	23.482,58	1	262,77	375	173.234,66
Rusia, Federación	1	736,85	9	5.791,67	22	11.075,58	4	1.351,17	-	-	36	18.955,27
Santa Lucía	-	-	1	2.466,20	-	-	-	-	-	-	1	2.466,20
S. Tomás y Príncipe	-	-	-	-	-	-	1	624,30	-	-	1	624,30
Senegal	3	1.949,51	2	1.985,08	19	12.391,82	33	6.845,20	1	433,90	58	23.605,51
Serbia	-	-	-	-	1	1.200,03	3	822,90	-	-	4	2.022,93
Seychelles	-	-	1	122,65	-	-	-	-	-	-	1	122,65
Sierra Leona	-	-	-	-	1	541,55	2	416,58	-	-	3	958,13
Singapur	-	-	1	586,29	1	1.255,43	2	965,73	-	-	4	2.807,45
Siría, República	1	2.360,01	1	673,56	3	1.921,43	4	1.188,16	-	-	9	6.143,16
Suecia	70	10.717,29	511	98.848,41	67	26.797,05	23	3.357,46	-	-	671	139.720,21
Suiza	253	28.834,80	3.311	793.132,67	713	159.067,42	35	2.600,17	1	433,90	4.313	984.068,96
Tailandia	-	-	18	14.454,26	3	3.331,67	-	-	-	-	21	17.785,93
Tanzania	1	1.547,53	1	2.466,20	-	-	-	-	-	-	2	4.013,73
Togo	-	-	1	784,93	1	1.119,45	1	430,56	-	-	3	2.334,94
Trinidad y Tobago	-	-	1	688,94	-	-	-	-	-	-	1	688,94
Túnez	-	-	6	4.500,24	4	2.365,41	2	633,25	-	-	12	7.498,90
Turquía	-	-	4	827,04	1	746,64	-	-	-	-	5	1.573,68
Ucrania	9	4.550,44	5	829,70	26	13.325,65	35	6.200,21	-	-	75	24.906,00
Uruguay	59	35.120,50	776	246.548,02	536	180.947,93	25	6.118,00	3	1.473,35	1.399	470.207,80
Uzbekistán	-	-	1	525,51	-	-	-	-	-	-	1	525,51
Venezuela	20	11.606,40	2.326	827.804,88	1.429	531.795,40	31	6.822,86	5	2.053,45	3.811	1.380.082,99
Vietnam	1	2.128,35	-	-	1	211,12	2	770,78	-	-	4	3.110,25
<b>TOTAL</b>	<b>3.272</b>	<b>1.617.988,42</b>	<b>70.402</b>	<b>18.683.611,05</b>	<b>30.185</b>	<b>9.561.001,58</b>	<b>3.009</b>	<b>670.845,16</b>	<b>121</b>	<b>57.946,36</b>	<b>106.989</b>	<b>30.591.392,57</b>

(\*) No están incluidas las pensiones del ISM.





## Altas iniciales y bajas definitivas de pensiones







## 8. ALTAS INICIALES Y BAJAS DEFINITIVAS DE PENSIONES PRODUCIDAS EN EL AÑO 2010

Los cuadros siguientes reúnen información sobre altas iniciales y bajas definitivas de pensiones, registradas en el año 2010:

- **Altas iniciales y bajas definitivas de pensiones en el año 2010 (Cuadros 8.1 y 8.2).**

Se recoge información de número e importe por clases de pensión y regímenes.

- **Altas iniciales y bajas definitivas con complemento por mínimo y relación con el total de altas y bajas (Cuadros 8.3 y 8.4).**

Muestran, por clases y por regímenes, el número de altas y bajas con complemento por mínimo y el importe medio mensual de este complemento, el número y la pensión media del total de altas iniciales y bajas definitivas y la relación porcentual de las primeras sobre el total, tanto para el número como para el importe medio.

En el Cuadro 8.3 (por clases) se comprueba que es la pensión de Favor de Familiares la que tiene mayor porcentaje de altas iniciales de pensiones con complemento por mínimo sobre el total de altas de esa misma pensión (49,91%). Por el contrario, la pensión de Incapacidad Permanente es en la que menor peso tiene el número de altas de esta clase, siendo este porcentaje del 11,89%, muy inferior al resto.

En las bajas definitivas de pensiones con complemento por mínimo, igualmente es la pensión de Favor de Familiares la que presenta una participación de este tipo de bajas sobre el total de bajas más alto, situándose en un 48,82%. También es la pensión de Incapacidad Permanente la que ocupa el último lugar, con una participación del 9,51%.

El grado de participación del número de altas iniciales y bajas definitivas de pensiones con complemento por mínimo, sobre el total de altas y bajas, por regímenes se recoge en el cuadro 8.4.

La mayor participación de altas iniciales con complemento por mínimo se da en el Régimen Especial de Empleados de Hogar, con un 63,03%, seguido del Régimen Especial Agrario 60,31%, y del Régimen Especial de Trabajadores Autónomos con un 31,62% de participación.

En el caso de las bajas definitivas con complemento por mínimo, la mayor participación de este tipo de bajas sobre el total de bajas corresponde a los regímenes Agrario (58,66%) y de Empleados de Hogar (53,25%). El más bajo se recoge en el Régimen Especial de la Minería del Carbón (15,64%).

En el conjunto del Sistema, es superior el porcentaje de mínimos en las bajas definitivas que en las altas iniciales (29,72% y 20,94%, respectivamente).

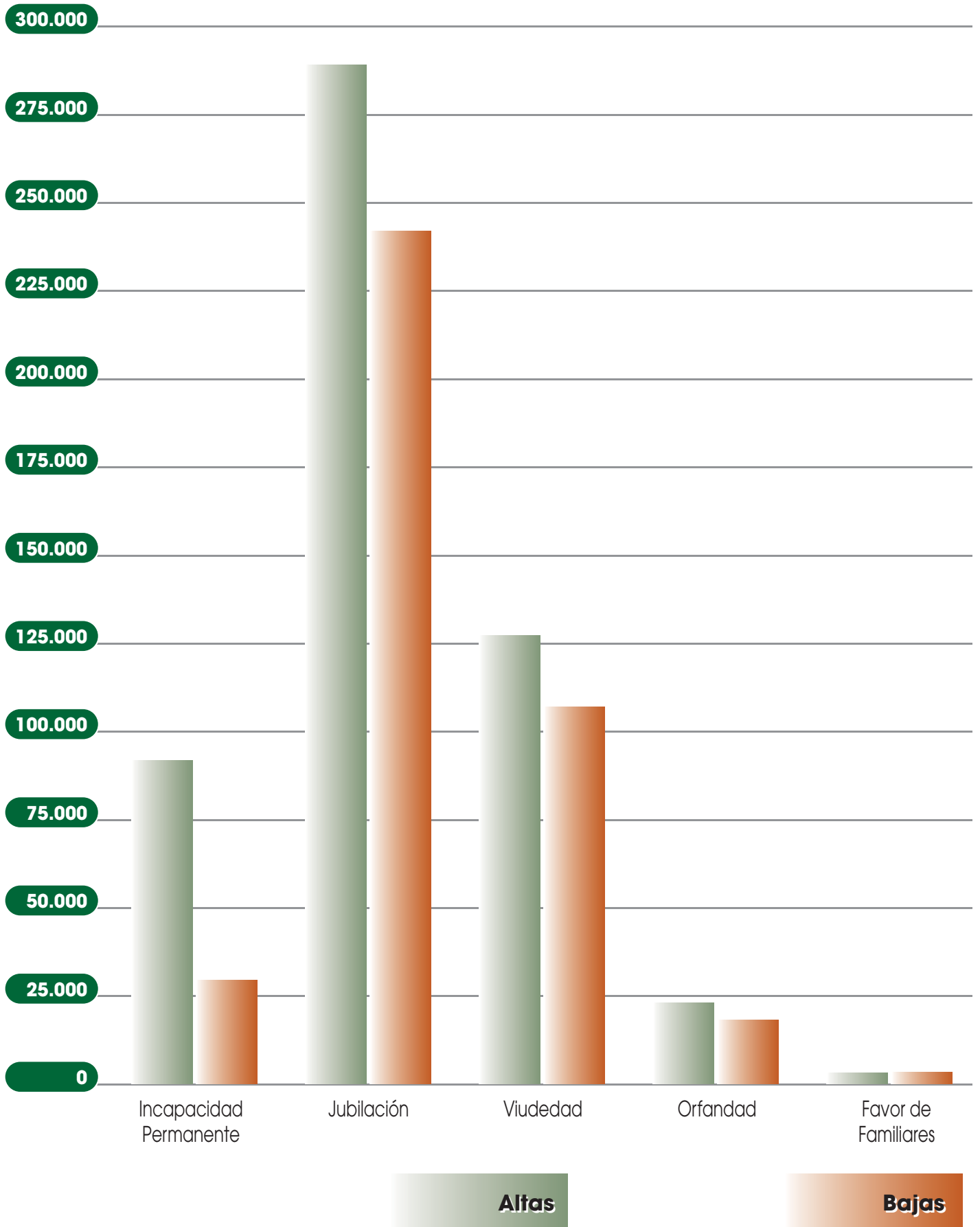

Altas iniciales de pensiones contributivas del Sistema de la Seguridad Social  
año 2010

Cuadro 8.1

Regímenes	Incapacidad Permanente			Jubilación			Viudedad			Orfandad			Favor de Familiares			TOTAL		
	Núm.	Importe	P. media	Núm.	Importe	P. media	Núm.	Importe	P. media	Núm.	Importe	P. media	Núm.	Importe	P. media	Núm.	Importe	P. media
General	60.797	60.226.751,32	990,62	196.055	273.182.507,47	1.393,40	82.496	56.258.965,50	681,96	16.398	5.120.833,86	312,28	2.438	952.496,75	390,69	358.184	395.741.554,90	1.104,86
Trab. autónomos	17.106	11.130.515,90	650,68	56.497	42.904.015,54	759,40	27.737	12.374.737,70	446,15	4.412	1.058.457,70	239,90	765	227.734,39	297,69	106.517	67.695.461,23	635,54
Agrario	5.242	2.620.010,68	499,81	12.826	7.748.381,23	604,12	9.942	4.512.797,45	453,91	1.479	367.319,07	248,36	407	105.865,45	260,11	29.896	15.354.373,88	513,59
Trabajadores del mar	684	572.092,83	836,39	2.773	3.586.131,24	1.293,23	2.073	1.251.356,89	603,65	302	101.591,54	336,40	117	43.134,00	368,67	5.949	5.554.306,50	933,65
Minería del carbón	69	101.481,10	1.470,74	1.422	3.090.042,89	2.173,03	1.143	988.286,00	864,64	105	58.753,07	559,55	34	18.872,04	555,06	2.773	4.257.435,10	1.535,32
Empleados de hogar	1.216	542.543,05	446,17	3.975	2.002.890,73	503,87	994	278.953,86	280,64	232	64.183,72	276,65	72	24.638,57	342,20	6.489	2.913.209,93	448,95
Accidentados de trabajo	5.085	5.308.625,08	1.043,98	-	-	-	981	806.893,58	822,52	676	237.751,41	351,70	37	21.214,77	573,37	6.779	6.374.484,84	940,33
Enferm. profesionales	750	977.922,88	1.303,90	-	-	-	504	508.716,60	1.009,36	47	29.850,81	635,12	17	15.658,80	921,11	1.318	1.532.149,09	1.162,48
SOVI	-	-	-	14.624	5.274.672,01	360,69	1.569	561.158,64	357,65	-	-	-	-	-	-	16.193	5.835.830,65	360,39
<b>Total regímenes</b>	<b>90.949</b>	<b>81.479.942,84</b>	<b>895,89</b>	<b>288.172</b>	<b>337.788.641,11</b>	<b>1.172,18</b>	<b>127.439</b>	<b>77.541.866,22</b>	<b>608,46</b>	<b>23.651</b>	<b>7.038.741,18</b>	<b>297,61</b>	<b>3.887</b>	<b>1.409.614,77</b>	<b>362,65</b>	<b>534.098</b>	<b>505.258.806,12</b>	<b>946,00</b>

Bajas definitivas de pensiones contributivas del Sistema de la Seguridad Social  
año 2010

Cuadro 8.2

Regímenes	Incapacidad Permanente			Jubilación			Viudedad			Orfandad			Favor de Familiares			TOTAL		
	Núm.	Importe	P. media	Núm.	Importe	P. media	Núm.	Importe	P. media	Núm.	Importe	P. media	Núm.	Importe	P. media	Núm.	Importe	P. media
General	18.740	20.054.499,32	1.070,14	137.593	146.163.489,32	1.062,29	58.970	33.685.809,72	571,24	12.163	3.974.153,31	326,74	2.681	870.453,44	324,67	230.147	204.748.405,11	889,64
Trab. autónomos	4.487	3.108.700,52	692,82	54.908	30.265.696,40	551,21	26.912	10.600.850,32	393,91	3.401	864.108,29	254,07	618	171.687,79	277,81	90.326	45.011.043,32	498,32
Agrario	1.600	906.318,05	566,45	18.485	10.451.898,08	565,43	12.439	5.802.672,20	466,49	1.256	355.304,86	282,89	384	95.128,23	247,73	34.164	17.611.321,42	515,49
Trabajadores del mar	326	298.415,06	915,38	2.976	2.706.069,08	909,30	2.149	1.134.925,32	528,12	356	111.082,37	312,03	101	28.090,53	278,12	5.908	4.278.582,36	724,20
Minería del carbón	115	160.058,33	1.391,81	1.830	2.639.640,77	1.442,43	1.151	721.433,19	626,79	97	50.625,47	521,91	43	31.456,00	731,53	3.236	3.603.213,76	1.113,48
Empleados de hogar	238	124.450,70	522,90	7.607	3.643.247,32	478,93	859	245.716,66	286,05	108	30.822,06	285,39	35	12.641,22	361,18	8.847	4.056.877,96	458,56
Accidentes de trabajo	1.300	1.254.727,54	965,18	2.431	1.735.087,74	713,73	1.474	824.565,21	559,41	1.170	430.340,52	367,81	98	61.197,58	624,47	6.473	4.305.918,59	665,21
Enferm. profesionales	173	238.161,69	1.376,66	804	1.258.771,92	1.565,64	865	576.709,90	666,72	51	25.562,30	501,22	16	9.448,08	590,51	1.909	2.108.653,89	1.104,59
SOVI	2.388	868.604,77	363,74	13.990	4.993.681,20	356,95	2.935	835.056,76	284,52	-	-	-	-	-	-	19.313	6.697.342,73	346,78
<b>Total regímenes</b>	<b>29.367</b>	<b>27.013.935,98</b>	<b>919,87</b>	<b>240.624</b>	<b>203.857.581,83</b>	<b>847,20</b>	<b>107.754</b>	<b>54.427.739,28</b>	<b>505,11</b>	<b>18.602</b>	<b>5.841.999,18</b>	<b>314,05</b>	<b>3.976</b>	<b>1.280.102,87</b>	<b>321,96</b>	<b>400.323</b>	<b>292.421.359,14</b>	<b>730,46</b>

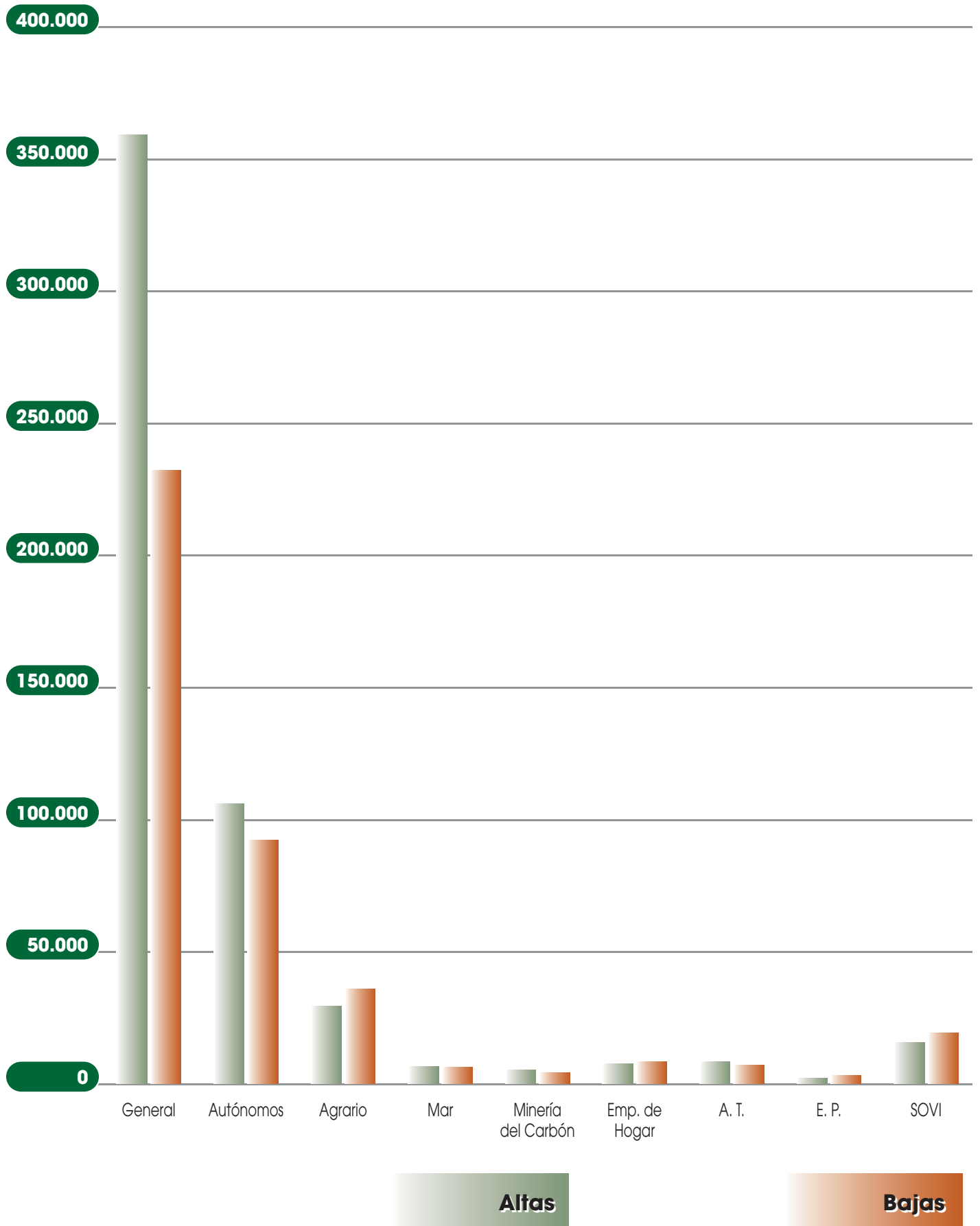



## Altas iniciales con complemento a mínimo y relación con total de altas iniciales

Distribución por clases de pensión (año 2010)

### Total Sistema

Cuadro 8.3

Clase de pensión	Complemento mínimo		Total		C. mínimo/Total	
	Número	Importe medio	Número	Pensión media	% Número	% Importe medio
Incapacidad permanente	10.815	127,78	90.949	895,89	11,89	14,26
Jubilación	49.110	178,83	288.172	1.172,18	17,04	15,26
Viudedad	39.725	209,93	127.439	608,46	31,17	34,50
Orfandad	10.245	75,74	23.651	297,61	43,32	25,45
Favor de familiares	1.940	54,96	3.887	362,65	49,91	15,16
<b>Total pensiones</b>	<b>111.835</b>	<b>173,35</b>	<b>534.098</b>	<b>946,00</b>	<b>20,94</b>	<b>18,32</b>

## Bajas definitivas con complemento a mínimo y relación con total de bajas definitivas

Distribución por clases de pensión (año 2010)

### Total Sistema

Clase de pensión	Complemento mínimo		Total		C. mínimo/Total	
	Número	Importe medio	Número	Pensión media	% Número	% Importe medio
Incapacidad permanente	2.794	141,81	29.367	919,87	9,51	15,42
Jubilación	64.082	202,12	240.624	847,20	26,63	23,86
Viudedad	41.984	264,87	107.754	505,11	38,96	52,44
Orfandad	8.185	92,88	18.602	314,05	44,00	29,57
Favor de familiares	1.941	85,12	3.976	321,96	48,82	26,44
<b>Total pensiones</b>	<b>118.986</b>	<b>213,42</b>	<b>400.323</b>	<b>730,46</b>	<b>29,72</b>	<b>29,22</b>

## Altas iniciales con complemento a mínimo y relación con total de altas iniciales

Distribución por regímenes (año 2010)

### Total Sistema

Cuadro 8.4

Regímenes	Complemento mínimo		Total		C. mínimo/Total	
	Número	Importe medio	Número	Pensión media	% Número	% Importe medio
General	54.159	160,45	358.184	1.104,86	15,12	14,52
Trabajadores autónomos	33.677	184,94	106.517	635,54	31,62	29,10
Agrario	18.030	177,18	29.896	513,59	60,31	34,50
Trabajadores del mar	1.317	154,95	5.949	933,65	22,14	16,60
Minería del carbón	118	134,40	2.773	1.535,32	4,26	8,75
Empleados de hogar	4.090	240,61	6.489	448,95	63,03	53,59
A. T. y E. P.	444	156,76	8.097	976,49	5,48	16,05
SOVI	-	-	16.193	360,39	-	-
<b>Total regímenes</b>	<b>111.835</b>	<b>173,35</b>	<b>534.098</b>	<b>946,00</b>	<b>20,94</b>	<b>18,32</b>

## Bajas definitivas con complemento a mínimo y relación con total de bajas definitivas

Distribución por regímenes (año 2010)

### Total Sistema

Regímenes	Complemento mínimo		Total		C. mínimo/Total	
	Número	Importe medio	Número	Importe medio	Número	Importe medio
General	50.043	197,76	230.147	889,64	21,74	22,23
Trabajadores autónomos	39.834	228,02	90.326	498,32	44,10	45,76
Agrario	20.042	215,10	34.164	515,49	58,66	41,73
Trabajadores del mar	1.878	199,24	5.908	724,20	31,79	27,51
Minería del carbón	506	194,21	3.236	1.113,48	15,64	17,44
Empleados de hogar	4.711	250,57	8.847	458,56	53,25	54,64
A. T. y E. P.	1.972	228,44	8.382	765,28	23,53	29,85
SOVI	-	-	19.313	346,78	-	-
<b>Total regímenes</b>	<b>118.986</b>	<b>213,42</b>	<b>400.323</b>	<b>730,46</b>	<b>29,72</b>	<b>29,22</b>

9



**Series anuales**







## 9. SERIES ANUALES

**E**n este apartado se puede comprobar la evolución de pensiones en vigor, de la distribución de la Incapacidad Permanente por grados incapacidad, del número anual de altas iniciales y bajas definitivas, del número de estas altas y bajas con complemento por mínimo, y de la distribución del importe de las pensiones por conceptos, es decir, pensión inicial, revalorización y complemento por mínimos. Los datos se ofrecen desglosados por regímenes y clases de pensiones para el periodo 2001-2010.

Los 2 últimos cuadros recogen datos sobre el número de pensiones con complemento por mínimo, para el total sistema, y la relación entre pensiones y pensionistas, también para el total sistema.

Las distintas series históricas ofrecidas en este informe, permiten analizar las tendencias a corto plazo de las distintas clases de pensiones y regímenes, al mismo tiempo que reflejan las actuaciones normativas o de otra índole practicadas en el período que abarca la serie.

Desde esta perspectiva, analizando la información ofrecida en los distintos cuadros, pueden destacarse algunos hechos: por ejemplo, la incorporación de la Mutualidad Nacional de Previsión de la Administración Local (MUNPAL) en el año 1993 explica el mayor incremento de las pensiones de Favor familiar (52,42%) y jubilación (4,41%) en este año.

También hay que mencionar que, por aplicación de la Ley 24/1997, se produce el cambio de denominación de las Pensiones de Incapacidad Permanente que pasan a denominarse de "Jubilación procedente de incapacidad" cuando sus titulares cumplen los 65 años. Por este motivo se produce en 1997 un descenso del 52,11% en el número de pensiones de incapacidad permanente, mientras que el aumento en las pensiones de jubilación es del 28,69.

Igualmente, en la pensión de Orfandad el proceso de sustitución de perceptores por beneficiarios produce una variación del 22,63% en el año 1996 sobre 1995. Hay que señalar, sin embargo, que los mayores incrementos del periodo 1997-1999 y 2002 derivan de la ampliación progresiva de los límites de edad para ser beneficiario de esta prestación recogida en la ley 24/1997, de 15 de julio, de Consolidación y Racionalización del Sistema de Seguridad Social

Cabe señalar también, que los mayores incrementos de nómina de viudedad en el periodo 2002-2004 derivan de la mejora de la protección por muerte y supervivencia prevista en el Acuerdo Social de 9 de abril de 2001, con incrementos del porcentaje aplicable a la base reguladora de las pensiones de viudedad en el año 2002, del 45% al 46%; del 46% al 48% en 2003 y del 48% al 52% en 2004 o, en los supuestos de cargas familiares y bajo determinadas condiciones de renta, del 45% al 70%.

En los cuadros **9.15, 9.17 y 9.18** se refleja claramente lo dispuesto en el RD 463/2003 por el que se reconoce el derecho a la pensión de incapacidad permanente total para la profesión habitual con el 75% a los trabajadores por cuenta propia de los Regímenes Especiales Agrario, de Trabajadores del Mar y de Trabajadores Autónomos.

Asimismo, en el **cuadro 9.12** se aprecia el efecto de la entrada en vigor de la Ley 9/2005, de 6 de junio, que compatibiliza las pensiones del SOVI con las pensiones de Viudedad del Sistema de la Seguridad Social, situando las variaciones porcentuales de las pensiones de incapacidad permanente y jubilación en vigor en este régimen del año 2005 en 29,38% y 30,27%, respectivamente. Asimismo las altas SOVI (cuadro 9.34) experimentan un incremento del 410,00% para la incapacidad permanente y del 294,27% para la jubilación.

Indicar también que como consecuencia de la entrada en vigor en el año 2008 de la Ley 18/2007, de 4 de julio, se ha procedido a integrar a los trabajadores por cuenta propia del Régimen Especial Agrario en el Régimen Especial de Trabajadores Autónomos, motivo que incide en las distintas series ofrecidas en el presente capítulo respecto de los regímenes afectados.

Por último señalar que en la evolución del importe de las pensiones según conceptos (Cuadro 9.37) se observa el efecto en el complemento a mínimos de las medidas de mejora adicional a la revalorización adoptadas para estas pensiones.

Evolución del número de pensiones contributivas en vigor (período 1991-2010)  
(varación porcentual interanual)

Gráfico 9.1

Por Clases

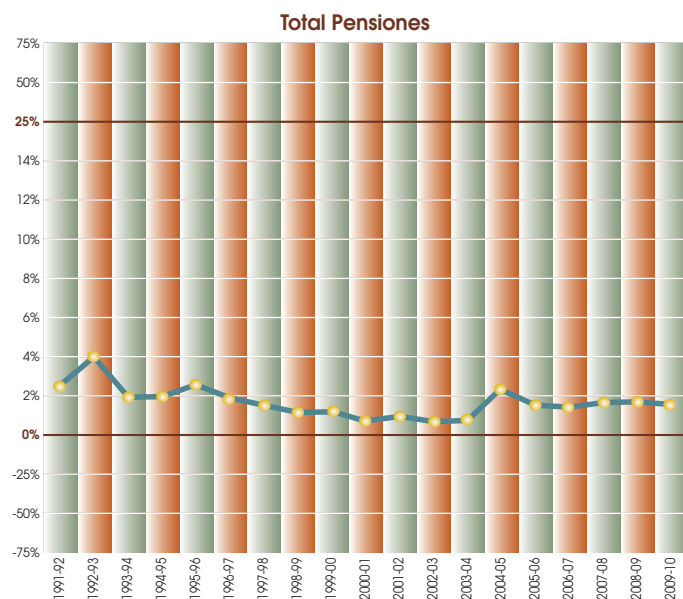
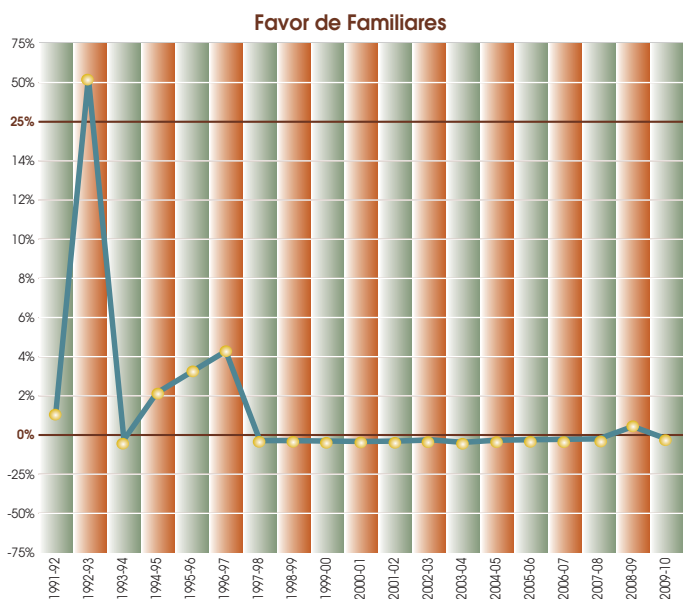
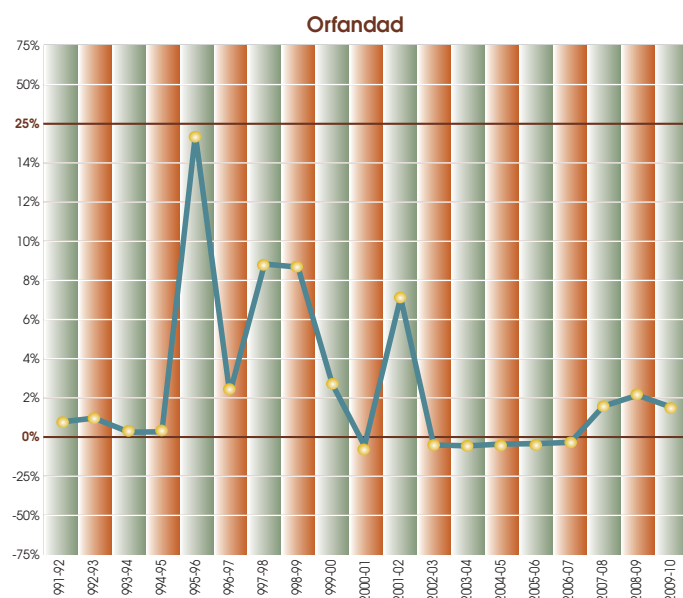
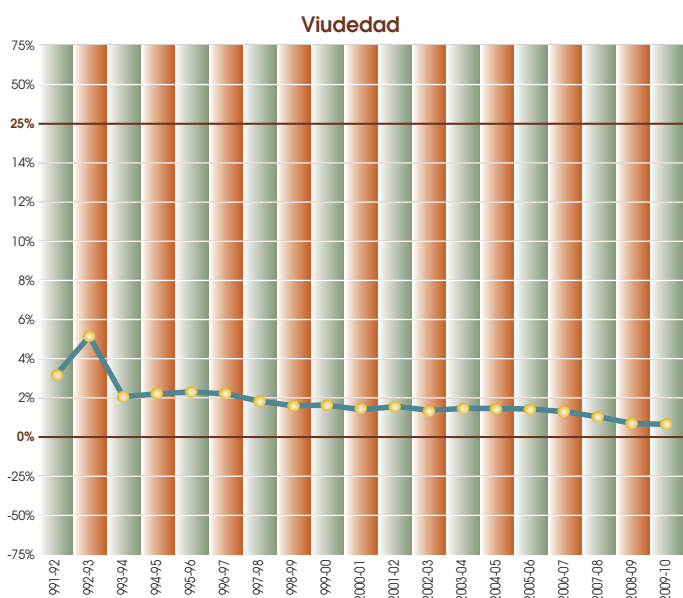
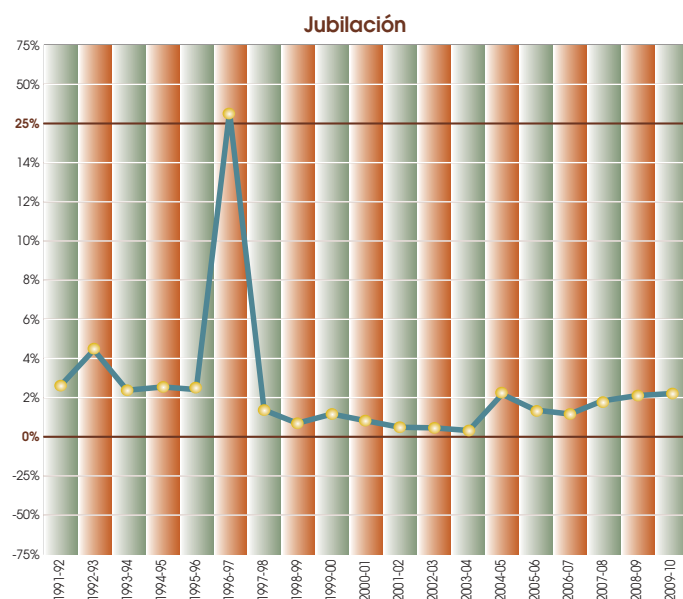
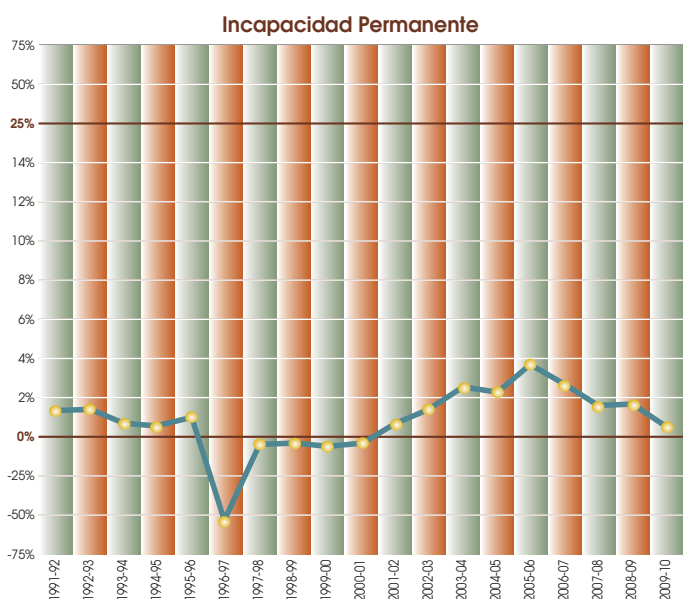

Evolución de las pensiones contributivas en vigor a 31 de diciembre  
(Período 1991-2010)

**Total Sistema**

Cuadro 9.1

Años	Incapacidad Permanente			Jubilación			Viudedad		
	Número	Importe.	P. media	Número	Importe.	P. media	Número	Importe.	P. media
1991	1.602.543	496.613,37	309,89	2.926.309	981.245,19	335,32	1.626.859	339.676,38	208,79
1992	1.628.659	546.268,63	335,41	3.009.050	1.088.926,87	361,88	1.678.159	385.191,79	229,53
1993	1.654.591	597.913,70	361,37	3.141.673	1.234.092,05	392,81	1.763.609	434.648,92	246,45
1994	1.667.951	634.641,05	380,49	3.225.629	1.343.110,96	416,39	1.799.337	464.882,73	258,36
1995	1.677.379	677.061,13	403,64	3.313.602	1.471.120,49	443,96	1.837.241	501.690,51	273,07
1996	1.694.440	726.619,74	428,83	3.398.186	1.605.880,77	472,57	1.879.340	542.226,50	288,52
1997	811.485	383.224,61	472,25	4.372.974	2.094.205,79	478,90	1.920.188	571.878,20	297,82
1998	800.644	395.279,25	493,70	4.441.008	2.205.537,52	496,63	1.956.655	601.231,83	307,28
1999	796.426	410.139,84	514,98	4.475.348	2.299.097,61	513,72	1.992.332	630.582,05	316,50
2000	790.304	429.331,30	543,25	4.526.684	2.440.713,93	539,18	2.028.497	675.804,07	333,16
2001	788.153	455.542,91	577,99	4.571.096	2.601.694,02	569,16	2.058.491	722.367,49	350,92
2002	794.973	481.750,78	606,00	4.592.041	2.720.032,85	592,34	2.091.794	774.089,43	370,06
2003	806.689	517.269,47	641,23	4.617.033	2.886.915,54	625,28	2.121.893	844.403,64	397,95
2004	828.095	555.827,43	671,21	4.634.658	3.035.250,27	654,90	2.153.557	935.297,27	434,30
2005	845.667	594.238,07	702,69	4.777.953	3.290.482,82	688,68	2.183.358	993.210,59	454,90
2006	878.333	646.952,56	736,57	4.843.473	3.532.427,16	729,32	2.212.486	1.059.370,61	478,81
2007	902.484	691.067,06	765,74	4.900.756	3.776.633,33	770,62	2.240.408	1.121.541,62	500,60
2008	916.291	738.984,36	806,50	4.995.691	4.107.647,10	822,24	2.263.259	1.202.939,63	531,51
2009	930.831	778.347,47	836,19	5.097.112	4.396.515,20	862,55	2.282.687	1.270.354,01	556,52
2010	935.514	799.121,34	854,21	5.203.364	4.647.684,05	893,21	2.302.060	1.321.962,77	574,25

Variación porcentual interanual

Años	%	%	%	%	%	%	%	%	%
1991 - 1992	1,63	10,00	8,23	2,83	10,97	7,92	3,15	13,40	9,93
1992 - 1993	1,59	9,45	7,74	4,41	13,33	8,55	5,09	12,84	7,37
1993 - 1994	0,81	6,14	5,29	2,67	8,83	6,00	2,03	6,96	4,83
1994 - 1995	0,57	6,68	6,08	2,73	9,53	6,62	2,11	7,92	5,69
1995 - 1996	1,02	7,32	6,24	2,55	9,16	6,44	2,29	8,08	5,66
1996 - 1997	-52,11	-47,26	10,13	28,69	30,41	1,34	2,17	5,47	3,22
1997 - 1998	-1,34	3,15	4,54	1,56	5,32	3,70	1,90	5,13	3,17
1998 - 1999	-0,53	3,76	4,31	0,77	4,24	3,44	1,82	4,88	3,00
1999 - 2000	-0,77	4,68	5,49	1,15	6,16	4,96	1,82	7,17	5,26
2000 - 2001	-0,27	6,11	6,39	0,98	6,60	5,56	1,48	6,89	5,33
2001 - 2002	0,87	5,75	4,85	0,46	4,55	4,07	1,62	7,16	5,45
2002 - 2003	1,47	7,37	5,81	0,54	6,14	5,56	1,44	9,08	7,54
2003 - 2004	2,65	7,45	4,68	0,38	5,14	4,74	1,49	10,76	9,14
2004 - 2005	2,12	6,91	4,69	3,09	8,41	5,16	1,38	6,19	4,74
2005 - 2006	3,86	8,87	4,82	1,37	7,35	5,90	1,33	6,66	5,26
2006 - 2007	2,75	6,82	3,96	1,18	6,91	5,66	1,26	5,87	4,55
2007 - 2008	1,53	6,93	5,32	1,94	8,76	6,70	1,02	7,26	6,17
2008 - 2009	1,59	5,33	3,68	2,03	7,03	4,90	0,86	5,60	4,71
2009 - 2010	0,50	2,67	2,16	2,08	5,71	3,55	0,85	4,06	3,19

Importe en miles de euros.



Evolución de las pensiones contributivas en vigor a 31 de diciembre  
(Período 1991-2010)

**Total Sistema**

*Cuadro 9.1 (continuación)*

Años	Orfandad			Favor de Familiares			TOTAL		
	Número	Importe.	P. media	Número	Importe.	P. media	Número	Importe.	P. media
1991	165.032	27.864,03	168,84	27.230	5.557,80	204,11	6.347.973	1.850.956,77	291,58
1992	166.388	29.829,29	179,28	27.509	5.988,69	217,70	6.509.765	2.056.205,29	315,86
1993	168.067	31.822,22	189,34	41.963	7.710,79	183,75	6.769.903	2.306.187,68	340,65
1994	168.251	33.056,98	196,47	41.915	8.113,23	193,56	6.903.083	2.483.804,95	359,81
1995	168.659	34.592,99	205,11	42.797	8.719,28	203,74	7.039.678	2.693.184,40	382,57
1996	206.833	36.119,11	174,63	44.194	9.260,62	209,54	7.222.993	2.920.106,76	404,28
1997	213.496	38.727,38	181,40	46.089	10.048,96	218,03	7.364.232	3.098.084,93	420,69
1998	232.625	43.301,21	186,14	45.270	10.235,28	226,09	7.476.202	3.255.585,10	435,46
1999	253.065	48.210,92	190,51	44.610	10.473,30	234,77	7.561.781	3.398.503,72	449,43
2000	259.926	52.125,13	200,54	43.981	10.958,50	249,16	7.649.392	3.608.932,93	471,79
2001	254.962	54.196,91	212,57	42.977	11.421,93	265,77	7.715.679	3.845.223,27	498,36
2002	272.885	60.135,73	220,37	42.112	11.815,15	280,56	7.793.805	4.047.823,94	519,36
2003	268.559	62.924,81	234,31	41.576	12.587,05	302,75	7.855.750	4.324.100,51	550,44
2004	263.883	66.567,68	252,26	40.502	13.420,57	331,36	7.920.695	4.606.363,21	581,56
2005	260.720	70.749,06	271,36	39.570	14.038,99	354,79	8.107.268	4.962.719,53	612,13
2006	258.387	74.393,81	287,92	38.700	14.693,95	379,69	8.231.379	5.327.838,09	647,26
2007	256.966	77.826,13	302,87	37.932	15.286,18	402,99	8.338.546	5.682.354,33	681,46
2008	261.012	85.179,59	326,34	37.674	16.279,20	432,11	8.473.927	6.151.029,88	725,88
2009	266.436	90.982,01	341,48	37.810	17.002,72	449,69	8.614.876	6.553.201,41	760,68
2010	270.488	95.063,44	351,45	37.628	17.414,51	462,81	8.749.054	6.881.246,12	786,51

Variación porcentual interanual

Años	%	%	%	%	%	%	%	%	%
1991 - 1992	0,82	7,05	6,18	1,02	7,75	6,66	2,55	11,09	8,33
1992 - 1993	1,01	6,68	5,62	52,54	28,76	-15,59	4,00	12,16	7,85
1993 - 1994	0,11	3,88	3,77	-0,11	5,22	5,34	1,97	7,70	5,62
1994 - 1995	0,24	4,65	4,39	2,10	7,47	5,26	1,98	8,43	6,33
1995 - 1996	22,63	4,41	-14,86	3,26	6,21	2,85	2,60	8,43	5,67
1996 - 1997	3,22	7,22	3,88	4,29	8,51	4,05	1,96	6,09	4,06
1997 - 1998	8,96	11,81	2,62	-1,78	1,85	3,70	1,52	5,08	3,51
1998 - 1999	8,79	11,34	2,35	-1,46	2,33	3,84	1,14	4,39	3,21
1999 - 2000	2,71	8,12	5,27	-1,41	4,63	6,13	1,16	6,19	4,98
2000 - 2001	-1,91	3,97	6,00	-2,28	4,23	6,66	0,87	6,55	5,63
2001 - 2002	7,03	10,96	3,67	-2,01	3,44	5,57	1,01	5,27	4,21
2002 - 2003	-1,59	4,64	6,32	-1,27	6,53	7,91	0,79	6,83	5,98
2003 - 2004	-1,74	5,79	7,66	-2,58	6,62	9,45	0,83	6,53	5,65
2004 - 2005	-1,20	6,28	7,57	-2,30	4,61	7,07	2,36	7,74	5,26
2005 - 2006	-0,89	5,15	6,10	-2,20	4,67	7,02	1,53	7,36	5,74
2006 - 2007	-0,55	4,61	5,19	-1,98	4,03	6,14	1,30	6,65	5,28
2007 - 2008	1,57	9,45	7,75	-0,68	6,50	7,23	1,62	8,25	6,52
2008 - 2009	2,08	6,81	4,64	0,36	4,44	4,07	1,66	6,54	4,80
2009 - 2010	1,52	4,49	2,92	-0,48	2,42	2,92	1,56	5,01	3,40

Importe en miles de euros.

Evolución del número de pensiones contributivas en vigor a 31 de diciembre  
(Período 2001-2010)

**Total Sistema**

Cuadro 9.2

Años	Incapacidad Permanente		Jubilación		Viudedad		Orfandad		Favor de familiares		TOTAL	
	Núm.	%	Núm.	%	Núm.	%	Núm.	%	Núm.	%	Núm.	%
2001	788.153	-0,27	4.571.096	0,98	2.058.491	1,48	254.962	-1,91	42.977	-2,28	7.715.679	0,87
2002	794.973	0,87	4.592.041	0,46	2.091.794	1,62	272.885	7,03	42.112	-2,01	7.793.805	1,01
2003	806.689	1,47	4.617.033	0,54	2.121.893	1,44	268.559	-1,59	41.576	-1,27	7.855.750	0,79
2004	828.095	2,65	4.634.658	0,38	2.153.557	1,49	263.883	-1,74	40.502	-2,58	7.920.695	0,83
2005	845.667	2,12	4.777.953	3,09	2.183.358	1,38	260.720	-1,20	39.570	-2,30	8.107.268	2,36
2006	878.333	3,86	4.843.473	1,37	2.212.486	1,33	258.387	-0,89	38.700	-2,20	8.231.379	1,53
2007	902.484	2,75	4.900.756	1,18	2.240.408	1,26	256.966	-0,55	37.932	-1,98	8.338.546	1,30
2008	916.291	1,53	4.995.691	1,94	2.263.259	1,02	261.012	1,57	37.674	-0,68	8.473.927	1,62
2009	930.831	1,59	5.097.112	2,03	2.282.687	0,86	266.436	2,08	37.810	0,36	8.614.876	1,66
2010	935.514	0,50	5.203.364	2,08	2.302.060	0,85	270.488	1,52	37.628	-0,48	8.749.054	1,56

**Régimen General**

Cuadro 9.3

Años	Incapacidad Permanente		Jubilación		Viudedad		Orfandad		Favor de familiares		TOTAL	
	Núm.	%	Núm.	%	Núm.	%	Núm.	%	Núm.	%	Núm.	%
2001	442.886	1,64	2.439.495	1,55	1.179.469	2,27	156.002	-2,20	28.087	-3,06	4.245.939	1,58
2002	454.301	2,58	2.466.715	1,12	1.209.595	2,55	167.593	7,43	27.181	-3,23	4.325.385	1,87
2003	468.523	3,13	2.503.916	1,51	1.238.817	2,42	164.897	-1,61	26.558	-2,29	4.402.711	1,79
2004	487.411	4,03	2.542.865	1,56	1.268.194	2,37	161.937	-1,80	25.546	-3,81	4.485.953	1,89
2005	498.121	2,20	2.601.930	2,32	1.297.542	2,31	159.729	-1,36	24.610	-3,66	4.581.932	2,14
2006	526.165	5,63	2.662.195	2,32	1.326.382	2,22	158.362	-0,86	23.734	-3,56	4.696.838	2,51
2007	549.664	4,47	2.720.658	2,20	1.354.731	2,14	157.621	-0,47	23.054	-2,87	4.805.728	2,32
2008	565.331	2,85	2.803.704	3,05	1.379.833	1,85	160.738	1,98	22.699	-1,54	4.932.305	2,63
2009	581.275	2,82	2.893.521	3,20	1.403.320	1,70	165.208	2,78	22.688	-0,05	5.066.012	2,71
2010	590.794	1,64	2.986.106	3,20	1.426.617	1,66	168.695	2,11	22.361	-1,44	5.194.573	2,54

**Régimen de Trabajadores Autónomos**

Cuadro 9.4

Años	Incapacidad Permanente		Jubilación		Viudedad		Orfandad		Favor de familiares		TOTAL	
	Núm.	%	Núm.	%	Núm.	%	Núm.	%	Núm.	%	Núm.	%
2001	78.457	2,08	543.051	2,87	239.645	2,87	29.645	-0,23	2.417	0,75	893.215	2,69
2002	80.944	3,17	555.176	2,23	246.138	2,71	32.519	9,69	2.413	-0,17	917.190	2,68
2003	83.767	3,49	565.891	1,93	252.224	2,47	32.474	-0,14	2.472	2,45	936.828	2,14
2004	88.012	5,07	574.858	1,58	259.025	2,70	32.467	-0,02	2.451	-0,85	956.813	2,13
2005	90.055	2,32	592.876	3,13	265.216	2,39	32.337	-0,40	2.440	-0,45	982.924	2,73
2006	95.368	5,90	608.787	2,68	271.131	2,23	32.491	0,48	2.471	1,27	1.010.248	2,78
2007	99.331	4,16	625.489	2,74	277.071	2,19	32.544	0,16	2.411	-2,43	1.036.846	2,63
2008	129.777	30,65	1.149.975	83,85	481.057	73,62	52.128	60,18	8.446	250,31	1.821.383	75,67
2009	130.617	0,65	1.163.317	1,16	482.063	0,21	53.017	1,71	8.592	1,73	1.837.606	0,89
2010	130.537	-0,06	1.177.849	1,25	482.914	0,18	53.805	1,49	8.731	1,62	1.853.836	0,88

%=Variación porcentual interanual.

Evolución del número de pensiones contributivas en vigor a 31 de diciembre  
(Período 2001-2010)

### Régimen Agrario

Cuadro 9.5

Años	Incapacidad Permanente		Jubilación		Viudedad		Orfandad		Favor de familiares		TOTAL	
	Núm.	%	Núm.	%	Núm.	%	Núm.	%	Núm.	%	Núm.	%
2001	68.056	-3,50	366.538	0,04	212.070	0,12	24.053	-1,52	3.307	-1,78	674.024	-0,37
2002	66.820	-1,82	364.709	-0,50	211.998	-0,03	25.240	4,93	3.297	-0,30	672.064	-0,29
2003	66.440	-0,57	362.299	-0,66	211.062	-0,44	24.888	-1,39	3.240	-1,73	667.929	-0,62
2004	67.033	0,89	357.311	-1,38	210.288	-0,37	24.357	-2,13	3.222	-0,56	662.211	-0,86
2005	65.780	-1,87	357.723	0,12	208.880	-0,67	24.161	-0,80	3.206	-0,50	659.750	-0,37
2006	66.997	1,85	354.375	-0,94	207.355	-0,73	23.876	-1,18	3.139	-2,09	655.742	-0,61
2007	67.385	0,58	351.091	-0,93	205.624	-0,83	23.712	-0,69	3.123	-0,51	650.935	-0,73
2008	67.230	-0,23	350.886	-0,06	203.578	-1,00	23.886	0,73	3.144	0,67	648.724	-0,34
2009	66.812	-0,62	349.813	-0,31	200.910	-1,31	24.116	0,96	3.183	1,24	644.834	-0,60
2010	65.499	-1,97	349.190	-0,18	198.390	-1,25	24.258	0,59	3.209	0,82	640.546	-0,66

### Régimen Agrario Cuenta Propia(\*)

Cuadro 9.6

Años	Incapacidad Permanente		Jubilación		Viudedad		Orfandad		Favor de familiares		TOTAL	
	Núm.	%	Núm.	%	Núm.	%	Núm.	%	Núm.	%	Núm.	%
2001	40.899	-8,52	605.440	-1,39	213.346	-0,26	17.789	0,06	5.277	1,34	882.751	-1,43
2002	38.401	-6,11	591.804	-2,25	212.561	-0,37	18.562	4,35	5.395	2,24	866.723	-1,82
2003	36.278	-5,53	575.511	-2,75	210.874	-0,79	18.520	-0,23	5.557	3,00	846.740	-2,31
2004	35.317	-2,65	557.816	-3,07	209.225	-0,78	18.487	-0,18	5.635	1,40	826.480	-2,39
2005	32.864	-6,95	543.932	-2,49	207.057	-1,04	18.575	0,48	5.757	2,17	808.185	-2,21
2006	31.458	-4,28	529.600	-2,63	204.734	-1,12	18.605	0,16	5.875	2,05	790.272	-2,22
2007	30.008	-4,61	514.499	-2,85	201.984	-1,34	18.606	0,01	5.911	0,61	771.008	-2,44
2008	-	-	-	-	-	-	-	-	-	-	-	-
2009	-	-	-	-	-	-	-	-	-	-	-	-
2010	-	-	-	-	-	-	-	-	-	-	-	-

### Régimen de Trabajadores del Mar

Cuadro 9.7

Años	Incapacidad Permanente		Jubilación		Viudedad		Orfandad		Favor de familiares		TOTAL	
	Núm.	%	Núm.	%	Núm.	%	Núm.	%	Núm.	%	Núm.	%
2001	9.929	-1,47	69.869	0,64	43.318	1,02	5.477	-3,44	912	-3,90	129.505	0,39
2002	9.832	-0,98	69.967	0,14	43.691	0,86	5.773	5,40	938	2,85	130.201	0,54
2003	9.769	-0,64	70.100	0,19	44.007	0,72	5.587	-3,22	950	1,28	130.413	0,16
2004	9.777	0,08	69.902	-0,28	44.408	0,91	5.381	-3,69	925	-2,63	130.393	-0,02
2005	9.576	-2,06	70.334	0,62	44.771	0,82	5.287	-1,75	918	-0,76	130.886	0,38
2006	9.583	0,07	70.509	0,25	45.172	0,90	5.136	-2,86	893	-2,72	131.293	0,31
2007	9.537	-0,48	70.412	-0,14	45.419	0,55	4.986	-2,92	904	1,23	131.258	-0,03
2008	9.390	-1,54	70.786	0,53	45.552	0,29	4.949	-0,74	910	0,66	131.587	0,25
2009	9.180	-2,24	70.812	0,04	45.584	0,07	4.922	-0,55	908	-0,22	131.406	-0,14
2010	8.932	-2,70	71.228	0,59	45.517	-0,15	4.864	-1,18	923	1,65	131.464	0,04

%=Variación porcentual interanual.

(\*) Con motivo de la entrada en vigor de la Ley 18/2007, de 4 de julio, los trabajadores por cuenta propia del Régimen Especial Agrario quedan integrados en el Régimen Especial de Trabajadores Autónomos

Evolución del número de pensiones contributivas en vigor a 31 de diciembre  
(Período 2001-2010)

### Régimen de la Minería del Carbón

Cuadro 9.8

Años	Incapacidad Permanente		Jubilación		Viudedad		Orfandad		Favor de familiares		TOTAL	
	Núm.	%	Núm.	%	Núm.	%	Núm.	%	Núm.	%	Núm.	%
2001	5.598	-4,00	42.238	-1,78	23.203	0,63	2.427	-1,66	560	0,36	74.026	-1,19
2002	5.436	-2,89	41.298	-2,23	23.387	0,79	2.527	4,12	550	-1,79	73.198	-1,12
2003	5.293	-2,63	40.762	-1,30	23.539	0,65	2.430	-3,84	538	-2,18	72.562	-0,87
2004	5.127	-3,14	40.209	-1,36	23.679	0,59	2.361	-2,84	515	-4,28	71.891	-0,92
2005	4.979	-2,89	39.731	-1,19	23.735	0,24	2.303	-2,46	512	-0,58	71.260	-0,88
2006	4.833	-2,93	39.416	-0,79	23.845	0,46	2.193	-4,78	516	0,78	70.803	-0,64
2007	4.342	-10,16	39.370	-0,12	23.889	0,18	2.125	-3,10	515	-0,19	70.241	-0,79
2008	4.163	-4,12	38.731	-1,62	23.800	-0,37	2.074	-2,40	510	-0,97	69.278	-1,37
2009	3.976	-4,49	38.210	-1,35	23.764	-0,15	2.012	-2,99	502	-1,57	68.464	-1,17
2010	3.800	-4,43	37.950	-0,68	23.794	0,13	2.035	1,14	495	-1,39	68.074	-0,57

### Régimen de Empleados de Hogar

Cuadro 9.9

Años	Incapacidad Permanente		Jubilación		Viudedad		Orfandad		Favor de familiares		TOTAL	
	Núm.	%	Núm.	%	Núm.	%	Núm.	%	Núm.	%	Núm.	%
2001	18.345	-8,02	175.729	0,13	8.208	4,59	1.399	5,03	466	-4,31	204.147	-0,47
2002	17.254	-5,95	174.679	-0,60	8.539	4,03	1.535	9,72	474	1,72	202.481	-0,82
2003	16.325	-5,38	172.687	-1,14	8.793	2,97	1.601	4,30	496	4,64	199.902	-1,27
2004	15.817	-3,11	170.175	-1,45	9.021	2,59	1.647	2,87	521	5,04	197.181	-1,36
2005	14.858	-6,06	168.233	-1,14	9.238	2,41	1.711	3,89	521	0,00	194.561	-1,33
2006	14.690	-1,13	165.648	-1,54	9.464	2,45	1.757	2,69	536	2,88	192.095	-1,27
2007	14.406	-1,93	163.114	-1,53	9.662	2,09	1.824	3,81	538	0,37	189.544	-1,33
2008	13.759	-4,49	161.056	-1,26	9.836	1,80	1.955	7,18	559	3,90	187.165	-1,26
2009	13.204	-4,03	158.940	-1,31	10.000	1,67	2.129	8,90	581	3,94	184.854	-1,23
2010	12.581	-4,72	156.897	-1,29	10.140	1,40	2.266	6,43	617	6,20	182.501	-1,27

### Accidentes de Trabajo

Cuadro 9.10

Años	Incapacidad Permanente		Jubilación		Viudedad		Orfandad		Favor de familiares		TOTAL	
	Núm.	%	Núm.	%	Núm.	%	Núm.	%	Núm.	%	Núm.	%
2001	71.037	2,15	41.603	1,96	62.601	0,29	16.890	-4,54	1.720	-4,28	193.851	0,83
2002	72.876	2,59	41.951	0,84	62.902	0,48	17.819	5,50	1.624	-5,58	197.172	1,71
2003	74.867	2,73	42.405	1,08	62.970	0,11	16.877	-5,29	1.527	-5,97	198.646	0,75
2004	77.162	3,07	42.367	-0,09	63.035	0,10	16.011	-5,13	1.449	-5,11	200.024	0,69
2005	78.576	1,83	43.150	1,85	63.054	0,03	15.383	-3,92	1.375	-5,11	201.538	0,76
2006	80.705	2,71	43.398	0,57	63.054	0,00	14.744	-4,15	1.294	-5,89	203.195	0,82
2007	82.241	1,90	43.985	1,35	62.991	-0,10	14.330	-2,81	1.238	-4,33	204.785	0,78
2008	83.885	2,00	44.820	1,90	62.815	-0,28	14.069	-1,82	1.183	-4,44	206.772	0,97
2009	85.727	2,20	45.595	1,73	62.392	-0,67	13.806	-1,87	1.132	-4,31	208.652	0,91
2010	85.936	0,24	46.799	2,64	62.016	-0,60	13.345	-3,34	1.067	-5,74	209.163	0,24

%=Variación porcentual interanual.

Evolución del número de pensiones contributivas en vigor a 31 de diciembre  
(Período 2001-2010)

### Enfermedades Profesionales

Cuadro 9.11

Años	Incapacidad Permanente		Jubilación		Viudedad		Orfandad		Favor de familiares		TOTAL	
	Núm.	%	Núm.	%	Núm.	%	Núm.	%	Núm.	%	Núm.	%
2001	13.279	-0,19	12.187	1,20	17.453	-0,41	1.280	-3,69	231	-4,55	44.430	-0,03
2002	13.418	1,05	12.164	-0,19	17.359	-0,54	1.317	2,89	240	3,90	44.498	0,15
2003	13.526	0,80	12.270	0,87	17.211	-0,85	1.285	-2,43	238	-0,83	44.530	0,07
2004	13.857	2,45	12.198	-0,59	17.039	-1,00	1.235	-3,89	238	0,00	44.567	0,08
2005	13.879	0,16	12.266	0,56	16.859	-1,06	1.234	-0,08	231	-2,94	44.469	-0,22
2006	14.052	1,25	12.126	-1,14	16.677	-1,08	1.223	-0,89	242	4,76	44.320	-0,34
2007	13.822	-1,64	12.142	0,13	16.544	-0,80	1.218	-0,41	238	-1,65	43.964	-0,80
2008	13.683	-1,01	12.164	0,18	16.297	-1,49	1.213	-0,41	223	-6,30	43.580	-0,87
2009	13.594	-0,65	12.012	-1,25	16.162	-0,83	1.226	1,07	224	0,45	43.218	-0,83
2010	13.372	-1,63	12.022	0,08	15.822	-2,10	1.220	-0,49	225	0,45	42.661	-1,29

### SOVI

Cuadro 9.12

Años	Incapacidad Permanente		Jubilación		Viudedad		TOTAL	
	Núm.	%	Núm.	%	Núm.	%	Núm.	%
2001	39.667	-9,35	274.946	-0,16	59.178	-5,86	373.791	-2,15
2002	35.691	-10,02	273.578	-0,50	55.624	-6,01	364.893	-2,38
2003	31.901	-10,62	271.192	-0,87	52.396	-5,80	355.489	-2,58
2004	28.582	-10,40	266.957	-1,56	49.643	-5,25	345.182	-2,90
2005	36.979	29,38	347.778	30,27	47.006	-5,31	431.763	25,08
2006	34.482	-6,75	357.419	2,77	44.672	-4,97	436.573	1,11
2007	31.748	-7,93	359.996	0,72	42.493	-4,88	434.237	-0,54
2008	29.073	-8,43	363.569	0,99	40.491	-4,71	433.133	-0,25
2009	26.446	-9,04	364.892	0,36	38.492	-4,94	429.830	-0,76
2010	24.063	-9,01	365.323	0,12	36.850	-4,27	426.236	-0,84

%=Variación porcentual interanual.

Evolución del número de pensiones contributivas en vigor (período 2001-2010)  
**Por Regímenes** (varación porcentual interanual)

Gráfico 9.2

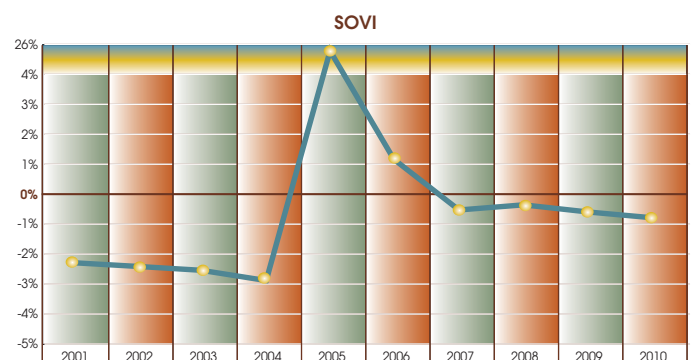
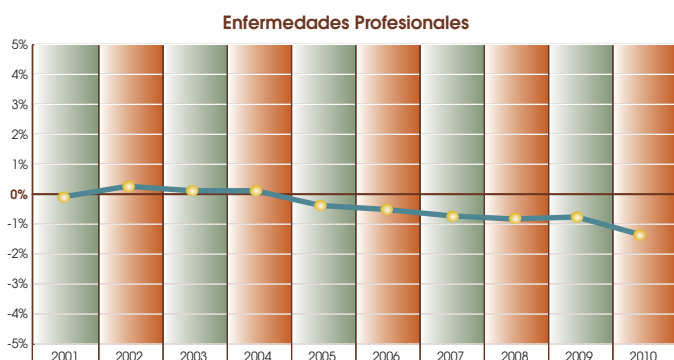
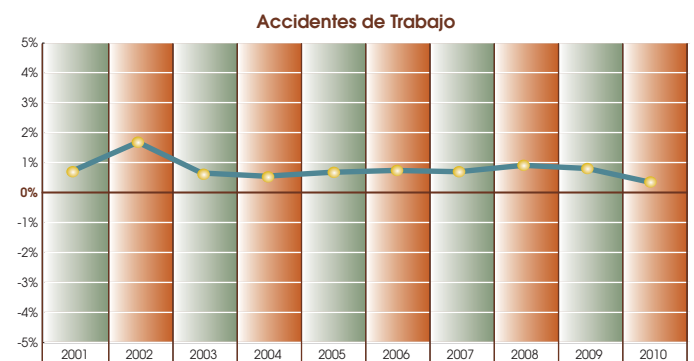
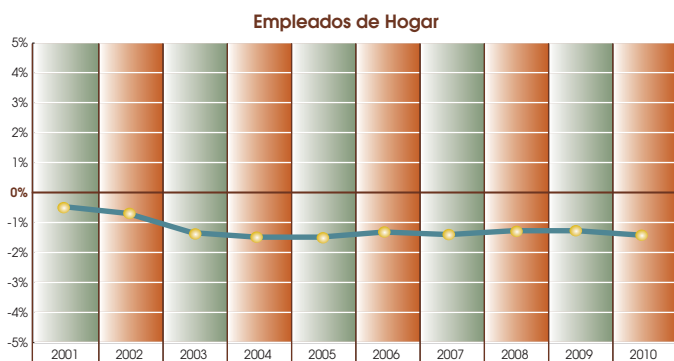
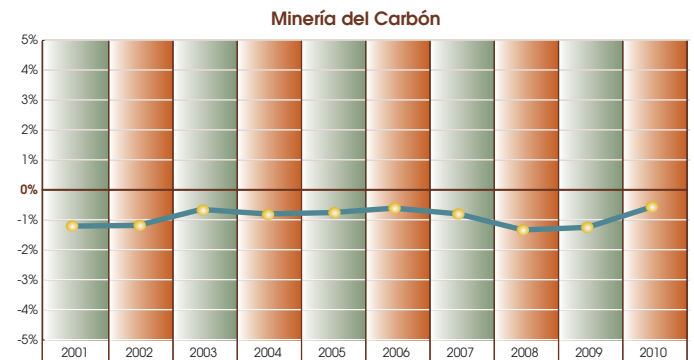
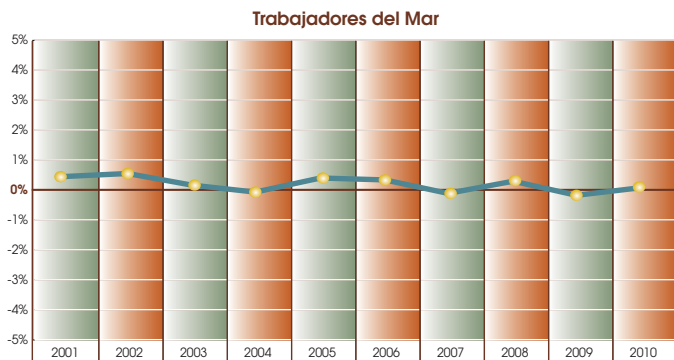
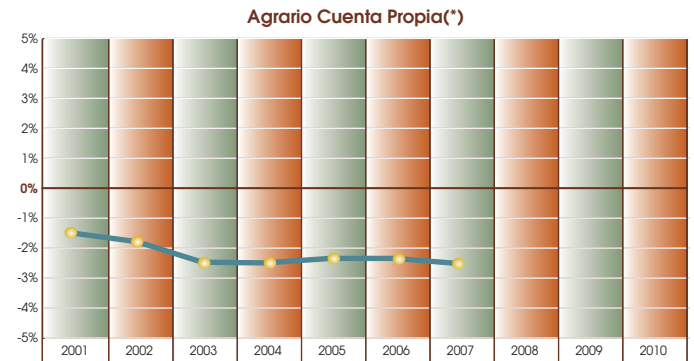
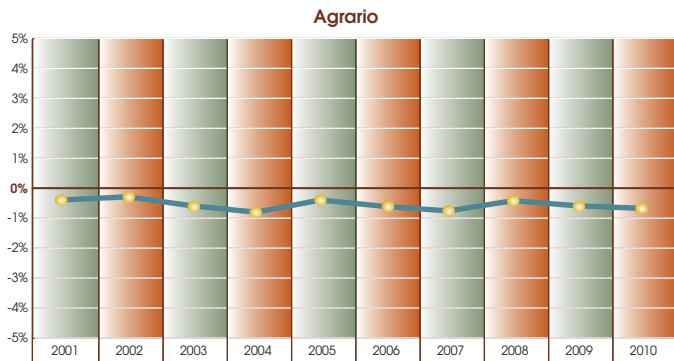
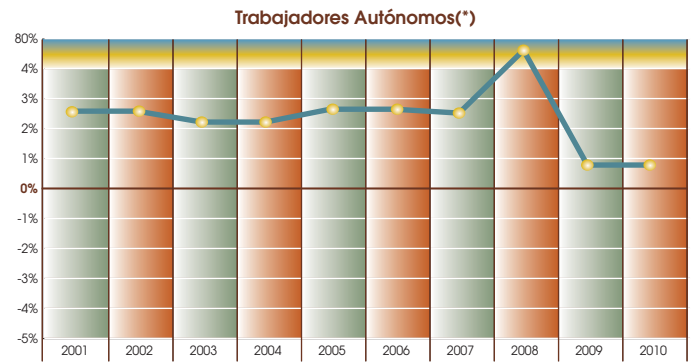
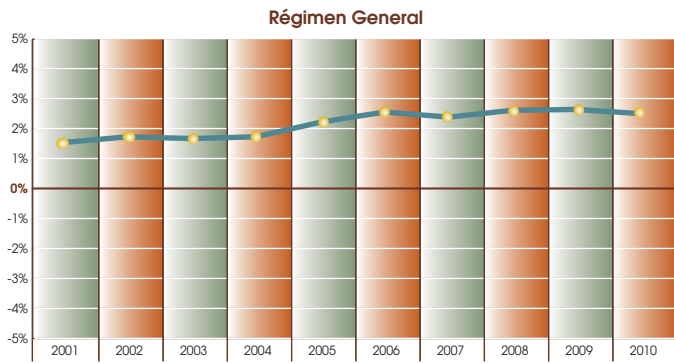

(\*) Con motivo de la entrada en vigor de la Ley 18/2007, de 4 de julio, los trabajadores por cuenta propia del Régimen Especial Agrario quedan integrados en el Régimen Especial de Trabajadores Autónomos

Evolución del número de pensiones de Incapacidad Permanente por grados a 31 de diciembre  
(Período 2001-2010)

**Total Sistema**

Cuadro 9.13

Años	Gran Invalidez		I. P. Absoluta		I. P. Total 55%		I. P. Total 75%		I. P. Parcial A. T.		Invalidez SOVI		TOTAL	
	Núm.	%	Núm.	%	Núm.	%	Núm.	%	Núm.	%	Núm.	%	Núm.	%
2001	24.972	2,96	308.121	0,21	258.867	0,39	153.437	0,03	3.089	-12,99	39.667	-9,35	788.153	-0,27
2002	26.002	4,12	311.607	1,13	263.046	1,61	155.909	1,61	2.718	-12,01	35.691	-10,02	794.973	0,87
2003	27.184	4,55	317.181	1,79	264.480	0,55	163.565	4,91	2.378	-12,51	31.901	-10,62	806.689	1,47
2004	28.518	4,91	327.026	3,10	266.642	0,82	175.220	7,13	2.107	-11,40	28.582	-10,40	828.095	2,65
2005	29.101	2,04	328.773	0,53	268.829	0,82	180.242	2,87	1.743	-17,28	36.979	29,38	845.667	2,12
2006	30.172	3,68	340.910	3,69	278.882	3,74	192.373	6,73	1.514	-13,14	34.482	-6,75	878.333	3,86
2007	31.347	3,89	349.869	2,63	287.290	3,01	200.966	4,47	1.264	-16,51	31.748	-7,93	902.484	2,75
2008	32.085	2,35	355.440	1,59	291.122	1,33	207.528	3,27	1.043	-17,48	29.073	-8,43	916.291	1,53
2009	32.579	1,54	360.291	1,36	297.281	2,12	213.430	2,84	804	-22,91	26.446	-9,04	930.831	1,59
2010	32.766	0,57	361.262	0,27	301.008	1,25	215.822	1,12	593	-26,24	24.063	-9,01	935.514	0,50

**Régimen General**

Cuadro 9.14

Años	Gran Invalidez		I. P. Absoluta		I. P. Total 55%		I. P. Total 75%		TOTAL	
	Núm.	%	Núm.	%	Núm.	%	Núm.	%	Núm.	%
2001	15.445	3,79	207.398	1,67	117.360	1,82	102.683	1,05	442.886	1,64
2002	16.230	5,08	212.077	2,26	120.483	2,66	105.511	2,75	454.301	2,58
2003	17.181	5,86	218.188	2,88	123.615	2,60	109.538	3,82	468.522	3,13
2004	18.284	6,42	227.060	4,07	126.979	2,72	115.088	5,07	487.411	4,03
2005	18.893	3,33	231.048	1,76	131.679	3,70	116.501	1,23	498.121	2,20
2006	19.734	4,45	242.385	4,91	141.410	7,39	122.636	5,27	526.165	5,63
2007	20.736	5,08	251.667	3,83	149.829	5,95	127.432	3,91	549.664	4,47
2008	21.455	3,47	257.958	2,50	154.981	3,44	130.937	2,75	565.331	2,85
2009	21.826	1,73	263.948	2,32	161.251	4,05	134.250	2,53	581.275	2,82
2010	22.064	1,09	266.708	1,05	165.941	2,91	136.081	1,36	590.794	1,64

**Régimen de Trabajadores Autónomos**

Cuadro 9.15

Años	Gran Invalidez		I. P. Absoluta		I. P. Total 55%		I. P. Total 75%		TOTAL	
	Núm.	%	Núm.	%	Núm.	%	Núm.	%	Núm.	%
2001	2.993	4,94	34.213	1,53	41.127	2,38	124	-10,79	78.457	2,08
2002	3.185	6,41	35.049	2,44	42.605	3,59	105	-15,32	80.944	3,17
2003	3.305	3,77	36.022	2,78	42.010	-1,40	2.430	2.214,29	83.767	3,49
2004	3.478	5,23	37.597	4,37	41.311	-1,66	5.626	131,52	88.012	5,07
2005	3.550	2,07	37.954	0,95	39.654	-4,01	8.897	58,14	90.055	2,32
2006	3.688	3,89	39.641	4,44	39.351	-0,76	12.688	42,61	95.368	5,90
2007	3.819	3,55	40.881	3,13	39.035	-0,80	15.596	22,92	99.331	4,16
2008	4.675	22,41	51.605	26,23	49.834	27,66	23.663	51,72	129.777	30,65
2009	4.777	2,18	51.423	-0,35	48.058	-3,56	26.359	11,39	130.617	0,65
2010	4.788	0,23	50.966	-0,89	46.789	-2,64	27.994	6,20	130.537	-0,06

%=Variación porcentual interanual.

Evolución del número de pensiones de Incapacidad Permanente por grados a 31 de diciembre  
(Período 2001-2010)

### Régimen Agrario

Cuadro 9.16

Años	Gran Invalidez		I. P. Absoluta		I. P. Total 55%		I. P. Total 75%		TOTAL	
	Núm.	%	Núm.	%	Núm.	%	Núm.	%	Núm.	%
2001	1.625	-2,17	27.015	-4,41	17.710	-2,20	21.706	-3,50	68.056	-3,50
2002	1.663	2,34	26.299	-2,65	17.779	0,39	21.079	-2,89	66.820	-1,82
2003	1.740	4,63	25.895	-1,54	17.859	0,45	20.946	-0,63	66.440	-0,57
2004	1.776	2,07	25.739	-0,60	18.122	1,47	21.396	2,15	67.033	0,89
2005	1.733	-2,42	24.903	-3,25	18.741	3,42	20.403	-4,64	65.780	-1,87
2006	1.759	1,50	24.927	0,10	19.515	4,13	20.796	1,93	66.997	1,85
2007	1.764	0,28	24.665	-1,05	20.168	3,35	20.788	-0,04	67.385	0,58
2008	1.723	-2,32	24.290	-1,52	20.556	1,92	20.661	-0,61	67.230	-0,23
2009	1.696	-1,57	23.911	-1,56	20.960	1,97	20.245	-2,01	66.812	-0,62
2010	1.674	-1,30	23.362	-2,30	21.120	0,76	19.343	-4,46	65.499	-1,97

### Régimen Agrario Cuenta Propia(\*)

Cuadro 9.17

Años	Gran Invalidez		I. P. Absoluta		I. P. Total 55%		I. P. Total 75%		TOTAL	
	Núm.	%	Núm.	%	Núm.	%	Núm.	%	Núm.	%
2001	1.141	-2,89	14.765	-8,17	24.929	-8,93	64	-22,89	40.899	-8,52
2002	1.073	-5,96	13.930	-5,66	23.338	-6,38	60	-6,25	38.401	-6,11
2003	1.014	-5,50	13.222	-5,08	21.188	-9,21	854	1.323,33	36.278	-5,53
2004	975	-3,85	12.883	-2,56	19.345	-8,70	2.114	147,54	35.317	-2,65
2005	903	-7,38	11.907	-7,58	16.795	-13,18	3.259	54,16	32.864	-6,95
2006	869	-3,77	11.214	-5,82	15.100	-10,09	4.275	31,18	31.458	-4,28
2007	839	-3,45	10.564	-5,80	13.602	-9,92	5.003	17,03	30.008	-4,61
2008	-	-	-	-	-	-	-	-	-	-
2009	-	-	-	-	-	-	-	-	-	-
2010	-	-	-	-	-	-	-	-	-	-

### Régimen de Trabajadores del Mar

Cuadro 9.18

Años	Gran Invalidez		I. P. Absoluta		I. P. Total 55%		I. P. Total 75%		TOTAL	
	Núm.	%	Núm.	%	Núm.	%	Núm.	%	Núm.	%
2001	273	-3,19	4.654	-3,74	3.375	2,03	1.627	-1,51	9.929	-1,47
2002	281	2,93	4.499	-3,33	3.405	0,89	1.647	1,23	9.832	-0,98
2003	275	-2,14	4.408	-2,02	3.350	-1,62	1.736	5,40	9.769	-0,64
2004	270	-1,82	4.362	-1,04	3.306	-1,31	1.839	5,93	9.777	0,08
2005	270	0,00	4.154	-4,77	3.224	-2,48	1.928	4,84	9.576	-2,06
2006	281	4,07	4.043	-2,67	3.233	0,28	2.026	5,08	9.583	0,07
2007	284	1,07	3.936	-2,65	3.184	-1,52	2.133	5,28	9.537	-0,48
2008	283	-0,35	3.793	-3,63	3.134	-1,57	2.180	2,20	9.390	-1,54
2009	278	-1,77	3.632	-4,24	3.033	-3,22	2.237	2,61	9.180	-2,24
2010	266	-4,32	3.483	-4,10	2.935	-3,23	2.248	0,49	8.932	-2,70

%=Variación porcentual interanual.

(\*) Con motivo de la entrada en vigor de la Ley 18/2007, de 4 de julio, los trabajadores por cuenta propia del Régimen Especial Agrario quedan integrados en el Régimen Especial de Trabajadores Autónomos



Evolución del número de pensiones de Incapacidad Permanente por grados a 31 de diciembre  
(Período 2001-2010)

### Régimen de la Minería del Carbón

Cuadro 9.19

Años	Gran Invalidez		I. P. Absoluta		I. P. Total 55%		I. P. Total 75%		TOTAL	
	Núm.	%	Núm.	%	Núm.	%	Núm.	%	Núm.	%
2001	155	1,97	2.070	-2,59	2.261	-6,30	1.112	-2,54	5.598	-4,00
2002	153	-1,29	2.050	-0,97	2.142	-5,26	1.091	-1,89	5.436	-2,89
2003	165	7,84	2.024	-1,27	2.026	-5,42	1.078	-1,19	5.293	-2,63
2004	169	2,42	1.995	-1,43	1.919	-5,28	1.044	-3,15	5.127	-3,14
2005	158	-6,51	1.966	-1,45	1.827	-4,79	1.028	-1,53	4.979	-2,89
2006	158	0,00	1.924	-2,14	1.745	-4,49	1.006	-2,14	4.833	-2,93
2007	147	-6,96	1.607	-16,48	1.652	-5,33	936	-6,96	4.342	-10,16
2008	142	-3,40	1.559	-2,99	1.545	-6,48	917	-2,03	4.163	-4,12
2009	136	-4,23	1.495	-4,11	1.457	-5,70	888	-3,16	3.976	-4,49
2010	133	-2,21	1.436	-3,95	1.355	-7,00	876	-1,35	3.800	-4,43

### Régimen de Empleados de Hogar

Cuadro 9.20

Años	Gran Invalidez		I. P. Absoluta		I. P. Total 55%		I. P. Total 75%		TOTAL	
	Núm.	%	Núm.	%	Núm.	%	Núm.	%	Núm.	%
2001	399	2,84	7.232	-7,08	3.345	-9,69	7.369	-8,69	18.345	-8,02
2002	386	-3,26	6.843	-5,38	3.096	-7,44	6.929	-5,97	17.254	-5,95
2003	404	4,66	6.463	-5,55	2.875	-7,14	6.583	-4,99	16.325	-5,38
2004	392	-2,97	6.263	-3,09	2.741	-4,66	6.421	-2,46	15.817	-3,11
2005	373	-4,85	5.890	-5,96	2.544	-7,19	6.051	-5,76	14.858	-6,06
2006	374	0,27	5.762	-2,17	2.518	-1,02	6.036	-0,25	14.690	-1,13
2007	362	-3,21	5.598	-2,85	2.547	1,15	5.899	-2,27	14.406	-1,93
2008	358	-1,10	5.321	-4,95	2.512	-1,37	5.568	-5,61	13.759	-4,49
2009	368	2,79	5.097	-4,21	2.513	0,04	5.226	-6,14	13.204	-4,03
2010	338	-8,15	4.825	-5,34	2.547	1,35	4.871	-6,79	12.581	-4,72

### Accidentes de Trabajo

Cuadro 9.21

Años	Gran Invalidez		I. P. Absoluta		I. P. Total 55%		I. P. Total 75%		I. P. Parcial A. T.		TOTAL	
	Núm.	%	Núm.	%	Núm.	%	Núm.	%	Núm.	%	Núm.	%
2001	2.923	2,96	9.449	1,55	41.518	2,45	14.059	5,53	3.088	-12,99	71.037	2,15
2002	3.009	2,94	9.588	1,47	42.749	2,96	14.812	5,36	2.718	-11,98	72.876	2,59
2003	3.079	2,33	9.737	1,55	43.926	2,75	15.748	6,32	2.378	-12,51	74.868	2,73
2004	3.150	2,31	9.923	1,91	45.017	2,48	16.965	7,73	2.107	-11,40	77.162	3,06
2005	3.194	1,40	9.837	-0,87	46.247	2,73	17.555	3,48	1.743	-17,28	78.576	1,83
2006	3.283	2,79	9.951	1,16	47.673	3,08	18.284	4,15	1.514	-13,14	80.705	2,71
2007	3.372	2,71	10.008	0,57	48.919	2,61	18.678	2,15	1.264	-16,51	82.241	1,90
2008	3.427	1,63	10.012	0,04	50.200	2,62	19.203	2,81	1.043	-17,48	83.885	2,00
2009	3.477	1,46	9.894	-1,18	51.660	2,91	19.892	3,59	804	-22,91	85.727	2,20
2010	3.486	0,26	9.628	-2,69	52.042	0,74	20.187	1,48	593	-26,24	85.936	0,24

%=Variación porcentual interanual.

Evolución del número de pensiones de Incapacidad Permanente por grados a 31 de diciembre  
(Período 2001-2010)

### Enfermedades Profesionales

Cuadro 9.22

Años	Gran Invalidez		I. P. Absoluta		I. P. Total 55%		I. P. Total 75%		I. P. Parcial A. T.		TOTAL	
	Núm.	%	Núm.	%	Núm.	%	Núm.	%	Núm.	%	Núm.	%
2001	18	-28,00	1.325	-5,69	7.242	3,50	4.693	-3,75	1	0,00	13.279	-0,19
2002	22	22,22	1.272	-4,00	7.449	2,86	4.675	-0,38	-	-	13.418	1,05
2003	21	-4,55	1.222	-3,93	7.631	2,44	4.652	-0,49	-	-	13.526	0,80
2004	24	14,29	1.204	-1,47	7.902	3,55	4.727	1,61	-	-	13.857	2,45
2005	27	12,50	1.114	-7,48	8.118	2,73	4.620	-2,26	-	-	13.879	0,16
2006	26	-3,70	1.063	-4,58	8.337	2,70	4.626	0,13	-	-	14.052	1,25
2007	24	-7,69	943	-11,29	8.354	0,20	4.501	-2,70	-	-	13.822	-1,64
2008	22	-8,33	902	-4,35	8.360	0,07	4.399	-2,27	-	-	13.683	-1,01
2009	21	-4,55	891	-1,22	8.349	-0,13	4.333	-1,50	-	-	13.594	-0,65
2010	17	-19,05	854	-4,15	8.279	-0,84	4.222	-2,56	-	-	13.372	-1,63

### SOVI

Cuadro 9.23

Años	Invalidez SOVI		TOTAL	
	Núm.	%	Núm.	%
2001	39.667	-9,35	39.667	-9,35
2002	35.691	-10,02	35.691	-10,02
2003	31.901	-10,62	31.901	-10,62
2004	28.582	-10,40	28.582	-10,40
2005	36.979	29,38	36.979	29,38
2006	34.482	-6,75	34.482	-6,75
2007	31.748	-7,93	31.748	-7,93
2008	29.073	-8,43	29.073	-8,43
2009	26.446	-9,04	26.446	-9,04
2010	24.063	-9,01	24.063	-9,01

%=Variación porcentual interanual.

Evolución del número de pensiones de Incapacidad Permanente a 31 de diciembre  
(período 2001-2010)

**Por Grados** (variación porcentual interanual)  
**Total Sistema**

Gráfico 9.3

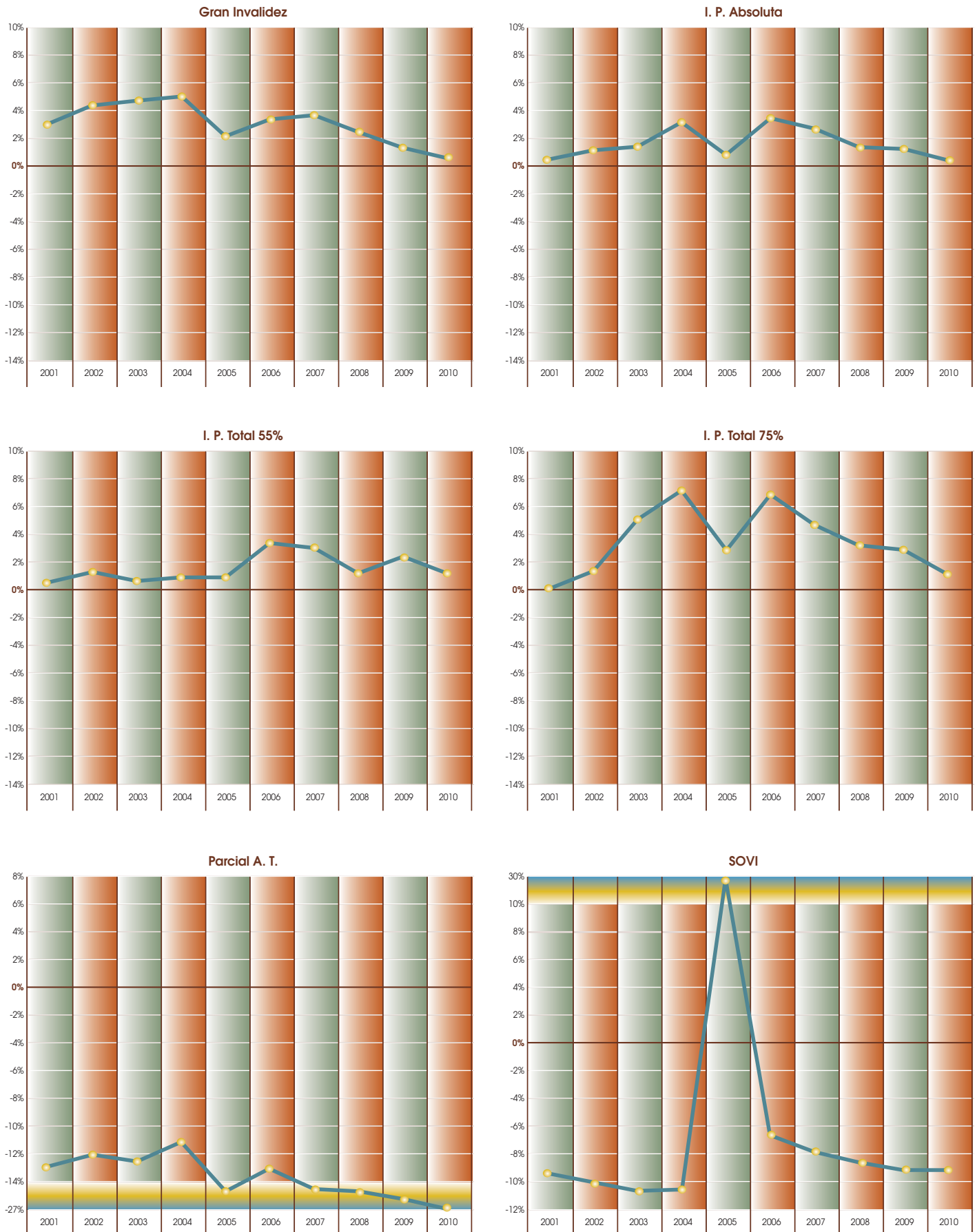

Evolución del número anual de altas iniciales y bajas definitivas (período 2001-2010)

## Total Sistema

### Altas iniciales

Cuadro 9.24

Años	Incapacidad Permanente		Jubilación		Viudedad		Orfandad		Favor de Familiares		TOTAL	
	Núm.	%	Núm.	%	Núm.	%	Núm.	%	Núm.	%	Núm.	%
2001	80.929	3,41	197.892	-4,62	119.188	-5,81	23.214	-14,28	6.801	-13,88	428.024	-4,30
2002	79.853	-1,33	187.753	-5,12	117.110	-1,74	30.255	30,33	6.041	-11,17	421.012	-1,64
2003	85.825	7,48	190.574	1,50	129.160	10,29	24.244	-19,87	5.811	-3,81	435.614	3,47
2004	83.702	-2,47	187.104	-1,82	127.287	-1,45	23.239	-4,15	4.905	-15,59	426.237	-2,15
2005	86.125	2,89	265.270	41,78	132.486	4,08	22.901	-1,45	4.580	-6,63	511.362	19,97
2006	99.873	15,96	235.129	-11,36	128.813	-2,77	22.638	-1,15	4.066	-11,22	490.519	-4,08
2007	98.808	-1,07	231.784	-1,42	131.454	2,05	22.147	-2,17	3.637	-10,55	487.830	-0,55
2008	97.396	-1,43	269.772	16,39	130.138	-1,00	23.565	6,40	3.629	-0,22	524.500	7,52
2009	98.056	0,68	287.904	6,72	129.615	-0,40	24.312	3,17	3.978	9,62	543.865	3,69
2010	90.949	-7,25	288.172	0,09	127.439	-1,68	23.651	-2,72	3.887	-2,29	534.098	-1,80

### Bajas definitivas

Años	Incapacidad Permanente		Jubilación		Viudedad		Orfandad		Favor de Familiares		TOTAL	
	Núm.	%	Núm.	%	Núm.	%	Núm.	%	Núm.	%	Núm.	%
2001	25.380	-4,67	205.753	-3,83	88.340	-2,26	26.728	32,14	7.734	-9,28	353.935	-1,60
2002	24.426	-3,76	211.886	2,98	93.781	6,16	11.911	-55,44	6.884	-10,99	348.888	-1,43
2003	24.809	1,57	217.146	2,48	99.434	6,03	23.436	96,76	6.293	-8,59	371.118	6,37
2004	23.932	-3,54	209.819	-3,37	95.818	-3,64	21.699	-7,41	5.946	-5,51	357.214	-3,75
2005	24.400	1,96	226.135	7,78	103.853	8,39	20.054	-7,58	5.473	-7,95	379.915	6,36
2006	23.825	-2,36	215.848	-4,55	99.733	-3,97	18.458	-7,96	4.920	-10,10	362.784	-4,51
2007	26.262	10,23	224.885	4,19	103.459	3,74	17.462	-5,40	4.379	-11,00	376.447	3,77
2008	27.807	5,88	232.927	3,58	106.900	3,33	17.137	-1,86	3.893	-11,10	388.664	3,25
2009	28.349	1,95	244.146	4,82	110.143	3,03	17.812	3,94	3.874	-0,49	404.324	4,03
2010	29.367	3,59	240.624	-1,44	107.754	-2,17	18.602	4,44	3.976	2,63	400.323	-0,99

Evolución del número anual de altas iniciales y bajas definitivas (período 2001-2010)

## Total Sistema

Gráfico 9.4

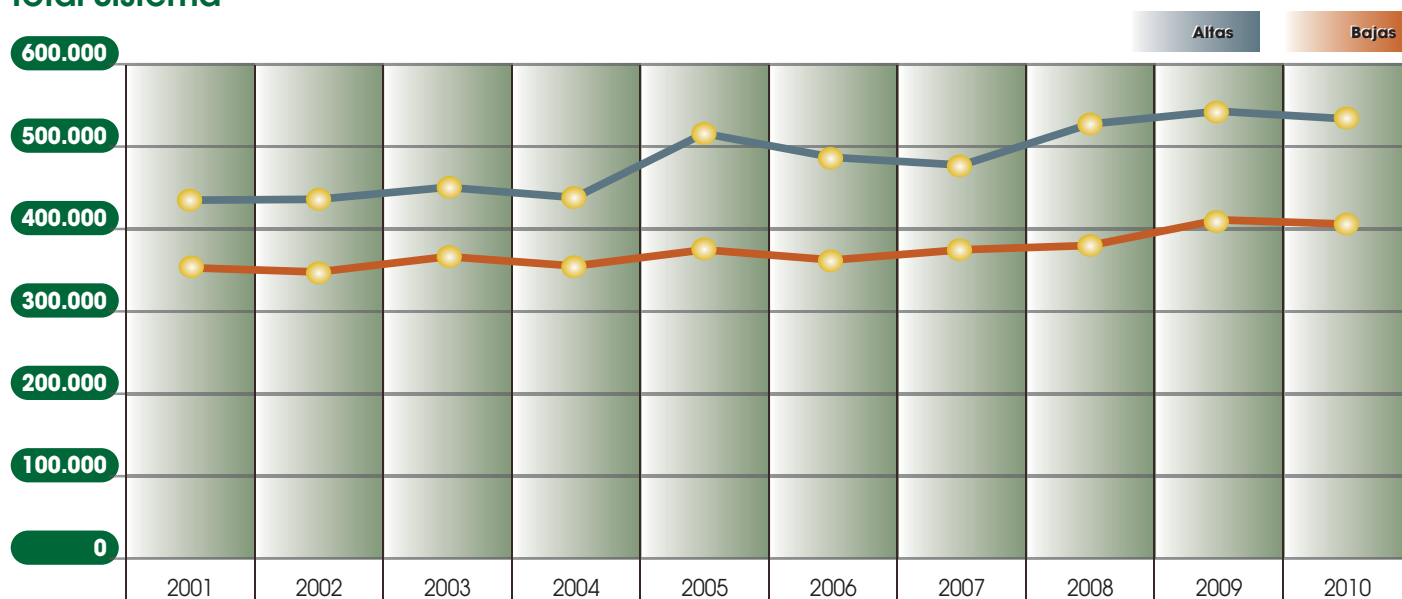

Evolución del número anual de altas iniciales y bajas definitivas (período 2001-2010)

## Régimen General

### Altas iniciales

Cuadro 9.25

Años	Incapacidad Permanente		Jubilación		Viudedad		Orfandad		Favor de Familiares		TOTAL	
	Núm.	%	Núm.	%	Núm.	%	Núm.	%	Núm.	%	Núm.	%
2001	49.420	5,65	109.996	-6,76	71.525	-4,47	14.974	-13,95	4.450	-13,17	250.365	-4,49
2002	49.434	0,03	106.499	-3,18	69.598	-2,69	19.577	30,74	3.849	-13,51	248.957	-0,56
2003	53.574	8,37	112.706	5,83	78.754	13,16	15.869	-18,94	3.688	-4,18	264.591	6,28
2004	52.257	-2,46	119.204	5,77	78.000	-0,96	15.163	-4,45	3.074	-16,65	267.698	1,17
2005	54.282	3,88	141.214	18,46	82.302	5,52	15.136	-0,18	2.834	-7,81	295.768	10,49
2006	65.498	20,66	146.014	3,40	80.943	-1,65	15.099	-0,24	2.432	-14,18	309.986	4,81
2007	65.630	0,20	148.758	1,88	83.082	2,64	14.726	-2,47	2.217	-8,84	314.413	1,43
2008	63.979	-2,52	176.404	18,58	82.524	-0,67	16.075	9,16	2.176	-1,85	341.158	8,51
2009	64.981	1,57	192.309	9,02	82.874	0,42	16.737	4,12	2.506	15,17	359.407	5,35
2010	60.797	-6,44	196.055	1,95	82.496	-0,46	16.398	-2,03	2.438	-2,71	358.184	-0,34

### Bajas definitivas

Años	Incapacidad Permanente		Jubilación		Viudedad		Orfandad		Favor de Familiares		TOTAL	
	Núm.	%	Núm.	%	Núm.	%	Núm.	%	Núm.	%	Núm.	%
2001	13.227	-3,68	96.641	-2,87	43.298	-1,05	17.132	31,46	5.277	-10,30	175.575	-0,19
2002	12.866	-2,73	99.528	2,99	46.458	7,30	7.611	-55,57	4.742	-10,14	171.205	-2,49
2003	13.556	5,36	102.828	3,32	49.668	6,91	15.073	98,04	4.269	-9,97	185.394	8,29
2004	13.374	-1,34	101.775	-1,02	48.684	-1,98	14.018	-7,00	4.059	-4,92	181.910	-1,88
2005	13.964	4,41	113.593	11,61	53.504	9,90	13.041	-6,97	3.740	-7,86	197.842	8,76
2006	14.022	0,42	110.567	-2,66	52.026	-2,76	11.935	-8,48	3.272	-12,51	191.822	-3,04
2007	16.073	14,63	117.970	6,70	54.736	5,21	11.222	-5,97	2.875	-12,13	202.876	5,76
2008	17.430	8,44	125.854	6,68	57.104	4,33	11.183	-0,35	2.525	-12,17	214.096	5,53
2009	17.815	2,21	135.743	7,86	59.353	3,94	11.512	2,94	2.519	-0,24	226.942	6,00
2010	18.740	5,19	137.593	1,36	58.970	-0,65	12.163	5,65	2.681	6,43	230.147	1,41

Evolución del número anual de altas iniciales y bajas definitivas (período 2001-2010)

## Régimen General

Gráfico 9.5

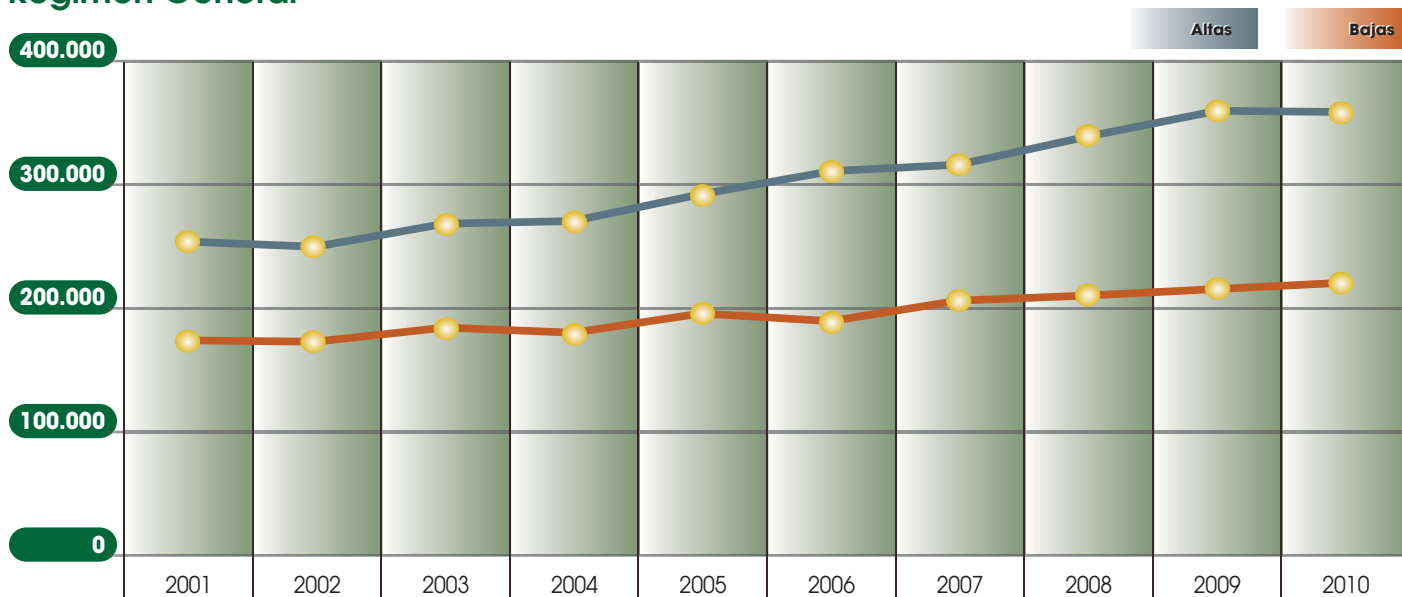

Evolución del número anual de altas iniciales y bajas definitivas (período 2001-2010)

## Régimen de Trabajadores Autónomos

### Altas iniciales

Cuadro 9.26

Años	Incapacidad Permanente		Jubilación		Viudedad		Orfandad		Favor de Familiares		TOTAL	
	Núm.	%	Núm.	%	Núm.	%	Núm.	%	Núm.	%	Núm.	%
2001	11.550	1,68	31.441	3,53	15.442	-5,14	3.373	-15,70	756	-8,36	62.562	-0,43
2002	11.434	-1,00	29.984	-4,63	15.303	-0,90	4.342	28,73	686	-9,26	61.749	-1,30
2003	12.192	6,63	29.770	-0,71	16.971	10,90	3.714	-14,46	645	-5,98	63.292	2,50
2004	12.467	2,26	28.204	-5,26	17.267	1,74	3.685	-0,78	558	-13,49	62.181	-1,76
2005	13.022	4,45	36.545	29,57	17.458	1,11	3.365	-8,68	488	-12,54	70.878	13,99
2006	14.769	13,42	35.085	-4,00	17.254	-1,17	3.528	4,84	504	3,28	71.140	0,37
2007	14.508	-1,77	35.587	1,43	17.587	1,93	3.439	-2,52	377	-25,20	71.498	0,50
2008	17.289	19,17	52.917	48,70	28.651	62,91	4.427	28,73	802	112,73	104.086	45,58
2009	17.576	1,66	57.861	9,34	28.409	-0,84	4.450	0,52	813	1,37	109.109	4,83
2010	17.106	-2,67	56.497	-2,36	27.737	-2,37	4.412	-0,85	765	-5,90	106.517	-2,38

### Bajas definitivas

Años	Incapacidad Permanente		Jubilación		Viudedad		Orfandad		Favor de Familiares		TOTAL	
	Núm.	%	Núm.	%	Núm.	%	Núm.	%	Núm.	%	Núm.	%
2001	2.860	1,27	23.493	-1,69	9.258	0,48	3.395	36,78	739	-8,77	39.745	1,32
2002	2.630	-8,04	24.872	5,87	10.156	9,70	1.502	-55,76	674	-8,80	39.834	0,22
2003	2.685	2,09	25.850	3,93	10.930	7,62	3.088	105,59	581	-13,80	43.134	8,28
2004	2.789	3,87	24.807	-4,03	10.517	-3,78	2.863	-7,29	569	-2,07	41.545	-3,68
2005	2.836	1,69	26.946	8,62	11.647	10,74	2.658	-7,16	487	-14,41	44.574	7,29
2006	2.923	3,07	25.946	-3,71	11.392	-2,19	2.520	-5,19	472	-3,08	43.253	-2,96
2007	3.207	9,72	26.451	1,95	11.676	2,49	2.489	-1,23	431	-8,69	44.254	2,31
2008	4.111	28,19	56.046	111,89	26.701	128,68	3.055	22,74	683	58,47	90.596	104,72
2009	4.292	4,40	57.273	2,19	27.468	2,87	3.305	8,18	681	-0,29	93.019	2,67
2010	4.487	4,54	54.908	-4,13	26.912	-2,02	3.401	2,90	618	-9,25	90.326	-2,90

Evolución del número anual de altas iniciales y bajas definitivas (período 2001-2010)

## Régimen de Trabajadores Autónomos

Gráfico 9.6

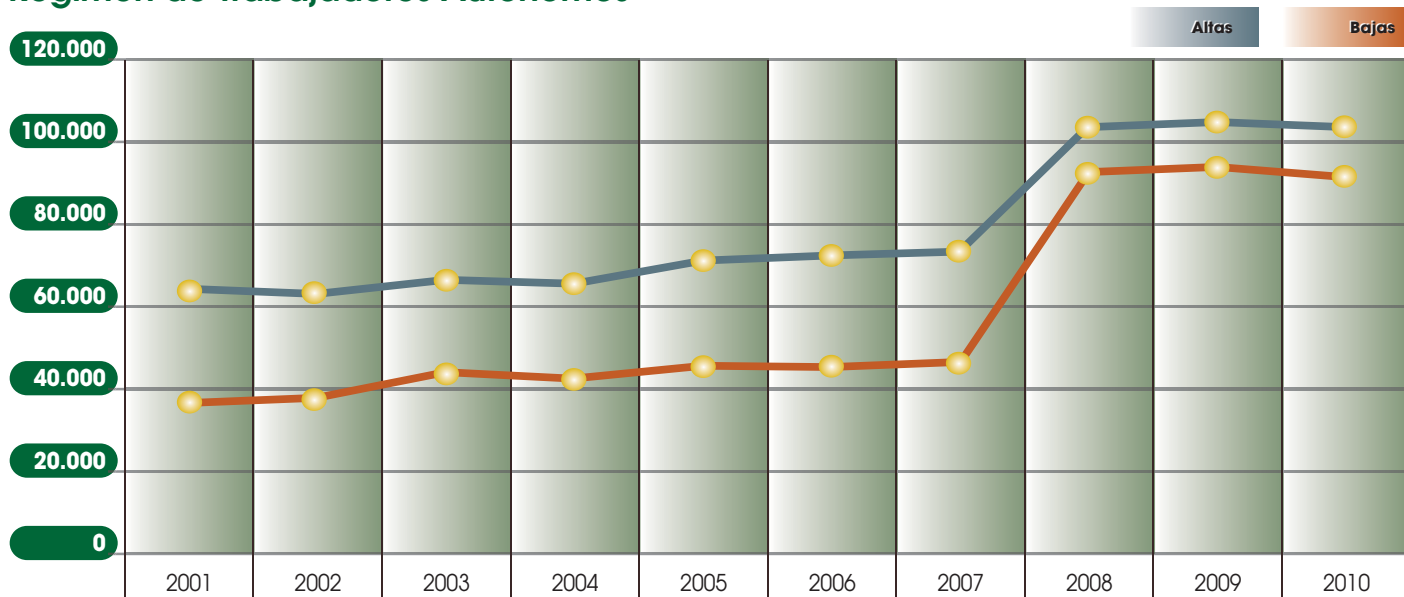

Evolución del número anual de altas iniciales y bajas definitivas (período 2001-2010)

## Régimen Agrario

### Altas iniciales

Cuadro 9.27

Años	Incapacidad Permanente		Jubilación		Viudedad		Orfandad		Favor de Familiares		TOTAL	
	Núm.	%	Núm.	%	Núm.	%	Núm.	%	Núm.	%	Núm.	%
2001	6.506	-0,55	13.473	-2,56	11.390	-7,89	1.833	-11,19	551	-16,01	33.753	-4,80
2002	6.349	-2,41	13.107	-2,72	11.508	1,04	2.164	18,06	563	2,18	33.691	-0,18
2003	7.076	11,45	12.986	-0,92	11.899	3,40	1.821	-15,85	486	-13,68	34.268	1,71
2004	6.548	-7,46	10.888	-16,16	11.430	-3,94	1.670	-8,29	453	-6,79	30.989	-9,57
2005	6.492	-0,86	14.947	37,28	11.606	1,54	1.696	1,56	418	-7,73	35.159	13,46
2006	6.962	7,24	11.756	-21,35	10.745	-7,42	1.478	-12,85	359	-14,11	31.300	-10,98
2007	6.673	-4,15	11.724	-0,27	11.055	2,89	1.422	-3,79	345	-3,90	31.219	-0,26
2008	6.800	1,90	14.166	20,83	10.974	-0,73	1.490	4,78	365	5,80	33.795	8,25
2009	6.118	-10,03	13.324	-5,94	10.463	-4,66	1.574	5,64	393	7,67	31.872	-5,69
2010	5.242	-14,32	12.826	-3,74	9.942	-4,98	1.479	-6,04	407	3,56	29.896	-6,20

### Bajas definitivas

Años	Incapacidad Permanente		Jubilación		Viudedad		Orfandad		Favor de Familiares		TOTAL	
	Núm.	%	Núm.	%	Núm.	%	Núm.	%	Núm.	%	Núm.	%
2001	1.735	-5,09	20.697	-4,31	11.391	-0,73	2.121	26,25	607	-9,13	36.551	-1,96
2002	1.603	-7,61	21.260	2,72	11.875	4,25	931	-56,11	569	-6,26	36.238	-0,86
2003	1.594	-0,56	21.374	0,54	12.798	7,77	1.782	91,41	533	-6,33	38.081	5,09
2004	1.526	-4,27	20.447	-4,34	12.149	-5,07	1.634	-8,31	465	-12,76	36.221	-4,88
2005	1.483	-2,82	20.960	2,51	13.041	7,34	1.491	-8,75	434	-6,67	37.409	3,28
2006	1.423	-4,05	19.535	-6,80	12.270	-5,91	1.301	-12,74	426	-1,84	34.955	-6,56
2007	1.440	1,19	19.943	2,09	12.722	3,68	1.274	-2,08	359	-15,73	35.738	2,24
2008	1.564	8,61	19.885	-0,29	12.986	2,08	1.217	-4,47	345	-3,90	35.997	0,72
2009	1.589	1,60	19.437	-2,25	13.112	0,97	1.286	5,67	364	5,51	35.788	-0,58
2010	1.600	0,69	18.485	-4,90	12.439	-5,13	1.256	-2,33	384	5,49	34.164	-4,54

Evolución del número anual de altas iniciales y bajas definitivas (período 2001-2010)

## Régimen Agrario

Gráfico 9.7

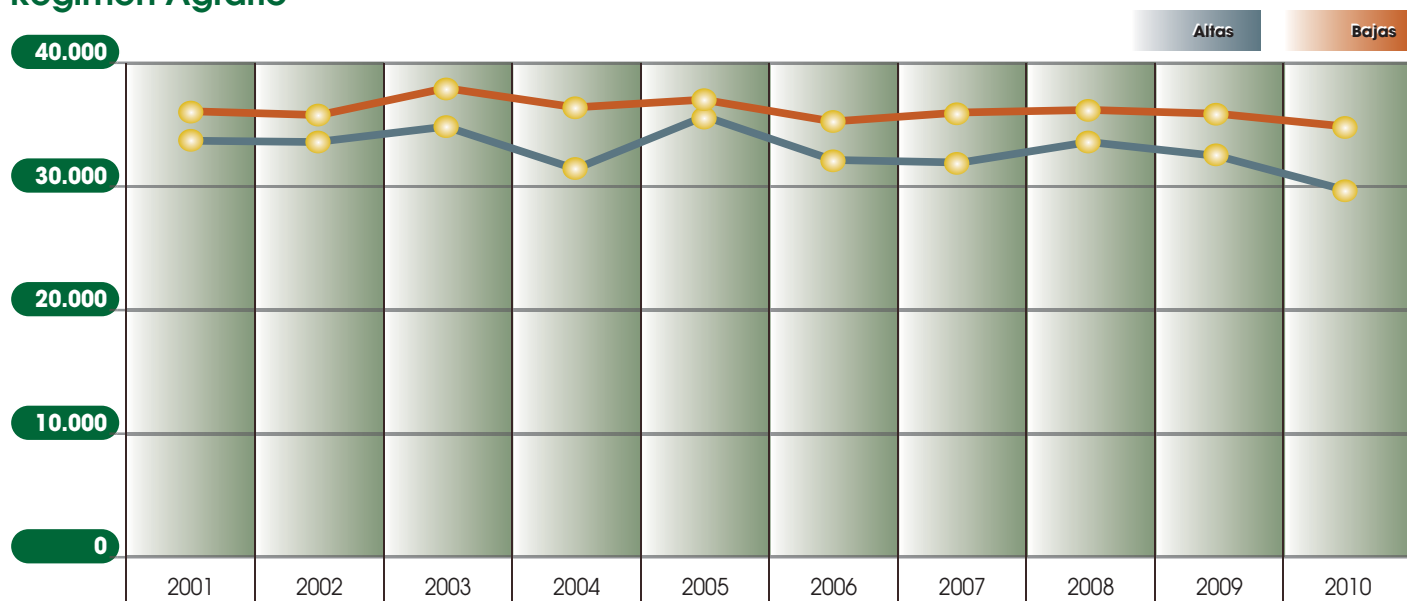

Evolución del número anual de altas iniciales y bajas definitivas (período 2001-2010)

## Régimen Agrario Cuenta Propia(\*)

### Altas iniciales

Cuadro 9.28

Años	Incapacidad Permanente		Jubilación		Viudedad		Orfandad		Favor de Familiares		TOTAL	
	Núm.	%	Núm.	%	Núm.	%	Núm.	%	Núm.	%	Núm.	%
2001	4.119	-6,49	15.432	-5,61	12.090	-9,59	1.046	-15,17	599	-21,18	33.286	-7,85
2002	3.603	-12,53	12.990	-15,82	12.208	0,98	1.352	29,25	537	-10,35	30.690	-7,80
2003	3.497	-2,94	11.061	-14,85	12.813	4,96	1.023	-24,33	599	11,55	28.993	-5,53
2004	3.336	-4,60	8.990	-18,72	12.169	-5,03	998	-2,44	492	-17,86	25.985	-10,37
2005	3.217	-3,57	12.587	40,01	12.373	1,68	996	-0,20	509	3,46	29.682	14,23
2006	3.223	0,19	11.180	-11,18	11.599	-6,26	903	-9,34	482	-5,30	27.387	-7,73
2007	2.983	-7,45	10.678	-4,49	11.436	-1,41	898	-0,55	413	-14,32	26.408	-3,57
2008	-	-	-	-	-	-	-	-	-	-	-	-
2009	-	-	-	-	-	-	-	-	-	-	-	-
2010	-	-	-	-	-	-	-	-	-	-	-	-

### Bajas definitivas

Años	Incapacidad Permanente		Jubilación		Viudedad		Orfandad		Favor de Familiares		TOTAL	
	Núm.	%	Núm.	%	Núm.	%	Núm.	%	Núm.	%	Núm.	%
2001	1.084	-14,65	31.059	-4,60	13.111	-3,21	1.069	16,07	524	-4,03	46.847	-4,08
2002	1.072	-1,11	32.083	3,30	13.986	6,67	620	-42,00	429	-18,13	48.190	2,87
2003	947	-11,66	32.148	0,20	14.521	3,83	897	44,68	431	0,47	48.944	1,56
2004	817	-13,73	30.273	-5,83	13.829	-4,77	833	-7,13	417	-3,25	46.169	-5,67
2005	800	-2,08	31.456	3,91	14.589	5,50	802	-3,72	386	-7,43	48.033	4,04
2006	742	-7,25	29.474	-6,30	13.926	-4,54	746	-6,98	372	-3,63	45.260	-5,77
2007	733	-1,21	29.566	0,31	14.192	1,91	731	-2,01	376	1,08	45.598	0,75
2008	-	-	-	-	-	-	-	-	-	-	-	-
2009	-	-	-	-	-	-	-	-	-	-	-	-
2010	-	-	-	-	-	-	-	-	-	-	-	-

Evolución del número anual de altas iniciales y bajas definitivas (período 2001-2010)

## Régimen Agrario Cuenta Propia(\*)

Gráfico 9.8

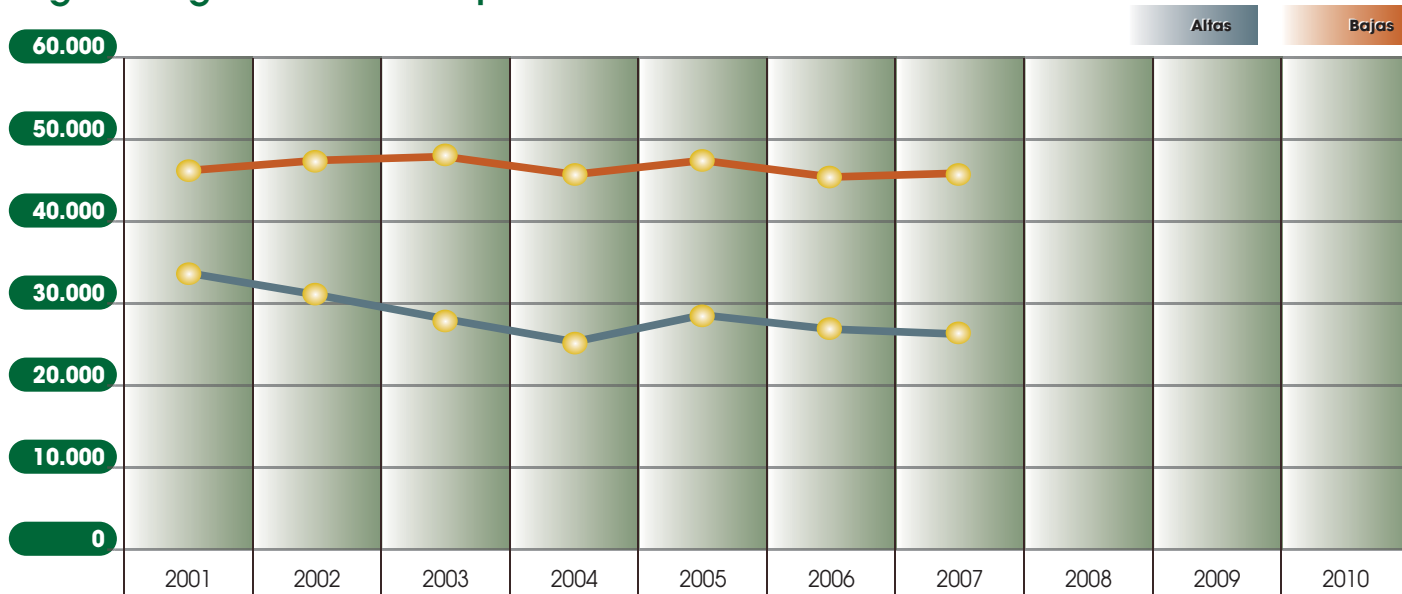

(\*) Con motivo de la entrada en vigor de la Ley 18/2007, de 4 de julio, los trabajadores por cuenta propia del Régimen Especial Agrario quedan integrados en el Régimen Especial de Trabajadores Autónomos



Evolución del número anual de altas iniciales y bajas definitivas (período 2001-2010)

## Régimen de Trabajadores del Mar

### Altas iniciales

Cuadro 9.29

Años	Incapacidad Permanente		Jubilación		Viudedad		Orfandad		Favor de Familiares		TOTAL	
	Núm.	%	Núm.	%	Núm.	%	Núm.	%	Núm.	%	Núm.	%
2001	839	3,20	2.897	-2,19	2.305	-3,80	446	-14,89	200	-15,97	6.687	-3,55
2002	768	-8,46	2.675	-7,66	2.308	0,13	569	27,58	200	0,00	6.520	-2,50
2003	774	0,78	2.700	0,93	2.318	0,43	373	-34,45	177	-11,50	6.342	-2,73
2004	704	-9,04	2.417	-10,48	2.273	-1,94	330	-11,53	140	-20,90	5.864	-7,54
2005	647	-8,10	2.997	24,00	2.354	3,56	342	3,64	137	-2,14	6.477	10,45
2006	768	18,70	2.781	-7,21	2.284	-2,97	351	2,63	109	-20,44	6.293	-2,84
2007	732	-4,69	2.568	-7,66	2.339	2,41	323	-7,98	113	3,67	6.075	-3,46
2008	749	2,32	2.860	11,37	2.241	-4,19	300	-7,12	114	0,88	6.264	3,11
2009	704	-6,01	2.633	-7,94	2.225	-0,71	347	15,67	111	-2,63	6.020	-3,90
2010	684	-2,84	2.773	5,32	2.073	-6,83	302	-12,97	117	5,41	5.949	-1,18

### Bajas definitivas

Años	Incapacidad Permanente		Jubilación		Viudedad		Orfandad		Favor de Familiares		TOTAL	
	Núm.	%	Núm.	%	Núm.	%	Núm.	%	Núm.	%	Núm.	%
2001	336	-4,27	3.001	-3,29	1.868	-1,99	587	47,12	238	12,26	6.030	0,99
2002	324	-3,57	3.003	0,07	1.949	4,34	187	-68,14	172	-27,73	5.635	-6,55
2003	338	4,32	3.137	4,46	2.082	6,82	490	162,03	171	-0,58	6.218	10,35
2004	294	-13,02	3.070	-2,14	1.962	-5,76	475	-3,06	168	-1,75	5.969	-4,00
2005	291	-1,02	3.167	3,16	2.082	6,12	420	-11,58	152	-9,52	6.112	2,40
2006	299	2,75	3.130	-1,17	1.964	-5,67	430	2,38	141	-7,24	5.964	-2,42
2007	298	-0,33	3.177	1,50	2.119	7,89	380	-11,63	109	-22,70	6.083	2,00
2008	317	6,38	3.101	-2,39	2.132	0,61	292	-23,16	108	-0,92	5.950	-2,19
2009	353	11,36	3.199	3,16	2.211	3,71	365	25,00	116	7,41	6.244	4,94
2010	326	-7,65	2.976	-6,97	2.149	-2,80	356	-2,47	101	-12,93	5.908	-5,38

Evolución del número anual de altas iniciales y bajas definitivas (período 2001-2010)

## Régimen de Trabajadores del Mar

Gráfico 9.9

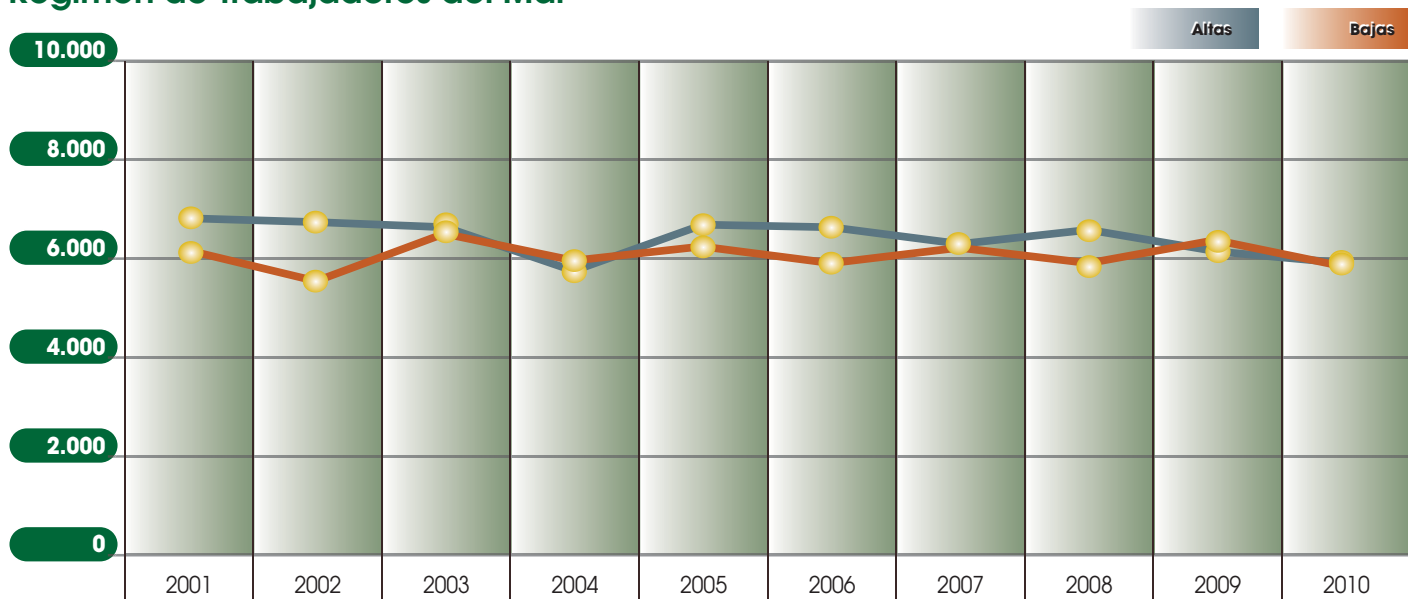

Evolución del número anual de altas iniciales y bajas definitivas (período 2001-2010)

## Régimen de la Minería del Carbón

### Altas iniciales

Cuadro 9.30

Años	Incapacidad Permanente		Jubilación		Viudedad		Orfandad		Favor de Familiares		TOTAL	
	Núm.	%	Núm.	%	Núm.	%	Núm.	%	Núm.	%	Núm.	%
2001	176	-11,11	1.154	-22,96	1.035	-15,85	175	-9,33	70	-5,41	2.610	-18,26
2002	167	-5,11	1.097	-4,94	1.028	-0,68	229	30,86	58	-17,14	2.579	-1,19
2003	149	-10,78	1.331	21,33	1.236	20,23	150	-34,50	55	-5,17	2.921	13,26
2004	125	-16,11	1.248	-6,24	1.150	-6,96	146	-2,67	40	-27,27	2.709	-7,26
2005	116	-7,20	1.266	1,44	1.168	1,57	150	2,74	50	25,00	2.750	1,51
2006	122	5,17	1.354	6,95	1.127	-3,51	123	-18,00	48	-4,00	2.774	0,87
2007	98	-19,67	1.392	2,81	1.120	-0,62	111	-9,76	48	0,00	2.769	-0,18
2008	65	-33,67	1.109	-20,33	1.081	-3,48	119	7,21	40	-16,67	2.414	-12,82
2009	84	29,23	1.303	17,49	1.134	4,90	100	-15,97	36	-10,00	2.657	10,07
2010	69	-17,86	1.422	9,13	1.143	0,79	105	5,00	34	-5,56	2.773	4,37

### Bajas definitivas

Años	Incapacidad Permanente		Jubilación		Viudedad		Orfandad		Favor de Familiares		TOTAL	
	Núm.	%	Núm.	%	Núm.	%	Núm.	%	Núm.	%	Núm.	%
2001	266	0,38	2.157	-12,71	951	-3,16	219	13,47	69	-27,37	3.662	-8,59
2002	232	-12,78	1.995	-7,51	1.048	10,20	132	-39,73	73	5,80	3.480	-4,97
2003	219	-5,60	1.982	-0,65	1.095	4,48	194	46,97	68	-6,85	3.558	2,24
2004	228	4,11	1.910	-3,63	1.026	-6,30	172	-11,34	63	-7,35	3.399	-4,47
2005	176	-22,81	1.845	-3,40	1.112	8,38	170	-1,16	55	-12,70	3.358	-1,21
2006	178	1,14	1.799	-2,49	1.013	-8,90	165	-2,94	47	-14,55	3.202	-4,65
2007	124	-30,34	1.959	8,89	1.070	5,63	143	-13,33	48	2,13	3.344	4,43
2008	104	-16,13	1.915	-2,25	1.156	8,04	157	9,79	46	-4,17	3.378	1,02
2009	116	11,54	2.006	4,75	1.171	1,30	147	-6,37	44	-4,35	3.484	3,14
2010	115	-0,86	1.830	-8,77	1.151	-1,71	97	-34,01	43	-2,27	3.236	-7,12

Evolución del número anual de altas iniciales y bajas definitivas (período 2001-2010)

## Régimen de la Minería del Carbón

Gráfico 9.10

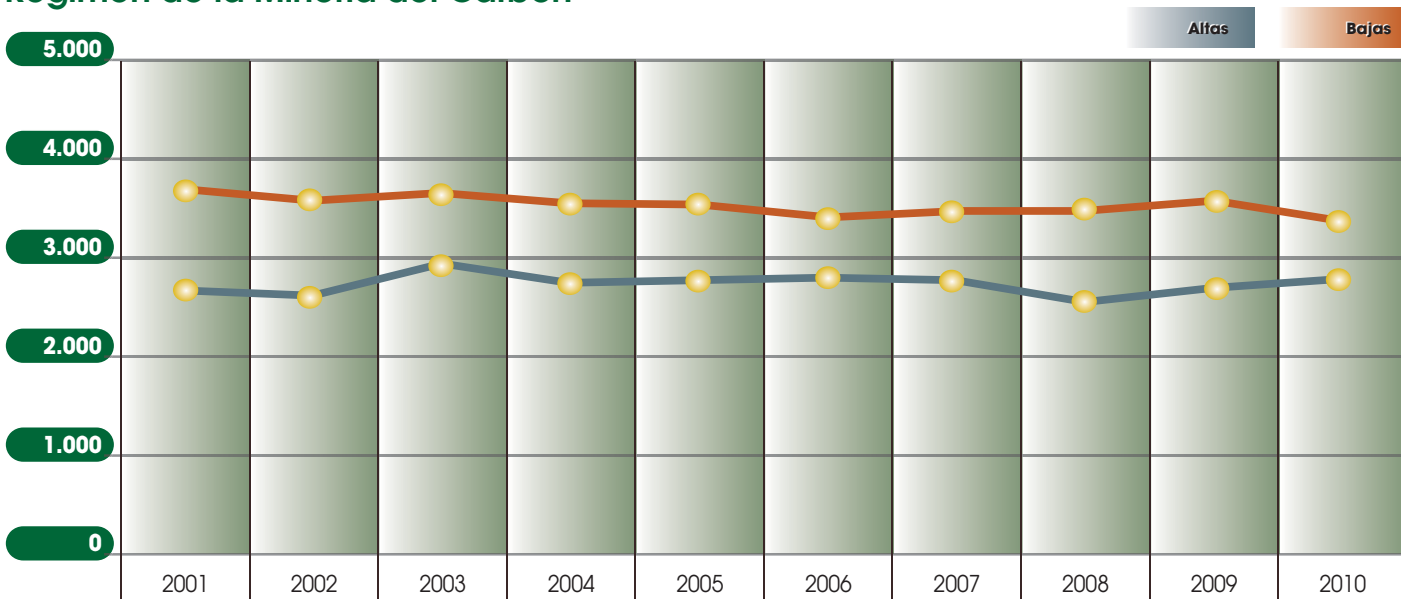

Evolución del número anual de altas iniciales y bajas definitivas (período 2001-2010)

## Régimen de Empleados de Hogar

### Altas iniciales

Cuadro 9.31

Años	Incapacidad Permanente		Jubilación		Viudedad		Orfandad		Favor de Familiares		TOTAL	
	Núm.	%	Núm.	%	Núm.	%	Núm.	%	Núm.	%	Núm.	%
2001	1.477	-9,22	4.248	-5,58	866	-2,48	163	-1,81	62	-21,52	6.816	-6,10
2002	1.417	-4,06	3.669	-13,63	898	3,70	172	5,52	62	0,00	6.218	-8,77
2003	1.478	4,30	3.526	-3,90	971	8,13	168	-2,33	71	14,52	6.214	-0,06
2004	1.387	-6,16	3.024	-14,24	937	-3,50	150	-10,71	73	2,82	5.571	-10,35
2005	1.354	-2,38	3.950	30,62	987	5,34	171	14,00	65	-10,96	6.527	17,16
2006	1.535	13,37	3.491	-11,62	1.039	5,27	142	-16,96	61	-6,15	6.268	-3,97
2007	1.544	0,59	3.516	0,72	988	-4,91	170	19,72	55	-9,84	6.273	0,08
2008	1.391	-9,91	3.986	13,37	991	0,30	206	21,18	76	38,18	6.650	6,01
2009	1.373	-1,29	4.231	6,15	1.062	7,16	263	27,67	71	-6,58	7.000	5,26
2010	1.216	-11,43	3.975	-6,05	994	-6,40	232	-11,79	72	1,41	6.489	-7,30

### Bajas definitivas

Años	Incapacidad Permanente		Jubilación		Viudedad		Orfandad		Favor de Familiares		TOTAL	
	Núm.	%	Núm.	%	Núm.	%	Núm.	%	Núm.	%	Núm.	%
2001	294	8,09	6.809	-0,12	538	10,93	98	32,43	83	33,87	7.822	1,45
2002	305	3,74	7.050	3,54	633	17,66	42	-57,14	55	-33,73	8.085	3,36
2003	243	-20,33	7.767	10,17	718	13,43	92	119,05	46	-16,36	8.866	9,66
2004	243	0,00	7.218	-7,07	710	-1,11	90	-2,17	49	6,52	8.310	-6,27
2005	206	-15,23	8.048	11,50	777	9,44	96	6,67	63	28,57	9.190	10,59
2006	230	11,65	7.591	-5,68	813	4,63	72	-25,00	49	-22,22	8.755	-4,73
2007	255	10,87	7.650	0,78	787	-3,20	77	6,94	54	10,20	8.823	0,78
2008	265	3,92	7.857	2,71	821	4,32	71	-7,79	56	3,70	9.070	2,80
2009	273	3,02	8.045	2,39	899	9,50	72	1,41	48	-14,29	9.337	2,94
2010	238	-12,82	7.607	-5,44	859	-4,45	108	50,00	35	-27,08	8.847	-5,25

Evolución del número anual de altas iniciales y bajas definitivas (período 2001-2010)

## Régimen de Empleados de Hogar

Gráfico 9.11

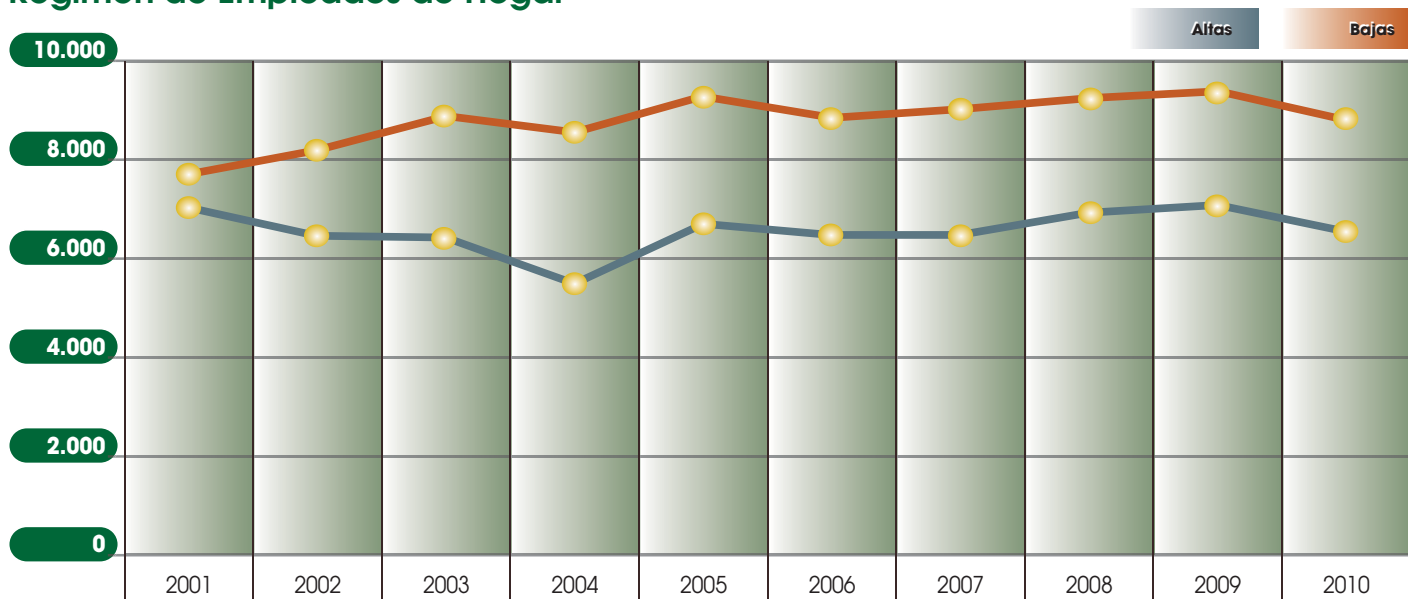

Evolución del número anual de altas iniciales y bajas definitivas (período 2001-2010)

## Accidentes de Trabajo

### Altas iniciales

Cuadro 9.32

Años	Incapacidad Permanente		Jubilación		Viudedad		Orfandad		Favor de Familiares		TOTAL	
	Núm.	%	Núm.	%	Núm.	%	Núm.	%	Núm.	%	Núm.	%
2001	5.698	4,68	39	56,00	1.442	-6,97	1.162	-18,00	91	-12,50	8.432	-1,25
2002	5.566	-2,32	23	-41,03	1.386	-3,88	1.776	52,84	59	-35,16	8.810	4,48
2003	5.868	5,43	-	-	1.386	0,00	1.064	-40,09	67	13,56	8.385	-4,82
2004	5.629	-4,07	-	-	1.391	0,36	1.054	-0,94	53	-20,90	8.127	-3,08
2005	5.859	4,09	-	-	1.408	1,22	987	-6,36	57	7,55	8.311	2,26
2006	6.002	2,44	-	-	1.333	-5,33	967	-2,03	46	-19,30	8.348	0,45
2007	5.824	-2,97	-	-	1.323	-0,75	1.016	5,07	44	-4,35	8.207	-1,69
2008	6.274	7,73	-	-	1.238	-6,42	889	-12,50	44	0,00	8.445	2,90
2009	6.390	1,85	-	-	1.099	-11,23	791	-11,02	29	-34,09	8.309	-1,61
2010	5.085	-20,42	-	-	981	-10,74	676	-14,54	37	27,59	6.779	-18,41

### Bajas definitivas

Años	Incapacidad Permanente		Jubilación		Viudedad		Orfandad		Favor de Familiares		TOTAL	
	Núm.	%	Núm.	%	Núm.	%	Núm.	%	Núm.	%	Núm.	%
2001	1.178	-10,08	2.274	4,41	1.426	3,63	2.021	47,20	164	-20,77	7.063	9,61
2002	1.155	-1,95	2.281	0,31	1.334	-6,45	845	-58,19	151	-7,93	5.766	-18,36
2003	1.169	1,21	2.333	2,28	1.477	10,72	1.728	104,50	170	12,58	6.877	19,27
2004	1.144	-2,14	2.275	-2,49	1.467	-0,68	1.532	-11,34	134	-21,18	6.552	-4,73
2005	1.150	0,52	2.582	13,49	1.508	2,79	1.323	-13,64	129	-3,73	6.692	2,14
2006	1.083	-5,83	2.422	-6,20	1.461	-3,12	1.230	-7,03	128	-0,78	6.324	-5,50
2007	1.178	8,77	2.448	1,07	1.513	3,56	1.099	-10,65	99	-22,66	6.337	0,21
2008	1.159	-1,61	2.638	7,76	1.563	3,30	1.100	0,09	101	2,02	6.561	3,53
2009	1.118	-3,54	2.722	3,18	1.600	2,37	1.084	-1,45	82	-18,81	6.606	0,69
2010	1.300	16,28	2.431	-10,69	1.474	-7,88	1.170	7,93	98	19,51	6.473	-2,01

Evolución del número anual de altas iniciales y bajas definitivas (período 2001-2010)

## Accidentes de Trabajo

Gráfico 9.12

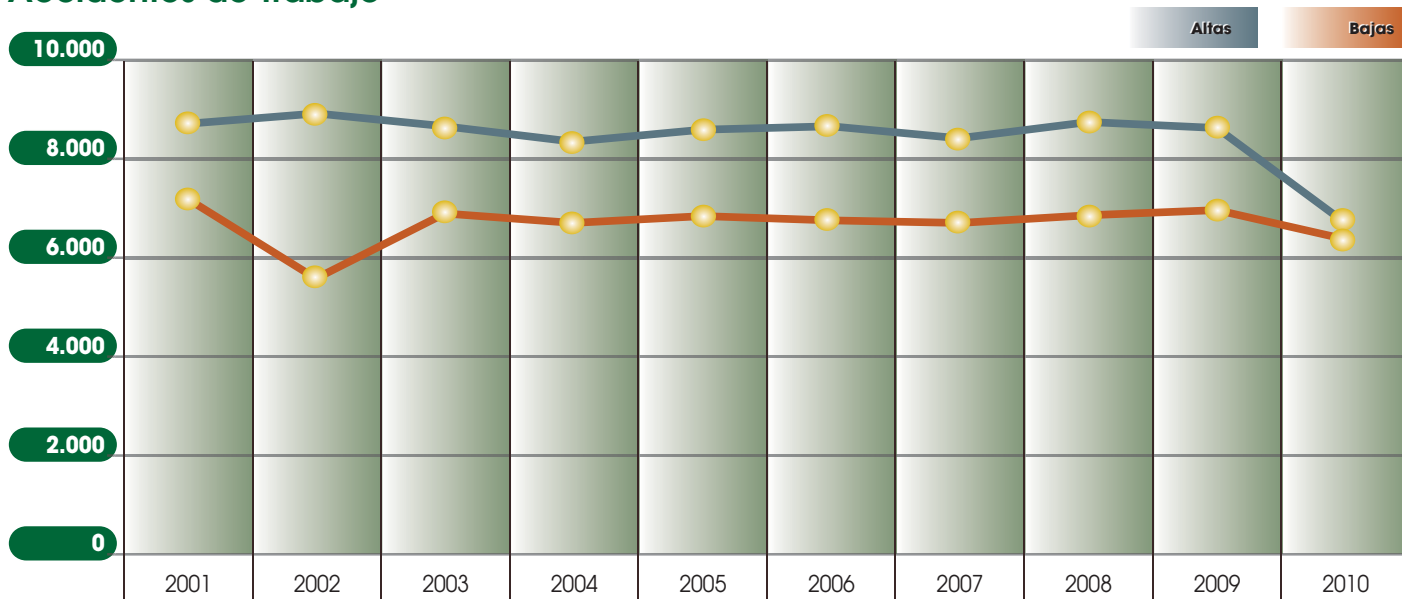

Evolución del número anual de altas iniciales y bajas definitivas (período 2001-2010)

## Enfermedades Profesionales

### Altas iniciales

Cuadro 9.33

Años	Incapacidad Permanente		Jubilación		Viudedad		Orfandad		Favor de Familiares		TOTAL	
	Núm.	%	Núm.	%	Núm.	%	Núm.	%	Núm.	%	Núm.	%
2001	1.074	4,37	72	-20,88	560	-19,66	42	-49,40	22	-38,89	1.770	-8,57
2002	1.068	-0,56	87	20,83	531	-5,18	74	76,19	27	22,73	1.787	0,96
2003	1.205	12,83	-	-	665	25,24	62	-16,22	23	-14,81	1.955	9,40
2004	1.239	2,82	-	-	635	-4,51	43	-30,65	22	-4,35	1.939	-0,82
2005	1.085	-12,43	-	-	617	-2,83	58	34,88	22	0,00	1.782	-8,10
2006	971	-10,51	-	-	591	-4,21	47	-18,97	25	13,64	1.634	-8,31
2007	803	-17,30	-	-	639	8,12	42	-10,64	25	0,00	1.509	-7,65
2008	847	5,48	-	-	629	-1,56	59	40,48	12	-52,00	1.547	2,52
2009	828	-2,24	-	-	678	7,79	50	-15,25	19	58,33	1.575	1,81
2010	750	-9,42	-	-	504	-25,66	47	-6,00	17	-10,53	1.318	-16,32

### Bajas definitivas

Años	Incapacidad Permanente		Jubilación		Viudedad		Orfandad		Favor de Familiares		TOTAL	
	Núm.	%	Núm.	%	Núm.	%	Núm.	%	Núm.	%	Núm.	%
2001	255	11,84	819	-10,39	699	-4,51	86	17,81	33	-21,43	1.892	-4,88
2002	226	-11,37	897	9,52	764	9,30	41	-52,33	19	-42,42	1.947	2,91
2003	240	6,19	824	-8,14	852	11,52	92	124,39	24	26,32	2.032	4,37
2004	189	-21,25	845	2,55	843	-1,06	82	-10,87	22	-8,33	1.981	-2,51
2005	214	13,23	847	0,24	838	-0,59	53	-35,37	27	22,73	1.979	-0,10
2006	177	-17,29	833	-1,65	812	-3,10	59	11,32	13	-51,85	1.894	-4,30
2007	167	-5,65	874	4,92	817	0,62	47	-20,34	28	115,38	1.933	2,06
2008	142	-14,97	843	-3,55	925	13,22	62	31,91	29	3,57	2.001	3,52
2009	154	8,45	933	10,68	882	-4,65	41	-33,87	20	-31,03	2.030	1,45
2010	173	12,34	804	-13,83	865	-1,93	51	24,39	16	-20,00	1.909	-5,96

Evolución del número anual de altas iniciales y bajas definitivas (período 2001-2010)

## Enfermedades Profesionales

Gráfico 9.13

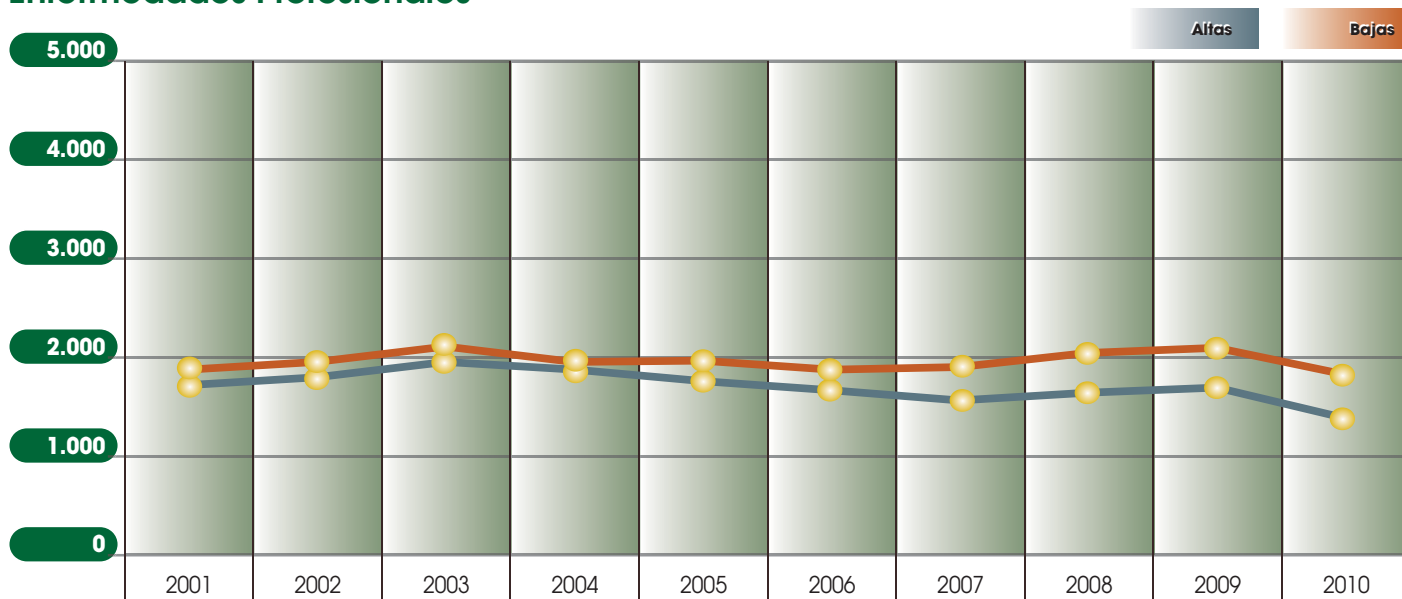

Evolución del número anual de altas iniciales y bajas definitivas (período 2001-2010)

## SOVI

### Altas iniciales

Cuadro 9.34

Años	Incapacidad Permanente		Jubilación		Viudedad		TOTAL	
	Núm.	%	Núm.	%	Núm.	%	Núm.	%
2001	70	9,38	19.140	-3,77	2.533	-12,53	21.743	-4,84
2002	47	-32,86	17.622	-7,93	2.342	-7,54	20.011	-7,97
2003	12	-74,47	16.494	-6,40	2.147	-8,33	18.653	-6,79
2004	10	-16,67	13.129	-20,40	2.035	-5,22	15.174	-18,65
2005	51	410,00	51.764	294,27	2.213	8,75	54.028	256,06
2006	23	-54,90	23.468	-54,66	1.898	-14,23	25.389	-53,01
2007	13	-43,48	17.561	-25,17	1.885	-0,68	19.459	-23,36
2008	2	-84,62	18.330	4,38	1.809	-4,03	20.141	3,50
2009	2	0,00	16.243	-11,39	1.671	-7,63	17.916	-11,05
2010	-	-	14.624	-9,97	1.569	-6,10	16.193	-9,62

### Bajas definitivas

Años	Incapacidad Permanente		Jubilación		Viudedad		TOTAL	
	Núm.	%	Núm.	%	Núm.	%	Núm.	%
2001	4.145	-8,76	18.803	-9,95	5.800	-16,11	28.748	-11,10
2002	4.013	-3,18	18.917	0,61	5.578	-3,83	28.508	-0,83
2003	3.818	-4,86	18.903	-0,07	5.293	-5,11	28.014	-1,73
2004	3.328	-12,83	17.199	-9,01	4.631	-12,51	25.158	-10,19
2005	3.280	-1,44	16.691	-2,95	4.755	2,68	24.726	-1,72
2006	2.748	-16,22	14.551	-12,82	4.056	-14,70	21.355	-13,63
2007	2.787	1,42	14.847	2,03	3.827	-5,65	21.461	0,50
2008	2.715	-2,58	14.788	-0,40	3.512	-8,23	21.015	-2,08
2009	2.639	-2,80	14.788	0,00	3.447	-1,85	20.874	-0,67
2010	2.388	-9,51	13.990	-5,40	2.935	-14,85	19.313	-7,48

Evolución del número anual de altas iniciales y bajas definitivas (período 2001-2010)

Gráfico 9.14

## SOVI

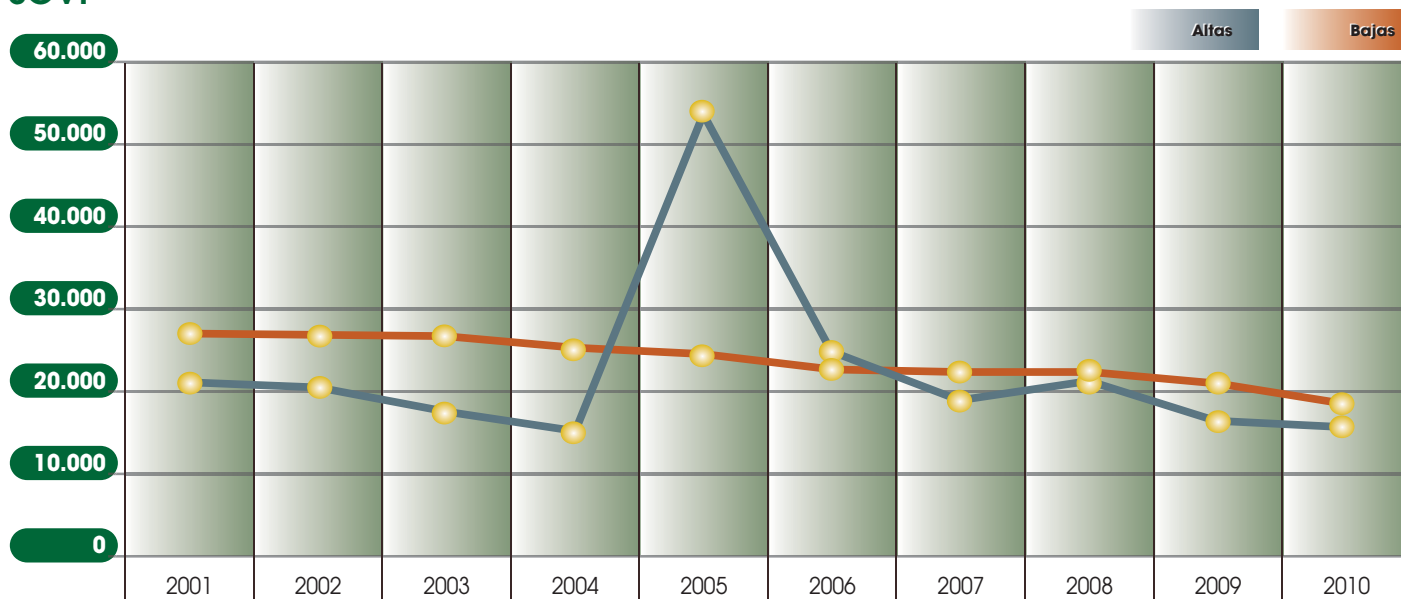

Evolución de las altas y bajas con complemento a mínimo y relación con total de altas iniciales y bajas definitivas (periodo 2007–2010)

### Por Clases

#### Altas con complementos a mínimos

Clase de pensión	Año 2007			Año 2008			Año 2009			Año 2010		
	Número	Importe medio	% Número	Número	Importe medio	% Importe	Número	Importe medio	% Número	Número	Importe medio	% Importe
Incapacidad permanente	4.552	116,32	4,61	5.721	131,14	15,66	11.300	116,31	11,52	10.815	127,78	11,89
Jubilación	41.673	161,28	17,98	50.803	173,60	16,51	53.410	178,75	18,55	49.110	178,83	17,04
Viudedad	37.492	163,59	28,52	38.041	179,75	31,72	39.649	195,51	30,59	39.725	209,93	31,17
Orfandad	9.129	54,06	41,22	9.968	63,97	22,73	10.357	72,52	42,60	10.245	75,74	43,32
Favor de familiares	1.580	44,93	43,44	1.762	51,03	14,45	1.959	55,41	49,25	1.940	54,96	49,91
<b>Total pensiones</b>	<b>94.426</b>	<b>147,72</b>	<b>19,36</b>	<b>106.295</b>	<b>161,20</b>	<b>18,92</b>	<b>116.675</b>	<b>166,90</b>	<b>21,45</b>	<b>111.835</b>	<b>173,35</b>	<b>20,94</b>

Cuadro 9.35

#### Bajas con complementos a mínimos

Clase de pensión	Año 2007			Año 2008			Año 2009			Año 2010		
	Número	Importe medio	% Número	Número	Importe medio	% Importe	Número	Importe medio	% Número	Número	Importe medio	% Importe
Incapacidad permanente	1.337	123,74	5,09	1.584	135,86	15,76	2.065	136,23	7,28	2.794	141,81	9,51
Jubilación	61.962	168,01	27,55	62.936	182,43	23,90	65.798	193,11	26,95	64.082	202,12	26,63
Viudedad	41.132	209,62	39,76	41.848	228,76	49,34	43.077	248,38	39,11	41.984	264,87	38,96
Orfandad	7.040	70,00	40,32	7.075	88,48	29,00	7.636	92,66	42,87	8.185	92,88	44,00
Favor de familiares	1.946	66,98	44,44	1.799	79,51	25,95	1.881	85,65	48,55	1.941	85,12	48,82
<b>Total pensiones</b>	<b>113.417</b>	<b>174,76</b>	<b>30,13</b>	<b>115.242</b>	<b>191,24</b>	<b>28,84</b>	<b>120.457</b>	<b>203,86</b>	<b>29,79</b>	<b>118.986</b>	<b>213,42</b>	<b>29,72</b>

Evolución de las altas y bajas con complemento a mínimo y relación con total de altas iniciales y bajas definitivas (periodo 2007–2010)

Cuadro 9.36

**Por Regímenes**

**Altas con complementos a mínimos**

Clase de pensión	Año 2007			Año 2008			Año 2009			Año 2010		
	Número	Importe medio	% Número	Importe medio	% Número	% Importe	Número	Importe medio	% Número	Importe medio	% Número	% Importe
General	42.493	135,88	13,52	149,18	14,53	14,79	55.852	154,74	15,54	160,45	15,12	14,52
Trabajadores autónomos (*)	18.791	151,54	26,28	169,83	31,40	29,76	35.131	178,04	32,20	184,94	31,62	29,10
Agrario cta. ajena	16.321	155,61	52,28	167,10	54,65	35,60	19.379	169,63	60,80	177,18	60,31	34,50
Agrario cta. propia (*)	11.722	159,35	44,39	-	-	-	-	-	-	-	-	-
Trabajadores del mar	1.271	129,67	20,92	137,33	20,18	15,78	1.390	144,26	23,09	154,95	22,14	16,60
Minería del carbón	107	92,33	3,86	123,13	4,89	8,90	100	110,86	3,76	134,40	4,26	8,75
Empleados de hogar	3.225	212,59	51,41	229,64	56,56	54,97	4.333	233,05	61,90	240,61	63,03	53,59
A. T. y E. P.	496	118,66	5,10	121,70	4,44	13,30	490	136,94	4,96	156,76	5,48	16,05
<b>Total regímenes</b>	<b>94.426</b>	<b>147,72</b>	<b>19,36</b>	<b>161,20</b>	<b>20,27</b>	<b>18,92</b>	<b>116.675</b>	<b>166,90</b>	<b>21,45</b>	<b>173,35</b>	<b>20,94</b>	<b>18,32</b>

**Bajas con complementos a mínimos**

Clase de pensión	Año 2007			Año 2008			Año 2009			Año 2010		
	Número	Importe medio	% Número	Importe medio	% Número	% Importe	Número	Importe medio	% Número	Importe medio	% Número	% Importe
General	46.363	160,37	22,85	174,10	22,08	21,40	49.929	187,48	22,00	197,76	21,74	22,23
Trabajadores autónomos (*)	18.237	185,94	41,21	206,32	43,31	44,60	40.635	218,13	43,68	228,02	44,10	45,76
Agrario cta. ajena	19.027	175,29	53,24	192,79	54,10	40,20	20.288	206,47	56,69	215,10	58,66	41,73
Agrario cta. propia (*)	20.808	189,90	45,63	-	-	-	-	-	-	-	-	-
Trabajadores del mar	1.817	154,42	29,87	174,58	30,27	25,50	1.966	185,97	31,49	199,24	31,79	27,51
Minería del carbón	470	145,98	14,06	168,19	14,56	16,30	504	184,37	14,47	194,21	15,64	17,44
Empleados de hogar	4.713	210,37	53,42	232,28	54,20	53,38	5.024	241,90	53,81	250,57	53,25	54,64
A. T. y E. P.	1.982	185,45	23,97	204,81	23,98	28,77	2.111	222,05	24,44	228,44	23,53	29,85
<b>Total regímenes</b>	<b>113.417</b>	<b>174,76</b>	<b>30,13</b>	<b>191,24</b>	<b>29,65</b>	<b>28,84</b>	<b>120.457</b>	<b>203,86</b>	<b>29,79</b>	<b>213,42</b>	<b>29,72</b>	<b>29,22</b>

(\*) Con motivo de la entrada en vigor de la Ley 18/2007, de 4 de julio, los trabajadores por cuenta propia del Régimen Especial Agrario quedan integrados en el Régimen Especial de Trabajadores Autónomos



Evolución del importe de las pensiones a 31 de diciembre  
(Período 2001-2010)

**Según concepto**

Cuadro 9.37

<b>Años</b>	<b>Pensión inicial</b>	<b>Revalorización</b>	<b>Complemento a mínimo</b>	<b>TOTAL</b>
2001	2.314,88	1.239,95	290,40	3.845,22
2002	2.464,13	1.294,04	289,65	4.047,82
2003	2.638,90	1.396,74	288,46	4.324,10
2004	2.844,88	1.484,92	276,57	4.606,37
2005	3.058,36	1.599,87	304,49	4.962,72
2006	3.292,23	1.695,56	340,05	5.327,84
2007	3.554,32	1.757,20	370,83	5.682,35
2008	3.836,45	1.895,74	418,84	6.151,03
2009	4.140,87	1.954,02	458,31	6.553,20
2010	4.451,08	1.937,87	492,30	6.881,25

en millones de euros

**Distribución porcentual**

<b>Años</b>	<b>Pensión inicial</b>	<b>Revalorización</b>	<b>Complemento a mínimo</b>	<b>TOTAL</b>
2001	60,20	32,25	7,55	100,00
2002	60,88	31,97	7,16	100,00
2003	61,03	32,30	6,67	100,00
2004	61,76	32,24	6,00	100,00
2005	61,63	32,24	6,14	100,00
2006	61,79	31,82	6,38	100,00
2007	62,55	30,92	6,53	100,00
2008	62,37	30,82	6,81	100,00
2009	63,19	29,82	6,99	100,00
2010	64,68	28,16	7,15	100,00

en millones de euros

Evolución de la distribución porcentual del importe de la pensión  
**Según concepto**

Gráfico 9.15



Evolución del número de pensiones con complementos a mínimos.  
 Relación porcentual sobre el total. (período 2001-2010) *datos a 31 de diciembre*

**Clase de pensión**

**Total Sistema**

Cuadro 9.38

Años	Incapacidad Permanente		Jubilación		Viudedad		Orfandad		Favor de Familiares		TOTAL	
	Núm.	%	Núm.	%	Núm.	%	Núm.	%	Núm.	%	Núm.	%
2001	22.073	2,80	1.380.820	30,21	873.052	42,41	110.311	43,27	19.581	45,56	2.405.837	31,18
2002	21.460	2,70	1.357.696	29,57	858.446	41,04	115.543	42,34	19.118	45,40	2.372.263	30,44
2003	20.200	2,50	1.327.978	28,76	830.527	39,14	114.105	42,49	18.434	44,34	2.311.244	29,42
2004	19.790	2,39	1.290.297	27,84	778.625	36,16	111.636	42,31	17.165	42,38	2.217.513	28,00
2005	42.513	5,03	1.294.325	27,09	728.721	33,38	114.788	44,03	17.567	44,39	2.197.914	27,11
2006	47.343	5,39	1.301.172	26,86	731.502	33,06	117.835	45,60	17.712	45,77	2.215.564	26,92
2007	52.885	5,86	1.307.078	26,67	740.641	33,06	119.390	46,46	17.943	47,30	2.237.937	26,84
2008	61.653	6,73	1.349.433	27,01	750.039	33,14	124.692	47,77	18.403	48,85	2.304.220	27,19
2009	83.414	8,96	1.373.353	26,94	761.467	33,36	128.138	48,09	18.783	49,68	2.365.155	27,45
2010	94.756	10,13	1.395.808	26,83	773.404	33,60	130.597	48,28	19.058	50,65	2.413.623	27,59

Evolución del número de pensiones con complementos a mínimos  
 Relación porcentual sobre el total (período 2001-2010)

**Clases de pensión**

Gráfico 9.16

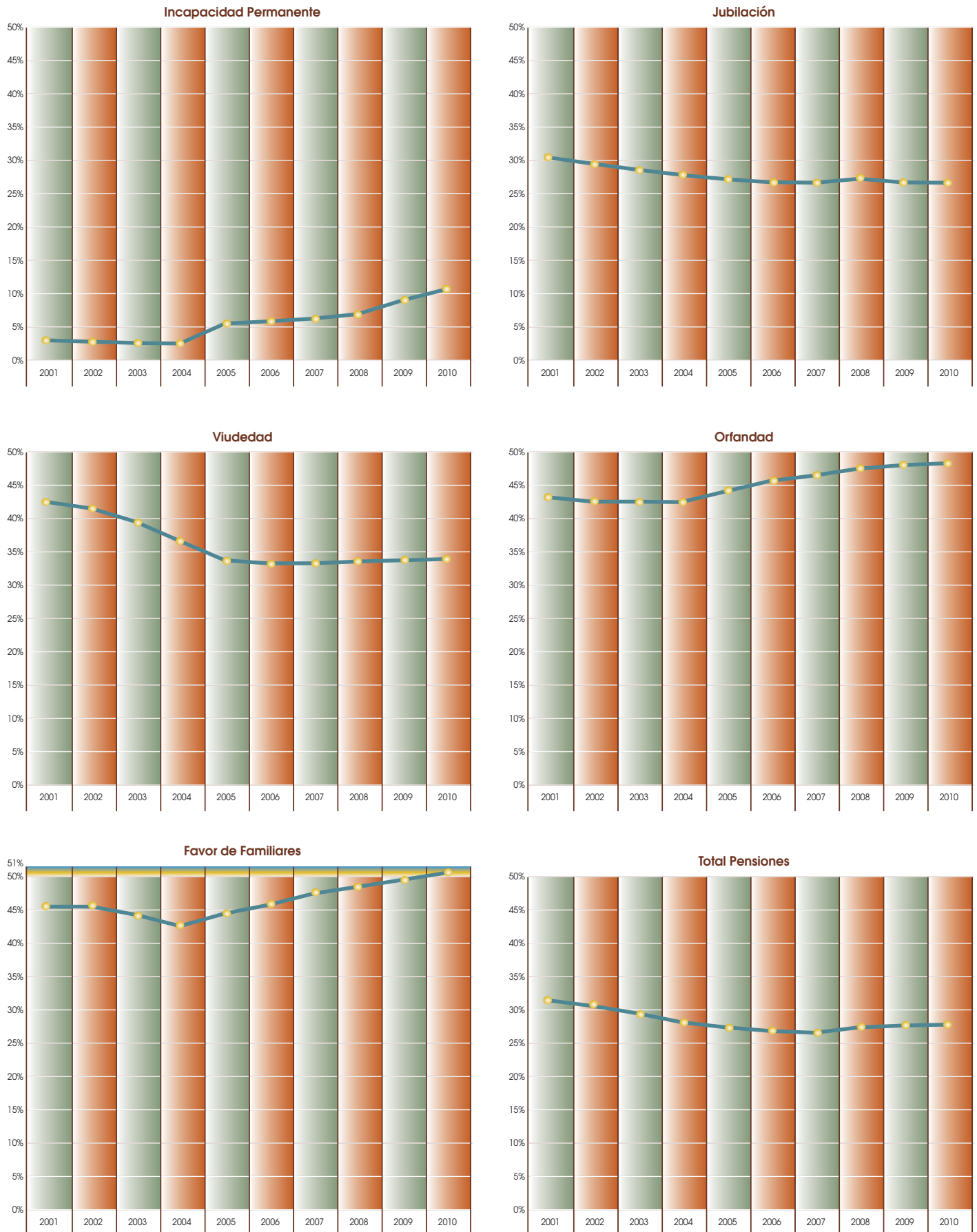

Relación pensiones/pensionistas  
(Período 2001-2010)

**Total Sistema**

Cuadro 9.39

<b>Año</b>	<b>Pensionistas</b>	<b>Pensiones</b>	<b>Pensiones/pensionistas</b>
2001 Diciembre	7.121.087	7.712.203	1,08
2002 Diciembre	7.190.919	7.790.250	1,08
2003 Diciembre	7.247.856	7.854.176	1,08
2004 Diciembre	7.300.329	7.913.385	1,08
2005 Diciembre	7.388.501	8.099.910	1,10
2006 Diciembre	7.494.385	8.227.243	1,10
2007 Diciembre	7.586.574	8.334.316	1,10
2008 Diciembre	7.700.749	8.464.342	1,10
2009 Diciembre	7.826.416	8.604.119	1,10
2010 Enero	7.836.179	8.614.876	1,10
Febrero	7.833.750	8.611.931	1,10
Marzo	7.849.265	8.629.461	1,10
Abril	7.862.221	8.644.045	1,10
Mayo	7.864.630	8.647.592	1,10
Junio	7.878.382	8.662.633	1,10
Julio	7.892.528	8.677.954	1,10
Agosto	7.903.684	8.690.240	1,10
Septiembre	7.910.200	8.697.520	1,10
Octubre	7.922.681	8.711.406	1,10
Noviembre	7.934.921	8.724.822	1,10
Diciembre	7.948.463	8.739.732	1,10

Datos a día 1 de cada mes

# 10



**Prestaciones familiares  
por hijo a cargo**







## 10. PRESTACIONES FAMILIARES POR HIJO A CARGO EN EL AÑO 2010

**S**e ofrecen en este capítulo datos sobre las prestaciones familiares por hijo a cargo, reguladas en el Real Decreto Legislativo 1/1994, de 20 de junio, por el que se aprueba el Texto Refundido de la Ley General de la Seguridad Social (capítulo IX, artículos 180 a 190) y desarrolladas por el Real Decreto 1335/2005, de 11 de noviembre.

Las prestaciones familiares por hijo a cargo consisten en una prestación económica, por cada hijo menor de dieciocho años o mayor de dieciocho años afectado de discapacidad en un grado igual o superior al 65%, que esté a cargo del beneficiario, cualquiera que sea la naturaleza legal de la filiación de aquéllos.

Las cuantías de la asignación económica para el año 2010, en cómputo anual, son las siguientes:

- 500,00 euros, cuando el hijo a cargo sea menor de 5 años.
- 291,00 euros, cuando el hijo a cargo tenga entre 5 años y 18 años.
- 1000,00 euros, cuando el hijo a cargo sea menor de dieciocho años y tenga un grado de discapacidad igual o superior al 33%.
- 4.076,40 euros, cuando el hijo a cargo mayor de dieciocho años esté afectado por una discapacidad en un grado igual o superior al 65%.
- 6.115,20 euros, cuando el hijo a cargo sea mayor de dieciocho años, esté afectado de una discapacidad en grado igual o superior al 75% y, como consecuencia de pérdidas anatómicas o funcionales necesite el concurso de otra persona para realizar los actos más esenciales de la vida, tales como vestirse, desplazarse, comer o análogos.

Cuadro 10.1 "Prestaciones familiares por hijo a cargo en vigor en diciembre de 2009" muestra las prestaciones familiares por hijo a cargo en vigor en el mes de diciembre, diferenciando los distintos grados de discapacidad, distribuidas por provincias.

En el Cuadro 10.2 aparece el número de familias receptoras de prestaciones familiares, distribuidas por provincias y edad, mayor o menor de 18 años, de los hijos.

Incluimos, con el fin de dar una visión temporal, una evolución de las prestaciones familiares por hijo a cargo, durante el período 2001-2010, diferenciando el pago mensual y semestral, y los grados de discapacidad (cuadro 10.3).



**Causantes menores de 18 años(1)**
**Cuadro 10.1**

Comunidades Autónomas	Hijos < 18 años sin discapacidad				Hijos < 18 años con discapacidad ≥ 33%		TOTAL causantes < 18 años
	Menores de 3 años		Entre 3 y 18 años		Núm.	Importe	
	Núm.	Importe	Núm.	Importe			
<b>Andalucía</b>	<b>88.259</b>	<b>21.040.904,17</b>	<b>213.050</b>	<b>30.159.744,50</b>	<b>17.377</b>	<b>8.420.610,87</b>	<b>318.686</b>
Almería	9.713	2.294.971,47	21.320	3.005.684,77	1.052	511.488,75	32.085
Cádiz	15.553	3.742.697,83	38.714	5.498.310,10	2.523	1.228.565,96	56.790
Córdoba	6.740	1.599.606,19	17.578	2.482.081,25	1.912	929.091,25	26.230
Granada	9.501	2.257.291,20	23.924	3.392.229,58	1.825	886.255,15	35.250
Huelva	5.582	1.319.741,82	13.442	1.892.412,85	1.265	609.565,79	20.289
Jaén	6.577	1.561.456,90	17.293	2.446.667,48	1.563	761.488,75	25.433
Málaga	14.637	3.494.410,47	34.474	4.883.184,87	2.846	1.373.186,97	51.957
Sevilla	19.956	4.770.728,29	46.305	6.559.173,60	4.391	2.120.968,25	70.652
<b>Aragón</b>	<b>6.027</b>	<b>1.412.616,54</b>	<b>13.525</b>	<b>1.894.112,33</b>	<b>2.030</b>	<b>989.268,21</b>	<b>21.582</b>
Huesca	1.093	258.853,82	2.466	346.576,92	309	152.822,75	3.868
Teruel	519	120.509,34	1.554	212.894,45	146	71.072,75	2.219
Zaragoza	4.415	1.033.253,38	9.505	1.334.640,96	1.575	765.372,71	15.495
<b>Asturias</b>	<b>3.073</b>	<b>729.980,85</b>	<b>9.903</b>	<b>1.405.629,17</b>	<b>1.480</b>	<b>717.884,25</b>	<b>14.456</b>
<b>Illes Balears</b>	<b>4.806</b>	<b>1.117.204,61</b>	<b>10.558</b>	<b>1.483.402,11</b>	<b>2.189</b>	<b>1.047.056,50</b>	<b>17.553</b>
<b>Canarias</b>	<b>15.999</b>	<b>3.823.201,26</b>	<b>48.216</b>	<b>6.854.632,89</b>	<b>4.026</b>	<b>1.941.589,25</b>	<b>68.241</b>
Palmas (Las)	9.015	2.149.357,98	27.263	3.877.989,99	2.354	1.136.123,00	38.632
S.C. Tenerife	6.984	1.673.843,28	20.953	2.976.642,90	1.672	805.466,25	29.609
<b>Cantabria</b>	<b>1.814</b>	<b>435.393,95</b>	<b>5.342</b>	<b>756.493,77</b>	<b>878</b>	<b>427.395,50</b>	<b>8.034</b>
<b>Castilla y León</b>	<b>9.952</b>	<b>2.360.089,72</b>	<b>26.468</b>	<b>3.743.069,82</b>	<b>3.866</b>	<b>1.877.944,45</b>	<b>40.286</b>
Ávila	1.149	270.187,59	2.777	389.247,41	267	129.145,50	4.193
Burgos	1.295	304.670,98	2.890	406.490,15	856	417.759,95	5.041
León	1.760	421.069,36	5.054	718.041,25	507	245.895,50	7.321
Palencia	680	164.429,64	1.989	280.661,13	315	152.061,50	2.984
Salamanca	1.361	324.066,63	3.755	530.788,66	437	212.072,75	5.553
Segovia	749	173.373,20	1.793	252.894,73	259	126.000,00	2.801
Soria	296	69.445,89	685	95.336,41	122	59.072,75	1.103
Valladolid	1.969	468.307,06	5.380	767.531,78	882	428.843,25	8.231
Zamora	693	164.539,37	2.145	302.078,30	221	107.093,25	3.059
<b>Castilla - La Mancha</b>	<b>12.365</b>	<b>2.929.186,84</b>	<b>31.567</b>	<b>4.454.143,79</b>	<b>4.046</b>	<b>1.965.466,33</b>	<b>47.978</b>
Albacete	2.519	596.164,05	7.174	1.011.998,85	1.003	486.082,00	10.696
Ciudad Real	3.872	926.598,47	9.881	1.399.800,40	841	409.291,00	14.594
Cuenca	1.032	243.042,89	2.965	416.705,58	478	231.193,24	4.475
Guadalajara	975	227.346,08	2.130	299.388,07	440	214.984,09	3.545
Toledo	3.967	936.035,35	9.417	1.326.250,89	1.284	623.916,00	14.668
<b>Cataluña</b>	<b>36.400</b>	<b>8.529.191,42</b>	<b>81.586</b>	<b>11.436.182,80</b>	<b>15.253</b>	<b>7.399.658,00</b>	<b>133.239</b>
Barcelona	22.239	5.225.452,44	51.844	7.276.533,68	10.523	5.112.423,25	84.606
Girona	5.127	1.186.703,65	10.485	1.462.760,56	1.717	836.686,50	17.329
Lleida	2.823	658.295,21	5.712	800.974,14	748	357.884,25	9.283
Tarragona	6.211	1.458.740,12	13.545	1.895.914,42	2.265	1.092.664,00	22.021
<b>Comunidad Valenciana</b>	<b>33.645</b>	<b>7.959.540,01</b>	<b>80.360</b>	<b>11.347.022,80</b>	<b>10.127</b>	<b>4.930.889,01</b>	<b>124.132</b>
Alicante	15.417	3.641.318,25	37.937	5.362.319,24	3.072	1.494.998,00	56.426
Castellón	3.744	873.786,42	7.624	1.072.083,64	1.125	548.363,75	12.493
Valencia	14.484	3.444.435,34	34.799	4.912.619,92	5.930	2.887.527,26	55.213
<b>Extremadura</b>	<b>8.682</b>	<b>2.059.819,83</b>	<b>26.186</b>	<b>3.704.486,72</b>	<b>2.020</b>	<b>984.904,75</b>	<b>36.888</b>
Badajoz	5.737	1.360.504,29	17.301	2.443.788,80	1.261	615.363,75	24.299
Cáceres	2.945	699.315,54	8.885	1.260.697,92	759	369.541,00	12.589
<b>Galicia</b>	<b>8.673</b>	<b>2.067.988,82</b>	<b>29.230</b>	<b>4.134.173,70</b>	<b>3.804</b>	<b>1.846.425,25</b>	<b>41.707</b>
Coruña (A)	2.906	688.416,19	10.224	1.443.096,38	1.362	658.332,00	14.492
Lugo	1.291	307.974,06	3.935	556.836,64	370	180.500,00	5.596
Ourense	982	236.129,53	3.373	478.296,40	497	241.125,00	4.852
Pontevedra	3.494	835.469,04	11.698	1.655.944,28	1.575	766.468,25	16.767
<b>Madrid</b>	<b>24.025</b>	<b>5.676.996,00</b>	<b>55.651</b>	<b>7.868.033,52</b>	<b>12.005</b>	<b>5.816.575,95</b>	<b>91.681</b>
<b>Murcia</b>	<b>15.487</b>	<b>3.628.052,10</b>	<b>40.552</b>	<b>5.747.326,34</b>	<b>4.357</b>	<b>2.122.236,75</b>	<b>60.396</b>
<b>Navarra</b>	<b>2.677</b>	<b>637.707,78</b>	<b>5.464</b>	<b>777.820,52</b>	<b>954</b>	<b>464.770,50</b>	<b>9.095</b>
<b>País Vasco</b>	<b>5.420</b>	<b>1.303.956,42</b>	<b>13.213</b>	<b>1.876.810,63</b>	<b>3.835</b>	<b>1.860.931,50</b>	<b>22.468</b>
Araba/Álava	1.064	249.769,20	1.971	274.770,62	511	246.322,75	3.546
Gipuzkoa	909	216.086,32	2.142	303.415,10	791	384.500,00	3.842
Bizkaia	3.447	838.100,90	9.100	1.298.624,91	2.533	1.230.108,75	15.080
<b>Rioja (La)</b>	<b>1.893</b>	<b>443.222,32</b>	<b>4.132</b>	<b>578.438,61</b>	<b>533</b>	<b>258.197,75</b>	<b>6.558</b>
Ceuta	2.148	512.434,81	5.200	732.881,93	269	129.606,94	7.617
Melilla	2.495	590.146,40	6.550	928.050,49	488	238.759,25	9.533
<b>Total</b>	<b>283.840</b>	<b>67.257.633,85</b>	<b>706.753</b>	<b>99.882.456,44</b>	<b>89.537</b>	<b>43.440.171,01</b>	<b>1.080.130</b>

(1) Pago semestral, según establece el R.D. 1335/2005, de 11 de noviembre.

Comunidades Autónomas	Hijos ≥ 18 años con discapacidad ≥ 65%		Hijos ≥ 18 años con discapacidad ≥ 75%		TOTAL causantes ≥ 18 años
	Núm.	Importe	Núm.	Importe	
<b>Andalucía</b>	<b>19.083</b>	<b>6.482.325,25</b>	<b>10.085</b>	<b>5.139.310,90</b>	<b>29.168</b>
Almería	1.145	388.956,50	751	382.709,60	1.896
Cádiz	2.914	989.885,80	1.413	720.064,80	4.327
Córdoba	2.087	708.953,90	1.229	626.293,30	3.316
Granada	1.972	669.888,40	1.319	672.162,40	3.291
Huelva	1.464	497.320,80	651	331.749,60	2.115
Jaén	1.523	517.193,25	707	360.287,20	2.230
Málaga	3.600	1.222.920,00	1.869	952.442,40	5.469
Sevilla	4.378	1.487.206,60	2.146	1.093.601,60	6.524
<b>Aragón</b>	<b>3.005</b>	<b>1.020.798,50</b>	<b>1.602</b>	<b>816.379,20</b>	<b>4.607</b>
Huesca	522	177.323,40	324	165.110,40	846
Teruel	351	119.234,70	150	76.440,00	501
Zaragoza	2.132	724.240,40	1.128	574.828,80	3.260
<b>Asturias</b>	<b>3.709</b>	<b>1.259.947,30</b>	<b>2.081</b>	<b>1.060.477,60</b>	<b>5.790</b>
<b>Illes Balears</b>	<b>1.370</b>	<b>465.389,00</b>	<b>1.136</b>	<b>578.905,60</b>	<b>2.506</b>
<b>Canarias</b>	<b>5.050</b>	<b>1.715.315,15</b>	<b>3.759</b>	<b>1.915.586,40</b>	<b>8.809</b>
Palmas (Las)	2.947	1.000.926,05	2.075	1.057.420,00	5.022
S.C. Tenerife	2.103	714.389,10	1.684	858.166,40	3.787
<b>Cantabria</b>	<b>1.590</b>	<b>540.123,00</b>	<b>1.090</b>	<b>555.464,00</b>	<b>2.680</b>
<b>Castilla y León</b>	<b>8.155</b>	<b>2.770.253,50</b>	<b>4.725</b>	<b>2.407.860,00</b>	<b>12.880</b>
Ávila	521	176.983,70	290	147.784,00	811
Burgos	1.420	482.374,00	554	282.318,40	1.974
León	1.588	539.443,60	1.010	514.696,00	2.598
Palencia	615	208.915,50	226	115.169,60	841
Salamanca	1.036	351.929,20	661	336.845,60	1.697
Segovia	453	153.884,10	352	179.379,20	805
Soria	352	119.574,40	181	92.237,60	533
Valladolid	1.496	508.191,20	936	476.985,60	2.432
Zamora	674	228.957,80	515	262.444,00	1.189
<b>Castilla - La Mancha</b>	<b>4.591</b>	<b>1.559.562,70</b>	<b>2.664</b>	<b>1.357.574,40</b>	<b>7.255</b>
Albacete	985	334.604,50	641	326.653,60	1.626
Ciudad Real	1.242	421.907,40	658	335.316,80	1.900
Cuenca	536	182.079,20	294	149.822,40	830
Guadalajara	425	144.372,50	297	151.351,20	722
Toledo	1.403	476.599,10	774	394.430,40	2.177
<b>Cataluña</b>	<b>13.510</b>	<b>4.589.347,00</b>	<b>7.427</b>	<b>3.784.799,20</b>	<b>20.937</b>
Barcelona	10.238	3.477.848,60	5.417	2.760.503,20	15.655
Girona	1.155	392.353,50	599	305.250,40	1.754
Lleida	654	222.163,80	581	296.077,60	1.235
Tarragona	1.463	496.981,10	830	422.968,00	2.293
<b>Comunidad Valenciana</b>	<b>11.620</b>	<b>3.947.314,00</b>	<b>5.909</b>	<b>3.011.221,30</b>	<b>17.529</b>
Alicante	3.953	1.342.834,10	1.674	853.070,40	5.627
Castellón	1.440	489.168,00	804	409.718,40	2.244
Valencia	6.227	2.115.311,90	3.431	1.748.432,50	9.658
<b>Extremadura</b>	<b>3.531</b>	<b>1.199.480,70</b>	<b>1.726</b>	<b>879.569,60</b>	<b>5.257</b>
Badajoz	2.142	727.637,40	1.071	545.781,60	3.213
Cáceres	1.389	471.843,30	655	333.788,00	2.044
<b>Galicia</b>	<b>9.610</b>	<b>3.264.517,00</b>	<b>4.727</b>	<b>2.408.879,20</b>	<b>14.337</b>
Coruña (A)	4.157	1.412.132,90	2.005	1.021.748,00	6.162
Lugo	1.271	431.758,70	659	335.826,40	1.930
Ourense	1.109	376.727,30	468	238.492,80	1.577
Pontevedra	3.073	1.043.898,10	1.595	812.812,00	4.668
<b>Madrid</b>	<b>11.990</b>	<b>4.072.829,78</b>	<b>6.853</b>	<b>3.492.288,80</b>	<b>18.843</b>
<b>Murcia</b>	<b>3.239</b>	<b>1.100.288,30</b>	<b>2.844</b>	<b>1.449.302,40</b>	<b>6.083</b>
<b>Navarra</b>	<b>1.328</b>	<b>450.951,75</b>	<b>851</b>	<b>433.669,60</b>	<b>2.179</b>
<b>País Vasco</b>	<b>6.232</b>	<b>2.117.010,40</b>	<b>2.726</b>	<b>1.389.169,60</b>	<b>8.958</b>
Araba/Álava	560	190.232,00	440	224.224,00	1.000
Gipuzkoa	1.495	507.851,50	1.088	554.444,80	2.583
Bizkaia	4.177	1.418.926,90	1.198	610.500,80	5.375
<b>Rioja (La)</b>	<b>668</b>	<b>226.919,60</b>	<b>364</b>	<b>185.494,40</b>	<b>1.032</b>
Ceuta	146	49.596,20	100	50.960,00	246
Melilla	180	61.146,00	164	83.574,40	344
<b>Total</b>	<b>108.607</b>	<b>36.893.115,13</b>	<b>60.833</b>	<b>31.000.486,60</b>	<b>169.440</b>

(2) Pago mensual, según establece el R.D. 1335/2005, de 11 de noviembre.

**Número de familias**

Cuadro 10.2

Comunidades Autónomas	De hijos menores de 18 años <sup>(1)</sup>	De hijos mayores de 18 años <sup>(2)</sup>
<b>Andalucía</b>	<b>196.714</b>	<b>28.337</b>
Almería	17.776	1.848
Cádiz	37.206	4.189
Córdoba	16.317	3.231
Granada	21.010	3.185
Huelva	13.136	2.052
Jaén	14.412	2.151
Málaga	32.107	5.321
Sevilla	44.750	6.360
<b>Aragón</b>	<b>11.782</b>	<b>4.514</b>
Huesca	1.963	829
Teruel	1.077	483
Zaragoza	8.742	3.202
<b>Asturias</b>	<b>10.123</b>	<b>5.684</b>
<b>Illes Balears</b>	<b>9.771</b>	<b>2.454</b>
<b>Canarias</b>	<b>45.077</b>	<b>8.524</b>
Palmas (Las)	25.354	4.850
S.C. Tenerife	19.723	3.674
<b>Cantabria</b>	<b>5.138</b>	<b>2.640</b>
<b>Castilla y León</b>	<b>23.854</b>	<b>12.544</b>
Ávila	2.271	791
Burgos	2.960	1.928
León	4.529	2.513
Palencia	1.754	824
Salamanca	3.424	1.656
Segovia	1.477	774
Soria	615	519
Valladolid	4.932	2.373
Zamora	1.892	1.166
<b>Castilla - La Mancha</b>	<b>27.056</b>	<b>7.105</b>
Albacete	6.309	1.601
Ciudad Real	8.289	1.865
Cuenca	2.564	812
Guadalajara	1.952	706
Toledo	7.942	2.121
<b>Cataluña</b>	<b>73.493</b>	<b>20.584</b>
Barcelona	48.490	15.394
Girona	8.611	1.726
Lleida	4.952	1.216
Tarragona	11.440	2.248
<b>Comunidad Valenciana</b>	<b>75.496</b>	<b>17.079</b>
Alicante	34.108	5.474
Castellón	7.062	2.178
Valencia	34.326	9.427
<b>Extremadura</b>	<b>21.963</b>	<b>5.131</b>
Badajoz	14.783	3.148
Cáceres	7.180	1.983
<b>Galicia</b>	<b>27.924</b>	<b>14.046</b>
Coruña (A)	9.795	6.037
Lugo	3.656	1.885
Ourense	3.220	1.558
Pontevedra	11.253	4.566
<b>Madrid</b>	<b>54.293</b>	<b>18.434</b>
<b>Murcia</b>	<b>31.372</b>	<b>5.906</b>
<b>Navarra</b>	<b>4.899</b>	<b>2.138</b>
<b>País Vasco</b>	<b>14.738</b>	<b>8.838</b>
Araba/Álava	2.077	988
Gipuzkoa	2.449	2.553
Bizkaia	10.212	5.297
<b>Rioja (La)</b>	<b>3.362</b>	<b>1.007</b>
Ceuta	3.704	236
Melilla	4.356	330
<b>Total</b>	<b>645.115</b>	<b>165.531</b>

(1) Pago semestral y (2) Pago mensual, según establece el R.D. 1335/2005, de 11 de noviembre.

# Distribución provincial del número de prestaciones familiares por hijo a cargo menor de 18 años

a 31 de diciembre de 2010

Gráfico 10.1

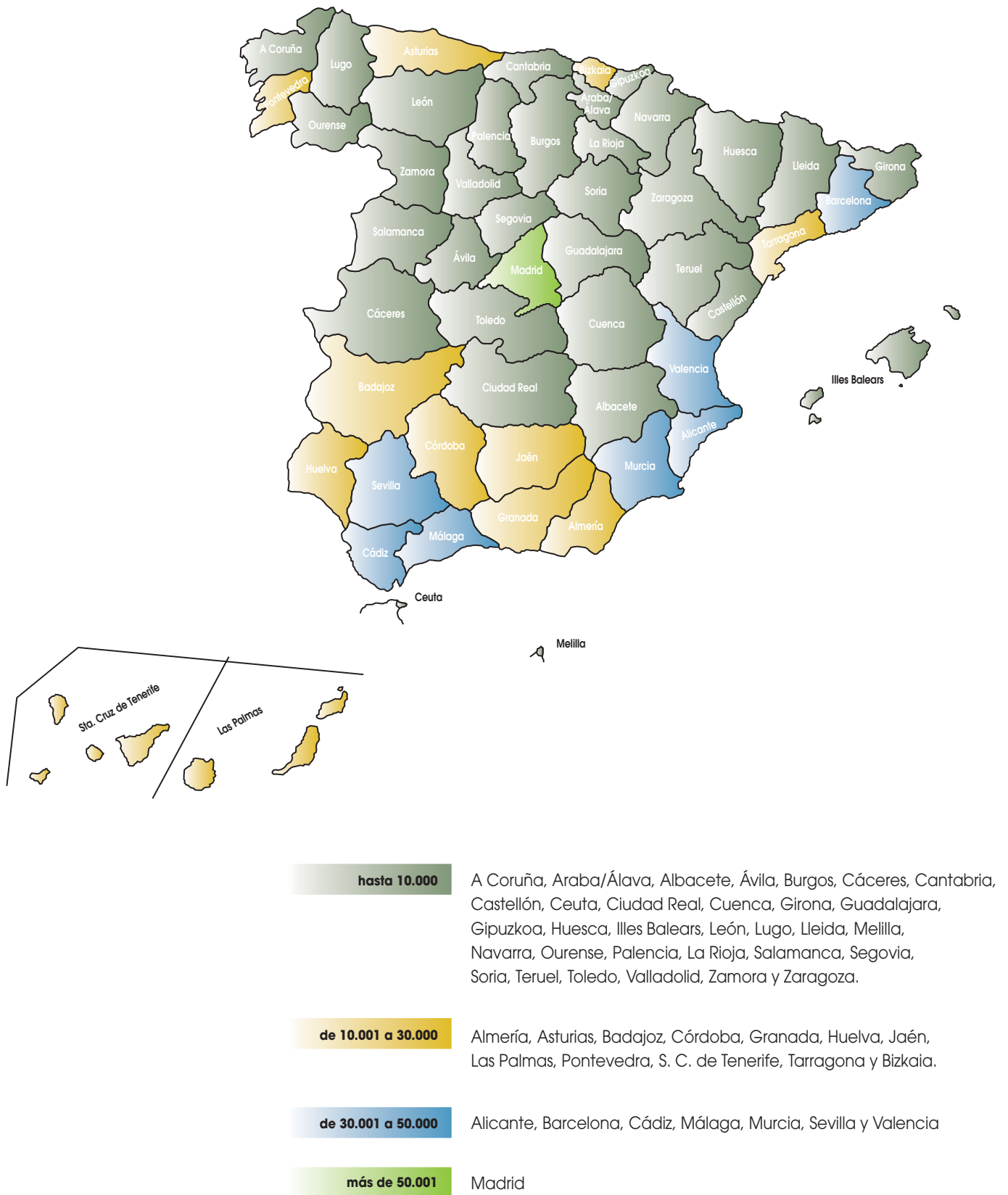

# Distribución provincial del número de prestaciones familiares por hijo a cargo mayor o igual de 18 años

a 31 de diciembre de 2010

Gráfico 10.2

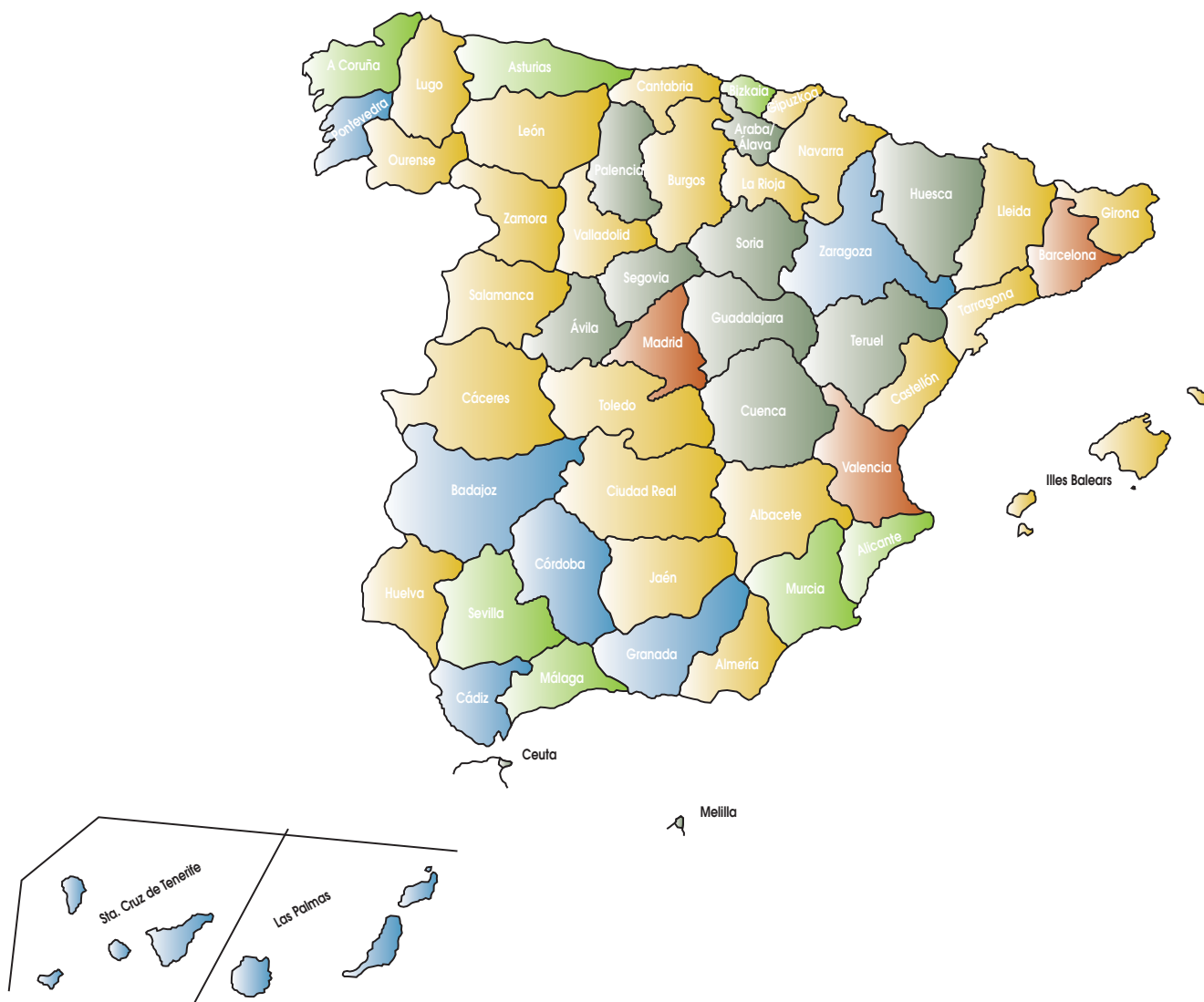

<b>hasta 1.000</b>	Araba/Álava, Ávila, Ceuta, Cuenca, Guadalajara, Huesca, Melilla, Palencia, Segovia, Soria y Teruel.
<b>de 1.001 a 3.000</b>	Albacete, Almería, Burgos, Cáceres, Cantabria, Castellón, Ciudad Real, Girona, Gipuzkoa, Huelva, Illes Balears, Jaén, La Rioja, León, Lugo, Lleida, Navarra, Ourense, Salamanca, Tarragona, Toledo, Valladolid y Zamora.
<b>de 3.001 a 5.000</b>	Badajoz, Cádiz, Córdoba, Granada, Las Palmas, Pontevedra, S.C. de Tenerife y Zaragoza.
<b>de 5.001 a 7.000</b>	Alicante, Asturias, A Coruña, Málaga, Murcia, Sevilla y Bizkaia.
<b>más de 7.001</b>	Barcelona, Madrid y Valencia.

Evolución de prestaciones familiares por hijo a cargo (período 2001-2010)

**Total Sistema**

Cuadro 10.3

Año - mes	Hijos menores de 18 años							
	Sin discapacidad		Con discapacidad ≥ 33%		Total		Familias	
	Núm.	%	Núm.	%	Núm.	%	Núm.	%
2001 Diciembre	1.016.532	-8,56	71.762	0,21	1.088.294	-8,02	645.155	-7,34
2002 Diciembre	998.919	-1,73	71.103	-0,92	1.070.022	-1,68	638.787	-0,99
2003 Diciembre	975.002	-2,39	72.646	2,17	1.047.648	-2,09	625.982	-2,00
2004 Diciembre	895.670	-8,14	73.336	0,95	969.006	-7,51	574.431	-8,24
2005 Diciembre	865.404	-3,38	73.871	0,73	939.275	-3,07	557.355	-2,97
2006 Diciembre	808.736	-6,55	74.635	1,03	883.371	-5,95	524.044	-5,98
2007 Diciembre	759.594	-6,08	76.587	2,62	836.181	-5,34	496.026	-5,35
2008 Diciembre	816.913	7,55	79.881	4,30	896.794	7,25	531.484	7,15
2009 Diciembre	901.617	10,37	84.598	5,91	986.215	9,97	586.461	10,34
2010 Diciembre	990.593	9,87	89.537	5,84	1.080.130	9,52	645.115	10,00

Año - mes	Hijos con 18 o mas años							
	Con discapacidad ≥ 65%		Con discapacidad ≥ 75%		Total		Familias	
	Núm.	%	Núm.	%	Núm.	%	Núm.	%
2001 Diciembre	78.296	6,10	49.559	4,93	127.855	5,64	124.203	5,62
2002 Diciembre	82.981	5,98	51.689	4,30	134.670	5,33	130.898	5,39
2003 Diciembre	87.043	4,90	53.442	3,39	140.485	4,32	136.622	4,37
2004 Diciembre	89.177	2,45	54.385	1,76	143.562	2,19	139.720	2,27
2005 Diciembre	90.431	1,41	54.960	1,06	145.391	1,27	141.589	1,34
2006 Diciembre	93.661	3,57	56.493	2,79	150.154	3,28	146.319	3,34
2007 Diciembre	96.730	3,28	57.699	2,13	154.429	2,85	150.582	2,91
2008 Diciembre	100.781	4,19	58.464	1,33	159.245	3,12	155.378	3,18
2009 Diciembre	105.161	4,35	59.649	2,03	164.810	3,49	160.899	3,55
2010 Diciembre	108.607	3,28	60.833	1,98	169.440	2,81	165.531	2,88

% Variación porcentual interanual

Evolución de prestaciones familiares por hijo a cargo (período 2001-2010)

**Total Sistema**

Gráfico 10.3

