

**INSTITUTO NACIONAL
DE LA SEGURIDAD SOCIAL**



2013

**Informe
estadístico**

NIPO 271-14-016-7



**GOBIERNO
DE ESPAÑA**

**MINISTERIO
DE EMPLEO
Y SEGURIDAD SOCIAL**

SECRETARÍA DE ESTADO
DE LA SEGURIDAD SOCIAL



**INSTITUTO NACIONAL DE LA
SEGURIDAD SOCIAL**

PRESENTACIÓN

1. ORGANIZACIÓN
 2. ACTIVIDADES DE GESTIÓN DESARROLLADAS EN 2013
 3. APOYO TÉCNICO Y ASESORAMIENTO
 4. ACTUACIONES EN EL ORDEN JURISDICCIONAL
 5. LIQUIDACIÓN DEL PRESUPUESTO, BALANCE Y CUENTA DE RESULTADO ECONÓMICO-PATRIMONIAL
 6. PENSIONES DEL SISTEMA DE LA SEGURIDAD SOCIAL
 7. ALTAS INICIALES Y BAJAS DEFINITIVAS DE PENSIONES
 8. SERIES ANUALES
 9. PRESTACIONES FAMILIARES POR HIJO A CARGO
- ANEXOS

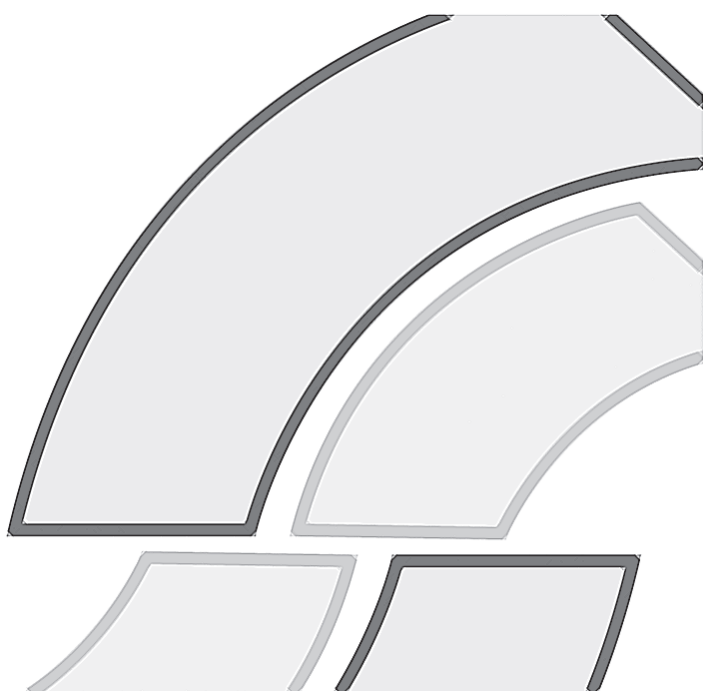

ÍNDICE DE CONTENIDOS

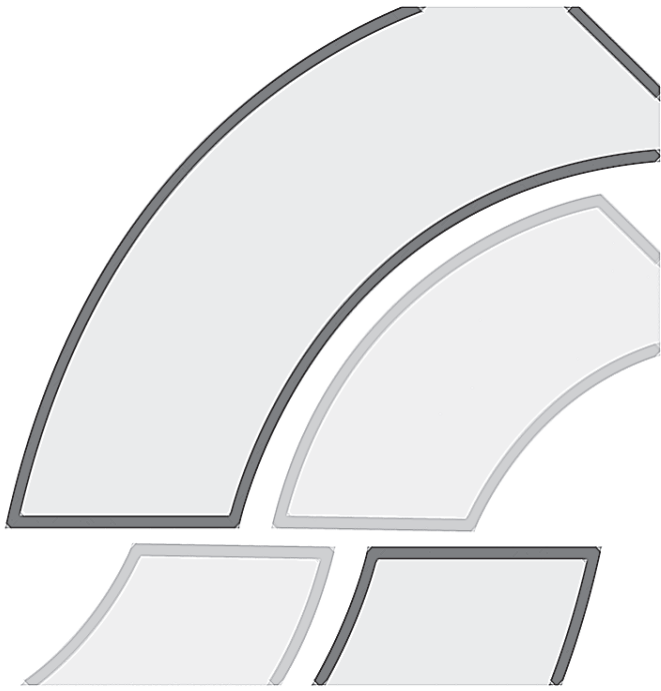

PRESENTACIÓN



El Instituto Nacional de la Seguridad Social. Misión, visión y valores

El Instituto Nacional de la Seguridad Social (INSS), creado por el Real Decreto-Ley 36/1978, de 16 de noviembre, es una Entidad Gestora dotada de personalidad jurídica propia, adscrita al Ministerio de Empleo y Seguridad Social a través de la Secretaría de Estado de la Seguridad Social.

Su estructura está compuesta por cincuenta y dos direcciones provinciales y los centros de atención e información (CAISS) dependientes de las mismas. Su filosofía queda enmarcada en el Plan Estratégico del INSS, que recoge las líneas de actuación que el Instituto va a impulsar en los próximos años para mejorar el servicio que presta a sus clientes y su aportación al conjunto de la sociedad.

Misión

Gestionar y administrar las prestaciones económicas del sistema de la Seguridad Social, con excepción de aquellas cuya gestión está atribuida al Instituto de Migraciones y Servicios Sociales o servicios competentes de las Comunidades Autónomas, así como el reconocimiento del derecho a la asistencia sanitaria, con independencia de que la legislación aplicable tenga naturaleza nacional o internacional.

Visión

El Instituto quiere ser percibido como organización de referencia, satisfaciendo las expectativas de nuestros clientes, obteniendo al mismo tiempo la mejor valoración social y económica.

Valores

El INSS es una organización pública:

- ▶ Transparente
- ▶ Proactiva
- ▶ Orientada a la satisfacción de sus clientes
- ▶ Integrada por personas motivadas, comunicadas y que actúan en equipos de trabajo
- ▶ Que basa su actividad en la ética en el trabajo

- ▶ Que se apoya en la competencia, el aprendizaje y la generación de valor
- ▶ Que promueve la innovación y la mejora continua
- ▶ Que adopta la alternativa más eficiente
- ▶ Que busca la cooperación y el conocimiento compartido
- ▶ Que acoge la responsabilidad social

Objetivos de la Organización

Como respuesta a los requerimientos de la sociedad, el INSS se ha marcado una serie de **objetivos estratégicos**, entre los que figuran por su mayor importancia, los que se relacionan a continuación:

- ▶ Garantizar la no interrupción de rentas, al pasar de la situación de activo a la de pensionista o perceptor de cualquier prestación sustitutiva de salario, asegurando la percepción efectiva de sus prestaciones con similar frecuencia a los ciclos salariales.
- ▶ Defender un sistema eficiente de gestión pública de prestaciones, consistente en satisfacer las expectativas de los ciudadanos, gestionando responsablemente el gasto social y participando activamente en la ejecución de las políticas sociales, de modo que la gestión constituya un factor de cambio y de transformación social.
- ▶ Realizar su gestión orientada hacia el ciudadano, lo que se traduce en una política de personalización de las relaciones con el ciudadano, facilitando un ejercicio eficaz de sus derechos y atendiendo con el adecuado rigor el cumplimiento de sus obligaciones. En este sentido, el INSS viene profundizando y perfeccionando su modelo de gestión personalizada.

En base a los objetivos estratégicos se configura un elenco de **objetivos operativos** en nuestra Entidad que se organizan en sus principales áreas de actividad.



El resultado de esta gestión por objetivos tiene su reflejo dentro del sistema retributivo del INSS, que adopta la fórmula de productividad por cumpli-

miento de objetivos dirigida a primar rendimientos vinculados a la consecución del conjunto de objetivos fijados.

Actuaciones más relevantes desarrolladas durante el ejercicio

Datos básicos

Pensiones en vigor a 31 de diciembre	9.154.617
Prestaciones reconocidas en 2013	1.827.619
Presupuesto total	113.265.000.000 €
Gasto en prestaciones económicas	112.375.000.000 €
Plantilla	11.954
Consultas presenciales atendidas	15.523.732
Consultas telefónicas atendidas	1.288.392
Trámites realizados a través de la Sede Electrónica	42.264

Principales novedades en materia de acción protectora del sistema de Seguridad Social

Con respecto a la acción protectora, la entrada en vigor el 1 de enero de 2013 de la Ley 27/2011, de 1 de agosto, sobre actualización, adecuación y modernización del sistema de Seguridad Social, introduce reformas importantes que afectan a la mayor parte de las prestaciones del sistema público de pensiones para garantizar su sostenibilidad.

En la misma línea, el Real Decreto-Ley 5/2013, de 15 de marzo, de medidas para favorecer la continuidad de la vida laboral de los trabajadores de mayor edad y promover el envejecimiento activo, aborda estas cuestiones a través de medidas en el ámbito de la jubilación anticipada, la jubilación parcial, la compatibilidad entre vida activa y pensión, la lucha contra el fraude y las políticas de empleo.

Por último, la Ley 23/2013, de 23 de diciembre, regula el factor de sostenibilidad de la pensión de jubilación, definiéndolo como un sistema automático que permite vincular el importe de las pensiones de jubilación del sistema de la Seguridad Social a la evolución de la esperanza de vida de los pensionistas, aplazando su aplicación al ejercicio 2019.

Datos estadísticos

La segunda parte del presente documento, "Datos Estadísticos", recoge la información sobre las prestaciones económicas presentada en cuatro apartados: Pensiones del Sistema de Seguridad Social al final del ejercicio, Altas iniciales y bajas definitivas de pensiones, Series anuales y Prestaciones familiares por hijo a cargo. Esta información, que se elabora a partir de los datos que ofrece la Gerencia de Informática de la Seguridad Social (GISS), se facilita diferenciando regímenes, clases de pensión y, en algunas ocasiones, desagregada a nivel provincial.

- 1.1 Competencias y estructura organizativa
- 1.2 Órganos de control y vigilancia de la gestión
- 1.3 Medios personales y materiales

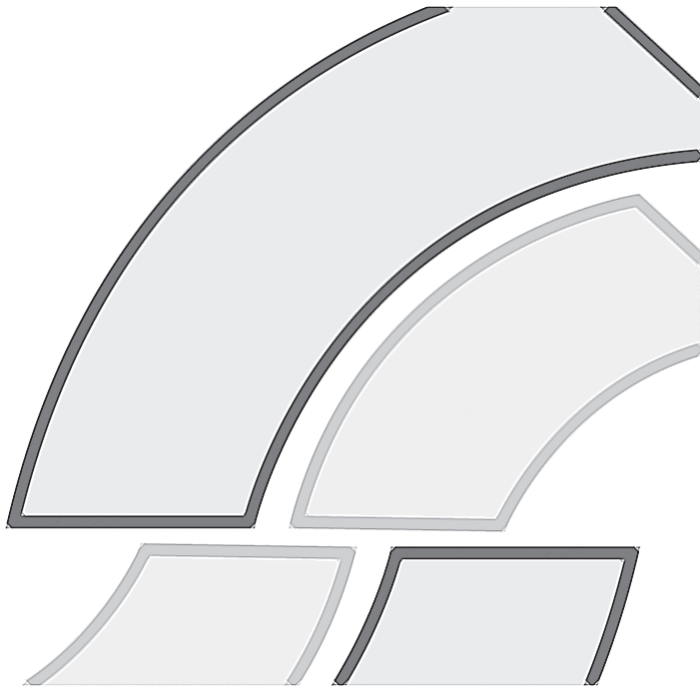

Organización



1. Organización

1.1 Competencias y estructura organizativa

Competencias

El Real Decreto 449/2012, de 5 de marzo, por el que se modifica el Real Decreto 2583/1996 de 13 de diciembre, de estructura orgánica y funciones del Instituto Nacional de la Seguridad Social y de modificación parcial de la Tesorería General de la Seguridad Social, encomienda al INSS la gestión y administración de las prestaciones económicas del Sistema de la Seguridad Social, con excepción de aquéllas cuya gestión esté atribuida al Instituto de Mayores y Servicios Sociales o servicios competentes de las Comunidades Autónomas y, específicamente, le atribuye competencia en las siguientes materias: El reconocimiento y control del derecho a las prestaciones económicas del Sistema de Seguridad Social en su modalidad contributiva, sin perjuicio de las competencias atribuidas al Servicio Público de Empleo Estatal en materia de prestaciones de protección por desempleo y al Instituto Social de la Marina en relación con el Régimen Especial de los Trabajadores del Mar.

- ▶ El reconocimiento y control del derecho a la maternidad y otras prestaciones familiares, en su modalidad no contributiva.
- ▶ El reconocimiento y control de la condición de persona asegurada y beneficiaria, ya sea como titular, familiar o asimilado, a efectos de su cobertura sanitaria.
- ▶ En el ámbito internacional, la participación en la medida y con el alcance que se le atribuya por el Ministerio de Empleo y Seguridad Social, en la negociación y ejecución de los Convenios Internacionales de Seguridad Social, así como la pertenencia a asociaciones y organismos internacionales.
- ▶ La gestión del Fondo Especial de Mutualidades de Funcionarios de la Seguridad Social.
- ▶ La gestión y funcionamiento del Registro de Prestaciones Sociales Públicas.

- ▶ La gestión de las prestaciones económicas y sociales del síndrome tóxico.
- ▶ La gestión ordinaria de sus recursos humanos, en la medida y con el alcance que determine el Ministerio de Empleo y Seguridad Social.
- ▶ La gestión ordinaria de los medios materiales asignados a su misión.
- ▶ La gestión de cuantas otras funciones le estén atribuidas legal o reglamentariamente, o le sean encomendadas por el Ministerio de Empleo y Seguridad Social.

Estructura organizativa

El Instituto Nacional de la Seguridad Social, se estructura en los siguientes Órganos Directivos:

- ▶ De participación en el control y vigilancia de la gestión: Consejo General y Comisión Ejecutiva (de su composición y actividades se da cuenta en el apartado 1.2).
- ▶ De dirección: Dirección General, Secretaría General y Subdirecciones Generales.
- ▶ La gestión del Instituto se realiza, en el ámbito nacional, a través de la Dirección General, la Secretaría General y las distintas Subdirecciones Generales; en el ámbito provincial, a través de las Direcciones Provinciales y de los Centros de Atención e Información de la Seguridad Social (CAISS) dependientes de las mismas.
- ▶ A 31 de diciembre de 2013, hay 24 provincias en las que la responsabilidad de las funciones encomendadas a la Tesorería General y al Instituto Nacional de la Seguridad Social recae en una única persona, que ejerce simultáneamente como Director Provincial de ambos organismos.
- ▶ Por lo que respecta a los CAISS, a 31 de diciembre, el Instituto disponía de una red de 434 centros activos, de ellos 108 son urbanos y 326 comarcales.

DIRECCIÓN GENERAL DEL INSS

Gabinete Técnico

Vocal Asesor

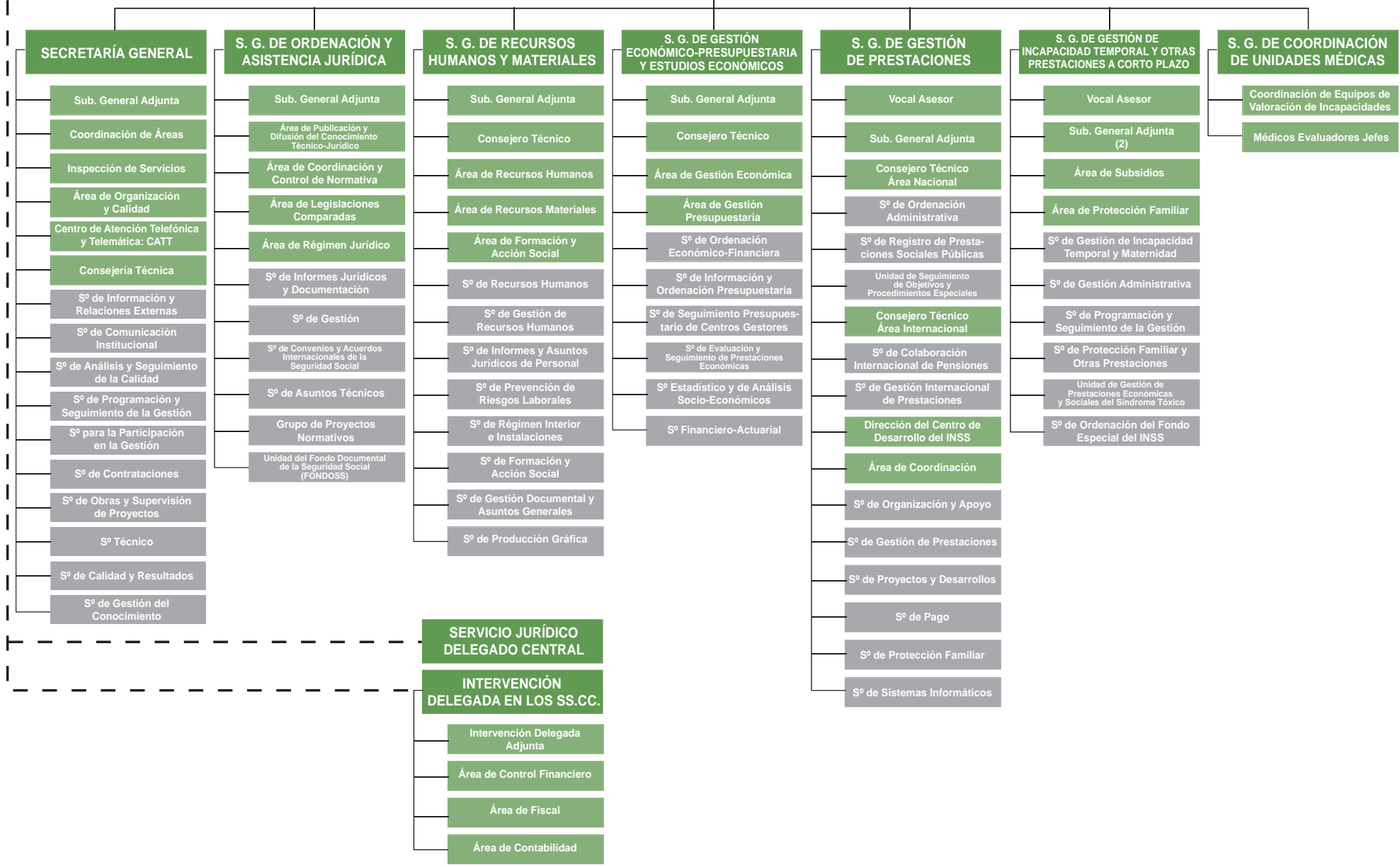

INSTITUTO NACIONAL DE LA SEGURIDAD SOCIAL

DIRECCIÓN GENERAL

SERVICIOS CENTRALES

Secretaría General

Subdirección General de Ordenación y Asistencia Jurídica

Subdirección General de Recursos Humanos y Materiales

Subdirección General de Gestión Económico-Presupuestaria Y Estudios Económicos

Subdirección General de Gestión de Prestaciones

Subdirección General de Gestión de IT y Otras Prestaciones a Corto Plazo

Subdirección General de Coordinación de Unidades Médicas

Servicio Jurídico Delegado Central

Intervención Delegada en los Servicios Centrales

DIRECCIONES PROVINCIALES

Secretaría Provincial

Subdirección Provincial de Atención e Información

Subdirección Provincial de Prestaciones de Jubilación y Muerte y supervivencia

Subdirección Provincial de Prestaciones de Incapacidad Permanente

Subdirección Provincial de Incapacidad Temporal y Otras Prestaciones a Corto Plazo

Subdirección Provincial de Pensiones

Unidad Médica Provincial

Servicio Jurídico Delegado Provincial

Unidad Provincial de Informática

El número y denominación de las Subdirecciones Provinciales puede variar en función de su volumen de gestión.



1.2 Órganos de participación en el control y vigilancia de la gestión. El Consejo General y su Comisión Ejecutiva.

1.2.1 Consejo General: Composición y atribuciones.

El Consejo General es el Órgano superior a través del cual se realiza la participación de los trabajadores, empresarios y Administración Pública, en el control y vigilancia de la gestión del Instituto Nacional de la Seguridad Social, así como la correspondiente a la Tesorería General de la Seguridad Social.

Las atribuciones del Consejo General son:

- Elaborar los criterios de actuación del Instituto Nacional de la Seguridad Social y de la Tesorería General de la Seguridad Social.
- Elaborar el anteproyecto de presupuesto de acuerdo con lo dispuesto en la Ley General Presupuestaria, incluidos el de ingresos y los de gastos.

- Aprobar la Memoria anual para su elevación al Gobierno, correspondientes a ambas entidades.
- El Consejo General está integrado por los siguientes miembros:
- Trece representantes de los sindicatos más representativos, en proporción a su representatividad.
- Trece representantes de las organizaciones empresariales de más representatividad.
- Trece representantes de la Administración General del Estado.

Su composición a 31 de diciembre de 2013 era la siguiente:

Presidente:

Burgos Gallego, Tomás

Mº de Empleo y Seguridad Social

Vicepresidenta:

Martín Mendizábal, Mª Eugenia

Instituto Nacional de la Seguridad Social

Vocales:

Aguirre Morales, Milagros

C.E.O.E

Antón Beltrán, César

Instituto de Mayores y Servicios Sociales

Barberá de la Torre, Rafael Antonio

Mº de Empleo y Seguridad Social

Bravo Fernández, Carlos

CC.OO.

Casqueiro Barreiro, Luis José

Instituto Social de la Marina

Cebreiro Martínez-Val, Esperanza

C.E.O.E.

Cereceda Carrón, Arantza

ELA-STV

Cerrillo Mansilla, Juan

U.G.T.

De la Cavada Hoyo, José

C.E.O.E.

Díaz de Lope-Díaz, Antonio

C.E.O.E.

Farjas Abadía, Pilar

MºSanidad, Servicios Sociales e Igualdad

Fernández Alén, Pedro C.

C.E.O.E.



Fernández Santalaya, Eduardo	C.E.P.Y.M.E.
García Díaz, Miguel Ángel	CC.OO.
García Matas, Manuel	C.E.O.E.
García Zamora, Jesús	U.G.T.
Gómez Ferreiro, Francisco	Tesorería General de la Seguridad Social
González Gómez, Jaime	CC.OO.
Gordón Ortiz, Marina	C.E.O.E.
Hernández-Lahoz Ortiz, Pablo	Mº de Empleo y Seguridad Social
López Ruiz, Carmen	U.G.T.
Martínez Rodríguez, Tomás	C.I.G.
Martín-Serrano Jiménez, Enrique	CC.OO.
Mezquita Pérez-Andújar, Ignacio	Mº de Economía y Competitividad
Moya Monterde, Antonio	C.E.O.E.
Pelay Bargalló, Laura	U.G.T.
Pons Alfonso, Francisco de Paula	C.E.P.Y.M.E.
Sánchez Espín, Juan Antonio	CC.OO.
Sanz Casado, Pedro Pablo	C.E.O.E.
Thibault Aranda, Xavier Jean	Mº de Empleo y Seguridad Social
Torres Marco, José Ignacio	C.E.P.Y.M.E.
Valle Maestro, Eva	Presidencia del Gobierno
Valero Ortega, Rodrigo	U.G.T.
Vicente Blázquez, José Luis	C.E.O.E.
Vigueras García, Mª Victoria	Mº de Empleo y Seguridad Social
Villate García, Blanca	CC.OO.
Zataraín del Valle, Mª Reyes	Servicio Público de Empleo Estatal

Secretario:

Ortiz Herranz, Eleazar María Instituto Nacional de la Seguridad Social

1.2.2 Comisión Ejecutiva del Consejo General: composición y atribuciones

Corresponde a la Comisión Ejecutiva supervisar y controlar la aplicación de los acuerdos del Consejo General, así como proponer cuantas medidas estime necesarias para el mejor cumplimiento de los fines del Instituto.

Está integrada por nueve vocales: tres en representación de los sindicatos, tres en representación de las organizaciones empresariales y tres en representación de la Administración General del Estado.



Su composición a 31 de diciembre de 2013 era la siguiente:

Presidenta:

Martín Mendizábal, M^a Eugenia Instituto Nacional de la Seguridad Social

Vocales:

Barberá de la Torre, Rafael Antonio	M ^o de Empleo y Seguridad Social
Cereceda Carrón, Arantza	ELA-STV
De la Cavada Hoyo, José	C.E.O.E.
Gómez Ferreiro, Francisco	Tesorería General de la Seguridad Social
Gordón Ortiz, Marina	C.E.O.E.
López Ruiz, Carmen	U.G.T.
Torres Marco, José Ignacio	C.E.P.Y.M.E.
Villate García, Blanca	CC.OO.

Secretario:

Ortiz Herranz, Eleazar María Instituto Nacional de la Seguridad Social

Reuniones del Consejo General y de la Comisión Ejecutiva.

El Consejo General durante 2013 celebró las reuniones que a continuación se detallan, con el carácter que asimismo se indica:

21 de marzo	Ordinaria
27 de junio	Ordinaria
26 de septiembre	Ordinaria
19 de diciembre	Ordinaria

Las sesiones celebradas por la Comisión Ejecutiva durante 2013, fueron las que se relacionan a continuación, con el carácter que también se señala:

31 de enero	Ordinaria
21 de febrero	Ordinaria
14 de marzo	Ordinaria
25 de abril	Ordinaria
30 de mayo	Ordinaria
20 de junio	Ordinaria
25 de julio	Ordinaria
19 de septiembre	Ordinaria
31 de octubre	Ordinaria
21 de noviembre	Ordinaria
12 de diciembre	Ordinaria



1.2.3 Asuntos tratados

En el ejercicio 2013, el Consejo General y su Comisión Ejecutiva conocieron diversos asuntos, entre los cuales resaltan por su interés los siguientes:

Criterios de Actuación

El grado de cumplimiento a 31 de diciembre de los Criterios de Actuación para el año 2012 fue presentado a la Comisión Ejecutiva del Consejo General, en su sesión de 14 de marzo de 2013 y al Consejo General, en su reunión de 21 de marzo de 2013.

El proyecto de los Criterios de Actuación para el ejercicio 2013 fue sometido a la Comisión Ejecutiva del Consejo General y al Consejo General, en sus respectivas reuniones de 31 de enero de 2013 y 21 de marzo de 2013.

El proyecto de los Criterios de Actuación para 2014 fue presentado a la Comisión Ejecutiva del Consejo General, en su sesión de 12 de diciembre de 2013 y fue conocido por el Consejo General, en su reunión del 19 de diciembre de 2013.

El seguimiento trimestral de los Criterios de Actuación para el año 2013, fue conocido por la Comisión Ejecutiva del Consejo General en sus sesiones de 20 de junio, 19 de septiembre y 12 de diciembre, y por el Consejo General en las reuniones de 27 de junio, 26 de septiembre y 19 de diciembre de 2013.

Presupuestos

Respecto al Anteproyecto de presupuestos de gastos del INSS para el año 2014 se informó al Consejo General en la sesión celebrada el 26 de septiembre de 2013, destacando por su importancia:

- El Capítulo 1, gastos de personal, con un crédito previsto de 460,51 millones de euros, que suponía un incremento del 0'06% respecto a 2013, el cual tenía su origen en la homogeneización del módulo de acción social de los funcionarios y del personal laboral de todas las Entidades dependientes de la Secretaría de Estado de la Seguridad Social.
- El Capítulo 2, gastos corrientes en bienes y servicios, con un importe previsto de 99,11 millones de euros, que representaba un incremento del 1,02% respecto a 2013, motivado por la contra-

tación de nuevos desarrollos informáticos demandados por las necesidades de gestión de la Entidad, así como para dar cumplimiento a la obligación de informar recogida en la Ley 27/2011; incrementándose también en 4,23 millones de euros la partida de suministros debido a la gestión de los servicios informáticos y disminuyendo un 0,86% el crédito destinado a arrendamientos, debido a la finalización del contrato de arrendamiento del edificio de la Dirección Provincial de Sevilla y a las gestiones realizadas con los arrendadores para reducir el precio del alquiler de los edificios arrendados.

- El Capítulo 4, transferencias corrientes, con un importe de 116.240,75 millones de euros, se incrementaba en 5.528,96 millones de euros, un 4'99% respecto al año 2013. En pensiones se preveía un crédito inicial de 110.396,95 millones de euros, con un aumento del 5'47% respecto al año 2013, que recoge el crecimiento vegetativo de la población, así como el efecto de sustitución de las pensiones.

En incapacidad temporal, el crédito previsto de 1.576,47 millones de euros suponía una reducción del 19% respecto a 2013, en consonancia con la evolución a la baja de gasto en esta prestación, que está relacionado directamente con la evolución del colectivo protegido y los controles que se realizan por la Entidad y los servicios autonómicos de salud.

En las prestaciones de maternidad, paternidad y riesgo durante el embarazo y la lactancia natural, el crédito presupuestado de 1.876,49 millones de euros disminuyó un 6% respecto a 2013, debido a su vinculación directa con la reducción en la afiliación y el gasto experimentado en estas prestaciones. Las prestaciones familiares se incrementaron un 2% respecto al año 2013, ascendiendo su presupuesto a 1.682,76 millones de euros.

- En el Capítulo 6, inversiones reales, el crédito previsto disminuía en 4,78 millones de euros, respecto a 2013, quedando fijado en 32'36 millones de euros.

Los costes de gestión no superaban el 0'48% del presupuesto total de gastos del INSS, poniendo de manifiesto la eficacia y la eficiencia de la gestión.



- ▶ En los grupos de programas, y más concretamente en el grupo 12 de “gestión de prestaciones económicas no contributivas”, hay que señalar la aparición de un nuevo programa de “gestión y control de complementos a mínimos de pensiones”, incrementándose el crédito de 1.380,64 millones de euros previsto en 2013, hasta 9.235,52 millones de euros en 2014, viniendo los importes traspasados del grupo 11 de “gestión de prestaciones económicas”.

Memoria de Actividades

El proyecto de Memoria de Actividades (Informe Estadístico) del Instituto Nacional de la Seguridad Social del año 2012, fue presentado a la Comisión Ejecutiva del Consejo General, en la sesión de 19 de septiembre de 2013, siendo aprobado por el Consejo General, en su reunión de 26 de septiembre de 2013

Otros asuntos tratados

Además de los temas señalados, el Consejo General y su Comisión Ejecutiva trataron otros asuntos entre los que destacan por su importancia:

- ▶ Seguimiento de la gestión del Instituto Nacional de la Seguridad Social, mediante los correspondientes informes de actividad mensuales.
- ▶ Acuerdos elevados al Consejo General por las Comisiones Ejecutivas Provinciales.
- ▶ Informes-resúmenes de las Actividades de las Comisiones Ejecutivas Provinciales.
- ▶ Indicadores de Calidad de los Servicios.
- ▶ Evolución mensual de las pensiones.

1.2.4 Comisiones Ejecutivas Provinciales

Composición y atribuciones

Las Comisiones Ejecutivas Provinciales del Consejo General del INSS son los órganos superiores a través

de los cuales se realiza, bajo la dependencia del citado Consejo, la participación de los trabajadores, empresarios y Administración Pública en el control y vigilancia de la gestión del Instituto a nivel provincial, así como de la Tesorería General de la Seguridad Social.

Corresponde a las Comisiones Ejecutivas Provinciales del Instituto Nacional de la Seguridad Social supervisar y controlar la aplicación, a nivel provincial, de los acuerdos del Consejo General, así como proponer, en su caso, cuantas medidas, planes y programas sean necesarios para el perfeccionamiento de los mismos en su ámbito territorial.

Están integradas por nueve vocales: tres en representación de los sindicatos más representativos, tres de las organizaciones empresariales de más representatividad y tres representantes de la Administración General del Estado.

Durante el año 2013 se desarrollaron las actividades de las Comisiones Ejecutivas Provinciales, a través de las correspondientes sesiones ordinarias.

Asuntos tratados.

Las cuestiones comunes más destacables tratadas por todas las Comisiones Ejecutivas Provinciales, en sus diferentes reuniones fueron las siguientes: el Informe mensual de gestión de la respectiva Dirección Provincial del INSS., la ejecución mensual del presupuesto de gastos de la Entidad, el conocimiento y aprobación del Informe semestral de actividades de la propia Comisión Ejecutiva y los nuevos proyectos de gestión e información, así como el conocimiento de las actas del Consejo General y los acuerdos adoptados en el ámbito de los órganos centrales.

Además de esas cuestiones comunes tratadas por todas las Comisiones, se expusieron otras relacionadas con los acuerdos elevados al Consejo General y otras cuestiones que no fueron objeto de elevación al mismo y referidas a la gestión ordinaria de sus respectivos territorios.



Plantilla efectiva. Año 2013

Cuadro 1.2

Puestos del personal funcionario por grupos	Servicios Centrales	Servicios Periféricos	TOTAL
Grupo A1	103	1.018	1.121
Grupo A2	107	671	778
Grupo C1	238	3.861	4.099
Grupo C2	262	4.953	5.215
Agrupaciones Profesionales	5	51	56
PERSONAL FUNCIONARIO	715	10.554	11.269
PERSONAL LABORAL	116	569	685
TOTAL	831	11.123	11.954

Gráfico 1.1

Distribución porcentual de la plantilla efectiva por grupos de adscripción.

Servicios Centrales

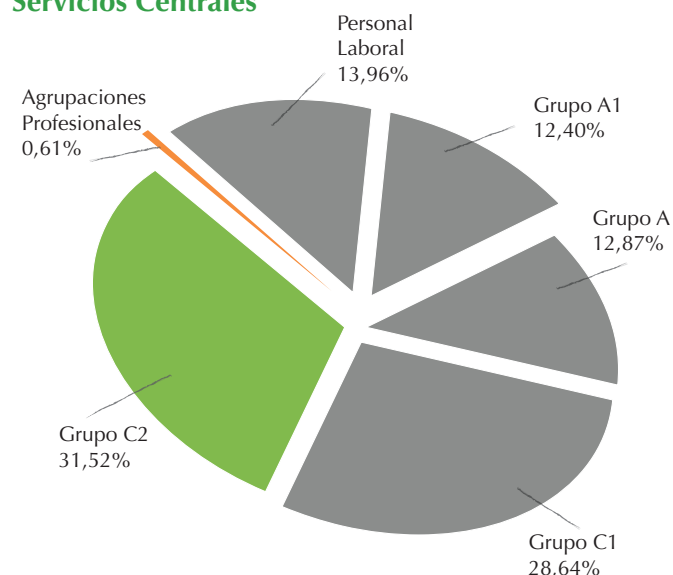

Servicios Periféricos

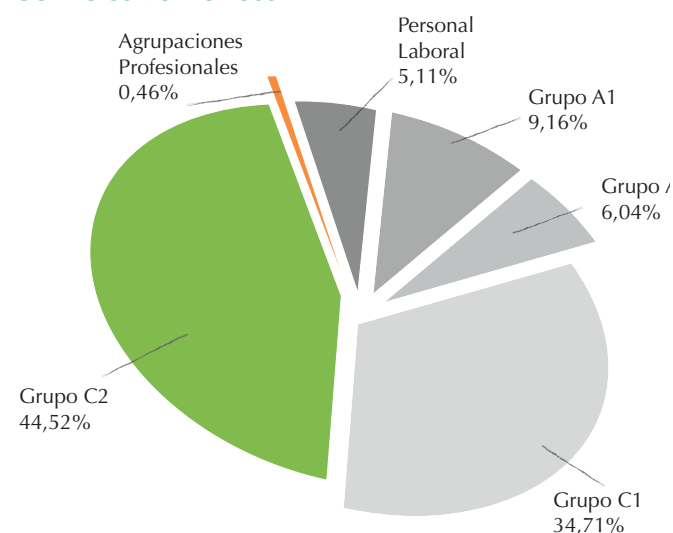

1.3 Medios personales y materiales

1.3.1 Plantillas

El Instituto Nacional de la Seguridad Social, a 31 de diciembre de 2013, contaba con 11.954 trabajadores, 533 menos que en la misma fecha del año anterior, siendo la principal razón de este decremento las bajas vegetativas, en especial por las jubilaciones anticipadas reconocidas al amparo del Real Decreto-Ley 5/2013, de 15 de marzo.

Las dotaciones en las relaciones de puestos de trabajo y la plantilla efectiva se detallan en los cuadros 1.1 y 1.2. El gráfico 1.1 muestra la distribución de la plantilla efectiva por grupos de adscripción.

En el ejercicio de 2013, el nivel de cobertura de la plantilla efectiva sobre las dotaciones en las relaciones de puestos de trabajo se situó en un 90,42% por lo que respecta a los puestos del personal funcionario, y en un 91,09% en cuanto al personal laboral

Dotaciones en las relaciones de puestos de trabajo. Año 2013

Cuadro 1.1

Puestos del personal funcionario por grupos	Servicios Centrales	Servicios Periféricos	TOTAL
Grupo A1	87	1.065	1.152
Grupo A1-A2	183	506	689
Grupo A2	16	52	68
Grupo A2-C1	193	1.488	1.681
Grupo C1	7	111	118
Grupo C1-C2	332	5.845	6.177
Grupo C2	89	2.422	2.511
Agrupaciones Profesionales	10	57	67
PERSONAL FUNCIONARIO	917	11.546	12.463
PERSONAL LABORAL	141	611	752
TOTAL	1.058	12.157	13.215

La distribución territorial de la plantilla efectiva aparece reflejada en el cuadro 1.3 y la evolución de la misma, por grupos de adscripción, en el gráfico 1.2.

Distribución territorial de la plantilla efectiva por grupos de cuerpos y escalas

Cuadro 1.3

a 31 de diciembre de 2013

Direcciones Provinciales	Grupo A1	Grupo A2	Grupo C1	Grupo C2	Agrup. Prof.	Personal Laboral	TOTAL
Araba/Álava	8	8	31	31		5	83
Albacete	13	7	42	52	1	16	131
Alicante	34	22	107	155		13	331
Almería	16	4	58	68		9	155
Ávila	4	4	23	33		6	70
Badajoz	13	13	48	79	2	11	166
Illes Balears	22	8	61	128	3	13	235
Barcelona	24	57	383	534		25	1.023
Burgos	11	16	46	48		6	127
Cáceres	13	9	35	58	2	14	131
Cádiz	26	7	75	133		12	253
Castellón	11	7	51	61	1	8	139
Ciudad Real	10	5	48	47	2	9	121
Córdoba	23	11	85	86	3	11	219
A Coruña	33	23	152	95	2	20	325
Cuenca	7	5	19	33		2	66
Girona	5	7	49	74	1	13	149
Granada	32	20	99	96		12	259
Guadalajara	6	5	19	28		8	66
Gipuzkoa	25	15	42	92		12	186
Huelva	15	4	35	72		11	137
Huesca	6	4	31	43		6	90
Jaén	18	12	79	93		6	208
León	19	19	115	93	2	7	255
Lleida	3	3	42	42	1	4	95
La Rioja	9	9	38	41		7	104
Lugo	12	3	52	83		12	162
Madrid	95	43	334	459	7	57	995
Málaga	45	18	90	158	1	15	327
Murcia	34	20	121	128	3	9	315
Navarra	13	8	66	47	1	12	147
Ourense	13	13	76	68	1	5	176
Asturias	47	31	161	140		20	399
Palencia	5	6	37	31		8	87
Las Palmas	29	2	45	135	4	11	226
Pontevedra	31	17	96	132	2	11	289
Salamanca	9	10	34	38		9	100
Sta. Cruz de Tenerife	24	2	40	103	1	6	176
Cantabria	20	25	70	71	1	6	193
Segovia	10	7	21	25	1	5	69
Sevilla	47	16	139	189		23	414
Soria	5	8	15	29		4	61
Tarragona	6	9	51	77		5	148
Teruel	5	3	20	27	1	6	62
Toledo	12	6	47	52		12	129
Valencia	67	55	210	270	2	26	630
Valladolid	14	10	33	66	0	6	129
Bizkaia	30	11	117	171	1	17	347
Zamora	7	7	34	28	2	4	82
Zaragoza	24	35	120	91	1	8	279
Ceuta	3	1	10	10	1	2	27
Melilla	5	1	9	10	1	4	30
Suma DD.PP.	1.018	671	3.861	4.953	51	569	11.123
Servicios Centrales	103	107	238	262	5	116	831
TOTAL	1.121	778	4.099	5.215	56	685	11.954



Gráfico 1.2
Evolución de la plantilla efectiva por grupos de adscripción **Periodo 2011-2013**

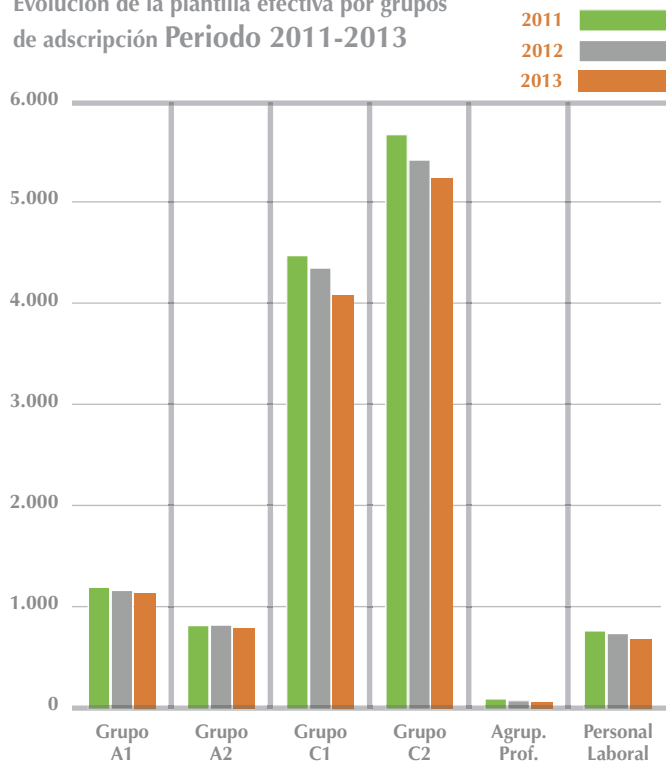

1.3.2 Red de Centros

El INSS, para el desarrollo de sus competencias, dispone de 52 direcciones

provinciales, ubicadas en las respectivas capitales de provincia, excepto, Pontevedra, cuya sede se encuentra en la ciudad de Vigo, y una red de 434 centros de atención e información (CAISS) de ámbito urbano y comarcal.

A 31 de diciembre de 2013, la clasificación de estos centros atendiendo a su localización geográfica se encuentran en el cuadro 1.4

Existen además 3 centros colaboradores, donde se presta un servicio limitado en colaboración con una administración local o autonómica.

Al finalizar el año, el Proyecto CAISS se encuentra en un grado de ejecución del 81,82% es decir 360 centros, de los 440 que constituyen la red final, se encuentran adaptados al módulo.

Durante el ejercicio han quedado adaptados cuatro centros:

Distribución de los CAISS según su ámbito de influencia

Cuadro 1.4

LOCALIZACIÓN	Número	Porcentaje
Centros urbanos	108	24,88
Centros comarcales	326	75,12
TOTAL	434	100,00

Centros activos a segundo semestre de 2013

Gráfico 1.3

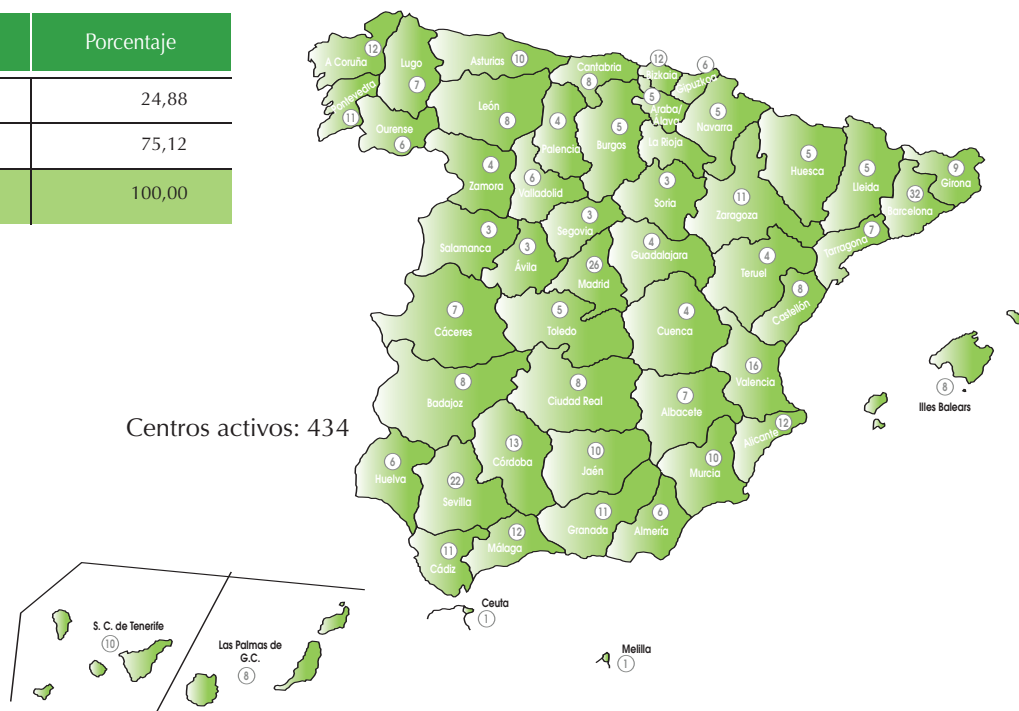



- ▶ La Roda (Albacete)
- ▶ Catarroja (Valencia)
- ▶ Cazalla de la Sierra (Sevilla)
- ▶ Villena (Alicante)

Además se ha modificado la situación de los siguientes CAISS:

- ▶ Se han convertido en centros colaboradores, por acuerdo firmado con sus respectivos Ayuntamientos:
 - ▶ CAISS comarcal de Cortegana (Huelva)
 - ▶ CAISS comarcal de Tres Cantos (Madrid)”.
 - ▶ CAISS comarcal de Jerez de los Caballeros (Badajoz)
- ▶ Se han dado de baja de la red CAISS los siguientes centros:
 - ▶ CAISS urbano de Victoria-Capuchinos (Málaga)
 - ▶ CAISS comarcal de Port Sagunt (Valencia)

El gráfico 1.3 muestra la distribución territorial de los CAISS activos a 31 de diciembre de 2013.

Proyecto SIGE (Sistema Inteligente de Gestión de Espera)

El nuevo Sistema Inteligente de Gestión de Espera (SIGE) es un proyecto, ya en funcionamiento como piloto en dos Centros de Atención e Información (CAISS), promovido por el INSS y desarrollado por la Gerencia de Informática de la Seguridad Social. Este proyecto pretende ser una solución informática flexible que permita gestionar, de una manera automática y eficiente, todo el proceso de atención al ciudadano cuando se dirige a una oficina de atención al público de la Seguridad Social.

El SIGE es un sistema que engloba a otros tres, hasta ahora independientes (la CITA PREVIA para acceder a los CAISS, el sistema de gestión de espera inteligente actual (NemoQ) y la gestión de la atención), de forma que uno pueda alimentar a otro con la información de que disponen, haciendo el procedimiento de atención, desde que una persona solicita una cita previa o acude al CAISS sin cita, hasta que el ciudadano sale del Centro, mucho más sencillo y

controlado, lo que va a mejorar tanto la atención prestada como el trabajo de los funcionarios de atención e información.

Para ello, el SIGE integra en un único sistema las aplicaciones de gestión de la cita previa, de asignación de turnos y gestión de esperas en las oficinas, de control de los tiempos de espera y atención, de gestión de relaciones con el cliente, de control estadístico de la actividad informativa por Centro, y el tratamiento de las encuestas de satisfacción de los usuarios con la atención recibida.

El SIGE va a disponer de la información de relaciones con los ciudadanos (Customer Relationship Management o CRM): este sistema, que utilizan numerosas organizaciones, y que guarda para su posterior uso las atenciones solicitadas por el ciudadano, sirve para mejorar la prestación de las siguientes atenciones, al disponerse de los datos anteriores, de modo que facilita y mejora la calidad en el siguiente servicio que solicite el cliente por cualquiera de los canales (presencial, telefónico o telemático).

Asimismo, el proyecto contempla dos tipos de encuesta, si el ciudadano da su consentimiento a ello: una inmediata a la prestación de la atención a través el teléfono móvil, utilizando un sistema telefónico automático con reconocimiento de voz para efectuarlas, y otra a posteriori bien mediante un correo electrónico o bien en un espacio habilitado para ello en la web de la Seguridad Social, donde podrá contestarla.

Los principales objetivos que contempla el sistema SIGE son:

- ▶ Mejorar la gestión de la atención e información que se presta al ciudadano en las oficinas para hacerlo de forma cada vez más eficiente.
- ▶ Establecer diferentes niveles de responsabilidad para mejorar la administración y organización del sistema (Entidad, Provincia, Oficina).
- ▶ Mejorar la gestión de la espera en los Centros, al informar al ciudadano, mediante la emisión de un ticket, del turno que se le ha asignado y su posterior aviso de llamada al puesto correspondiente para gestionar su demanda de atención.
- ▶ Obtener de manera inmediata datos y resultados de la situación de la oficina y generar estadísticas



puntuales, diarias, semanales y mensuales, que permitan una eficaz toma de decisiones para mejorar cada día la forma en que se presta la atención.

- ▶ Proporcionar a la persona que atiende al ciudadano la información básica sobre éste, mostrando los datos necesarios para ello, que incluirá información sobre las ocasiones en las que se ha relacionado anteriormente con nosotros, lo que permitirá ofrecer una atención mucho más personalizada y especializada.
- ▶ Integrar en el sistema las encuestas sobre la atención prestada al ciudadano, de modo que permita conocer su opinión de manera inmediata a la prestación del servicio.

A finales de 2013 continúa el proyecto en fase piloto: Los centros de Toledo-Casco Histórico y Madrid-Cedaceros entraron en esta fase el 9 de octubre y el 13 de noviembre, respectivamente. Se prevé la entrada de un tercer piloto en la Dirección Provincial de Barcelona (Centro de Drassanes) para enero 2014. Con estos tres Centros finalizará el piloto y comenzará la fase de despliegue. El desarrollo general del aplicativo despegará posiblemente en el segundo semestre de 2014 y, en todo caso, dependerá de la adquisición de los equipos necesarios por parte de Gerencia de Informática de la Seguridad Social.



- 2.1 Información y atención al ciudadano
- 2.2 Gestión de prestaciones económicas
- 2.3 Gestión de recursos humanos y materiales
- 2.4 Gestión económica y presupuestaria
- 2.5 Control, seguimiento y evolución de la gestión

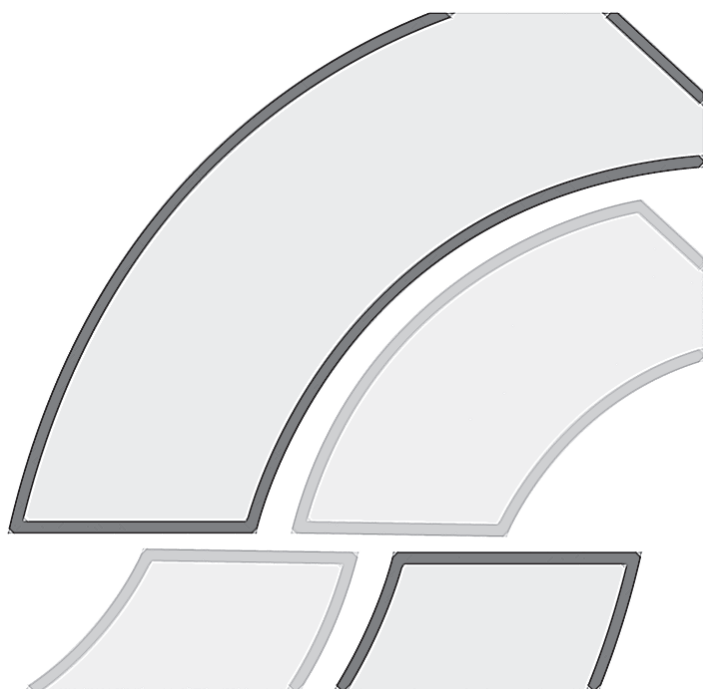

2

Actividades de gestión desarrolladas
en 2013

2. Actividades de gestión desarrolladas en 2013

2.1 Información y atención al ciudadano

2.1.1 Información presencial

Durante el año 2013 se han atendido 15.523.732 consultas, formuladas mediante presencia física del interesado o su representante en los Centros de Atención e Información de la Seguridad Social (CAISS), consistentes en información general o particular, recepción de documentación, captura de solicitudes de prestaciones, emisión de certificados y asistencia en la cumplimentación de impresos y solicitudes. Este número de consultas supone una disminución del 3,45% respecto a las atendidas el año anterior.

El volumen medio de consultas atendidas en los CAISS se situó en 2.959 por centro y mes. El tiempo medio de espera para ser atendido se ha reducido de 14 a 10 minutos, debido a la implantación extensiva del sistema de Cita Previa en la red de centros. El tiempo de atención se mantuvo en torno a 10 minutos. Los datos de tiempos medios de atención y espera corresponden a los CAISS equipados con sistemas inteligentes de direccionamiento y gestión de esperas.

En el cuadro 2.1 se detalla el motivo y clase de solicitante de la información requerida y en el gráfico 2.1 se presenta la distribución de los actos informativos por prestaciones y regímenes, de los que se han excluido los que se refieren a consultas sobre materias de competencia de otros organismos.

Cuantificación global de la información

Motivo y solicitante

Cuadro 2.1

Año 2013

		Numérico	Porcentaje
MOTIVO	Información General	36,37	5.646.596
	Presentación de Documentación	23,15	3.593.343
	Trámite de Prestaciones	0,98	152.039
	Perceptores de Prestaciones	13,35	2.071.916
	Certificados de Prestaciones	17,29	2.683.348
	Otros y resto del Sistema	8,87	1.376.490
	TOTAL	100	15.523.732
SOLICITANTE	Interesado	92,71	14.391.410
	Representante Profesional	7,29	1.132.322

Gráfico 2.1

Distribución porcentual de los actos informativos

Prestaciones

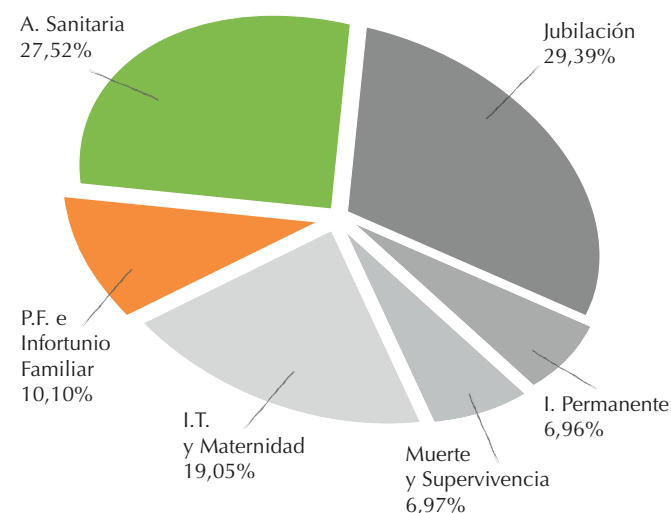

Regímenes

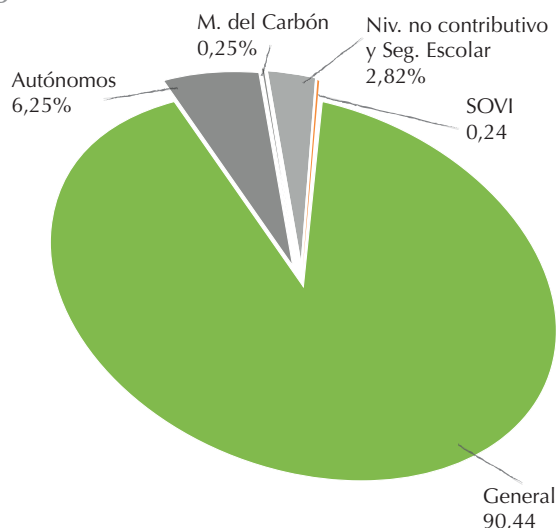



Cita Previa corporativa

Se ha implantado la aplicación corporativa de Cita Previa Multicanal en las 52 direcciones provinciales y se han gestionado un total de 4.301.348 citas. Madrid, Barcelona, Valencia, Alicante y Sevilla, por este orden, son las direcciones provinciales que más han utilizado este servicio en 2013, siendo Madrid la que ha concertado el mayor número de citas, superando las 927.000.

2.1.2 Información telefónica Línea 901. Centro de Atención Telefónica y Telemática (CATT)

El servicio de atención telefónica del Instituto Nacional de la Seguridad Social, accesible a través del número 901 16 65 65, ofrece información referida a los requisitos, documentación, procedimiento y trámites necesarios para acceder o mantener las prestaciones gestionadas por la Entidad, así como a la normativa de aplicación en los diferentes supuestos, y la de direccionamiento a dependencias del INSS, su localización y horarios, direccionamiento a otros organismos, servicio de cita previa, etc.

También facilita información específica y personalizada sobre trámite de expedientes, referida al estado o situación de los expedientes en tramitación desde su apertura hasta el momento en que recaiga resolución; sobre prestaciones reconocidas, relacionada con la resolución recaída, primeros pagos, revalorización, complementos por mínimos, incompatibilidades y concurrencia de pensiones, retenciones por IRPF y, en general, sobre el importe de las prestaciones y la derivada de los procesos de control. Además orienta e informa sobre los servicios de administración electrónica disponibles en la Sede Electrónica de la Seguridad Social y emite la Tarjeta Sanitaria Europea.

Durante el año 2013 el volumen de llamadas atendidas ascendió a un total de 1.288.392, de las que 1.047.994 fueron atendidas por el CATT y el resto por las unidades provinciales.

Los resultados anteriores representan una disminución del 23,60% con respecto al año anterior. Este importante descenso del número total de llamadas atendidas en 2013 con respecto a 2012 es consecuencia de la plena implantación del sistema tele-

Las citas, además de solicitarse presencialmente, se han gestionado por Internet, con y sin certificado digital, canal de movilidad (teléfonos inteligentes y tabletas) y canal telefónico automático para la gestión de cita previa en las 52 direcciones provinciales.

fónico automático para la gestión de cita previa para los CAISS, con un número destinado específicamente a estas gestiones que ha tenido una buena acogida y, por lo tanto, ha contribuido a una importante disminución del número de llamadas telefónicas cursadas al número de atención telefónica general.

La evolución de la demanda informativa a través de este medio se refleja en el cuadro 2.2.

Servicio de información telefónica de línea 901

Evolución de las llamadas atendidas

Cuadro 2.2

Años	Volumen	% Incremento s/año anterior
2007	901.207	2,01
2008	1.243.604	37,99
2009	1.325.792	6,61
2010	1.390.102	4,85
2011	1.393.374	0,24
2012	1.686.501	21,04
2013	1.288.392	-23,61

Respecto a la casuística de las llamadas atendidas por el CATT, se detallan a continuación según categorías y porcentajes:

- Información sobre pensiones y subsidios 39,32%.
- Trámite de pensiones y subsidios 7,06%.



- ▶ Percepción de prestaciones 12,56%.
- ▶ Certificados de prestaciones 1,81%.
- ▶ Asistencia Sanitaria, Seguro Escolar y S. Tóxico 25,93%.
- ▶ Información ajena 5,82%.
- ▶ Direccionamiento INSS 7,50%.

2.1.3 Información a través de Internet

El acceso a este canal de comunicación para acercar la información a los ciudadanos y gestionar determinados servicios que el INSS tiene encomendados, se realiza a través de la página web de la Seguridad Social cuya dirección es www.seg-social.es

Las actividades más relevantes llevadas a cabo durante el año 2013 por el INSS, han sido:

Se han actualizado los contenidos afectados por las cerca de 60 normas de Seguridad Social publicadas a lo largo del año, entre los que destacan las modificaciones introducidas por la publicación del R.D. 1716/2012, de 28 de diciembre, de desarrollo de la Ley 27/2011, de 1 de agosto, sobre actualización, adecuación y modernización del sistema de la Seguridad Social, las medidas aprobadas para favorecer la continuidad de la vida laboral de los trabajadores de mayor edad y promover el envejecimiento activo, la regulación del sistema de remisión electrónica de datos en el ámbito de la Seguridad Social, la posibilidad de realización de notificaciones y comunicaciones por medios electrónicos en este ámbito, la creación del Registro electrónico de apoderamientos de la Seguridad Social para la realización de trámites y actuaciones por medios electrónicos y la modificación de los procedimientos administrativos susceptibles de tramitación a través del registro electrónico de la Secretaría de Estado de la Seguridad Social. Asimismo, se han actualizado los contenidos afectados por las medidas dictadas para la protección de los trabajadores a tiempo parcial y otras medidas urgentes en el orden económico y social.

En el apartado de estadísticas se han incorporado un "Histórico de estadísticas de protección a la familia publicadas" con 84 documentos (periodo enero-2008 a diciembre-2013) y un "Histórico de estadísticas de pensiones publicadas", con 366 documentos (periodo enero-2008 a diciembre-2013).

En la página principal se han incorporado nuevos accesos directos que permiten acceder a la información relativa a:

- ▶ "Estadísticas de pensiones - eSTADISS".
- ▶ "Reutilización Información Pública" a través de la cual se accede a la información relativa al Catálogo de datos de la Seguridad Social, relativa a edades de acceso a la jubilación.
- ▶ "Seguridad Social Móvil."
- ▶ "Cita previa".

En cuanto a la accesibilidad de los contenidos la página mantiene el nivel de accesibilidad AA.

Web multilinguaje:

- ▶ El porcentaje de páginas traducidas a las cuatro lenguas cooficiales, inglés y francés es del 93,01%.

Publicaciones:

- ▶ A 31-12-2013 figuran en la web 98 publicaciones (62 en castellano, 9 en catalán, 9 en euskera, 9 en gallego y 9 en valenciano), de las que 45 se han publicado en 2013.
- ▶ BISS electrónico interactivo.
- ▶ Informe estadístico 2012 (Memoria 2012).

Modelos / Formularios:

- ▶ A 31-12-2013, figuran publicados en la web 305 modelos y formularios (96 en castellano, 57 en catalán, 48 en euskera, 51 en gallego y 53 en valenciano) en versión editable.
- ▶ Se han incorporado dos nuevos formularios: "Certificado empresa para descripción tareas realizadas" de incapacidad permanente y "Cálculo de la edad de jubilación".

En el ámbito internacional se han publicado:

- ▶ El Convenio de Seguridad Social entre España y Corea, en vigor desde 01-04-2013.
- ▶ La Adhesión de Croacia a la UE el 01-07-2013.
- ▶ El Convenio de Seguridad Social entre España y Cabo Verde, y Acuerdo Administrativo, en vigor desde 01-12-2013.

Se ha publicado información sobre 14 jornadas informativas de Seguridad Social.



Estadísticas de acceso a los contenidos de la web:

Accesos totales a los contenidos de todos los organismos de la página web	163.024.967
Trabajadores/prestaciones/pensiones	13.429.699
Pensionistas	7.922.562
Modelos/formularios	5.240.212
Trámites y gestiones	1.872.406
Partes IT transmitidos RED ON LINE por todos los organismos	6.761.233
<i>Buzón de consultas</i>	
▶ Consultas formuladas	35.254
▶ Consultas finalizadas	35.417
Acceso al Portal Educativo	1.046.578
BISS electrónico interactivo	31.330

2.1.4 Sede electrónica de la Seguridad Social (SEDESS)

La SEDESS, creada en 2010 por la Orden TIN/1459/2010, de 28 de mayo, es el portal a través del cual se realizan todas las actuaciones, procedimientos y servicios que requieran la autenticación de los ciudadanos o de la administración pública, así como aquellos otros que resulte conveniente incluir por razones de eficacia y calidad en la prestación de servicios, garantizando plena certeza y seguridad en las relaciones electrónicas con los ciudadanos.

El acceso a este portal se realiza a través de la dirección <https://sede.seg-social.gob.es/>

Durante el año 2013 se han realizado y coordinado las siguientes actividades:

Se incorporan, en la página principal, los iconos “Seguridad Social Móvil” y “Reutilización información pública”.

Tablón de edictos y anuncios: Se han realizado mejoras en la sección y se incorporan 2 nuevos edictos:

“Edicto de resolución aprobatoria de pensiones” y “Edicto denegación plan de jubilación parcial”.

Se han actualizado once servicios para ciudadanos:

- ▶ “Actualización de pensiones 2013”.
- ▶ “Autocálculo de pensión de jubilación”.
- ▶ “Percepción de pensiones públicas”. La nueva versión permite obtener certificado de la situación actual del pensionista o un certificado de No pensionista.
- ▶ “Retenciones e ingresos a cuenta del IRPF 2012”. La nueva versión permite imprimir el Certificado de retenciones 2012 y comprobar su autenticidad a través del Servicio de Verificación de Integridad de Documentos, al haberse incorporado al certificado el código electrónico de autenticidad (CEA).



- ▶ “Asistencia sanitaria: Consulta del derecho y emisión del documento acreditativo del derecho”. La nueva versión permite al ciudadano consultar el derecho a asistencia sanitaria pública y obtener el documento que acredita este derecho.
- ▶ “Tarjeta sanitaria europea (TSE)”.
- ▶ “TESOL Muerte y supervivencia”, por la incorporación de la autorización para el reconocimiento de los beneficios del cuidado de hijos o menores acogidos y del modelo de representación para graduados sociales y gestores administrativos.
- ▶ “TESOL Jubilación”, por la incorporación de la autorización para el reconocimiento de los beneficios del cuidado de hijos o menores acogidos y del modelo de representación para graduados sociales y gestores administrativos.
- ▶ “Maternidad y Paternidad TESOL”, por incorporación del modelo de representación para graduados sociales y gestores administrativos.
- ▶ “Certificado provisional sustitutorio (CPS)”, por la incorporación del código electrónico de autenticidad (CEA), que permite comprobar su autenticidad a través del Servicio de Verificación de Integridad de Documentos.
- ▶ “¿Cómo va mi prestación?”, que permite acceder con certificado digital de persona jurídica.

Se han creado tres nuevos servicios para ciudadanos:

- ▶ “Certificado Provisional Sustitutorio (CPS)”. Nuevo acceso al servicio, con usuario y contraseña, que exige al ciudadano estar previamente registrado y rellenar sus datos de usuario y contraseña.

- ▶ “Autocálculo: calcule usted mismo su pensión de jubilación”. La nueva aplicación permite efectuar un cálculo aproximado de la cuantía de la futura pensión de jubilación sin necesidad de descargar ningún programa.
- ▶ “eSTADISS: estadísticas de pensiones”, nuevo servicio sin certificado digital que permite elaborar informes personalizados con los datos de las estadísticas de pensiones del Sistema de la Seguridad Social.

El Registro electrónico pasa a denominarse “Oficina de Registro”.

Registro electrónico de solicitudes:

- ▶ A 31-12-2013, el Registro cuenta con 35 trámites del INSS (13 trámites de pensiones, 6 de subsidios y 16 de otros procedimientos), de los cuales 9 procedimientos han sido incorporados por Resolución de 9-4-2013, de la Secretaría de Estado de la Seguridad Social:
- ▶ Se han sustituido 13 formularios genéricos por los desarrollados dentro del Proyecto FROG (Formulario genérico para el registro electrónico de solicitudes de prestaciones)

Se crea el Registro electrónico de apoderamientos de la Seguridad Social, por Orden ESS/486/2013, de 26 de marzo, para la realización de trámites y actuaciones por medios electrónicos.

Web multilinguaje Sede: Todas las páginas de la Sede (391), excepto el tablón de edictos y anuncios, son susceptibles de traducción. Actualmente, todas las secciones y categorías están traducidas salvo la sección indicada.

Los accesos totales al Portal de la Sede de todos los organismos ascienden a 57.677.702



Estadísticas de acceso a los servicios

Autocálculo: calcule Ud. mismo su pensión de jubilación	261.275
Solicitudes de TESOL Jubilación, sin certificado digital	3.904
Solicitudes de TESOL Jubilación, con certificado digital	7.576
Solicitudes de TESOL Supervivencia, sin certificado digital	4.633
Solicitudes de TESOL Supervivencia, con certificado digital	16.147
Solicitudes TESOL Maternidad, con certificado digital	2.361
Solicitudes TESOL Paternidad, con certificado digital	2.457
<i>Percepción de pensiones públicas</i>	
▶ Por internet	111.924
▶ Movilidad	1.806
Actualización de pensiones	49.772
Información retenciones e ingresos a cuenta IRPF	60.769
¿Cómo va mi prestación?	313.772
<i>Certificados provisionales sustitutorios (CPS) emitidos</i>	
▶ Por internet	13.149
▶ Por dispositivo móvil	172
Tarjetas sanitarias europeas (TSE) emitidas por solicitudes Internet	645.481
Cita previa concertada en Internet (97,45% sin certificado digital y 2,55% con certificado digital)	1.509.735
Asistencia sanitaria: consulta del derecho y emisión de documento acreditativo del derecho, sin certificado digital	118.133

Certificados digitales emitidos:

- ▶ FNMT (Fábrica Nacional de Moneda y Timbre): 35.125.
- ▶ SILCON (Sistema de seguridad y confidencialidad de la Seguridad Social): 2.787

Trámites realizados a través del Registro electrónico: 42.264.

2.1.5 Sistemas de apoyo a los servicios de información: Portal sobre información general de prestaciones y procedimientos I-CONSULTO.

El INSS mantiene albergadas en la intranet de la Secretaría de Estado de la Seguridad Social tres herramientas –INFOBASS, CAISGESTIONA e INFOEXPRESS–, genéricamente denominadas i-CONSULTO, que contienen información en permanente actualización sobre aspectos normativos y de procedimiento, imprescindibles tanto para la atención e



información a los ciudadanos como para el trámite de las prestaciones de la Seguridad Social.

i-CONSULTO es la primera fuente de información que hace posible atender de forma homogénea y segura, en cualquiera de los CAISS del INSS, las consultas de los ciudadanos y es además una herramienta fundamental de apoyo a las funciones de trámite, ya que recoge de forma accesible y comprensible la cada vez más compleja y permanentemente cambiante legislación en materia de Seguridad Social.

La evolución en el número de accesos a lo largo de estos años es la siguiente:

Años	INFO BASS	CAISS GESTIONA	INFO EXPRESS	TOTAL
2007	83.976	19.320	-	103.296
2008	156.948	52.429	-	209.377
2009	281.262	132.182	-	413.444
2010	382.068	209.100	35.042	626.210
2011	457.410	349.708	190.618	997.736
2012	552.638	455.140	254.358	1.262.136
2013	659.406	520.767	293.930	1.474.103

Computando solo desde 2010, con las tres herramientas en funcionamiento, el crecimiento de accesos en porcentaje asciende al 72 por 100 en INFO-BASS, el 149 por 100 en CAISSGESTIONA y el 738 por 100 en INFOEXPRESS. El total de accesos a las tres herramientas ha crecido en estos tres años un 135 por 100.

2.1.6 Campañas divulgativas e informativas

Revalorización de pensiones

Durante el mes de enero de 2013 se ha remitido al domicilio de cada pensionista el documento oficial del incremento de su pensión, junto con una carta firmada por la Ministra de Empleo y Seguridad Social, comentando las principales características de la revalorización. El número de notificaciones ascendió a 9.031.411.

Envío personalizado de las certificaciones "IRPF-Ejercicio 2012"

Con antelación suficiente a los plazos habilitados en los distintos territorios fiscales para la presentación de las declaraciones anuales de la Renta de las Personas Físicas, el INSS ha remitido al domicilio de todos los perceptores de prestaciones económicas de la Seguridad Social, una certificación con los importes económicos reconocidos durante el año 2011 y, en su caso, las cantidades retenidas que le hubieran sido efectuadas. El número de certificados enviados ascendió a 9.972.925.

Colaboración en el programa de TVE "Aquí hay trabajo"

A lo largo del año, el INSS ha seguido colaborando en el programa "Aquí hay trabajo" que se emite por la segunda cadena de TVE. Dicha colaboración consiste en contestar las preguntas formuladas por los ciudadanos que se ponen en contacto con el programa sobre asuntos relacionados con la gestión del Instituto. Durante el año se ha participado en 41 ediciones del programa, con un total de 145 preguntas contestadas.

2.1.7 Publicaciones

Se ha elaborado el Programa Editorial del INSS, integrándolo, a través del Ministerio de Empleo y Seguridad Social, en el Plan General de Publicaciones Oficiales, coordinado por el Ministerio de la Presidencia.

En cumplimiento de dicho programa, se ha procedido a la edición, en formato papel, electrónico o de CD-Rom, de diferentes publicaciones de carácter informativo, temas de gestión, técnicos, estadísticos, etc. Entre ellas, cabe destacar las siguientes:

Boletines Informativos de la Seguridad Social (BISS)

Boletín diario que contiene normas sobre Seguridad Social, Servicios Sociales, Inmigración u otras materias de interés general publicadas en el BOE.

Se publica en la Intranet del INSS y simultáneamente en Internet a través de la página web de la Seguridad Social.

Índice de Disposiciones sobre Seguridad Social (soporte electrónico)

Índice de sumarios del BISS que recoge las normas incluidas en este Boletín, clasificadas por orden cro-



nológico y por materias. Se publica diariamente en la Intranet del INSS y en la página web de la Seguridad Social.

Guía del Pensionista

Publicación que se envía a los nuevos pensionistas y en la que se recoge, de forma sencilla y didáctica, el conjunto de derechos y obligaciones que implican la condición de pensionista, así como la mejor forma de hacerlos efectivos.

Tarjeta calendario pensiones 2013

Recogen las cuantías mínimas mensuales de las pensiones, la pensión mensual máxima del 2013, el teléfono de información al público, y la dirección de la Sede Electrónica y página web de la Seguridad Social.

Folleto sobre prestaciones de la Seguridad Social

Se actualizó el contenido de los folletos de Maternidad, Paternidad, Riesgo durante el embarazo, Riesgo durante la lactancia natural, Incapacidad temporal, Incapacidad permanente, Prestaciones familiares y Seguro Escolar.

Folleto sobre Convenios Internacionales de la Seguridad Social

Se ha editado un nuevo tríptico con motivo de la entrada en vigor del convenio entre España y Corea.

Se han realizado nuevas ediciones del Convenio Multilateral Iberoamericano de Seguridad Social, Convenio España-Federación Rusa, Convenio España-Estados Unidos, Convenio España-Canadá, Convenio España-Filipinas, Convenio España-Marruecos, Convenio España-México y Convenio España-Venezuela.

Folleto sobre Asistencia Sanitaria en viajes por Europa

Informa al ciudadano que viaja a Europa con carácter temporal, sobre el uso de la Tarjeta Sanitaria Europea y las gestiones que debe realizar en el supuesto de necesidad de asistencia sanitaria.

Carta de Servicios del INSS

Se elaboró un tríptico, en el que se relacionan los servicios y prestaciones que concede el Instituto Nacional de la Seguridad Social al ciudadano, así como sus compromisos de calidad.

Folleto "Oficinas del INSS 2013"

Información de todos los Centros, (Direcciones Provinciales y CAISS) con domicilios y teléfonos actualizados. Disponible también en la página web.

Informe Estadístico

Contiene información de las actividades más relevantes realizadas por el Instituto.

Incluye, asimismo, los datos estadísticos de mayor interés sobre las prestaciones económicas del sistema de la Seguridad Social.

Texto Refundido de la Ley General de la Seguridad Social. (Edición de 30-4-2013)

Documento-guía del Texto Refundido de la Ley General de la Seguridad Social, con sus correspondientes anotaciones, que incorpora las últimas novedades legislativas.

El sistema español de Seguridad Social. Antecedentes y modelo actual. (Edición de 9-4-2013)

Documento-base que recoge los antecedentes, el modelo actual y la organización gestora del sistema de Seguridad Social. Se incluyen también datos presupuestarios del ejercicio y datos estadísticos en materia de prestaciones.

Código de Normas de Seguridad Social (Edición de 14-6-2013)

Contiene una selección de las normas vigentes, casi todas a texto completo, relativas a la organización, gestión, régimen económico-financiero y acción protectora del sistema de la Seguridad Social. Las normas seleccionadas abarcan tanto el nivel legal como el reglamentario.

Sus derechos país por país. (Edición de 1-6-2013)

Es una guía de Seguridad Social de la Comisión Europea "Sus derechos país por país", que recoge las modificaciones más recientes de la legislación nacional.

Catálogo de resoluciones administrativas de la Seguridad Social (acción protectora)

Actualizado, a 17 de diciembre de 2013, consta de un total de 193 Resoluciones.



Todas las obras incluidas en el Programa Editorial en formato electrónico están incluidas en la web de Seguridad Social: www.seg.social.es.

El Fondo Documental de la Seguridad Social (FONDOSS) mantiene y actualiza las bases de datos bibliográficas mediante el catálogo informatizado de publicaciones y elabora boletines bibliográficos y de sumarios, para conocimiento y difusión general de las materias socio-laborales, jurídicas y de administración pública.

2.1.8 Información escrita a organismos, instituciones y particulares

■ Respuestas a consultas formuladas por los ciudadanos: A los Servicios Centrales 895; a través del Ministerio de Empleo y Seguridad Social 502; a través de otros organismos, instituciones y autori-

dades 226; contestaciones a particulares efectuadas de forma personal por la titular de la Entidad 122.

- Información a las Cortes Generales: Proposiciones de Ley/Proposiciones no de Ley 28; petición particular a través del Congreso 1; preguntas parlamentarias del Congreso 179; preguntas parlamentarias del Senado 80; informes del Congreso 7; mociones dirigidas al Congreso 2; mociones dirigidas al Senado 1.
- Informes o respuestas dirigidas al Defensor del Pueblo correspondientes a 210 asuntos.
- Comunicaciones requeridas por la Administración de Justicia y otras entidades públicas relativas a 2.706 asuntos.





2.2 Gestión de prestaciones económicas

2.2.1 Pensiones

Área nacional

Durante el ejercicio 2013 se presentaron un total de 630.260 solicitudes de pensiones, en su modalidad contributiva, se dictaron 629.235 resoluciones, quedando en gestión al finalizar el año 18.292 expedientes. El cuadro 2.3 recoge los datos de trámite de expedientes por clases de pensión.

Trámite de expedientes de pensiones (área nacional)

Cuadro 2.3

Pensiones	En gestión a 1 de enero	Iniciados	Resueltos	En gestión a 31 de diciembre	% Resueltos favorablemente
I. Permanente	12.764	147.032	146.309	13.487	46,91%
Jubilación	3.124	319.880	319.709	3.295	88,89%
M. y Superv.	1.379	163.348	163.217	1.510	87,52%
TOTAL	17.267	630.260	629.235	18.292	78,77%

La distribución porcentual de los expedientes estimados, según el grado de incapacidad, fue la siguiente:

- 40,37% Incapacidad permanente absoluta.
- 35,72% Incapacidad permanente total
- 19,38% Incapacidad permanente total + 20%.
- 2,83% Gran invalidez.
- 1,50% Incapacidad permanente parcial.

Dentro del conjunto de las pensiones por muerte y supervivencia, la participación de la viudedad, orfandad y en favor de familiares en el total de expedientes iniciados, resueltos y en gestión a 31 de diciembre, fue la siguiente:

Cuadro 2.3.1

Pensiones por Muerte y Supervivencia	Iniciados	Resueltos	En gestión a 31 de diciembre
Viudedad	76,46%	76,47%	52,72%
Orfandad	18,91%	18,91%	30,79%
F. de Familiares	4,63%	4,62%	16,49%
TOTAL	100,00%	100,00%	100,00%

De los 18.292 expedientes de pensiones que se encontraban pendientes de resolución al finalizar el año, el 32,25% no se pudo tramitar por motivos ajenos al Instituto. En el cuadro 2.4 se desglosa por clases de pensión la situación de los expedientes en gestión a 31 de diciembre.

Expedientes en gestión a 31-12- 2013 (área nacional)

Cuadro 2.4

Pensiones	Trámite	Pte. dictamen UVMI	Antelación	Cuentas ajenas	TOTAL
I. Permanente	6.571	1.339	--	5.577	13.487
Jubilación	2.630	--	641	24	3.295
M. y Superv.	947	265	--	298	1.510
TOTAL	10.148	1.604	641	5.899	18.292

La gestión de los expedientes de pensiones, desarrollada por las direcciones provinciales de esta Entidad, tiene su reflejo en los indicadores de gestión; entre ellos, los más significativos son:

- La capacidad de respuesta, determina la relación existente entre el volumen de expedientes resueltos e iniciados durante el año.
- El índice de pendencia, representa el porcentaje de los expedientes en gestión al final del periodo sobre el promedio mensual de los expedientes iniciados durante el mismo periodo. Este coeficiente también se expresa en días; su valor indica a cuántos días de entrada media de expedientes equivale el número de los que se encuentran en gestión al finalizar el año.
- El plazo de resolución, indica el tiempo real, en días, de trámite de un expediente desde su inicio hasta su resolución.

Valores alcanzados por los indicadores de gestión de las pensiones

Cuadro 2.5

Pensiones	Capacidad de respuesta %	Índice de pendencia en días	Plazo de resolución
I. Permanente	99,51%	33	40
Jubilación	99,95%	4	9
Muerte y Superv.	99,92%	3	7



Comparando los datos alcanzados en este ejercicio con el 2012, se observa que el plazo de resolución se ha incrementado en las prestaciones de jubilación y de incapacidad permanente en 2 días, y en 1 día para las prestaciones de muerte y supervivencia.

En el análisis provincial del índice de pendencia, y con respecto a las distintas clases de pensión, hay que destacar:

- Pensión de incapacidad permanente:** 31 direcciones provinciales han obtenido valores iguales o inferiores al registrado a nivel estatal. Con un coeficiente igual o inferior a 21 días se encuentran, Ciudad Real, A Coruña, Granada, Guadalajara, La Rioja, Málaga, Las Palmas, Santa Cruz de Tenerife, Segovia y Zamora.
- Pensión de jubilación:** 39 direcciones provinciales han conseguido valores iguales o inferiores al registrado a nivel estatal. Albacete, Castellón, Ciudad Real, Córdoba, Cuenca, Huelva, Segovia, Soria. Toledo, Valladolid y Bizkaia han conseguido un coeficiente inferior o igual a 1 día.
- Pensiones por muerte y supervivencia:** 36 direcciones provinciales han logrado valores iguales o inferiores al registrado a nivel estatal, Araba/Álava, Albacete, Almería, Castellón, Cuenca. Huelva, Jaén, León, Santa Cruz de Tenerife, Soria, Valencia, Zamora y Melilla se encuentran con un valor igual ó inferior a 1 día.

En el análisis provincializado del plazo de resolución (tiempo real de trámite contado en días) y respecto a las distintas clases de pensión, hay que destacar:

- Pensión de incapacidad permanente:** 33 direcciones provinciales han obtenido valores iguales o inferiores al registrado a nivel estatal. Con un coeficiente inferior o igual a 35 días se encuentran, Ávila, A Coruña, Girona, Granada, Guadalajara, Lleida, La Rioja, Lugo, Málaga, Ourense, Las Palmas, Santa Cruz de Tenerife, Segovia, Tarragona, Valencia, Bizkaia y Zamora.
- Pensión de jubilación:** 28 direcciones provinciales han conseguido valores iguales o inferiores al registrado a nivel estatal. Albacete, Barcelona, Cuenca, Guadalajara, Huesca, León, Lugo, Las Palmas, Soria, Valladolid y Ceuta se encuentran con un valor igual ó inferior a 7 días.

- Pensiones por muerte y supervivencia:** 31 direcciones provinciales han logrado valores iguales o inferiores al registrado a nivel estatal, Almería, Barcelona, Huesca, Murcia, Soria, Valencia. Bizkaia, Zamora y Ceuta se encuentran con un valor igual ó inferior a 5 días.

Área internacional

Durante el año se han iniciado un total de 80.788 expedientes de pensiones y se ha ultimado la tramitación de 78.886. A 31 de diciembre, quedaban 50.949 expedientes en gestión.

En los cuadros 2.6, 2.7 y 2.8 se realiza el análisis de este programa, con la distinción entre la gestión desarrollada en aplicación de los Convenios Bilaterales y Multilaterales suscritos en materia de Seguridad Social, y la relativa a la puesta en práctica de los Reglamentos Comunitarios (CEE) 883/04 y 987/09.

Trámite de expedientes de pensiones (área internacional)

Cuadro 2.6

Pensiones	En gestión a 1 de enero	Iniciados	Resueltos	En gestión a 31 de diciembre	% Resueltos favorablemente
Convenios bilaterales					
I. Permanente	1.125	1.378	1.347	1.156	31,11%
Jubilación	4.852	5.642	5.518	4.976	55,18%
M. y Superv.	825	2.017	1.986	856	58,66%
SUBTOTAL	6.802	9.037	8.851	6.988	52,30%
Convenios multilaterales					
I. Permanente	176	438	381	233	37,27%
Jubilación	610	1.290	1.181	719	54,70%
M. y Superv.	76	575	565	86	64,42%
SUBTOTAL	862	2.303	2.127	1.038	54,16%
Reglamentos comunitarios					
I. Permanente	5.041	6.108	6.194	4.955	26,61%
Jubilación	25.680	46.696	46.276	26.100	45,53%
M. y Superv.	10.662	16.644	15.438	11.868	69,54%
SUBTOTAL	41.383	69.448	67.908	42.923	49,26%
TOTAL	49.047	80.788	78.886	50.949	49,74%



Distribución porcentual del trámite de expedientes de pensiones en función del lugar de instrucción

Cuadro 2.7

Pensiones	En gestión a 1 de enero	Iniciados	Resueltos	En gestión a 31 de diciembre
Convenios bilaterales				
España	97,53%	79,93%	80,07%	96,88%
Extranjero	2,47 %	20,07%	19,93%	3,12%
Convenios multilaterales				
España	97,45%	79,59%	78,80%	96,05%
Extranjero	2,55%	20,41%	21,20%	3,95%
Reglamentos comunitarios				
España	96,67%	87,66%	87,62%	96,41%
Extranjero	3,33%	12,34%	12,38%	3,59%

De los 50.949 expedientes que se encontraban pendientes de resolución a final del año, el 90,30% no se ha podido tramitar por encontrarse a falta de recibir el enlace correspondiente con el Organismo Internacional. No obstante, se ha alcanzado una capacidad de respuesta de 97,65%.

Expedientes en gestión a 31 de diciembre (área internacional)

Cuadro 2.8

	Trámite	Pendiente dictamen UVMI/IM	Iniciados con antelación	Pte. enlace Org. Internacional	Otras causas	TOTAL
Conv. Bilat.	270	57	10	6.239	412	6.988
Conv. Mult.	59	21	2	868	88	1.038
Regl. Com.	1.284	259	278	38.902	2.200	42.923
TOTAL	1.613	337	290	46.009	2.700	50.949

2.2.2 Asistencia Sanitaria

Área Nacional

En los cuadros 2.9, 2.10 y 2.11 se refleja la gestión llevada a cabo en 2013 por el Instituto Nacional de la Seguridad Social, como entidad responsable del reconocimiento y control del derecho a la asistencia sanitaria, de acuerdo con la entrada en vigor del Real Decreto Ley 16/2012, de 20 de abril, sobre medidas urgentes para garantizar la sostenibilidad del Sistema Nacional de Salud.

Área internacional

Los datos correspondientes a las liquidaciones de gastos por asistencia sanitaria internacional se reflejan en los cuadros 2.12 a 2.14.

Alta por reconocimiento de la condición de asegurado o de beneficiario de asistencia sanitaria previa solicitud del interesado(*)

Cuadro 2.9

	Año 2012	ene.	feb.	mar.	abr.	may.	jun.	jul.	ago.	sep.	oct.	nov.	dic.	Acumulado
Asegurados	-	-	-	6.144	8.867	8.643	7.594	7.403	5.747	6.552	7.268	5.662	4.222	68.102
Beneficiarios	-	-	-	29.809	71.190	69.737	60.360	64.498	55.549	61.068	67.028	55.184	45.524	579.947
TOTAL	-	-	-	35.953	80.057	78.380	67.954	71.901	61.296	67.620	74.296	60.846	49.746	648.049

(*) Información disponible desde el mes de marzo.

Nuevos reconocimiento del derecho
a la asistencia sanitaria.
Desglose por provincias

Cuadro 2.9 bis
a 31 de diciembre de 2013

Direcciones Provinciales	ASEGURADOS		BENEFICIARIOS	
	Diciembre	Acumulado	Diciembre	Acumulado
Araba/Álava	24	548	413	4.897
Albacete	21	431	395	4.722
Alicante	252	4.184	1.564	18.767
Almería	64	760	773	8.993
Ávila	13	205	139	1.734
Badajoz	32	842	571	7.283
Illes Balears	119	2.228	1.209	15.179
Barcelona	367	4.820	5.584	76.343
Burgos	17	419	332	3.743
Cáceres	16	607	319	3.764
Cádiz	53	1.061	1.156	13.926
Castellón	57	1.103	552	6.787
Ciudad Real	44	604	443	5.832
Córdoba	13	428	541	7.209
A Coruña	332	2.300	991	11.436
Cuenca	10	166	187	2.255
Girona	43	553	937	10.941
Granada	41	1.032	741	10.081
Guadalajara	21	238	307	3.020
Gipuzkoa	86	1.098	663	9.166
Huelva	19	438	467	5.822
Huesca	13	300	243	2.809
Jaén	22	394	414	6.078
León	65	787	337	4.760
Lleida	16	309	391	5.294
La Rioja	21	397	322	3.864
Lugo	31	669	243	2.972
Madrid	790	13.846	7.796	103.866
Málaga	148	2.110	1.665	19.543
Murcia	129	2.411	1.804	23.053
Navarra	30	752	722	9.920
Ourense	23	484	207	2.824
Asturias	68	1.386	798	9.052
Palencia	11	176	113	1.501
Las Palmas	149	2.110	1.078	13.320
Pontevedra	100	1.562	749	9.724
Salamanca	25	494	257	3.215
Sta. Cruz de Tenerife	152	2.177	862	11.111
Cantabria	56	1.048	542	6.399
Segovia	7	145	107	1.408
Sevilla	99	1.620	1.789	20.823
Soria	7	117	51	874
Tarragona	59	760	849	10.909
Teruel	11	140	124	1.430
Toledo	40	621	700	8.523
Valencia	223	4.658	2.101	27.596
Valladolid	33	485	421	5.304
Bizkaia	131	1.933	1.086	14.250
Zamora	13	197	112	1.347
Zaragoza	58	1.142	841	10.832
Ceuta	19	394	317	3.094
Melilla	29	413	199	2.352
TOTAL	4.222	68.102	45.524	579.947

Asegurados y beneficiarios con derecho a asistencia sanitaria a prestar por el Sistema Público de Salud

Cuadro 2.10
a 31 de diciembre de 2013

COMUNIDAD AUTÓNOMA	ASEGURADOS	BENEFICIARIOS
PAÍS VASCO	1.637.825	558.965
CATALUÑA	5.521.185	1.578.053
GALICIA	2.085.592	587.709
ANDALUCÍA	5.905.195	2.074.916
ASTURIAS	803.851	240.836
CANTABRIA	425.135	139.146
LA RIOJA	234.058	77.924
MURCIA	988.653	400.357
COMUNIDAD VALENCIANA	3.448.527	1.176.383
ARAGÓN	967.254	320.786
CASTILLA-LA MANCHA	1.391.078	535.654
CANARIAS	1.426.267	509.690
NAVARRA	447.254	152.701
EXTREMADURA	783.283	274.939
ILLES BALEARS	764.758	248.529
COMUNIDAD MADRID	4.629.444	1.642.238
CASTILLA Y LEÓN	1.818.643	577.115
CEUTA	49.912	25.022
MELILLA	43.222	24.769
EN EL EXTRANJERO CON DERECHO A ASISTENCIA SANITARIA	68.751	1.295
TOTAL	33.439.888	11.147.027

Emisión de Tarjetas Sanitarias Europeas (TSE) y Certificados Provisionales Sustitutorios (CPS)

Cuadro 2.11

	Año 2012(**)	ene.	feb.	mar.	abr.	may.	jun.	jul.	ago.	sep.	oct.	nov.	dic.	Acumulado
TSE	1.489.603	88.148	114.717	141.640	142.524	170.031	211.595	244.705	146.296	105.858	82.051	67.421	53.442	1.568.428
CPS	684.389	32.812	36.175	62.584	52.433	54.863	78.353	116.234	97.778	61.262	44.706	31.502	33.931	702.633
TOTAL	2.173.992	120.960	150.892	204.224	194.957	224.894	289.948	360.939	244.074	167.120	126.757	98.923	87.373	2.271.061

(**) El acumulado del año 2012 es el comprendido entre los meses de enero a diciembre inclusive

Países	ESPAÑA ACREEDORA				ESPAÑA DEUDORA			
	Cargos emitidos €			Total Abonos recibidos €	Cargos recibidos contravalor €			Total Pagos efectuados €
	Estancia temporal	Resid. habitual	Total €		Estancia temporal	Reside. habitual	Total €	
ALEMANIA	26.454.494,52	52.394.692,68	78.849.187,20	70.838.152,75	10.422.392,46	4.055,28	10.426.447,74	14.386.908,40
ANDORRA	694.845,52	2.436.274,91	3.131.120,43	3.009.938,80	1.556.822,31	0,00	1.556.822,31	1.036.120,30
AUSTRIA	1.192.874,16	945.751,18	2.138.625,34	3.040.421,72	705.574,94	0,00	705.574,94	1.221.416,34
BÉLGICA	6.524.792,46	24.249.199,37	30.773.991,83	26.152.904,55	3.639.643,50	0,00	3.639.643,50	1.975.223,02
BRASIL	19.943,42	2.985.562,72	3.005.506,14	0,00	0,00	0,00	0,00	0,00
BULGARIA	1.250.768,18	1.064.188,40	2.314.956,58	499.927,46	43.838,76	2.772,23	46.610,99	69.821,01
CHILE	73.015,86	861.651,58	934.667,44	0,00	0,00	0,00	0,00	0,00
CHIPRE	21.585,93	5.537,07	27.123,00	38.154,49	4.093,11	0,00	4.093,11	4.906,66
DINAMARCA	1.196.857,53	9.367.589,74	10.564.447,27	15.964.872,25	35.377,25	0,00	35.377,25	432.009,77
ECUADOR	0,00	0,00	0,00	0,00	15.797,79	0,00	15.797,79	0,00
ESLOVAQUIA	159.399,11	15.128,10	174.527,21	137.796,18	33.772,63	0,00	33.772,63	25.702,30
ESLOVENIA	92.991,62	12.128,82	105.120,44	56.154,51	89.234,33	0,00	89.234,33	66.477,92
ESTONIA	215.871,81	11.914,53	227.786,34	255.465,06	16.393,79	0,00	16.393,79	23,49
FINLANDIA	1.683.928,01	7.867.320,53	9.551.248,54	9.460.241,50	256.783,50	18.551,06	275.334,56	251.832,71
FRANCIA	17.973.999,49	68.521.569,05	86.495.568,54	18.395.328,13	16.298.956,65	11.683,44	16.310.640,09	23.071.224,52
GRECIA	157.804,71	97.508,40	255.313,11	38.823,78	35.223,00	0,00	35.223,00	18.794,23
HUNGRÍA	413.753,42	59.094,97	472.848,39	122.043,65	26.194,25	0,00	26.194,25	29.737,66
IRLANDA	3.089.557,93	2.034.102,95	5.123.660,88	3.765.330,00	2.211,11	0,00	2.211,11	2.211,11
ISLANDIA	160.245,88	51.679,32	211.925,20	195.612,27	22.087,64	0,00	22.087,64	37.701,93
ITALIA	10.196.077,33	10.346.728,62	20.542.805,95	0,00	912.950,79	213.859,16	1.126.809,95	1.709.679,77
LETONIA	307.578,84	25.213,50	332.792,34	319.849,31	2.464,86	0,00	2.464,86	1.169,18
LIECHTENSTEIN	15.029,69	41.923,53	56.953,22	0,00	383,08	0,00	383,08	383,08
LITUANIA	259.249,76	91.048,75	350.298,51	515.824,74	8.019,12	192,94	8.212,06	11.900,63
LUXEMBURGO	395.430,55	617.613,26	1.013.043,81	347.424,02	235.436,57	0,00	235.436,57	299.766,95
MALTA	8.741,45	6.723,60	15.465,05	3.950,43	41.327,35	8.189,64	49.516,99	47.188,80
MARRUECOS	0,00	1.489.691,74	1.489.691,74	1.071.753,10	12.431,95	1.076.761,13	1.089.193,08	1.541.296,83
NORUEGA	3.431.644,17	12.794.091,42	16.225.735,59	12.518.290,92	487.324,69	14.868,79	502.193,48	773.147,53
PAÍSES BAJOS	4.710.399,39	42.398.659,44	47.109.058,83	6.380.213,77	1.581.799,10	307.339,23	1.889.138,33	1.368.496,83
PERÚ	810,36	0,00	810,36	0,00	0,00	0,00	0,00	0,00
POLONIA	1.124.319,18	217.708,70	1.342.027,88	1.429.999,85	212.186,84	131,60	212.318,44	379.793,13
PORTUGAL	4.848.336,85	3.314.766,94	8.163.103,79	12.803,51	390.695,86	56.677,49	447.373,35	1.022.843,80
REINO UNIDO	43.666.729,24	258.074.783,83	301.741.513,07	284.036.266,54	4.153.275,32	86.794,33	4.240.069,65	3.901.966,17
REP. CHECA	408.237,66	58.798,41	467.036,07	745.243,74	103.693,77	5.374,95	109.068,72	195.241,52
RUMANÍA	3.086.696,07	2.965.717,07	6.052.413,14	480.718,65	19.817,35	0,00	19.817,35	100.845,07
SUECIA	3.931.624,42	8.678.632,05	12.610.256,47	14.318.568,40	1.141.897,45	54.176,26	1.196.073,71	1.168.960,84
SUIZA	2.944.418,77	811.180,59	3.755.599,36	2.275.587,81	5.655.337,65	67.137,97	5.722.475,62	6.005.223,27
TOTAL	140.712.053,29	514.914.175,77	655.626.229,06	476.427.661,89	48.163.438,77	1.928.565,50	50.092.004,27	61.158.014,77

Países	ESPAÑA ACREEDORA			ESPAÑA DEUDORA		
	Abonos recibidos de Organismos extranjeros €			Pagos efectuados a Organismos extranjeros €		
	Estancia temporal	Residencia habitual	Total €	Estancia temporal	Residencia habitual	Total €
ALEMANIA	21.699.076,54	49.139.076,21	70.838.152,75	13.088.486,52	1.298.421,88	14.386.908,40
ANDORRA	820.999,68	2.188.939,12	3.009.938,80	1.036.120,30	0,00	1.036.120,30
AUSTRIA	1.237.872,35	1.802.549,37	3.040.421,72	1.103.196,17	118.220,17	1.221.416,34
BÉLGICA	3.261.817,61	22.891.086,94	26.152.904,55	1.975.223,02	0,00	1.975.223,02
BRASIL	0,00	0,00	0,00	0,00	0,00	0,00
BULGARIA	499.927,46	0,00	499.927,46	69.821,01	0,00	69.821,01
CHILE	0,00	0,00	0,00	0,00	0,00	0,00
CHIPRE	38.154,49	0,00	38.154,49	4.303,86	602,80	4.906,66
DINAMARCA	1.735.382,80	14.229.489,45	15.964.872,25	432.009,77	0,00	432.009,77
ECUADOR	0,00	0,00	0,00	0,00	0,00	0,00
ESLOVAQUIA	122.668,08	15.128,10	137.796,18	25.702,30	0,00	25.702,30
ESLOVENIA	53.058,75	3.095,76	56.154,51	66.477,92	0,00	66.477,92
ESTONIA	243.550,53	11.914,53	255.465,06	23,49	0,00	23,49
FINLANDIA	1.537.122,17	7.923.119,33	9.460.241,50	251.832,71	0,00	251.832,71
FRANCIA	18.332.026,25	63.301,88	18.395.328,13	22.768.562,08	302.662,44	23.071.224,52
GRECIA	38.823,78	0,00	38.823,78	18.794,23	0,00	18.794,23
HUNGRÍA	122.043,65	0,00	122.043,65	25.132,20	4.605,46	29.737,66
IRLANDA	3.765.330,00	0,00	3.765.330,00	2.211,11	0,00	2.211,11
ISLANDIA	195.612,27	0,00	195.612,27	37.701,93	0,00	37.701,93
ITALIA	0,00	0,00	0,00	1.402.927,27	306.752,50	1.709.679,77
LETONIA	302.290,24	17.559,07	319.849,31	1.169,18	0,00	1.169,18
LIECHTENSTEIN	0,00	0,00	0,00	383,08	0,00	383,08
LITUANIA	424.775,99	91.048,75	515.824,74	9.310,63	2.590,00	11.900,63
LUXEMBURGO	347.424,02	0,00	347.424,02	285.062,04	14.704,91	299.766,95
MALTA	3.950,43	0,00	3.950,43	38.682,00	8.506,80	47.188,80
MARRUECOS	0,00	1.071.753,10	1.071.753,10	99.915,58	1.441.381,25	1.541.296,83
NORUEGA	386.411,43	12.131.879,49	12.518.290,92	695.473,19	77.674,34	773.147,53
PAÍSES BAJOS	5.819.606,37	560.607,40	6.380.213,77	1.216.881,80	151.615,03	1.368.496,83
PERÚ	0,00	0,00	0,00	0,00	0,00	0,00
POLONIA	1.221.232,07	208.767,78	1.429.999,85	198.327,36	181.465,77	379.793,13
PORTUGAL	10.010,39	2.793,12	12.803,51	832.834,73	190.009,07	1.022.843,80
REINO UNIDO	41.238.755,37	242.797.511,17	284.036.266,54	3.817.702,50	84.263,67	3.901.966,17
REP. CHECA	701.387,14	43.856,60	745.243,74	180.098,53	15.142,99	195.241,52
RUMANÍA	480.718,65	0,00	480.718,65	100.845,07	0,00	100.845,07
SUECIA	3.940.358,23	10.378.210,17	14.318.568,40	1.145.193,50	23.767,34	1.168.960,84
SUIZA	1.496.086,29	779.501,52	2.275.587,81	5.745.066,08	260.157,19	6.005.223,27
TOTAL	110.076.473,03	366.351.188,86	476.427.661,89	56.675.471,16	4.482.543,61	61.158.014,77

Países	ESPAÑA ACREEDORA (Nº formularios emitidos)				ESPAÑA DEUDORA (Nº formularios recibidos)		
	Gastos reales	Cuotas globales			Gastos reales	Cuotas globales	Total
		Con importe	Sin importe	Total			
ALEMANIA	56.202	18.121	17.806	35.927	24.767	1	24.768
ANDORRA	1.615	713	0	713	2.664	0	2.664
AUSTRIA	3.100	327	333	660	2.191	0	2.191
BÉLGICA	23.526	8.217	8.323	16.540	3.912	0	3.912
BRASIL	31	772	0	772	0	0	0
BULGARIA	2.468	442	567	1.009	150	36	186
CHILE	237	183	0	183	0	0	0
CHIPRE	101	2	2	4	15	0	15
DINAMARCA	2.473	2.935	2.863	5.798	44	0	44
ECUADOR	0	0	0	0	36	0	36
ESLOVAQUIA	638	5	6	11	322	0	322
ESLOVENIA	281	5	5	10	317	0	317
ESTONIA	344	5	15	20	122	0	122
FINLANDIA	3.602	2.487	2.469	4.956	498	5	503
FRANCIA	60.624	22.618	22.714	45.332	19.553	4	19.557
GRECIA	523	34	39	73	127	0	127
HUNGRÍA	1.001	23	23	46	80	0	80
IRLANDA	9.013	634	667	1.301	27	0	27
ISLANDIA	596	19	21	40	52	0	52
ITALIA	35.079	3.251	3.341	6.592	1.365	111	1.476
LETONIA	380	8	10	18	22	0	22
LIECHTENSTEIN	48	16	15	31	3	0	3
LITUANIA	472	31	34	65	109	1	110
LUXEMBURGO	1.137	213	221	434	205	0	205
MALTA	52	2	2	4	246	6	252
MARRUECOS	0	306	0	306	58	6.105	6.163
NORUEGA	5.980	4.249	4.208	8.457	87	3	90
PAÍSES BAJOS	9.990	14.791	10.879	25.670	1.736	48	1.784
PERÚ	5	0	0	0	0	0	0
POLONIA	2.791	83	91	174	2.119	1	2.120
PORTUGAL	9.173	1.060	1.061	2.121	2.211	55	2.266
REINO UNIDO	91.142	82.181	80.820	163.001	5.029	23	5.052
REP. CHECA	1.279	20	28	48	833	30	863
RUMANÍA	3.767	1.117	1.421	2.538	62	0	62
SUECIA	8.941	2.943	2.857	5.800	1.040	17	1.057
SUIZA	7.479	293	294	587	5.216	51	5.267
TOTAL	344.090	168.106	161.135	329.241	75.218	6.497	81.715



2.2.3 Incapacidad Temporal y otras prestaciones a corto plazo

2.2.3.1 Incapacidad Temporal. Datos de gestión

Perceptores de Incapacidad Temporal.(IT)

Durante este año se han producido 1.026.378 nuevos procesos (bajas médicas). En cuanto a su evolución se aprecia un descenso anual del 18,70%. Esto se debe a la disminución de los afiliados con la protección de IT con el INSS (6,98%), y al menor número de bajas expedidas por los Servicios Públicos de Salud.

Incapacidad Temporal Pago Directo

Trámite de expedientes de I.T. Pago Directo

Cuadro 2.15

En gestión a 1 de enero	Iniciados	Resueltos	En gestión a 31 de diciembre	Índice de pendencia (días)	Plazo de resolución	Capacidad de respuesta (exp. R/I)
3.463	179.930	182.324	1.069	2	6	101,33%

El número de expedientes en gestión a 31 de diciembre de 2013, es inferior en 2.394 expedientes en relación a la existente al inicio del período ana-

lizado. Este descenso demuestra la buena gestión llevada a cabo por las Direcciones Provinciales de este Instituto.

Incapacidad Temporal Pago Delegado

Durante el ejercicio 2013 se han transmitido por las empresas un total de 16.141.349 partes médicos (baja, alta y confirmación) a nivel de Sistema de Seguridad Social de los cuales, una vez extraídos aquellos partes que tenían error en su transmisión, se han tratado por las diferentes entidades gestoras encargadas de la prestación, 14.693.074; de éstos, 3.765.735 corresponden al INSS, 10.885.308 a las Mutuas de Accidentes de Trabajo y Enfermedades Profesionales (MATEPSS) y 42.031 al ISM.

Asimismo, conviene destacar que también se ha mantenido el nivel de transmisiones de partes médicos desde los Servicios Públicos de Salud al INSS, circunstancia que se deriva de la aplicación de los Convenios suscritos con las Comunidades Autónomas para el control de la IT. En consecuencia, se han transmitido un total de 8.205.529 partes médicos (baja y alta principalmente); una vez extraídos aquellos que tenían error en su transmisión, se han tratado 7.338.356 a nivel de Sistema de Seguridad Social, de los cuales 2.142.484 corresponden al INSS, 5.173.836 a las MATEPSS y 22.036 al ISM.

Resumen de partes médicos transmitidos y tratados

	Partes transmitidos	Errores	Partes tratados	INSS	MATEPSS	ISM
Empresas	16.141.349	1.448.275	14.693.074	3.765.735	10.885.308	42.031
Servicios Públicos de Salud	8.205.529	867.173	7.338.356	2.142.484	5.173.836	22.036



2.2.3.2 Otras prestaciones a corto plazo

Datos de gestión

Cuadro 2.16

PRESTACIÓN	En gestión a 1 de enero	Iniciados	Resueltos	En gestión a 31 de diciembre	Índice de pendencia (días)	Plazo de resolución	Capacidad de respuesta (exp. R/I)
IT PAGO DIRECTO	3.463	179.930	182.324	1.069	2	6	101,33%
MATERNIDAD	5.425	282.334	286.429	1.330	2	5	101,45%
PATERNIDAD	4.165	230.067	241.243	989	2	4	101,33%
PROTECCIÓN FAMILIAR HIJO A CARGO	5.526	207.452	204.353	8.625	15	15	98,51%.
RIESGO EMBARAZO	54	2.382	2.421	15	2	7	101,64%.
RIESGO LACTANCIA	1	58	59	0	0	30	101,72%
PARTO/ADOPCIÓN MÚLTIPLE	381	8.253	8.310	324	14	24	100,69%
AYUDA FAMILIA NUMEROSA	902	19.889	19.908	883	16	30	100,10%
SEGURO ESCOLAR	3.175	17.403	16.918	3.660	-	77	97,21%
AUXILIO POR DEFUNCIÓN	1.181	135.659	135.772	1.068	-	-	100,08%
INDEMNIZACIÓN ESPECIAL A TANTO ALZADO	17	749	760	6	-	-	101,47%
INDEMNIZACIÓN POR LESIONES PERMANENTES NO INVALIDANTES	1.411	14.399	14.558	1.252	-	-	101,10%

Otras prestaciones familiares de pago único

- Ayuda a madres discapacitadas (1.000€). Se han reconocido 216 prestaciones.
- Ayuda a familias monoparentales (1.000€). Se han reconocido 6.227 prestaciones

2.2.4 Prestaciones económicas y sociales del Síndrome Tóxico

Por lo que respecta al tiempo medio de trámite de revisión de expedientes de oficio o a instancia de parte del Síndrome Tóxico, se había fijado un objetivo de 18 días y se ha alcanzado un plazo medio de 19 días.

Trámite de expedientes de afectados por el Síndrome Tóxico

Cuadro 2.17

Prestación	En gestión a 1 de enero	Iniciados	Resueltos	En gestión a 31 de diciembre
Trámite ordinario de prestaciones				
Ayuda domiciliaria	21	97	95	23
Ayuda económica familiar	17	218	217	18
Prótesis	0	2	2	0
TOTAL	38	317	314	41
Trámite de revisión				
Ayuda domiciliaria	10	470	469	11
Ayuda económica familiar	34	1.675	1.673	36
TOTAL	44	2.145	2.142	47



Por lo que se refiere a las prestaciones en vigor, a 31 de diciembre se mantienen un total de 2.956, de las que 39 son pensiones y 2.917 ayudas económicas. Su detalle se facilita en el gráfico siguiente

Gráfico 2.2
Prestaciones en vigor del Síndrome Tóxico

PENSIONES

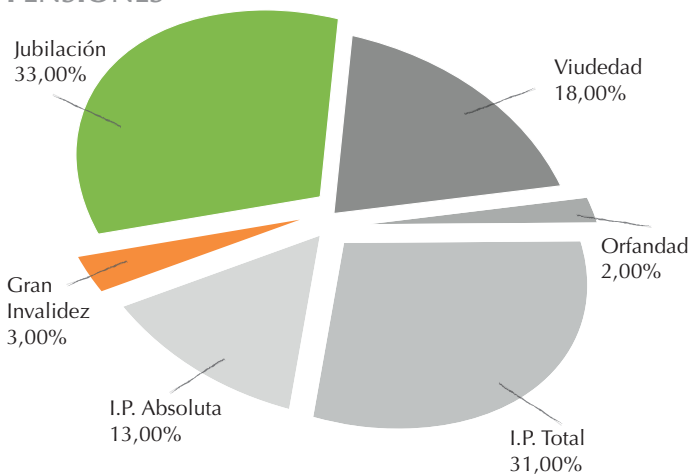

AYUDAS ECONÓMICAS

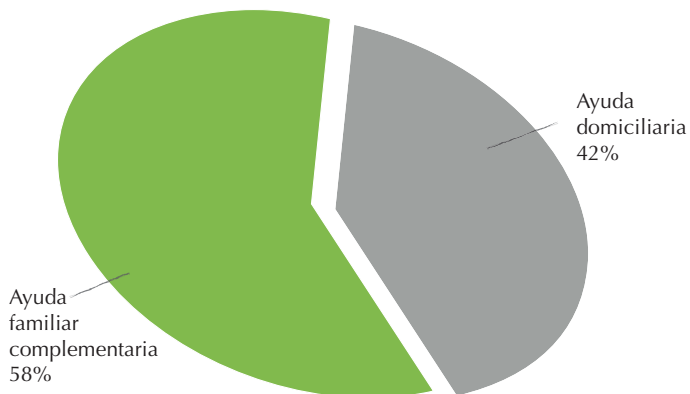

Atención Social.

Se presentaron por los afectados, ante las 25 unidades básicas de trabajo social 7.500 demandas de atención social, para cuya realización fue necesario efectuar 10.625 actuaciones de Información y orientación, asesoramiento, estudio y valoración, apoyo psicosocial, concienciación y coordinación y movilización de recursos.

Ejecución de la sentencia de 26 de septiembre de 1997 del Tribunal Supremo.

Durante el ejercicio, se ha continuado con la ejecución de la sentencia del Tribunal Supremo de 26 de septiembre de 1997 por la que se establecen las indemnizaciones a favor de los afectados. Para ello, se han remitido a la Dirección General del Tesoro y Política Financiera del Ministerio de Economía y Hacienda 9 propuestas de liquidación de indemnizaciones, por un importe total de 3.287.539,40 €.

Actuaciones informativas.

En lo que respecta al ámbito de competencias centralizadas, durante el ejercicio se ha efectuado un total de 3.846 actuaciones informativas y se han mantenido a nivel nacional y provincial diversas reuniones con las asociaciones más representativas de los afectados.

2.2.5 Actuaciones de coordinación de las Unidades Médicas

2.2.5.1 Actividades de colaboración con entidades externas al INSS

En el marco de las relaciones con las Comunidades Autónomas

- ▶ Se han definido los objetivos, parámetros y métodos de valoración que afectan convenios suscritos con las Comunidades Autónomas para el control de la Incapacidad Temporal y se ha realizado el seguimiento y la valoración del cumplimiento de dichos objetivos.
- ▶ Se han llevado a cabo diversas actividades formativas dirigidas a Médicos de Atención Primaria:
 - ▶ Curso on-line: Organización, planificación y preparación de contenidos de la 8ª edición del Curso de Formación en materia de Incapacidad Temporal en modalidad on-line, desarrollado a lo largo de 2013. Dicho curso está dirigido a los médicos de Atención Primaria de los Servicios Públicos de Salud de las Comunidades Autónomas, y han participado un total de 503 alumnos.
 - ▶ Centros de Salud: Se han llevado a cabo diversas actividades formativas sobre Incapacidad Laboral en los Centros de Salud de los diferentes Servicios Públicos de Salud, dirigidas a Médicos de Atención Primaria en base a los Convenios de colaboración suscritos con las diferentes Comunidades Autónomas. A lo



largo del año 2013 se han realizado 238 actividades formativas en Centros de Salud.

- ▶ Mutuas de Accidentes de Trabajo y Enfermedades Profesionales de la Seguridad Social: Se han realizado 27 jornadas formativas en materia de incapacidad laboral en colaboración con las MATEPSS
- ▶ Formación teórica a médicos internos residentes: Se han impartido jornadas formativas acerca de las competencias y funciones del INSS en materia de prestaciones y valoración de incapacidad laboral a Médicos Internos Residentes en la especialidad de Medicina Familiar y Comunitaria y de Medicina del Trabajo. A lo largo del año 2013 se han llevado a cabo 48 actividades de este tipo.

Formación de médicos especialistas

- ▶ A lo largo del año 2013, han rotado 1.121 MIR de Medicina Familiar y Comunitaria en las Unidades Médicas del INSS, acreditadas por el Ministerio de Sanidad, Servicios Sociales e Igualdad como entidades de referencia nacional de la especialidad de Medicina Familiar y Comunitaria en materia de incapacidad laboral.
- ▶ Asimismo, 44 MIR de Medicina del Trabajo han rotado en las Unidades Médicas del INSS, dada su acreditación como dispositivos docentes asociados a diversas Unidades Docentes de Medicina del Trabajo.

Se ha continuado la realización de estudios conjuntos con el Instituto de Biomecánica de Valencia (IBV) para la aplicación de las pruebas biomecánicas en la valoración del daño corporal y su inclusión en la guía de Valoración Profesional.

Se ha elaborado y procedido a la publicación del nuevo “Manual de Tiempos Óptimos de Incapacidad Temporal”, en el que se han introducido nuevas variables y se han ampliado y actualizado las ya existentes.

Se han mantenido reuniones de trabajo con 22 Sociedades Científicas españolas, habiéndose formalizado Convenios de Colaboración entre el INSS y las siguientes entidades:

- ▶ Sociedad Española de Nefrología (SEN).

- ▶ Asociación Española de Gastroenterología (AEG).
- ▶ Sociedad Española de Neumología y Cirugía Torácica (SEPAR).
- ▶ Sociedad Española de Oncología Médica (SEOM).
- ▶ Sociedad Española de Cardiología.
- ▶ Sociedad Española de Endocrinología y Nutrición (SEEN).
- ▶ Sociedad Española de Hematología y Hemoterapia.
- ▶ Sociedad Española de Senología y Patología Mamaria.
- ▶ Sociedad Española de Reumatología (SER).
- ▶ Sociedad Española de Psiquiatría y Sociedad Española de Psiquiatría Biológica.
- ▶ Sociedad Española de Oftalmología.
- ▶ Sociedad Española de Angiología y Cirugía Vascul ar (SEACV).
- ▶ Sociedad Española de Enfermedades Infecciosas y Microbiología Clínica (SEIMC).
- ▶ Asociación Española de Especialistas en Medicina del Trabajo (AEEMT).
- ▶ Academia Española de Dermatología y Venereología (AEDV).
- ▶ Sociedad Española de Otorrinolaringología y Patología Cérvico-Facial (SEORL).

Además, se han firmado Convenios de Colaboración entre el INSS y las Comunidades Autónomas de Castilla y León, Madrid y Navarra para la realización de actuaciones conjuntas en relación con los trabajadores afectos de patologías derivadas de la utilización laboral del amianto.

Se ha formalizado la Adenda al Convenio de Colaboración suscrito el día 15 de febrero de 2012 entre el INSS y el Gobierno Vasco para la realización de actuaciones conjuntas en relación con los trabajadores afectos de patologías derivadas de la utilización laboral del amianto.



Se ha firmado el Convenio Marco de Colaboración entre el INSS y el Principado de Asturias para la realización en el Instituto Nacional de Silicosis, centro adscrito al Hospital Universitario Central de Asturias, de informes técnicos relativos a la patología profesional de origen cardiorrespiratorio de los trabajadores.

Se ha firmado el Convenio Marco de Colaboración entre el INSS y el Instituto de Salud Carlos III en materia de formación, investigación e innovación en valoración médica de la incapacidad laboral y Enfermedades Profesionales.

Se ha participado de forma activa en la planificación, organización y desarrollo del II Congreso de Médicos Inspectores de la Seguridad Social.

Se ha participado, en colaboración con el Ministerio de Sanidad, Servicios Sociales e Igualdad, con Comunidades Autónomas y con diversas Sociedades Científicas, en la planificación, elaboración y redacción de la "Estrategia en enfermedades reumáticas y musculoesqueléticas del Sistema Nacional de Salud".

Se ha participado en numerosos actos, jornadas, congresos y reuniones de trabajo, tales como: Fit for Work, Fibromialgia, Congreso de la Sociedad Española de Traumatología Laboral (SETLA), Apertura del Curso Académico de la ENMT, Congreso de la Federación de Asociaciones de Inspección de Servicios Sanitarios (FAISS), Congreso de los Servicios de Prevención de Riesgos Laborales.

2.2.5.2. Programa de calidad para las unidades médicas del INSS

- Se ha implantado el programa en las Unidades Médicas de las Direcciones Provinciales de Sevilla, Málaga y Alicante. Se ha finalizado la recogida y análisis de datos para la implantación del programa de calidad en las Unidades Médicas de Tenerife y Las Palmas, y se ha iniciado la reevaluación del programa de calidad en Córdoba y Madrid.
- Se han definido los procedimientos informáticos necesarios para la extracción y el análisis de datos del aplicativo ATRIUM, para la gestión informatizada de las Unidades Médicas, de los criterios definidos en el Programa de Calidad para las Unidades Médicas.

- Se ha creado un grupo de trabajo en el que participan médicos inspectores de diferentes Unidades Médicas para impulsar el desarrollo de actividades de implantación y seguimiento del Programa de Calidad.

2.2.5.3. Actividades formativas

- Se ha participado en el Curso Superior de Medicina del Trabajo para Médicos Internos Residentes de dicha especialidad organizado por la Escuela Nacional de Medicina del Trabajo (ENMT).
- Se ha realizado la planificación, organización y desarrollo temático del Curso de Actualización para Médicos Inspectores del INSS, habiéndose llevado a cabo a lo largo del año las 7 ediciones previstas. Han participado 91 monitores y 208 alumnos.
- Se ha realizado la planificación y organización de tres ediciones del curso "Manejo del Cliente Externo" dirigido a médicos inspectores del INSS.
- Se han publicado en la página de Coordinación Médica de la Intranet las revisiones correspondientes a 354 artículos de divulgación médica y 131 trabajos de investigación realizados por los médicos inspectores del INSS. Igualmente se han propuesto 82 casos prácticos en la aplicación de Intranet "Tribuna de Valoración", abiertos a la participación de todos los médicos.
- Se ha realizado el diseño de los contenidos del curso de formación de usuarios para el personal de las Unidades Médicas, habiéndose impartido 7 ediciones del curso de formación de usuarios de ATRIUM-PROSA, con la asistencia de personal médico y administrativo de 48 direcciones provinciales, sumando un total de 151 alumnos.
- Se ha llevado a cabo la organización, planificación y preparación de los contenidos y seguimiento de resultados de la 8ª edición del Curso de Formación en Materia de Incapacidad Temporal en modalidad on-line dirigido a los Médicos de Atención Primaria de los Servicios Públicos de Salud de las Comunidades Autónomas, con una participación global de 503 alumnos.

2.2.5.4 Otras actividades

- Se ha continuado impulsando la implantación de un sistema electrónico de gestión de citados en



las Unidades Médicas de las Direcciones Provinciales para mejorar el sistema de acceso a consulta.

- Se ha efectuado sistemáticamente el seguimiento, evaluación y validación de la documentación médica que se publica en las secciones de Actualización Médica y Tribuna de Valoración de la Intranet.
- Se ha iniciado la revisión de la Guía de Valoración Profesional, con el objetivo de actualizar los contenidos de la misma e incorporar todas las ocupaciones existentes en la Clasificación Nacional de Ocupaciones CNO-11.
- Se ha revisado el Manual de Actuación para Médicos del INSS en colaboración con 17 Sociedades Científicas de diferentes especialidades médicas, fruto de los Convenios de Colaboración formalizados entre el INSS y tales Sociedades. 15 de dichas Sociedades Científicas han emitido su aval al contenido del citado Manual.
- Se ha publicado la tercera edición del Manual de Tiempos Óptimos de Incapacidad Temporal que incorpora las variables ocupación y edad como factores de corrección de los tiempos estándar de incapacidad temporal.
- Se han planificado, organizado y desarrollado con éxito las Jornadas de Médicos Jefe del INSS, en las que se ha trabajado conjuntamente para establecer mejoras en la metodología de trabajo de las Unidades Médicas, homologar criterios, consolidar el conocimiento de los objetivos institucionales pautados para las Unidades Médicas y marcar pautas su consecución.

2.2.6 Actuaciones en la gestión de las prestaciones

2.2.6.1 Reconocimiento de las prestaciones

En el ámbito del reconocimiento de las prestaciones se llevan a cabo actuaciones dirigidas a la mejora de los procedimientos, o bien a la adaptación de los aplicativos informáticos a las modificaciones normativas recientes. Así, las actividades más destacables en 2013 en este ámbito han sido las siguientes:

En el aplicativo interno de reconocimiento de pensiones nacionales:

- Se ha continuado con la revisión, actualización y adaptación a la normativa vigente del modelaje interno utilizado en los distintos procedimientos para la gestión de las prestaciones económicas.
- Se ha implantado el desarrollo informático para la adaptación de la jubilación anticipada por cese en el trabajo por causa no imputable a la libre voluntad del trabajador, anticipada por voluntad del interesado, y jubilación parcial, previsto en los artículos 5, 6 y 7 del Real Decreto-ley 5/2013, de 15 de marzo.
- Se han efectuado los desarrollos informáticos necesarios para adaptar los cálculos informativos de jubilación de trabajadores con cotizaciones a tiempo parcial a las nuevas reglas establecidas en el Real Decreto-ley 11/2013, para la protección de los trabajadores a tiempo parcial.
- Se ha implantado en enero de 2013 el procedimiento informático que impide el reconocimiento del complemento a mínimos para los no residentes en España que causen pensión a partir del año 2013, según lo establecido en el artículo 1 de la Ley 27/2011.
- Se ha implantado el procedimiento informático para la determinación de los periodos de cálculo de la base reguladora y el nuevo sistema de integración de lagunas en periodos sin cotización según lo establecido por la Disposición final vigésima de la Ley 3/2012, de 6 de julio, que da nueva redacción a los artículos 3 y 4 de la Ley 27/2011.
- Se ha implantado la aplicación de los beneficios por cuidado de hijos o menores acogidos que se recogen en el artículo 9 de la Ley 27/2011, adaptando la secuencia de captura de solicitudes de todas las pensiones a los nuevos formularios con objeto de recabar las alegaciones del solicitante sobre cuidados de hijos.
- Se ha implantado el nuevo régimen jurídico de las jubilaciones anticipadas de los trabajadores no mutualistas y de la jubilación parcial según lo establecido por la disposición adicional primera del Real Decreto-Ley 29/2012, de 28 de diciembre, y en el Capítulo II del Real Decreto-ley 5/2013, de 15 de marzo.
- Se ha implantado el desarrollo informático que permita el reconocimiento de la pensión de jubilación anticipada voluntaria e involuntaria según



lo establecido en los artículos 5 y 6 del Real Decreto-ley 5/2013, de 15 de marzo, de medidas para favorecer la continuidad de la vida laboral de los trabajadores de mayor edad y promover el envejecimiento activo.

- Se ha implantado el desarrollo informático que permita el reconocimiento de la pensión de jubilación parcial según lo establecido en el artículo 7 del Real decreto-Ley 5/2013, de 15 de marzo, de medidas para favorecer la continuidad de la vida laboral de los trabajadores de mayor edad y promover el envejecimiento activo.
- Se ha desarrollado una nueva aplicación que permitirá, con periodicidad anual, efectuar cálculos estimativos de jubilación, sin intermediación de usuarios, para su remisión masiva a todos los afiliados que tengan cumplida la edad de 50 años y no acrediten la condición de pensionista de jubilación, con objeto de dar cumplimiento al derecho a la información establecido en la disposición adicional vigésima sexta de la Ley 27/2011.
- Se ha incorporado un nuevo formulario en web de la Seguridad Social para solicitar la fecha de acceso a cualquier modalidad de jubilación a efectos del reconocimiento y/o mantenimiento del subsidio para mayores de 55 años.

En el programa “Autocálculo de la pensión de jubilación”

- Se ha actualizado el programa “Autocálculo de la pensión de jubilación” de la Sede Electrónica de la Seguridad Social para que el ciudadano efectúe simulaciones de cálculos de jubilación con las nuevas bases de cotización, con la incorporación de nuevos índices de precios al consumo y con los importes de las cuantías máxima y mínima vigentes durante el año 2013. Se han efectuado además las adaptaciones necesarias para permitir calcular la pensión de jubilación conforme a las últimas modificaciones normativas.
- Se ha modificado el contenido y estructura de 14 modelos de resoluciones con el fin de elevar el nivel de sencillez, para su mejor comprensión.

En el aplicativo de presentación electrónica de solicitudes (TESOL)

- En el aplicativo de presentación electrónica de solicitudes (TESOL) con certificado digital dispo-

nible en la Sede electrónica de la Seguridad Social, se ha adaptado el procedimiento para incorporar alegaciones para el beneficio por cuidado de hijos en las solicitudes de jubilación, viudedad y orfandad, de conformidad con el artículo 9 de la Ley 27/2011, así como para alegar las circunstancias que determinan la legislación aplicable en pensiones de jubilación, establecidas en el apartado 2 de la disposición final duodécima de la Ley 27/2011.

- Ha concluido el procedimiento para permitir la presentación de solicitudes a través de TESOL a quienes dispongan de certificado digital de “entidad jurídica”.
- Se ha firmado un Convenio de Colaboración con el Consejo General de Economistas con el fin de generalizar el uso del aplicativo TESOL en este colectivo, aprobándose a estos efectos un modelo normalizado de apoderamiento por Resolución de la Directora General del INSS.

En el servicio ¿COMO VA MI PRESTACION?

- Este servicio, disponible en la Sede electrónica, permite conocer el estado de tramitación de las solicitudes de prestaciones presentadas. Durante el 2013 se ha trabajado en diversas adaptaciones motivadas por el acceso con certificado de Persona Jurídica.

2.2.6.2. Mantenimiento de las prestaciones

Las prestaciones económicas, una vez reconocidas, requieren determinadas actuaciones para su adecuado mantenimiento, algunas de ellas con el fin de mejorar los procesos y otras para dar cumplimiento a la normativa vigente. Las actuaciones más importantes realizadas en 2013 en este ámbito han sido las siguientes:

- Se han desarrollado las actuaciones centralizadas de notificación a los pensionistas de la revalorización de las pensiones para 2013 y del recálculo de las retenciones a cuenta del Impuesto sobre la Renta de las Personas Físicas (IRPF) e Impuesto sobre la Renta de No Residentes (IRNR) para 2013, así como del recálculo de las deducciones sujetas al Salario Mínimo Interprofesional (SMI).
- Se ha efectuado el proceso centralizado de revalorización de las pensiones, para su aplicación a



1 de enero de 2014, de acuerdo a lo dispuesto en la Ley 22/2013, de 23 de diciembre, de Presupuestos Generales del Estado para 2014, y en el Real Decreto 1045/2013, de 27 de diciembre, sobre revalorización de las pensiones del sistema de la Seguridad Social y de otras prestaciones sociales públicas para el ejercicio 2014.

- ▶ En relación con el proceso anual de transmisión de información con fines estadísticos:
 - ▶ Se han facilitado los datos correspondientes a la información de pensiones en alta a 31 de diciembre de 2012 y de bajas durante 2012, a los servicios estadísticos de las Comunidades Autónomas, de acuerdo con lo establecido en los convenios de colaboración firmados con éstas para la cesión con fines estadísticos.
 - ▶ Se ha facilitado al Instituto Nacional de Estadística la información correspondiente al año 2012 para la operación estadística "El Empleo de las personas con discapacidad", así como la relativa al ejercicio 2011 para la muestra de la "Encuesta de Condiciones de Vida".
- ▶ De acuerdo con la aprobación de una adenda al Convenio de Colaboración con el Consejo General de la Abogacía para la gestión de la justicia gratuita, se ha incorporado al servicio la información relativa a las pensiones no contributivas que figuran en el Registro de Prestaciones Sociales Públicas.
- ▶ En materia de cesión de datos entre Administraciones Públicas a través de los Servicios IFI WEB disponibles en la Sede Electrónica de la página web de la Seguridad Social, se han finalizado los trabajos de adecuación de las aplicaciones para el alta en los servicios de las Juntas Municipales de grandes ayuntamientos. Asimismo, se han desarrollado actuaciones de mejora en el procedimiento de transmisión y recepción de datos de las pensiones del sistema y se han desarrollado actuaciones para promover la implantación del procedimiento de auditoría de los accesos realizados por los organismos cesionarios de los servicios.
- ▶ Se han incorporado en la Base de Datos de Pensiones los tratamientos para la aplicación de las disposiciones vigentes a 1 de enero de 2013, previstas en la Ley 27/2011, de 1 de agosto, sobre actualización, adecuación y de modernización

del sistema de Seguridad Social y en el Real Decreto-legislativo 5/2013, de 15 de marzo, de medidas para favorecer la continuidad de la vida laboral de los trabajadores de mayor edad y promover el envejecimiento activo.

- ▶ En materia de jubilación compatible con el trabajo, se han adaptado los procesos de comunicación a la Tesorería General de la Seguridad Social, a fin de facilitar la regularización de las cotizaciones a los trabajadores perceptores de esta modalidad de pensión.
- ▶ Para su aplicación en 2014, se ha elaborado el procedimiento y se han desarrollado las especificaciones de gestión para la aplicación de lo previsto en el artículo 3 de la Ley 27/2011, de 1 de agosto, sobre actualización, adecuación y de modernización del sistema de Seguridad Social, en materia de incompatibilidad de las pensiones de incapacidad permanente absoluta y gran invalidez con el trabajo.
- ▶ Se ha incorporado a la Base de Datos de Pensiones el tratamiento previsto en el artículo 47.Dos.a) de la Ley 17/2012, de 27 de diciembre, de Presupuestos Generales del Estado para 2013, en relación con la incompatibilidad de la percepción del complemento a mínimos con cónyuge a cargo con la percepción de pensión extranjera por el cónyuge del titular.
- ▶ En colaboración con la Tesorería General de la Seguridad Social y representantes de las entidades financieras, se han determinado las modificaciones informáticas a efectuar en los ficheros de pago centralizado para remitir el código IBAN a las entidades financieras en adaptación al SEPA (Single Euro Payments Area).
- ▶ Se ha finalizado la adaptación de los procesos informáticos para dar cumplimiento a lo establecido en la disposición adicional segunda del Real Decreto-ley 23/2012, de 24 de agosto, que modifica el Real Decreto 397/1996, de 1 de marzo e introduce la incorporación al RPSP de los salarios sociales, rentas mínimas de inserción o ayudas análogas reconocidas por las Comunidades Autónomas y entidades locales, así como la Renta Activa de Inserción concedida por el Servicio Público de Empleo Estatal (SEPE), y se han efectuado las actuaciones siguientes en relación con las entidades gestoras ajenas:



▶ Se ha integrado en el Registro de Prestaciones Sociales Públicas (RPSP) la Renta Activa de Inserción concedida por el SEPE y los salarios sociales, rentas mínimas de inserción o ayudas análogas reconocidas por 11 Comunidades Autónomas.

▶ Se ha efectuado el análisis de la información recibida de las entidades locales susceptibles de llevar a cabo el reconocimiento de salarios sociales, rentas mínimas de inserción o ayudas análogas, en contestación al requerimiento que les fue efectuado a través de la Federación Española de Municipios y Provincias (FEMP) a instancia de la Secretaría de Estado para la Seguridad Social, a fin de determinar las prestaciones que deben incorporarse al RPSP y definir la estrategia para su incorporación. Se ha recibido respuesta de 74 entidades locales.

▶ Se ha finalizado la adaptación de los procesos informáticos para la recepción de las prestaciones de la Ley 39/2006, de 14 de diciembre, de Promoción de la Autonomía Personal y Atención a las personas en situación de dependencia, y se está a la espera de recibir la información para la incorporación al Registro de estas prestaciones.

▶ Se han llevado a cabo los desarrollos informáticos necesarios para la descarga por internet con certificado digital desde la Sede electrónica de la Seguridad Social del certificado de retenciones de IRPF del pensionista, Certificado de No Pensionista y Certificado de Importes al Cobro para pensionistas del Sistema o de entidades ajenas.

▶ Se ha implantado una nueva funcionalidad que permite emitir Certificados de No pensionista, Certificados de importes al cobro y Certificados de IRPF del pensionista para pensionistas del Sistema o entidades ajenas, desde la nueva plataforma de movilidad, accesible por teléfono móvil o tablet.

2.2.7 Actuaciones en el área internacional

En relación con las direcciones provinciales del INSS

Campaña de control de mínimos por residencia

▶ Durante el segundo semestre de 2013 se realizó un control presencial en los Centros de Atención

e Información de la Seguridad Social (CAISS) de todos los pensionistas que cobran complemento por mínimos por residencia al amparo de normas internacionales. Se citaron a 22.853 pensionistas y como resultado del proceso se suspendió cautelarmente el citado complemento a 679 pensiones.

▶ Instrucciones de procedimiento a todas las Direcciones Provinciales sobre determinadas cuestiones, como la nueva versión de la aplicación que permite incorporar solicitudes de pensiones que se causen durante 2013, adaptado a los cambios normativos introducidos por la Ley 27/2011.

▶ Control de vivencia de los pensionistas residentes en el extranjero, entre otras.

Informatización de los procedimientos para su adaptación a nuevas normativas:

▶ Se adapta el aplicativo interno de reconocimiento de pensiones a las modificaciones normativas mencionadas en el área nacional.

▶ Aplicación de los porcentajes de revalorización de pensiones del año 2013, conforme a lo establecido en la disposición adicional segunda del Real Decreto-Ley 28/2012, de 30 de noviembre, de medidas de consolidación y garantía del Sistema de Seguridad Social.

▶ Se han llevado a cabo las actuaciones para la inclusión de El Salvador en el trámite de las prestaciones al amparo del Convenio Multilateral Iberoamericano de Seguridad Social con motivo de la entrada en vigor para España y la República de El Salvador del citado Convenio, desde el 17 de noviembre de 2012

▶ Se ha actualizado la aplicación para el trámite de expedientes de jubilación, muerte y supervivencia e incapacidad, al amparo de los Reglamentos Comunitarios de Seguridad Social con motivo del Tratado de Adhesión de Croacia a la Unión Europea (DOUE L 112 de 24.04.2012).

▶ Se ha actualizado la aplicación para el trámite de expedientes de jubilación, muerte y supervivencia e incapacidad, con motivo de la entrada en vigor del Convenio de Seguridad Social entre España y Corea del Sur el 1 de abril de 2013.



Relaciones con Organismos Extranjeros

Reuniones

- ▶ En el ámbito de la UE:
 - ▶ Reuniones con los representantes de los organismos de Seguridad Social de Alemania, Reino Unido, Italia y Países Bajos.
 - ▶ Reuniones en Bélgica de la Comisión de Cuentas de la Comisión Administrativa para la Coordinación de los Sistemas de Seguridad Social.
- ▶ En el ámbito de los convenios bilaterales:
 - ▶ Reunión de la Comisión Mixta del Convenio Hispano-Colombiano de Seguridad Social por tele-presencia en la Sede del Ministerio de Empleo y Seguridad Social.
 - ▶ Participación en la IV Reunión del Comité Técnico Administrativo del Convenio Multilateral Iberoamericano de Seguridad Social (CMISS) que se celebró en Tarija (Bolivia).
 - ▶ Reunión de una Comisión Técnica con representantes del Reino de Marruecos, celebrada para liquidación de créditos mutuos y búsqueda de soluciones bilaterales a diversa casuística derivada de la aplicación del Convenio Bilateral vigente.

Otras actuaciones en el ámbito internacional

- ▶ Actuaciones del INSS como Organismo de enlace. Se han recibido 35.717 escritos que han dado lugar a las siguientes actuaciones:
 - ▶ 24.487 escritos dirigidos a las direcciones provinciales del INSS para abrir nuevas solicitudes de prestaciones o informes de cotización procedentes del extranjero, con acuse de recibo a los organismos extranjeros.
 - ▶ 3.807 escritos dirigidos a las direcciones provinciales del INSS, para incorporar a los expedientes de solicitudes enviadas.
 - ▶ 739 escritos de trámites diversos
 - ▶ 6.306 escritos Centro de Conexión con Argentina
 - ▶ 378 escritos de solicitud de colaboración administrativa o información
- ▶ Reconocimientos médicos solicitados por otros Estados: Durante el año 2013 se han tramitado un total de 1.917 solicitudes de informes médicos.





2.3 Gestión de Recursos Humanos y Materiales

2.3.1 Actividades en relación con el régimen jurídico del personal

En materia de provisión de puestos de trabajo

Procedimiento de libre designación

Se han cubierto por este procedimiento, 4 puestos en los Servicios Centrales y 3 puestos de Director Provincial.

Oferta pública de empleo

Procedentes de la oferta del año 2011, han sido 8 los aspirantes adscritos a la Entidad tras superar los correspondientes procesos selectivos: 6 nombrados funcionarios de carrera del Cuerpo Superior de Técnicos de la Administración de la Seguridad Social y 2 en el Cuerpo Superior de Letrados de la Administración General de la Seguridad Social.

Procedimientos de concurso

- ▶ El concurso de niveles de complemento de destino comprendidos entre el 25 y el 28, ambos inclusive así como puestos de jefes de negociado de apoyo y de secretarios/as de subdirectores generales y directores de CAISS fue convocado por Orden ESS/934/2013, de 21 de mayo (BOE 29/5/2013). Se convocaron un total de 112 puestos. El resultado del concurso fue la ganancia neta de 13 efectivos de fuera de la Entidad.
- ▶ El concurso de Médicos Evaluadores Jefes, Médicos Jefes Adjuntos y Médicos Evaluadores, fue convocado por Orden ESS/1597/2013, de 2 de agosto (BOE2/9/2013). Se convocaron 234 puestos. Se adjudicaron 27 puestos y 212 puestos quedaron desierto. El resultado del concurso fue la ganancia neta de 3 efectivos.

Coberturas provisionales de puestos:

- ▶ Reingresos: Se han resuelto un total de 49 reingresos entre personal funcionario y laboral.
- ▶ Comisiones de servicio: Se han realizado en el año un total de 1.132 nuevos acuerdos y 334 acuerdos de prórroga.

En materia de recursos, reclamaciones y sanciones

- ▶ Durante el ejercicio, se han iniciado un total de 499 recursos administrativos, se han resuelto 481, quedando pendientes 18 al final del período.
- ▶ El número de reclamaciones previas a la vía jurisdiccional laboral presentadas durante el ejercicio ascendió a 14, se han resuelto 13, quedando 1 pendiente al final del período.
- ▶ Se han incoado 4 nuevos expedientes disciplinarios que, junto a 12 procedentes de años anteriores, hacen un total de 16 expedientes tramitados. Al finalizar el año, 11 se habían resuelto definitivamente y 5 de ellos continúan en trámite.

Asimismo, se han iniciado 2 expedientes de acoso laboral, los cuales han sido archivados y, por último, se han iniciado 7 expedientes por faltas leves, de los cuales 6 se resolvieron y 1 continuaba en trámite al finalizar el ejercicio.

En materia de tramitación de expedientes sobre situaciones administrativas (personal laboral y funcionario)

Se han tramitado 711 expedientes sobre situaciones administrativas que han dado como resultado una minoración neta de 533 efectivos.

El número de los expedientes que han supuesto disminución de efectivos se eleva a 622; de éstos, 42 corresponden a excedencias en sus distintas modalidades, 441 a jubilación, 71 a invalidez permanente, 16 por fallecimiento, 1 a renuncia, 16 de personal laboral interino contratado para sustitución de personal laboral con reserva de puesto, 4 funcionarios que han pasado a desempeñar puestos de trabajo en adscripción provisional en otras entidades, 30 funcionarios por otras causas y 1 efectivo de personal laboral por art. 32.4.del III Convenio Único.

El número de expedientes tramitados que han supuesto un incremento de efectivos asciende a 89. De este total, 8 son debidas a incorporaciones de funcionarios de nuevo ingreso procedente de la OEP 2011, 43 a reingresos procedentes de distintas situaciones de excedencia, 1 a incorporaciones de perso-



nal laboral fijo por el art. 32.4 del III Convenio Único, 4 altas de personal laboral por sustitución, 5 altas de personal laboral de los arts. 63 y 64 del III Convenio Único, 10 altas de personal laboral sobre vacante, 2 adscripciones provisionales y 16 altas de personal funcionario que han obtenido puesto en el Instituto en los distintos concursos resueltos en 2013.

En materia de control de personal

El índice de absentismo es el porcentaje que representan las jornadas perdidas por causas expresamente establecidas, y su cálculo se realiza teniendo en cuenta el total de jornadas perdidas por absentismo laboral y el potencial útil de trabajo o jornadas laborales totales.

El total de jornadas laborales ha alcanzado la cifra de 3.050.818, y las jornadas laborales perdidas han supuesto un total de 65.023. El índice de absentismo se sitúa, por tanto, en un 2,14%.

Con la finalidad de disminuir el absentismo, se han realizado una serie de actividades dirigidas al control de determinadas situaciones, entre las que cabe destacar: el seguimiento personalizado de casos concretos, para agilizar la aportación de los partes de baja, confirmación y alta, y el seguimiento de los saldos horarios negativos para proceder, en su caso, a las correspondientes deducciones proporcionales de retribuciones.

2.3.2 Acción formativa

La formación constituye un valor fundamental para el Instituto Nacional de la Seguridad Social ya que posibilita la actualización de los conocimientos de los empleados y la adquisición de habilidades y destrezas para un mejor desempeño del trabajo, lo que redundará en la mejora del servicio público prestado.

La formación incide en la calidad del trabajo desarrollado, pero también es un instrumento de motivación y compromiso de los empleados, de progreso personal y profesional, y de transmisión y conservación del conocimiento.

La actividad formativa desarrollada en el año 2013, se encuentra enmarcada en el Plan de Formación de la Entidad 2013-2015, documento flexible que sirve de referencia a las acciones formativas a impartir en la Entidad.

El Plan ha sido realizado de acuerdo con los objetivos generales y proyectos de la Entidad, así como

con las necesidades manifestadas por los empleados y las organizaciones sindicales, vinculando la formación al desarrollo profesional y personal de los empleados, mediante su capacitación y cualificación, en atención a las tareas que desarrollan. En síntesis, el Plan tiene por finalidad el cumplimiento de los siguientes objetivos:

- ▶ Apoyar los cambios organizativos y proyectos estratégicos del INSS
- ▶ Mejorar las competencias de los empleados, tanto de los conocimientos como de las habilidades y actitudes
- ▶ Potenciar la cultura de Servicio Público, reforzando el valor de la Atención al Ciudadano.
- ▶ Facilitar el uso y la optimización de las tecnologías de la información y de las comunicaciones
- ▶ Contribuir a la mejora de la calidad del servicio y de la eficiencia de la gestión
- ▶ Favorecer el desarrollo profesional y personal de su equipo humano

La organización de la formación mantiene su estructura territorial en tres niveles:

- ▶ Formación Centralizada. Son acciones formativas diseñadas y coordinadas por la Subdirección General de Recursos Humanos y Materiales, dirigidas a satisfacer las necesidades que se produzcan en todos los ámbitos de la Entidad, homogeneizando los contenidos y atendiendo a los objetivos generales y proyectos estratégicos del Instituto. Su ejecución puede realizarse bien en los Servicios Centrales, o bien, a través de las Zonas Básicas o los Centros de Gestión
- ▶ Formación en Zonas Básicas. En ellas se imparten cursos destinados al personal de las Direcciones Provinciales que las integran, con la finalidad de resolver sus necesidades formativas propias, o bien, sobre materias en las que así se aconseja para optimizar los recursos humanos y materiales
- ▶ Formación en los Centros de Gestión. Son acciones formativas que organizan y realizan los Servicios Centrales y las Direcciones Provinciales para su propio personal en función de las necesidades formativas detectadas en su ámbito.



El gráfico 2.3 recoge la distribución de las zonas básicas de formación.

Gráfico 2.3
Zonas básicas de formación



La distribución de las acciones formativas según su ámbito de realización ha sido la siguiente

Durante el año 2013 se han impartido un total de 944 ediciones de cursos a los que han asistido 14.834 alumnos. En el cuadro 2.18, puede observarse el desglose de estas actividades atendiendo a la estructura por competencias que establece el Plan de Formación 2013 – 2015.

Ámbito	Ediciones	%	Participantes	%
Centralizado	49	5,19	2.181	14,70
Zona básica	21	2,22	307	2,07
Centros de gestión	874	92,59	83,23	83,23
TOTAL	810	100,00	12.869	100,00

- 1 A Coruña, Lugo, Ourense y Pontevedra
- 2 Asturias y León
- 3 Bizkaia, Gipuzkoa, Araba/Álava, Cantabria y Navarra
- 4 Zaragoza, Huesca, Teruel, Soria y La Rioja
- 5 Barcelona, Tarragona, Lleida y Girona
- 6 Valencia, Castellón y Alicante
- 7 Illes Balears
- 8 Valladolid, Segovia, Ávila, Palencia, Burgos, Zamora y Salamanca
- 9 Madrid, Guadalajara, Toledo, Cuenca y Ciudad Real
- 10 Cáceres y Badajoz
- 11 Murcia y Albacete
- 12 Granada, Málaga, Almería, Jaén y Melilla
- 13 Córdoba, Sevilla, Cádiz, Huelva y Ceuta
- 14 Sta. Cruz de Tenerife y Las Palmas de G. C.

Acción formativa. Distribución por competencias y modalidad de impartición

Cuadro 2.18

Competencias	Cursos	%	Ediciones	%	Alumnos	%
Conocimientos jurídicos	75	36,23	416	44,07	7.180	48,40
Conocimientos organizacionales	9	4,35	72	7,63	1.117	7,53
Conocimientos informáticos TIC	32	15,46	208	22,03	3.320	22,38
Subtotal	116	56,04	696	73,73	11.617	78,31
Habilidades de Comunicación	20	9,66	78	8,26	654	4,41
Habilidades de Organización	7	3,38	14	1,48	198	1,34
Subtotal	27	13,04	92	9,74	852	5,75
Formación Específica	64	30,92	156	16,53	2.365	15,94
Subtotal	64	30,92	156	16,53	2.365	15,94
TOTAL	207	100,00	944	100,00	14.834	100,00



Formación on-line.

Las nuevas tecnologías de la Información y las Comunicaciones (TIC) aplicadas a la formación han dado lugar a una modalidad formativa denominada e-learning, o formación on-line, con la que es posible impartir formación a un alto número de empleados perteneciente a diferentes centros directivos, de forma homogénea, posibilitando una mayor flexibilidad para su realización al realizarse en el propio puesto de trabajo, evitando desplazamientos y convirtiéndola por tanto en una modalidad insoslayable en un contexto presupuestario como el actual.

En el año 2013, se ha querido avanzar en la utilización de la modalidad formativa on line. Así, a lo largo del ejercicio, se ha mantenido la formación en ofimática de Microsoft Office 2007 (Access, Excel Básico y Avanzado, PowerPoint, Word Básico y Avanzado), Internet Explorer y Windows 7, y con otras actividades formativas pertenecientes a la competencia de conocimientos, especialmente los jurídicos, y de preparación para la promoción interna.

Del total de alumnos formados, 1.743 lo han sido en la modalidad on-line, lo que representa el 11,75% de los participantes.

El resumen de los cursos, ediciones y alumnos formados bajo esta modalidad es el que se indica a continuación.

Cursos	Ediciones	Seleccionados	Finalizados	%
Conocimientos jurídicos	5	654	614	93,88
Conocimientos TIC	8	912	780	85,53
Formación Específica	1	128	116	90,63
Promoción interna	3	693	233	33,62

Por último, en el gráfico 2.4 puede observarse la evolución de alumnos formados mediante esta modalidad.

Gráfico 2.4

Evolución de los alumnos formados "on line" respecto al total de alumnos

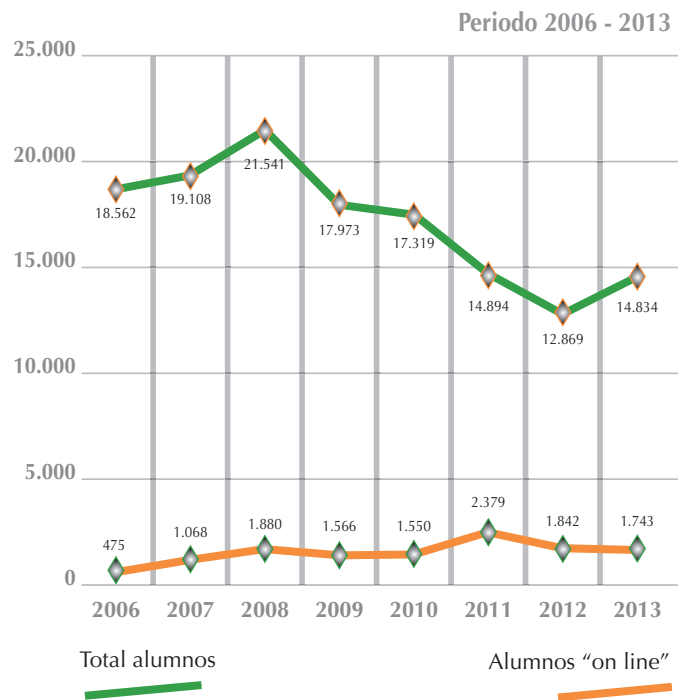

Formación para el Empleo en las Administraciones Públicas

Financiada con la subvención concedida por el Instituto Nacional de Administración Pública en el marco del Acuerdo de Formación para el Empleo en las Administraciones Públicas, de 22 de marzo de 2010, y en base a la convocatoria de la Resolución de 13 de abril de 2012, se han celebrado en el presente ejercicio 96 ediciones con 2.443 asistentes.

El Plan autorizado en el año 2013 se incardina dentro del Plan de Formación del INSS 2013-2015 y de él se seleccionan para su incorporación diversas actividades formativas, entre las que destacan las tendentes a mejorar la cualificación y adquisición de competencias de los empleados públicos, la formación en conocimientos y habilidades, principalmente normativa jurídica, tecnologías de la información y de las comunicaciones, habilidades de comunicación y promover políticas de igualdad.

Formación directiva o gerencial

Durante el ejercicio 2013 se realizaron dos acciones formativas específicas para los directores provinciales, tres ediciones del curso "Presentaciones en



público” y una de “Apoyo a la Decisión”, en las que participaron la casi totalidad de las 52 direcciones provinciales.

Otras actividades formativas

Dentro del marco de los Convenios suscritos por la Secretaría de Estado de la Seguridad Social, con diferentes Comunidades Autónomas, para el desarrollo de acciones de cooperación educativa en materia de conocimiento del Sistema Público de la Seguridad Social, se han impartido 4 acciones formativas, dirigidas tanto a alumnos como a profesores de los distintos centros educativos, y 2 ediciones de la aplicación informática para la presentación de solicitudes de prestaciones por medios electrónicos TESOL, dirigidas a Graduados en Relaciones Laborales.

Otros datos estadísticos

En el año 2013, ha habido un incremento del 15,27% de los alumnos formados y del 16,54% de la ediciones de cursos respecto del ejercicio anterior.

Año	Ediciones	Participación	Horas/curso	Horas totales asistentes
2013(*)	944	14.834	11.254	177.200

(*) En este total de la actividad formativa se incluye la formación para el empleo en las Administraciones Públicas.

Del total de 14.834 alumnos, 7.121 eran de Atención e Información, de los cuales 3.210 eran empleados distintos, lo que supone un 90,30% del total de informadores.

En cuanto a los medios con los que se han contado para su desarrollo, 831 ediciones lo han sido con medios o monitores propios, lo que supone el 88,03%, y 113 con medios ajenos, el 11,97%, que resulta inferior al porcentaje de los años anteriores.

Respecto a la evaluación de satisfacción de las actividades formativas cabe señalar que de las 944 ediciones realizadas se han encuestado 926, lo que supone el 98,09%, ligeramente superior al porcentaje del año anterior.

Durante el ejercicio 2013 se ha iniciado la evaluación de los aprendizajes, de los contenidos de los cursos, habiéndose realizado la evaluación de al menos una actividad formativa durante cada semestre por 50 direcciones provinciales, un centro gestor sólo ha realizado una evaluación y otro ninguna, lo que supone un 96,15 %.

La práctica totalidad lo ha realizado sobre conocimientos jurídicos y siempre mediante una prueba previa y otra final de carácter anónimo. Observándose, con carácter general, un alto grado de aceptación así como de mejora entre las pruebas inicial y final.

La distribución de los alumnos por género, tipo de empleo y grupo se refleja en el cuadro 2.19.

Acción formativa

Distribución por género, tipo de empleo y grupo

Cuadro 2.19

Género	Participantes	%
Mujeres	9.140	61,62
Hombres	5.694	38,38
Tipo de empleo		
Mujeres	14.441	97,35
Hombres	393	2,65
Grupo		
A1	2.374	16,00
A2	1.252	8,44
C1	5.101	34,39
C2	5.860	39,50
Agrupaciones Profesionales	247	1,67
TOTAL	14.834	100,00



El gráfico 2.5 muestra la evolución de la actividad formativa durante el período 2006-2013.

Gráfico 2.5
Evolución de las acciones formativas

EDICIONES

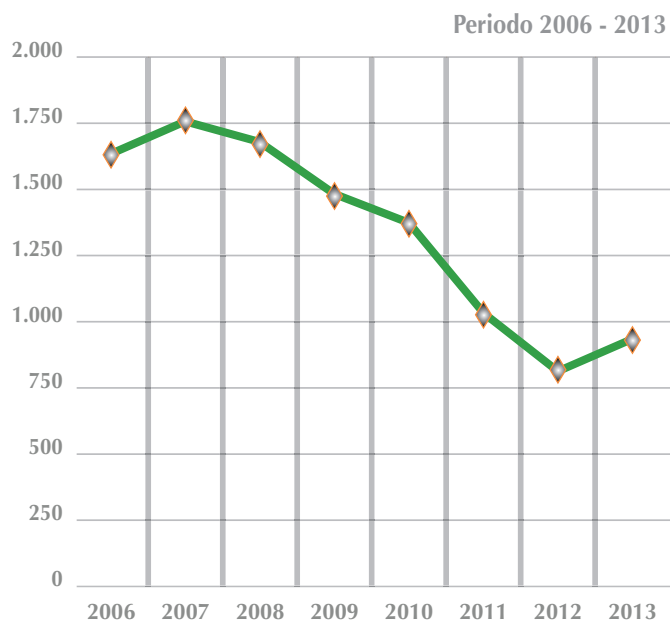

ASISTENTES

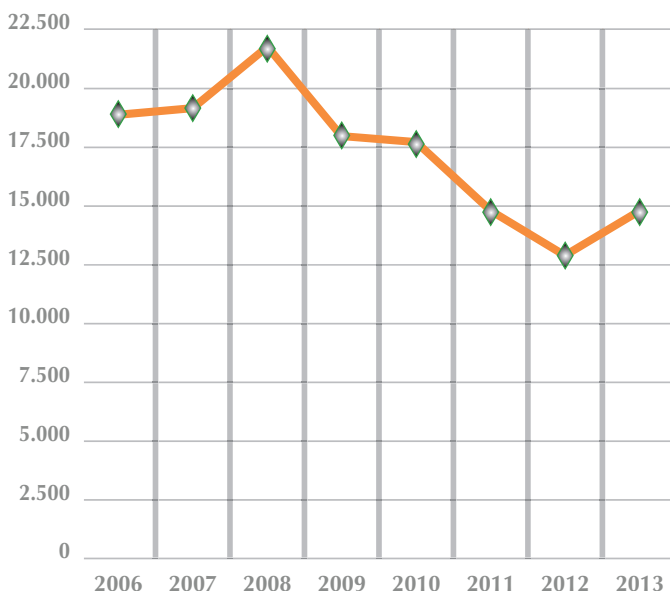

2.3.3 Prevención y salud laboral

Evaluación de puestos de trabajo

Durante el ejercicio 2013 se han realizado 5.000 evaluaciones de puestos de trabajo con medios propios, que en su mayor parte corresponden a la evaluación de riesgos psicosociales. Con medios ajenos y por sus especiales características se han evaluado 96 puestos. Como consecuencia de estas evaluaciones se han modificado 3.118 puestos de trabajo con medios propios y 1 en los que se ha recurrido a medios externos.

Además ha sido necesario realizar modificaciones referentes a señalización en 12 centros de trabajo y efectuar 331 controles de factores químicos con medios propios y 49 con medios ajenos y 1.115 y 53 de factores físicos, con medios propio y ajenos, respectivamente.

Como complemento a todo ello se han llevado a cabo 529 actuaciones puntuales en algunos de los más de quinientos centros de trabajo de la Entidad.

Formación

Se ha formado a 1.052 trabajadores con medios propios y 468 ajenos en materias propias de prevención. Para ello se han llevado a cabo 81 cursos específicos organizados por la Entidad y se ha asistido a 25 cursos externos.

En total se ha participado en 432 horas lectivas de los cursos propios y 147 en los ajenos.

Vigilancia de la salud

En el cumplimiento de los objetivos establecidos para toda la Entidad en materia de vigilancia de la salud, se han efectuado 7.665 reconocimientos con medios ajenos, todos ellos de carácter anual, general y específico oftalmológico, ligados a los potenciales riesgos existentes en la mayor parte de los puestos de trabajo.

Investigación de accidentes

Se han realizado 331 investigaciones de accidentes de trabajo ocurridos durante 2013, 330 con medios propios y 1 con medios ajenos.



Para llevar a cabo todas estas acciones se ha incurrido en un gasto de 624.744,68 € en vigilancia de la salud; 67.260,79 € en seguridad; 27.695,06 € en higiene industrial; 7.127,50 € en ergonomía y 9.624,61 € en formación, lo que hace un total de 736.452,64 €.

2.3.4 Fondo Especial de Mutualidades de Funcionarios de la Seguridad Social

Las actuaciones más relevantes, referidas a esta Unidad de Gestión durante el ejercicio 2013 se concretan en el cuadro 2.20:

Número de cotizantes y prestaciones en vigor del Fondo Especial de Mutualidades de funcionarios de la Seguridad Social

Cuadro 2.20

Grupo	Número de cotizantes
A-1	501
A-2	72
C-1	2.898
C-2	110
E	111
TOTAL	3.692

Prestaciones en vigor a 31 de diciembre de 2013

Clase de Prestación	Procedentes Mutualidad INP	Procedentes Mutualidad ML	Procedentes del Estatuto ML	TOTAL
Jubilación	1.903	2.747	10	4.660
Jubilación proc. de Invalidez	222	474	7	703
Invalidez	60	221	1	282
Viudedad	2.987	1.519	107	4.613
Orfandad	1.170	186	6	1.363
Favor familiares	18	13	1	32
TOTAL	6.360	5.160	165	11.653

Datos de Gestión

Clase de Prestación	En gestión a 1-1-2013	Iniciados	Resueltos	En gestión a 31-12-2013
Jubilación	15	685	683	17
Invalidez	3	24	24	3
Viudedad	5	198	186	17
Orfandad	1	63	48	14
Favor de familiares	0	3	3	0
Total pago periódico	24	973	944	51
Matrimonio	0	3	3	0
Nacimiento	0	0	0	0
Subsidio de defunción	13	405	388	30
Auxilio de defunción	11	192	190	13
Rescate de capital	0	36	36	0
Deveng. no percibidas	0	0	0	0
Total pago único	24	636	617	43
TOTAL GENERAL	48	1.609	1.561	94

2.3.5 Actuaciones en materia de contratación administrativa

El Instituto Nacional de la Seguridad Social, para poder llevar a cabo el cumplimiento de sus fines en materia de gestión y administración de las prestaciones económicas del sistema de la Seguridad Social, ha instrumentado durante el pasado ejercicio los procedimientos de contratación administrativa que se relacionan a continuación:

Contratos de servicios y suministros tramitados en los Servicios Centrales del INSS:

- ▶ Contratos en régimen de concurrencia competitiva tramitados por un procedimiento abierto: 29, de los cuales 9, por su importe de licitación, son competencia de la Directora General, y 11 son prórrogas. Entre ellos cabe destacar:
 - ▶ Suministro de energía eléctrica para los edificios adscritos a los Servicios Centrales del INSS (1.183.471,08€).
 - ▶ Servicios para la realización de notificaciones dirigidas a los perceptores de prestaciones económicas de la Seguridad Social (387.286,25€).



- ▶ Mantenimiento de los sistemas de impresión, plegado y ensobrado de la Tarjeta Sanitaria Europea (105.299,78€).
 - ▶ Servicios de diseño y definición conceptual del nuevo modelo de atención e información integral al ciudadano del INSS a través del canal on line (89.080€).
- Contratos negociados: 15.
 - Contratos por adquisición centralizada: 28.
 - Contratos menores: 179.

Contratos de servicios y suministros tramitados en las Direcciones Provinciales del INSS.

- Contratos abiertos y negociados: 445.
- Contratos por adquisición centralizada: 383.
- Contratos menores: 6.282.

En el número total de contratos, tanto de Direcciones Provinciales como de Servicios Centrales, están incluidos 16 contratos de limpieza y 16 contratos de seguridad/vigilancia, que se han tramitado de conformidad con las competencias otorgadas por la Resolución de 9 de abril de 2013, por la que se modifica la Resolución de 20 de marzo de 2012, sobre delegación de competencias, mediante las agrupaciones territoriales autorizadas al efecto por dicha Resolución. Con esta medida centralizadora se trata de conseguir un mayor ahorro y mejores condiciones del servicio.

Agrupaciones territoriales que se establecen para la contratación de los servicios de limpieza:

Ámbito territorial del contrato

Servicios Centrales del Instituto Nacional de la Seguridad Social, Madrid, Cuenca, Toledo, Badajoz, Burgos, León, Soria, Zamora, Palencia y Ávila.

Araba, Bizkaia, Gipuzkoa, Cantabria, Navarra y La Rioja.

Asturias, A Coruña, Pontevedra y Ourense.

Cádiz, Sevilla, Córdoba, Jaén, Almería, Málaga Granada y Melilla.

Barcelona, Tarragona, Lleida, Girona, Zaragoza e Illes Balears.

Valencia, Alacant, Castelló y Murcia.

Tenerife y las Palmas.

Órgano competente para la contratación

Titular de la Secretaría General del Instituto Nacional de la Seguridad Social.

Titular de la Dirección Provincial de Gipuzkoa.

Titular de la Dirección Provincial de A Coruña.

Titular de la Dirección Provincial de Sevilla.

Titular de la Dirección Provincial de Barcelona.

Titular de la Dirección Provincial de Valencia.

Titular de la Dirección Provincial de Tenerife.



Agrupaciones territoriales que se establecen para la contratación de los servicios de vigilancia y/o seguridad

Ámbito territorial del contrato

Servicios Centrales del Instituto Nacional de la Seguridad Social, Madrid, Cuenca, Toledo, Badajoz, Burgos, León, Ávila y Guadalajara.

Araba, Bizkaia, Gipuzkoa, Cantabria, Navarra y La Rioja.

Asturias, A Coruña, Pontevedra y Ourense.

Cádiz, Sevilla, Córdoba, Jaén, Almería, Málaga Granada y Melilla.

Barcelona, Tarragona, Lleida, Girona, Zaragoza, Teruel e Illes Balears.

Valencia, Alacant, Castelló y Murcia.

Tenerife y las Palmas.

Órgano competente para la contratación

Titular de la Secretaría General del Instituto Nacional de la Seguridad Social.

Titular de la Dirección Provincial de Gipuzkoa.

Titular de la Dirección Provincial de A Coruña.

Titular de la Dirección Provincial de Sevilla.

Titular de la Dirección Provincial de Barcelona.

Titular de la Dirección Provincial de Valencia.

Titular de la Dirección Provincial de Tenerife.

Contratos de obras cuya licitación se ha comenzado en el año 2013:

- ▶ Contratación de las obras de conservación, ornato y reparación de la planta baja y parte de la planta 4ª en el edificio sede de la DP de Bizkaia.
- ▶ Durante el mes de octubre de 2013 se ha llevado a cabo la licitación de las obras de construcción del edificio para OISS en Mérida (Badajoz).
- ▶ Asimismo, mediante encomienda de gestión con SEGIPSA, se ha iniciado la licitación las obras para el acondicionamiento de un local para OISS en Marbella (Málaga).
- ▶ Se ha comenzado la tramitación de la obra de adecuación del edificio sede de los SSCC del INSS de Madrid.

2.3.6 Gestión de recursos materiales

Informatización de Inventarios: Programa ICONA

Durante el año 2013 se ha seguido avanzando en el desarrollo de la aplicación a través de la cual se gestiona el inventario de bienes muebles e inmuebles de la Entidad, con el objeto de que se recojan las nuevas funcionalidades que se le requieren. En este sentido, debe hacerse mención especial de las nuevas transacciones que se han incorporado y que permite diferenciar el valor del suelo y del vuelo de los edificios inventariados, de acuerdo con la normativa contable, así como la que incorpora el volcado de datos no económicos de bienes inmuebles.

Seguimiento del gasto a nivel estatal y provincial

Se ha mantenido y actualizado el sistema informático de seguimiento del gasto y su facturación a nivel estatal y provincial.

Este sistema permite la carga del grado de cumplimiento mensual de los objetivos en el entorno de seguimiento a nivel de la Entidad.



2.4 Gestión económica y presupuestaria

2.4.1 Desarrollo de la ejecución del presupuesto. Datos globales

Atendiendo a los datos económicos y presupuestarios, el presupuesto del Instituto Nacional de la Seguridad Social correspondiente al año 2013 ascendió a 111.310,41 millones de euros, tramitándose modificaciones de crédito que incrementaron su cuantía en 1.954,43 millones de euros, hasta alcanzar un presupuesto total de 113.264,84 millones de euros.

El total de obligaciones contraídas por la Entidad en el año 2013 se eleva a 112.937,48 millones de euros que representan un 101,46% respecto al presupuesto inicial, y un 99,71% sobre el definitivo.

En el cuadro 2.21 se detalla la ejecución (realización) del presupuesto por capítulos.

Al examinar la distribución de los créditos se observa que el conjunto de transferencias corrientes a familias e instituciones sin fines de lucro representan en torno al 99,5% y que el 0,5% restante se reparte entre los gastos de funcionamiento y operaciones de capital, tal y como puede observarse en el cuadro 2.22:

Ejecución del Presupuesto (año 2013)

Cuadro 2.21

Explicación del gasto	Presupuesto inicial (A)	Modificación de crédito (B)	Crédito definitivo (C=A+B)	Gasto 2013 (D)	Gasto 2012 (E)	Variación relativa (D)/(E)
CAP. 1.-GASTOS DE PERSONAL	460,22	0,00	460,22	451,90	456,85	-1,08%
CAP. 2.-GASTOS CORRIENTES EN BIENES Y SERV.	98,11	0,00	98,11	83,93	83,50	0,52%
CAP. 3.-GASTOS FINANCIEROS	0,16	0,00	0,16	0,13	0,10	19,75%
CAP. 4.-TRANSFERENCIAS CORRIENTES	110.711,78	1.954,43	112.666,21	112.377,54	107.363,36	4,67%
CAP. 6.- INVERSIONES REALES	37,14	0,00	37,14	21,31	34,70	-38,60%
CAP. 8.- ACTIVOS FINANCIEROS	3,00	0,00	3,00	2,67	2,74	-2,30%
TOTAL	111.310,41	1.954,43	113.264,84	112.937,48	107.941,25	4,63%

Comparación entre el presupuesto y las obligaciones contraídas

Cuadro 2.22

Explicación del gasto	Presupuesto inicial (A)	% s/Total	Crédito definitivo (B)	% s/Total	Obligaciones contraídas (C)	% s/Total
TRANSFERENCIAS CORRIENTES	110.711,78	99,46%	112.666,21	99,47%	112.377,54	99,50%
GASTOS DE FUNCIONAMIENTO	558,49	0,50%	558,49	0,49%	535,96	0,47%
OPERACIONES DE CAPITAL	40,14	0,04%	40,14	0,04%	23,98	0,03%
TOTAL	111.310,41	100,00%	113.264,84	100,00%	112.937,48	100,00%

En lo que se refiere a expedientes de modificación de créditos, cabe señalar que, a lo largo del ejercicio 2013, se han aprobado una ampliación y siete transferencias internas de crédito, todas ellas trami-

tadas de acuerdo con las disposiciones establecidas en la vigente Ley 47/2003, General Presupuestaria de 26 de noviembre.



2.4.2 Desarrollo de la ejecución del presupuesto en Transferencias Corrientes

El presupuesto inicial de la Entidad en este capítulo ascendió a 110.711,78 millones de euros, habiéndose tramitado modificaciones posteriores que generaron un incremento neto de la dotación del crédito inicial de 1.954,43 millones de euros, cifrándose el presupuesto total en 112.666,21 millones de euros.

En cuanto a los datos de ejecución presupuestaria del Capítulo 4 -Transferencias corrientes- cabe señalar que las obligaciones contraídas a lo largo del ejercicio ascendieron a 112.377,54 millones de euros, lo que supone un incremento del 4,67% respecto del gasto realizado en el ejercicio anterior, aunque hay que precisar que en 2012, se contabilizaron 326,54 millones de gasto en prestaciones familiares por vía extrapresupuestaria. Considerando este factor, el incremento del gasto en este año 2013 se ha situado en el 4,35%, tres décimas menos.

2.4.2.1 Pensiones

En el ejercicio 2013, el presupuesto inicial asignado al pago de pensiones ascendió a 104.675,42 millones de euros. A lo largo de este ejercicio, se tramita-

ron modificaciones de créditos por un importe de 2.284,43 millones de euros, lo que elevó el presupuesto total a 106.959,85 millones de euros.

En la comparación del gasto en pensiones entre ejercicios, cabe destacar que la participación de las pensiones en el gasto total de transferencias corrientes ha sido del 95,11% en 2013 y del 94,88% en 2012; respecto al gasto total del INSS, este porcentaje se sitúa en el 94,64%.

En lo que se refiere a las obligaciones reconocidas, al cierre del ejercicio, éstas ascendieron a 106.882,18 millones de euros, experimentando un incremento del 4,93% respecto a las reconocidas en 2012. Este porcentaje es superior respecto del alcanzado en el periodo interanual anterior, que fue del 4,02%.

El crecimiento del número de pensiones se ha cifrado en el 1,66% durante el periodo noviembre 2012-noviembre 2013, muy inferior al incremento del gasto, que fue del 4,93%. Esta diferencia de crecimiento del número de pensiones, en relación al gasto se debe principalmente a la revalorización y al efecto sustitución de las pensiones nuevas (de mayor importe) sobre las antiguas.

En el cuadro 2.23 se detalla la ejecución del presupuesto en pensiones por clase de pensión.

Ejecución del presupuesto en pensiones por clases de pensión (en millones de €)

Cuadro 2.23

Pensiones	Presupuesto inicial (A)	Modificación de crédito (B)	Crédito definitivo (C=A+B)	Gasto 2013 (D)	Gasto 2012 (E)	Variación relativa (D)/(E)
Incapacidad Permanente	11.649,66	149,00	11.798,66	11.803,48	11.629,78	1,49%
Jubilación	71.784,56	1.790,43	73.574,99	73.510,24	69.406,27	5,91%
Viudedad	19.472,80	297,00	19.769,80	19.755,09	19.134,70	3,24%
Orfandad	1.509,78	48,00	1.557,78	1.555,60	1.436,74	8,27%
Favor Familiar	258,62	0,00	258,62	257,77	254,82	1,16%
TOTAL	104.675,42	2.284,43	106.959,85	106.882,18	101.862,31	4,93%

Por último, indicar que, en 2013, el gasto en pensiones gestionado por el INSS ha representado 10,45% del PIB de 2013, que se cifró en 1.022.988 millones de euros.

Pensiones de Incapacidad Permanente

El presupuesto inicialmente aprobado para el pago de las pensiones de Incapacidad Permanente ascendió a 11.649,66 millones de euros. Este crédito fue



modificado por un importe de 149 millones, resultando un presupuesto definitivo de 11.798,66 millones de euros. El gasto se ha situado en 11.803,44 millones de euros, con un crecimiento del 1,49%, mientras que en 2012 crecieron un 2,44% respecto de 2011. Estas pensiones representan el 11,04% del gasto total en pensiones.

Pensiones de Jubilación

El presupuesto inicialmente aprobado para el pago de las pensiones de Jubilación ascendió a 71.784,56 millones de euros. Este crédito fue modificado por un importe de 1.790,43 millones, resultando un presupuesto definitivo de 73.574,99 millones de euros. El gasto se ha cifrado en 73.510,24 millones de euros, con un incremento interanual del 5,91%, mientras que en el periodo interanual anterior crecieron un 4,68%. El gasto que genera este tipo de pensiones es el 68,78% del gasto total en pensiones.

Pensiones por Muerte y Supervivencia.

El presupuesto global para los tres tipos de pensiones (Viudedad, Orfandad y Favor de familiares) aprobado inicialmente se cifró en 21.241,20 millones de euros, modificándose posteriormente en 345 millones, por lo que el crédito presupuestario definitivo ascendió a 21.586,20 millones de euros. Las obligaciones contraídas han alcanzado un importe de 21.568,47 millones de euros, con un 3,56% de incremento respecto del año 2012, superior al registrado en el ejercicio 2012 sobre 2011, que fue del 2,75%. El gasto generado por este tipo de pensiones representó el 20,18% del gasto total en pensiones.

2.4.2.2 Subsidios y otras prestaciones

Incapacidad Temporal

En referencia a los datos presupuestarios del concepto 482 "Incapacidad Ttemporal", el crédito inicial ascendió a 1.947,00 millones de euros y las obligaciones contraídas alcanzaron un total de 1.681,04 millones, cantidad que representa un 86,34% del crédito inicialmente presupuestado, y un 1,49% del gasto total de este Instituto.

En el gráfico 2.6 se muestran los datos de evolución del gasto en esta prestación desde 2006, en su doble vertiente de pago directo y pago delegado.

Gráfico 2.6
Evolución interanual del gasto en IT
(en millones de €)

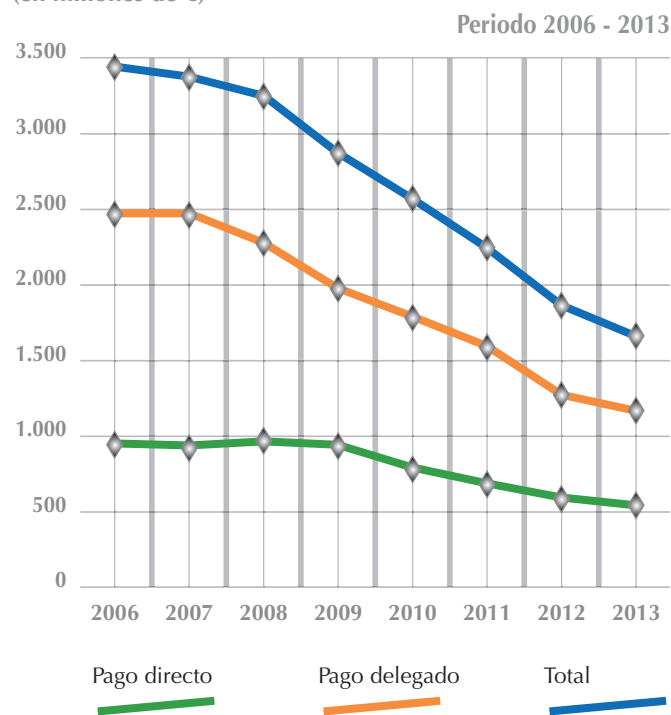

Se observa que, de un gasto de 3.435,06 millones de euros en 2006, se ha pasado a 1.681,04 millones de euros en 2013, con una disminución global del 51%. Esta reducción del gasto es consecuencia de los siguientes factores:

- La crisis económica, con la consiguiente destrucción de empleo y disminución del colectivo protegido, tiene su lógica repercusión en una prestación directamente asociada a las bajas laborales.
- Las medidas de control y seguimiento de los procesos de Incapacidad Temporal introducidas por el INSS, que han permitido reducir el número y la duración media de los procesos. Dentro de estas medidas cabe destacar los convenios para el control de la Incapacidad Temporal formalizados con las Consejerías de Salud / Sanidad de las Comunidades Autónomas y con el Instituto Nacional de Gestión Sanitaria, con un coste de 292,99 millones de euros.

Por otra parte, cabe señalar que la gestión de esta prestación genera gastos por asistencia sanitaria por contingencias profesionales, que ascendieron a 6,24 millones de euros.



Prestaciones por Maternidad, Paternidad y Riesgos durante el embarazo y la lactancia natural.

El crédito inicial aprobado por este concepto ascendió a 2.004,69 millones de euros y las obligaciones contraídas se cifraron en 1.824,08 millones de euros, que representan el 1,62% del gasto total del INSS. Debido a los remanentes existentes en los créditos presupuestarios inicialmente aprobados, se tra-

mitó una transferencia interna de créditos de 135,07 millones de euros para financiar una parte de las insuficiencias existentes en los créditos destinados al pago de pensiones, lo que redujo los créditos definitivos a 1.869,62 millones de euros.

El cuadro 2.24 muestra la ejecución presupuestaria de estas prestaciones y transferencias.

Ejecución del presupuesto en prestaciones por Maternidad, Paternidad y Riesgos durante el embarazo y la lactancia natural. (en millones de €)

Cuadro 2.24

Naturaleza del gasto	Presupuesto inicial (A)	Modificación de crédito (B)	Crédito definitivo (C=A+B)	Gasto 2013 (D)	Gasto 2012 (E)	Variación relativa (D)/(E)
Maternidad	1.760,49	-135,07	1.625,42	1.609,90	1.741,48	-7,56%
Riesgo durante el embarazo	15,00	0,00	15,00	14,14	14,44	-3,05%
Paternidad	227,69	0,00	227,69	199,15	208,66	-5,56%
Riesgo durante la lactancia natural	1,00	0,00	1,00	0,41	0,88	-53,47%
Cuidado menores con cáncer o enfermedad grave	0,51	0,00	0,51	0,48	0,43	12,87%
TOTAL	2.004,69	-135,07	1.869,62	1.824,08	1.965,89	-7,21%

Prestaciones Familiares

Estas prestaciones tienen un carácter no contributivo, por lo que su financiación corresponde a la Administración General del Estado, que ingresa en las cuentas de la Tesorería General de la Seguridad Social el importe de las obligaciones reconocidas por el INSS a los beneficiarios de esta prestación.

El presupuesto inicialmente aprobado para el pago de estas prestaciones ascendió a 1.346,83 millones de euros, que resultó insuficiente en 12,36 millones para atender el gasto generado por estas prestaciones, por lo que fue necesario realizar una transferencia de crédito para aumentar su dotación. El importe de las obligaciones presupuestarias contraídas ascendió a 1.357,94 millones de euros, que representó el 1,20% del gasto total del INSS. El incremento interanual del gasto se sitúa en el 3,08%, si se consideran los pagos extrapresupuestarios efectuados en 2012 por estas prestaciones (326,54 millones de euros).

Otras prestaciones y transferencias

En este apartado se recogen los recargos por falta de medidas de seguridad e higiene en el trabajo, las prestaciones y entregas únicas reglamentarias, las prestaciones sociales, otras prestaciones e indemnizaciones, transferencias a empresas privadas y al exterior.

El crédito presupuestario inicial de las prestaciones y transferencias citadas en el párrafo anterior se cifró en 402,52 millones de euros. Las obligaciones contraídas ascendieron a 333,06 millones que representaron el 0,29% del gasto total del INSS.

El cuadro 2.25 muestra la ejecución presupuestaria de estas prestaciones y transferencias



Ejecución del presupuesto en otras prestaciones. (en millones de €)

Cuadro 2.25

Naturaleza del gasto	Presupuesto inicial (A)	Modificación de crédito (B)	Crédito definitivo (C=A+B)	Gasto 2013 (D)	Gasto 2012 (E)	Variación relativa (D)/(E)
Recargos por falta de medidas	72,57	3,29	75,86	72,91	68,71	-6,13%
Indemnizaciones y entregas únicas	90,72	0,00	90,72	80,80	79,23	1,99%
Prestaciones sociales	234,81	-4,22	230,59	175,75	207,68	-15,31%
Otras prestaciones e indemnizaciones	0,42	0,00	0,42	0,19	0,21	-14,97%
Transferencias a empresas privadas	1,00	0,00	1,00	0,00	0,02	-
Transferencias al exterior	3,00	1,00	4,00	3,41	0,43	24,38%
TOTAL	402,52	0,07	402,59	333,06	356,28	-6,52%

2.4.3 Desarrollo de la ejecución del presupuesto para Gastos de personal, Gastos corrientes en bienes y servicios y Gastos financieros

Los Gastos de personal, los Gastos corrientes en bienes y servicios y los Gastos financieros, conforman los gastos de funcionamiento de la Entidad. El presupuesto inicialmente aprobado para el conjunto de gastos de funcionamiento se cifró en 558,49 millones de euros, inferior en un 1,29% al consignado en el presupuesto del ejercicio anterior. Las obligaciones contraídas alcanzaron la cifra de 535,96 millones de euros, con una reducción de 0,83% respecto de las obligaciones contraídas en el ejercicio 2012.

En un análisis descriptivo de los datos reflejados en la ejecución presupuestaria, hay que reseñar lo siguiente:

- Los créditos inicialmente aprobados en los Gastos de personal del presupuesto de gastos del INSS ascendieron a 460,22 millones de euros. Las obligaciones reconocidas ascendieron a 451,90 millones de euros, con una reducción del gasto interanual del 1,08%, justificada esencialmente por una disminución del número de efectivos.
- Los créditos aprobados en los Gastos corrientes en bienes y servicios del presupuesto de gastos de esta Entidad ascendieron a 98,11 millones de euros. Las obligaciones reconocidas ascendieron a 83,93 millones de euros, con un crecimiento respecto del año anterior del 0,52%, lo que evidencia la austeridad en el gasto desarrollada por este Instituto.

- En cuanto a los Gastos financieros, el crédito inicial ascendió a 0,16 millones de euros, y las obligaciones contraídas a 0,10 millones.

2.4.4 Desarrollo de la ejecución del presupuesto en Inversiones y Activos financieros

Las Inversiones reales y los Activos financieros que dan origen a la variación del patrimonio de la Entidad, se agrupan bajo la denominación de operaciones de capital.

Las Inversiones reales de la Entidad se recogen en dos programas presupuestarios: el programa de "Dirección y Servicios Generales" –que recoge las relativas a la modernización de las Direcciones Provinciales- y el programa de "Información y Atención Personalizada" –que recoge las destinadas a la Red CAISS/OSS-. Asimismo, estas inversiones se diferencian presupuestariamente en inversiones nuevas o inversiones de reposición. El cuadro 2.26 se detalla su ejecución presupuestaria.

Ejecución presupuestaria en inversiones reales

Cuadro 2.26

Inversiones Reales	Crédito definitivo	Gasto 2013	% de ejecución
Inversiones nuevas	15,42	5,11	33,14
Inversiones de reposición	21,72	16,20	74,59
TOTAL	37,14	21,31	57,37

En cuanto al Capítulo 8 "Activos financieros", cabe señalar que las obligaciones contraídas ascendieron a 2,68 millones de euros, similar al gasto realizado en el año anterior (2,74 millones).



2.5 Control, seguimiento y evaluación de la gestión

2.5.1 Control y seguimiento de prestaciones económicas

Pensiones

- Se ha desarrollado la campaña de control de complementos a mínimos indebidamente percibidos en el ejercicio 2011, reclamando su devolución en los casos en que, de acuerdo con la información facilitada por la Administración Tributaria, se detectara que se superó el límite de ingresos previsto para tener derecho a dicho complemento.
- Se han efectuado las actuaciones de cruce y control de la percepción del complemento a mínimos con cónyuge a cargo para la detección y tratamiento de los supuestos de cónyuges perceptores de una pensión contributiva del sistema de Seguridad Social, de una prestación ajena básica o de pensión extranjera en cuantía incompatible.
- Se han efectuado desarrollos de mejora y ampliación de la información, en materia de rentas del titular, cónyuge y familiares obligados, para el control del derecho a la percepción de la prestación en favor de familiares.
- Se han desarrollado medidas de control en la jubilación parcial, con la información del Fichero General de Afiliación de la Tesorería General de la Seguridad Social, con objeto de evitar su abono después de los 65 años en los supuestos en se haya producido el cese en la actividad laboral.
- Se han desarrollado mecanismos de control para facilitar, en la gestión de la prestación de protección familiar por hijo a cargo, los tratamientos de incompatibilidad con la percepción de pensiones.
- Se ha efectuado la incorporación al Registro de Prestaciones Sociales Públicas (RPSP) de las prestaciones familiares por hijo a cargo abonadas por MUFACE para facilitar el control y el tratamiento de la incompatibilidad del reconocimiento de esta prestación en regímenes distintos de protección pública.
- Se ha efectuado la verificación y actualización de las rentas de los titulares y de sus cargas familiares en las pensiones de viudedad con derecho a la percepción del porcentaje del 70%, con y sin mínimos, así como con derecho a mínimos con cargas familiares, a fin de controlar el control del mantenimiento del derecho a su percepción.
- En colaboración con la Tesorería General de la Seguridad Social, se ha revisado el proceso de retrocesión centralizada a fin de restringir las causas alegadas por las entidades financieras para la no devolución de mensualidades que deben ser retrocedidas.
- Se han habilitado mecanismos, en colaboración con la Tesorería General de la Seguridad Social, para facilitar las actuaciones de esa entidad en relación con la reclamación a las entidades financieras en vía ejecutiva de recibos pendientes de devolución cuya retrocesión ha sido solicitada y no devuelta por dichas entidades.
- Se han incorporado las cuantías aplicadas en el año 2013 de las prestaciones ajenas gestionadas por las Entidades incluidas en el RPSP para el correcto control de las incompatibilidades y las concurrencias en la percepción de las prestaciones.
- Se han efectuado actuaciones de seguimiento, control y coordinación con las entidades y organismos incluidos en el RPSP en los procesos de suministro y actualización de los importes y altas y bajas de sus pensiones, a fin de gestionar la aplicación de las compatibilidades, el límite máximo de pensiones públicas y el derecho a mínimos en las prestaciones del sistema y en las ajenas.
- Control de pagos de pensiones en el extranjero: Con el fin de mejorar las garantías para el pensionista se ha creado un procedimiento por el que para aquellas pensiones que hayan sido suspendidas por falta de fe de vida, se emite una resolución dirigida al interesado informándole de la baja cautelar y de la causa de la misma, advirtiéndole de la necesidad de remitir la fe de vida correspondiente (este año se han controlado a



105.061 pensionistas); se efectúan comunicaciones mensuales con Australia y Francia sobre fallecimientos de pensionistas comunes; durante todo el año se envían certificados de defunción a las direcciones provinciales remitidos por nuestras embajadas.

Incapacidad Temporal (IT)

► Convenios de control de IT (CIT) de carácter general:

Se han formalizado Convenios de colaboración para el control de la Incapacidad Temporal entre el Ministerio de Empleo y Seguridad Social (INSS) y las Comunidades Autónomas de Andalucía, Aragón, Asturias, Cantabria, Cataluña, Extremadura, Illes Balears, Canarias, Castilla y León, Castilla-La Mancha, Galicia, C. de Madrid, Murcia, La Rioja, C. Valenciana, y el INGESA para las Ciudades Autónomas de Ceuta y Melilla.

Estos Convenios de vigencia cuatrienal (2013 – 2016), contemplan la fijación de un Programa de Actividades y unos Objetivos de racionalización del gasto para cada ejercicio. Un 60% del crédito se supedita al grado de cumplimiento del Programa de Actividades y un 40% del mismo se supedita al grado de cumplimiento de los objetivos de racionalización del gasto.

Los indicadores y el crédito que se supedita a cada uno de ellos son los que se señalan a continuación:

- ▶ Informatización y transmisión por vía telemática al INSS de los partes de IT, en plazo y con código de diagnóstico: 20%.
- ▶ Emisión de informes médicos y aplicación de tablas de duración de procesos del INSS: 11%.
- ▶ Gestión de propuestas de alta, y gestión de disconformidades: 5%.
- ▶ Formación e Información: 10%.
- ▶ Acceso telemático a las historias clínicas. Pruebas médicas complementarias e informes médicos: 12%.
- ▶ Implicación de las Unidades de Gestión. Objetivos específicos: 2%.
- ▶ Indicador: Coste/afiliado/mes: 20%.
- ▶ Otros indicadores: 10%.
- ▶ Gestión de procesos de corta duración: 10%.

En marzo de 2013 se llevó a cabo la valoración de las actuaciones realizadas a lo largo del ejercicio 2012. En dicha valoración se alcanzaron los siguientes resultados:

► Objetivos del Programa de Actividades:

El grado de cumplimiento establecido para cada Comunidad Autónoma e Instituto Nacional de Gestión Sanitaria (INGESA) se especifica en el cuadro 2.27.



Grado de cumplimiento de los objetivos del programa de actividades establecido para cada CC.AA. para el convenio de colaboración para el control de la I.T. durante el año 2012

Cuadro 2.27

Comunidad Autónoma	Informa-tización (en %)	Emisiones de informes trimestrales (en %)	Duración Estándar (en %)	Gestión de propuestas de alta de las Mutuas (en %)	Gestión de procesos de corta duración (en %)	Gestión de disconfor-midades art. 128 (en %)	Formación información (en %)	Gestión de otras actividades (en %)
Andalucía	93,55	66,00	100,00	100,00	98,25	100,00	81,56	48,11
Aragón	100,00	100,00	25,00	98,00	100,00	100,00	94,78	100,00
Asturias	99,90	100,00	25,00	97,88	95,88	88,50	77,78	100,00
Illes Balears	93,90	100,00	100,00	100,00	100,00	100,00	98,67	100,00
Canarias	100,00	100,00	100,00	100,00	100,00	85,50	87,89	100,00
Cantabria	99,60	100,00	100,00	99,38	98,00	100,00	100,00	100,00
Castilla y León	99,35	100,00	100,00	100,00	98,25	50,00	84,33	100,00
Castilla-La Mancha	76,00	96,20	100,00	100,00	97,75	100,00	91,67	100,00
Catalunya (*)	89,85	-	100,00	89,00	100,00	76,70	95,67	100,00
Extremadura	99,00	95,10	100,00	100,00	96,00	94,50	93,00	100,00
Galicia	100,00	91,10	100,00	96,25	92,38	85,00	90,78	100,00
Madrid	85,85	18,60	25,00	100,00	100,00	46,50	89,44	22,22
Murcia	99,90	75,80	100,00	100,00	95,50	100,00	93,56	100,00
La Rioja	96,15	100,00	50,00	98,63	100,00	100,00	66,67	100,00
C. Valenciana	99,50	100,00	100,00	97,88	96,88	78,00	88,22	100,00
INGESA	65,10	49,00	25,00	96,25	0,00	100,00	73,78	77,78

(*) La puntuación de propuestas de alta Mutuas y Gestión de disconformidades se refiere a Reconocimientos médicos y Adecuación a la duración de los procesos.

► Objetivos de racionalización del gasto

- Indicador coste afiliado mes: Consiguieron la reducción establecida en dicho indicador todas las Comunidades Autónomas. El INGESA no obtuvo reducción en este apartado.
- Otros indicadores (Incidencia, Prevalencia y días IT/afiliado): consiguieron la reducción establecida en dichos indicadores todas las Comunidades Autónomas. El INGESA alcanzó la reducción establecida en los indicadores de prevalencia e incidencia, mientras que en el indicador días IT/Afiliado no obtuvo reducción.

Durante el mes de diciembre de 2013, se ha efectuado la liquidación del Convenio de colaboración para el control de la IT firmado entre el Ministerio de Empleo y Seguridad Social y el INGESA correspondiente al año 2013, de acuerdo con lo establecido en la Cláusula Cuarta del citado Convenio. El grado de cumplimiento alcanzado por el INGESA se especifica en el Cuadro 2.28



Grado de cumplimiento de los objetivos del programa de actividades establecido para el INGESA en el convenio de colaboración para el control de la I.T. durante el año 2013

Cuadro 2.28

Informa-tización (en %)	Emisión informes médicos (en %)	Duraciones Estándar/ óptimas (en %)	Gestión de propuestas de alta Mutuas (en %)	Gestión de disconfor-midades art. 128 (en %)	Acceso telemático a historias clínicas (en %)	Pruebas comple-mentarias (en %)	Formación información (en %)	Implicación de las Unidades. Objetivos específicos (en %)
63,50	48,67	50,00	94,75	100,00	87,50	100,00	35,00	100,00

Grado de cumplimiento de los objetivos de racionalización del gasto establecido para el INGESA en el convenio de colaboración para el control de la I.T. durante el año 2013

Coste/Afiliado/mes	Incidencia (en %)	Prevalencia (en %)	Reducción días IT (en %)	Procesos de corta duración (en %)
100,00	100,00	100,00	100,00	98,10

■ Controles de IT realizados por la unidades médicas del INSS.

El número de citaciones a reconocimiento médico efectuadas por el INSS, durante el año 2013, en procesos en los que no se han agotado 365 días, asciende a 468.690.

Como consecuencia se han producido 96.481 altas médicas previas a la fecha del reconoci-miento. Se han realizado 280.298 reconocimien-tos médicos, cifra inferior a la del ejercicio 2012 (332.083). Estos reconocimientos han dado como resultado que en 245.389 procesos se ha confirmado la baja y en 34.909 se ha extinguido la prestación. De estos últimos procesos extingui-dos, 3.919 se ha concluido la prestación con el inicio de un expediente de Incapacidad Perma-nente. Además a 789 perceptores se les ha extin-guido la prestación por no comparecer a recono-cimiento.

■ Controles médicos realizados por los Servicios Públicos de Salud de Cataluña.

En las cuatro provincias de este Instituto pertene-cientes a la Comunidad de Cataluña, en las que no se ha constituido el EVI, ni han sido dotadas de Inspectores Médicos, el control de la incapa-cidad temporal se lleva a cabo coordinadamente con el Institut Català d'Avaluacions Mèdiques (ICAMS). Las actuaciones de control se realizan a través de una selección de los procesos de IT que

el INSS estima que deben ser revisados, y se envían a las Inspecciones Médicas provinciales al fin de que analicen la situación clínica del per-ceptor de IT.

Como resultado de esta medida, en Cataluña se citado a reconocimiento médico un total de 60.380 perceptores de la prestación de IT antes del cumplimiento de los 365 días. Como conse-cuencia de estas citaciones a revisión médica, se han producido, durante el ejercicio, un total de 11.128 altas médicas previas a la fecha del reco-nocimiento. A su vez se han revisado un total de 39.549 procesos de incapacidad, de los que 8.479 han concluido con alta médica, 2.060 con propuesta de incapacidad permanente y en 29.010 se estimó continuar en la situación de incapacidad temporal. Además a 742 perceptores se les ha extinguido la prestación por no compa-recer a reconocimiento.

■ Ejercicio de la competencia establecida en el Artículo 128.1.a) del texto refundido de la Ley General de Seguridad Social.

Los resultados obtenidos en las 48 direcciones provinciales con procedimiento EVI fueron los siguientes: En el 49,57% de los procesos revisa-dos se determinó la prórroga del proceso de IT, en un 27,34% el alta médica y en el 23,09% la apertura del expediente de Incapacidad Perma-nente.



Por lo que respecta a los resultados de las cuatro provincias catalanas (procedimiento CEI), en el 61,16% de los procesos revisados se determinó la prórroga del proceso de IT, en un 22,10% el alta médica y en el 16,74% la apertura del expediente de Incapacidad Permanente.

Por tanto, el resultado global del ejercicio de la competencia en todo el territorio nacional ha sido el siguiente: en el 51,43% de los procesos revisados se determinó la prórroga del proceso de IT, en un 26,50% el alta médica y en el 22,07% la apertura del expediente de Incapacidad Permanente.

Protección familiar por hijo a cargo (PF)

- Control de perceptores de la prestación de Protección familiar por hijo a cargo

En mayo de 2013, se ha efectuado el primer control de rentas de beneficiarios de prestaciones familiares por hijo a cargo no discapacitados en colaboración con la Agencia Estatal de la Administración Tributaria y las Haciendas Forales. Se han cruzado y sometido a control los datos identificativos de 983.205 personas, lo que supone haber realizado el control a 640.983 familias. Del resultado de dicho cruce a un total de 21.813 perceptores o familias se les ha dado de baja en la prestación por superar los límites de renta establecidos. El pago de la prestación de protección familiar se mantiene para los hijos discapacitados y se han dado de baja a los hijos capaces que están sometidos a rentas cuando se supera el límite de ingresos. Del total de las bajas se ha rehabilitado a un total de 1.722 perceptores.

En el mes de octubre se ha efectuado un segundo cruce de control de rentas con los datos de protección familiar y los datos de la renta ya consolidados, tanto de la Agencia Estatal de la Administración Tributaria como con cada una de las Haciendas Forales. Se han cruzado los datos identificativos de 1.023.079 personas, lo que supone haber realizado el control a 663.535 perceptores o familias. Del resultado de dicho cruce un total de 9.173 familias perceptoras han sido dadas de baja en la prestación.

2.5.2 Actividades de la Inspección de Servicios

Plan de actividades

El plan de actividades de la Inspección de Servicios para el año 2013, tomó como punto de partida los criterios de actuación del Instituto, con el fin de acomodar sus actuaciones y vincularlas a los objetivos de dichos criterios.

En apoyo a los objetivos institucionales se han realizado un conjunto de actuaciones dirigidas fundamentalmente a los siguientes aspectos:

- Verificación de la fiabilidad de los sistemas de control en las áreas de gestión más sensibles al fraude e impulso de actividades en aquellos sistemas, así como la adecuación de la actuación administrativa a los procedimientos establecidos.
- Análisis de la calidad técnica.
- Evaluación de la gestión de las Secretarías Provinciales.
- Valoración del estado de situación de las Direcciones Provinciales.
- Programa de colaboración con la Inspección General de Servicios del Ministerio de Empleo e Inmigración, en consideración a los objetivos derivados del Plan de Actuación elaborado por el Departamento.
- Despliegue y aseguramiento del modelo EFQM de excelencia.

Análisis de los sistemas de control

- Área de Incapacidades, Incapacidad Temporal e Incapacidad Permanente.

El objetivo de la actividad inspectora consistió en evaluar la situación de la Dirección Provincial respecto a la gestión de Incapacidad Permanente, en su vertiente médica y administrativa. Se realizaron 7 visitas de inspección, llevadas a cabo de forma conjunta por una inspectora de servicios y una inspectora médica jefe, destinada en la Subdirección General de Coordinación de Unidades Médicas.

- Deudores por prestaciones percibidas indebidamente.

El programa de inspección consistió en el análisis del procedimiento de gestión de las deudas



contraídas por los perceptores de pensiones y subsidios, con especial atención al estado de las deudas sin movimientos. Se han realizado 8 visitas de inspección.

● Ley Orgánica de Protección de Datos.

El programa desarrollado tuvo por finalidad constatar, analizar y evaluar en las Direcciones Provinciales de este Instituto, el cumplimiento de la normativa en materia de protección de datos de carácter personal. Se realizaron 5 visitas de inspección.

Se han alcanzado las previsiones establecidas para este apartado en un 54,05%, al haberse realizado 20 visitas de las 37 programadas.

Análisis de la calidad técnica

● Seguro escolar.

El objetivo del programa fue analizar la gestión de las prestaciones que concede dicho régimen. En el pasado año se realizaron 4 visitas de inspección.

● Procedimientos de administración electrónica.

El objeto del programa es el análisis del nivel de desarrollo y correcta aplicación de los diferentes procedimientos de administración electrónica, con especial atención a los trámites ofrecidos por la entidad en la sede electrónica de la Seguridad Social. Se realizó 1 visita de inspección. Además, en relación con este programa, se llevaron a cabo 3 visitas de colaboración con la Inspección General del Ministerio.

Se han alcanzado las previsiones establecidas para este apartado, en un 35,71%, al haberse realizado 5 visitas de las 14 programadas.

Evaluación de la gestión de las Secretarías Provinciales

● Área económico-financiera.

El objetivo de la actividad inspectora es valorar el nivel de cumplimiento de la normativa vigente en materia de contratación administrativa, en presencia de los entornos físico, tecnológico, humano, funcional y procedimental que lo posibilitan. Se realizaron 7 visitas de inspección.

Se han alcanzado las previsiones establecidas para este apartado, en un 53,84%, al haberse realizado 7 visitas de las 13 programadas.

Análisis y valoración del estado de situación de las Direcciones Provinciales

● Estado de situación de las Direcciones Provinciales.

A través de este programa se establece una visión genérica de la totalidad de los aspectos que conforman una dirección provincial: estructurales, humanos, funcionales y organizativos. Se ha realizado 1 visita de inspección.

● Visitas extraordinarias.

Se han llevado a cabo 2 actuaciones extraordinarias.

Se han alcanzado las previsiones establecidas para este apartado, en un 50%, al haberse realizado 3 visitas de las 6 programadas.

Programa de colaboración con la Inspección General de Servicios del Ministerio de Empleo y Seguridad Social

En los programas desarrollados conjuntamente con la Inspección General de Servicios del Ministerio de Empleo y Seguridad Social, se han realizado y evaluado los programas "Procedimientos de Administración Electrónica" y "Análisis de la gestión de los CAISS". Se llevaron a cabo un total de 6 visitas de inspección.

La diferencia entre la planificación efectuada y las actuaciones realizadas se debe fundamentalmente a la priorización en materia de formación y despliegue del Modelo Europeo de Gestión de Calidad (EFQM) y a la asunción de mayores competencias en el control de las auditorías, conforme a la Ley Orgánica de Protección de Datos.

Otras actividades

● Impulso de la actuación de la sección de investigación de la Seguridad Social

En cumplimiento de la normativa vigente, la Inspección de Servicios del Instituto ha impulsado la actuación de la Sección de Investigación de la Seguridad Social en todos aquellos supuestos en que se han detectado actividades presuntamente delictivas y que pudieran afectar al Instituto. Durante 2013 se llevaron a cabo 14 actuaciones en este sentido.



► Gestión y trámite de denuncias

Se han tramitado denuncias presentadas por particulares sobre asuntos que afectan al Instituto, realizándose las correspondientes verificaciones a través de las direcciones provinciales. En el año de referencia se tramitaron 28 denuncias.

► Valoración del grado de cumplimiento de los Criterios de Actuación de la Dirección General del INSS

Durante el presente año y con carácter trimestral, se ha valorado el grado de cumplimiento de los Criterios de Actuación del Instituto correspondientes a las distintas Subdirecciones Generales así como a la Secretaría General, a efectos de su comunicación a los órganos de seguimiento y control del INSS (Consejo General y Comisión Ejecutiva del Consejo General).

Actuaciones Inspectoras. Ejercicio 2013

Cuadro 2.29

PROGRAMAS	DD. PP.	Actuaciones Inspectoras		
		Programadas	Realizadas	% Ejecución
Análisis de los sistemas de control				
Área de Incapacidades I.T é I.P.	Almería, Asturias, Barcelona, Burgos, Navarra, Zamora y Zaragoza.	37	20	54,05%
Deudores por prestaciones percibidas indebidamente	Alicante, Castellón, Cádiz, Girona, Granada, Madrid, Pontevedra y Tenerife.			
Ley Orgánica de Protección Datos	Cantabria, Huelva, Las Palmas, Murcia y Bizkaia.			
Análisis de la Calidad Técnica				
Seguro Escolar	Málaga, Navarra, Salamanca y Sevilla.	14	5	35,71%
Procedimientos Administración Electrónica	Gipúzkoa			
Evaluación de la gestión de las Secretarías Provinciales				
Área Económico-financiera	Álava, Badajoz, Barcelona, Córdoba, Huelva, A Coruña y Valencia.	13	7	53,85%
Valoración del estado de situación de las Direcciones Provinciales				
Estado de situación de Direcciones Provinciales	Cuenca	6	3	50,00%
Visitas extraordinarias	Alicante y Barcelona			
Colaboración con la Inspección General de Servicios del Ministerio de Empleo y Seguridad Social				
Procedimiento de Administración Electrónica	Alicante, Tarragona y Bizkaia	3	6	100,00%
CAISS	Barcelona, Baleares y Madrid	3		
TOTAL VISITAS DE INSPECCIÓN		76	41	53,95%
AUTOEVALUACIÓN E.F.Q.M.	Álava, Alicante, Almería, Asturias, Barcelona, Burgos, Cáceres, Cádiz, Cantabria, Ciudad Real, Córdoba, Cuenca, Girona, Granada, Guadalajara, Jaén, A Coruña, Las Palmas, León, Lugo, Pontevedra, Salamanca, Sevilla, Teruel, Toledo, Valencia y Zaragoza.	12	27	225,00%
INSPECCIONES DE VERIFICACIÓN DE INSTRUCCIONES				
Seguimiento de Instrucciones	Alicante, Almería, Asturias, Badajoz, Barcelona, Burgos, Cádiz, Castellón, Córdoba, Girona, Granada, Guipúzcoa, Huelva, Las Palmas, Madrid, Murcia, Navarra, Pontevedra, Salamanca, Sevilla, Vizcaya, Zamora y Zaragoza	0	23	-



2.5.3 Medidas en materia de Protección de datos de carácter personal (LOPD)

Auditorías bienales en materia de protección de datos de carácter personal en ficheros locales del INSS

El objetivo de estas actuaciones es llevar a cabo el proceso de auditoría bienal de los ficheros que contienen datos de carácter personal con medidas de seguridad media y alta, para dar cumplimiento a lo establecido en los artículos 96 y 110 del Real Decreto 1720/2007, de 21 de diciembre, por el que se aprueba el Reglamento de desarrollo de la Ley Orgánica 15/1999, de 13 de diciembre, de Protección de Datos de carácter personal.

Las actividades a destacar en el año 2013 han sido

- Culminación del procedimiento de auditoría de los ficheros de Direcciones Provinciales con nivel de seguridad medio y alto.
- El número de ficheros auditados en 2013 fue de 934, de un total de 1.212, lo que representa el 77,06% de los ficheros auditables, y el cumplimiento del objetivo, que para el conjunto del año, estaba establecido en el 75% (40% en el primer semestre y 35% en el segundo).

- Se han generado 52 informes finales de auditoría, en los que se relacionan las incidencias detectadas y las propuestas de mejora para su subsanación.
- Se ha desarrollado un curso presencial, impartido por funcionarios de la Gerencia de Informática de la Seguridad Social, al que han asistido todos los inspectores del Área de Inspección de Servicios, así como responsables de protección de datos de otras Subdirecciones Generales.

Auditorias de accesos a través del sistema de confidencialidad SILCON

Se ha efectuado el control mensual de las auditorías realizadas por las Direcciones Provinciales y por los responsables de las distintas Subdirecciones Generales, respecto de los accesos efectuados por los funcionarios, a través de SILCON.

Auditorias de accesos al Servicio de Verificación de Datos de Residencia (SVDR)

A petición del Instituto Nacional de Estadística INE se ha llevado a cabo la auditoría de las consultas efectuadas por la Entidad al SVDR, desde el 2 de marzo de 2012, hasta el 1 de marzo de 2013.



- 3.1 Actuaciones en materia de calidad y comunicación interna
- 3.2 Ordenación normativa y asistencia jurídica
- 3.3 Estudios económicos

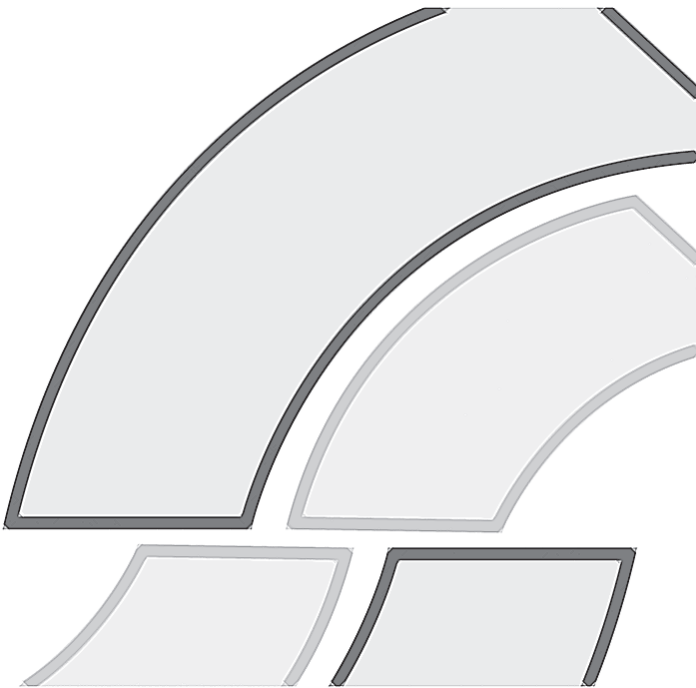

3

Apoyo técnico y asesoramiento



3. Apoyo técnico y asesoramiento

3.1 Actuaciones en materia de calidad y comunicación interna

3.1.1 Calidad de los servicios de atención e información

El sistema de medición de la calidad de los servicios, implantado por el Instituto en el año 1996, se basa en el modelo SERVQUAL. Según este modelo la calidad percibida es un criterio cuantitativo que mide lo que el cliente percibe respecto a sus expectativas o deseos acerca del servicio y se estructura en cinco características genéricas o dimensiones que engloban todos los componentes de la prestación del servicio.

Desde la implantación del modelo se ha actualizado periódicamente la encuesta de expectativas de calidad para revisar la información sobre el nivel de exigencia de nuestros clientes en cada uno de los componentes de nuestros servicios.

Los valores obtenidos como resultado de la encuesta de expectativas realizada en 2008, en cada una de las cinco dimensiones, se recogen en el cuadro 3.1

Definición y valoración de las dimensiones de la calidad del servicio
(Encuesta de expectativas)

Cuadro 3.1

Dimensiones	Contenido	Valoración de expectativas (escala de 0 a 10)	
		Pensiones	Subsidios
Capacidad de respuesta	Es la disposición para ayudar al usuario y proporcionarle un servicio ágil	7,68	7,67
Atención individualizada	Comprender sus necesidades y encontrar la respuesta más adecuada	7,42	7,45
Fiabilidad	Es la habilidad para realizar el servicio prometido de forma cuidadosa	7,48	7,25
Seguridad	Es la competencia y trato dispensado por el funcionario dirigidos a inspirar credibilidad y confianza	7,58	7,57
Elementos materiales	Son la oferta visible del servicio (instalaciones físicas, equipos, comunicaciones)	6,10	6,08

En el año 2013 se ha continuado realizando la encuesta continua a los nuevos perceptores de prestaciones económicas, enviando por correo postal los cuestionarios de evaluación del servicio recibido, junto con las resoluciones de los expedientes aprobados de pensiones y subsidios. También se ha realizado una encuesta puntual al segmento de solicitantes de Información General, mediante la entrega personal en los CAISS de 50.000 cuestionarios.

A lo largo del año, se han analizado un total de 165.065 cuestionarios, de los que 99.319 corres-

ponden a nuevos perceptores de pensiones, solicitadas presencialmente: 55.955 a nuevos perceptores de subsidios solicitados también por este canal; 209 correspondientes a prestaciones solicitadas telemáticamente y 9.582 a solicitantes de Información General. Del análisis y tratamiento de los datos de estos cuestionarios de evaluación se obtienen los resultados sobre la calidad de los servicios, desagregados por dimensiones, que figuran en los gráficos 3.1 y 3.2, en los que asimismo se hace figurar la valoración de las expectativas del servicio que tienen cada grupo de usuarios encuestados.



Gráfico 3.1
Evolución de la calidad de los servicios
Nuevos perceptores de prestaciones. Año 2013
PENSIONES

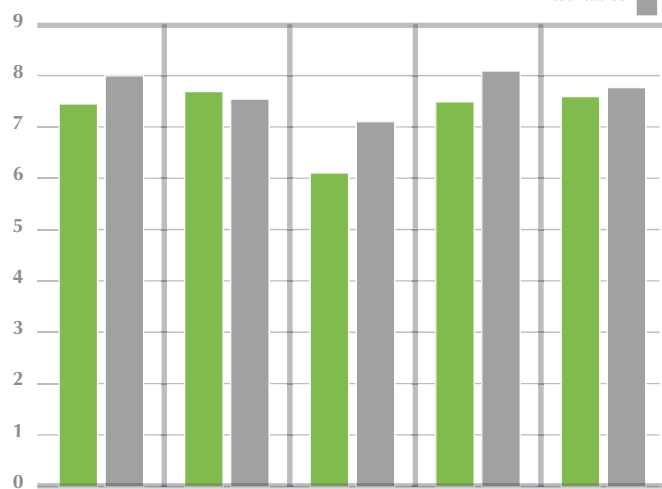

SUBSIDIOS



Gráfico 3.2
Evolución de la calidad de los servicios. Año 2013
SOLICITANTES DE INFORMACIÓN GENERAL



Estudio de análisis de la demanda y del grado de satisfacción de los usuarios de los servicios que presta el INSS

De acuerdo con las instrucciones del Real Decreto 951/2005, de 29 de julio, en su "Programa de análisis de la demanda y de evaluación de la satisfacción de los usuarios", que establece una periodicidad en este tipo de estudios, y dado el tiempo transcurrido desde la realización de la última encuesta de expectativas, en el año 2013 se llevó a cabo un nuevo estudio para actualizar la información sobre el nivel de exigencia de nuestros clientes en cada uno de los componentes de nuestros servicios.

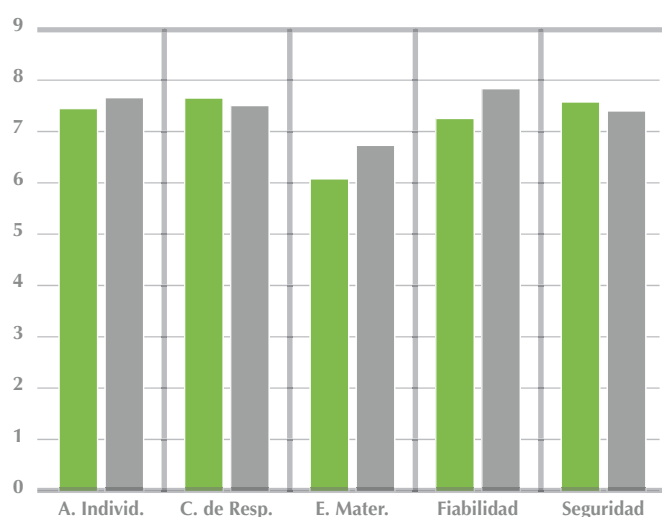
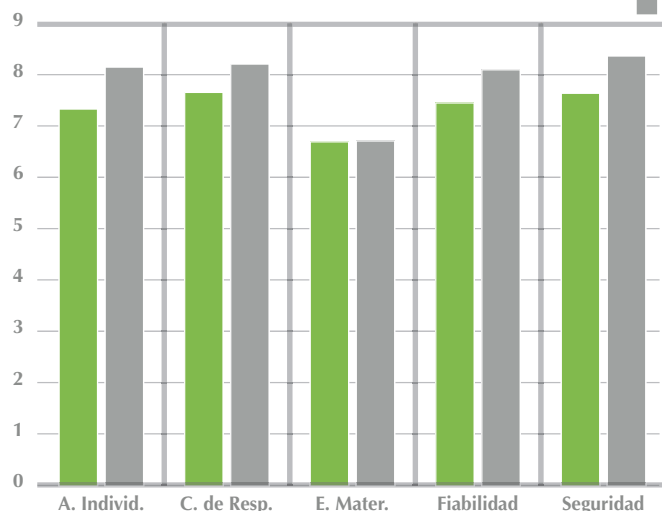
El estudio realizado incluyó los siguientes aspectos:

- Un primer trabajo de investigación, mediante un grupo externo de discusión, para conocer los aspectos relacionados con las necesidades de los usuarios, de tal forma que se puedan establecer estándares de calidad vinculados con la misión y objetivos del Instituto.
- Una encuesta sobre análisis de la demanda, para detectar las necesidades y expectativas de los usuarios acerca de los aspectos esenciales del servicio. Se realizaron un total de 1456 encuestas a usuarios potenciales de los servicios de atención presencial del INSS, en 18 CAISS distribuidos por el territorio nacional.
- Redacción y diseño de los nuevos cuestionarios, diferenciados en atención a los segmentos de público objetivo (Solicitantes de información general, Nuevos perceptores de prestaciones y Pensionistas), que se implantarán a partir de enero de 2014 para medir la percepción que tienen los ciudadanos sobre los servicios que presta el INSS.
- Verificación de forma objetiva del cumplimiento de una serie de estándares de calidad de los servicios ofrecidos por los Centros de Atención e Información de la Seguridad Social (CAISS), mediante la técnica del Cliente Misterioso. En total se realizaron 50 visitas del Cliente Misterioso donde se analizaron una serie de parámetros como el funcionamiento del servicio de cita previa, tiempos de espera, calidad de la información, instalaciones y atención en la oficina.



Entre los resultados de este estudio cabe destacar:

- El Índice Global de Calidad de las expectativas de los usuarios es de 7,41 puntos sobre 10, lo que indica un elevado nivel de exigencia respecto a los aspectos analizados.
- El segmento más exigente es el de solicitantes de subsidios, mientras que los solicitantes de información general serían los más tolerantes.
- La Fiabilidad es la dimensión con mayor peso relativo, seguida de Atención Individualizada, Seguridad, Capacidad de respuesta y Elementos materiales, por este orden de importancia relativa
- Las valoraciones de los distintos canales de contacto con el INSS son todas ellas favorables, siendo la Sede Electrónica el canal mejor valorado.

3.1.2 Actividades sobre autoevaluación EFQM

Plan de actividades

Durante el año 2013 se llevó a cabo un exhaustivo plan de formación de formadores en materia de calidad destinado a los inspectores de servicios, que posteriormente impartieron la formación a 27 Direcciones Provinciales, tanto sobre la realización de la autoevaluación, como sobre la implantación de la mejora continua a través de la capacitación y asesoramiento, según el Modelo Europeo de Gestión de Calidad, E.F.Q.M.

Desarrollo de actividades

Cuatro funcionarios de la Secretaría General han obtenido los títulos de "Evaluador EFQM nivel básico y nivel Acreditado".

3.1.3 Control y seguimiento de las Quejas y Sugerencias

En cumplimiento de lo establecido en el Capítulo IV del Real Decreto 951/2005, de 29 de Julio, por el que se establece el Plan para la mejora de la calidad de los servicios públicos, la Inspección de Servicios ha llevado a cabo el seguimiento y control de las quejas y sugerencias que afectan a las unidades administrativas, tanto de servicios centrales como periféricos.

En aplicación de lo establecido en la Guía 2013 para la Gestión de las Quejas y Sugerencias, publicada por la Agencia de Evaluación y Calidad, se ha dictado la Circular 5/2013, de 26 de diciembre, por la que se establece el procedimiento para la aplicación y desarrollo del programa de quejas y sugerencias, en el INSS.

Durante el año 2013 se ha emitido el informe anual del año 2012, así como los informes correspondientes a los tres primeros trimestres del año 2013.

En el año se han presentado un total de 2.947 quejas, de las que 2.758 son propias del Instituto, 154 ajenas y 35 han sido anuladas.

En cuanto a las sugerencias, se han presentado 87 de las cuales 83 corresponden al INSS, 3 son ajenas y 1 ha sido anulada

3.1.4 Seguimiento de los compromisos de la Carta de Servicios

De acuerdo con lo establecido en el Capítulo III del Real Decreto 951/2005, de 29 de julio, por el que se regulan las Cartas de Servicios en la Administración General del Estado, la Inspección de Servicios ha mantenido el análisis, seguimiento y control de los compromisos contenidos en la Carta de Servicios del Instituto.

Durante el año 2013 se ha emitido el informe anual correspondiente al 2012 y se ha procedido a su remisión a la Inspección General de Servicios del Ministerio de Empleo y Seguridad Social.

En el ejercicio 2013, se ha seguido editando y distribuyendo a las direcciones provinciales ejemplares de la Carta de Servicios en castellano y en lenguas vernáculas.

3.1.5 Actividades en materia de premios de reconocimiento

La Inspección de Servicios del Instituto siguió en el año 2013 ejerciendo sus competencias en el ámbito de los premios convocados por la Dirección General, para el reconocimiento a las actuaciones realizadas por las personas que integran la organización. Los premios convocados fueron a la Excelencia y a las Prácticas de Mejora, habiéndose presentado quince solicitudes a los premios sobre Prácticas de Mejora y una, de la Dirección Provincial de Málaga, a los de Excelencia.



3.1.6 Actividades en materia de comunicación interna

En materia de comunicación, durante el año 2013, se ha continuado con el desarrollo del Plan de Comunicación de la Entidad, comenzando la implementación de las acciones contenidas en el Plan de Comunicación elaborado en 2012, como son: refuerzo de la imagen institucional de la Entidad, fomento del liderazgo y de la comunicación, incremento de la participación de los empleados y en consecuencia, impulso de la gestión del conocimiento y actuaciones de sensibilización dirigidas a los empleados sobre responsabilidad social corporativa.

En lo que se refiere a los objetivos propuestos para el año 2013, algunos de los aspectos a abordar fueron:

- Mejorar el conocimiento y aplicabilidad de la intranet corporativa.
- Potenciar el compromiso ético de los empleados de la entidad con la sociedad.
- Garantizar una dirección participativa en las direcciones provinciales y en los CAISS.
- Impulsar la utilización de las tecnologías de la información y de la comunicación del INSS.

Para el cumplimiento de estos objetivos se han realizado las siguientes actividades:

- Fomento de la comunicación ascendente, descendente y horizontal, con la convocatoria de reuniones interdepartamentales con los equipos directivos y con los responsables de los centros de atención e información de la Seguridad Social. Durante el año 2013 se han celebrado más de 690 reuniones de los equipos directivos con la publicación en la intranet de la correspondiente acta, y más de 334 reuniones con los responsables de los CAISS.
- Actualización de la información publicada en las intranets provinciales referida al seguimiento de objetivos, organigramas y protección de datos de carácter personal.
- Se han llevado a cabo 110 acciones de difusión sobre navegación, contenidos y aplicaciones de la intranet.

- Mejora de los sistemas de difusión de la información y de transferencia del conocimiento, mediante la emisión de una encuesta de satisfacción dirigida a los empleados del INSS.

Esta encuesta de satisfacción ha superado el porcentaje mínimo requerido de participación (15%) de la plantilla, habiendo sido contestada por 3.401 empleados, lo que sitúa el porcentaje de respuesta en el 34,4%.

- Creación de 424 puntos de acceso gratuitos a la página web y a la sede electrónica de la Seguridad Social en los CAISS de las 52 provincias.
- Se han celebrado 102 jornadas, de ellas 52 dirigidas a empleados y 50 a ciudadanos, con el fin de lograr un mayor conocimiento sobre la información y servicios que ofrece la página web y la sede electrónica de la Seguridad Social.

Intranet

Los principales objetivos de esta plataforma de información y comunicación interna, son:

- Consolidar la intranet corporativa como el canal óptimo de comunicación de los empleados del INSS.
- Generar cultura organizativa y compartir conocimientos.
- Apoyar el conocimiento de las funciones inherentes al puesto de trabajo.
- Proyectar la imagen de la entidad hacia los empleados.
- Simplificar y mejorar los procesos y eliminación del soporte papel.

En el transcurso de 2013 hay que destacar las siguientes actuaciones:

- Funciones de coordinación de los contenidos de la intranet de la Seguridad Social: Se ha celebrado una reunión de la comisión de coordinación de contenidos, se han “liberado” y actualizado un total de 81 páginas webs, se han publicado 913 contenidos nuevos y se han llevado a cabo 483 actualizaciones de aplicaciones de la intranet de la Seguridad Social e intranet corporativa.



- ▶ Funciones de coordinación de la intranet del INSS.
- ▶ Se han suscrito 75 convenios y /o acuerdos con distintos organismos y entidades; entre los más destacados cabe señalar: el convenio de colaboración entre el INSS y el departamento de empleo y políticas sociales del País Vasco para la cesión de información a la inspección de trabajo del País Vasco, el convenio con el INE sobre intercambio y utilización de información del padrón, los convenios suscritos con diversas universidades, con la Sociedad Española de Oftalmología o los convenios suscritos con diversos ayuntamientos entre los que se sitúa el de Jerez de los Caballeros en Badajoz o el de Tres Cantos en Madrid.
- ▶ Desde un punto de vista cuantitativo, los principales indicadores son los siguientes:
 - ▶ 84.235.230 accesos totales a la Intranet de la Seguridad Social en 2013.
 - ▶ 29.688.274 accesos a las aplicaciones de la intranet de la Seguridad Social y 54.546.956 accesos a los contenidos estáticos.
 - ▶ 3.716 novedades publicadas en la intranet corporativa del INSS (que incluyen las de las direcciones provinciales) y 5.037 novedades en el ámbito de la intranet de la Seguridad Social.
 - ▶ Se han gestionado 394 incidencias.
 - ▶ Se han contestado 720 quejas/sugerencias formuladas por los empleados del INSS a través del Buzón de quejas y sugerencias de la intranet.

3.2 Ordenación normativa y asistencia jurídica

Las actividades de carácter jurídico desarrolladas por el INSS en relación con la acción protectora comprenden, con carácter general, la sistematización y ordenación normativa; la elaboración de informes jurídicos y estudios; las actuaciones en el área internacional de las prestaciones y, finalmente, todo tipo de funciones relacionadas con el régimen jurídico de la gestión de las prestaciones

3.2.1 Proyectos normativos

Ha venido prestándose el habitual apoyo y colaboración, requeridos en el ámbito técnico-jurídico por las distintas instancias reguladoras que afectan a la Seguridad Social, en la elaboración de proyectos normativos. Entre los que se han tramitado, a lo largo de 2013, merecen destacarse los siguientes:

- ▶ Proyecto de Ley por la que se modifica la Ley General de la Seguridad Social, texto refundido aprobado por el Real Decreto legislativo 1/1994, de 20 de junio, la Ley de Clases Pasivas del Estado, texto refundido aprobado por Real Decreto-legislativo 670/1987, de 30 de abril, y la Ley de Enjuiciamiento Criminal, en relación con la pérdida de la condición de beneficiario de las prestaciones por muerte y supervivencia por homicidio doloso, en cualquiera de sus formas, del causante de la prestación.
- ▶ Proyecto de Real Decreto por el que se regulan determinados aspectos de la gestión y control de los procesos por Incapacidad Temporal en los primeros trescientos sesenta y cinco días de su duración.
- ▶ Enmiendas y propuestas normativas para su inclusión en el Proyecto de Ley de Presupuestos Generales del Estado para el año 2014. (Ley 22/2013, de 23 de diciembre). Han afectado principalmente a la prestación por Incapacidad Temporal.
- ▶ Proyecto de Orden por la que se regulan determinados procedimientos especiales para el desarrollo y aplicación de lo previsto en el Real Decreto 1192/2012, de 3 de agosto, por el que se regula la condición de asegurado y de beneficiario a efectos de la Asistencia Sanitaria en España, con cargo a fondos públicos, a través del sistema nacional de salud.



- ▶ Proyecto de Real Decreto-Ley 11/2013, de 2 de agosto, para la protección de los trabajadores a tiempo parcial y otras medidas urgentes en el orden económico y social.
- ▶ Proyecto de Real Decreto por el que se regulan las obligaciones de la Administración de la Seguridad Social y de otras entidades ajenas para hacer efectivo el acceso de los trabajadores a una información personalizada sobre su futuro derecho, respectivamente, a la jubilación ordinaria de la Seguridad Social y a otros instrumentos de carácter complementario o alternativo.
- ▶ Circular sobre Instrucciones para la aplicación del Real Decreto 1045/2013, de 27 de diciembre, sobre revalorización de pensiones del sistema de la Seguridad Social y de otras prestaciones sociales públicas para el ejercicio 2014.

Asimismo, mediante disposición interna, se han dictado 5 Circulares y 4 Oficios-Circulares, para regular aspectos puntuales de la gestión encomendada al INSS.

3.2.2 Informes jurídicos emitidos y estudios realizados

Durante el 2013, las áreas que participan en las unidades de apoyo y asesoramiento del INSS, han realizado diversos informes y estudios sobre las materias que afectan a las competencias de la Entidad. Estos informes y estudios se refieren a cualquier proyecto de norma y/o a cualquier materia que verse sobre Seguridad Social o, de alguna manera, esté relacionada con ella.

Los informes se emiten a instancia de cualquier entidad pública, sea o no del ámbito de la Administración de la Seguridad Social, o privada, e incluso a instancia de particulares.

Los contenidos comprenden cualquier aspecto relacionado con la gestión de las prestaciones del sistema de la Seguridad Social.

3.2.3 Actuaciones en el área internacional

Las actividades que se llevan a cabo desde el Área Internacional se encuadran en tres ámbitos:

Reglamentos de Seguridad Social de la Unión Europea, Convenio Multilateral Iberoamericano de Seguridad Social, y Convenios Bilaterales, y son, a grandes rasgos, las siguientes:

- ▶ Reuniones: Se celebran con instituciones de otros países y con organismos internacionales y tienen por objetivo desarrollar e interpretar de manera uniforme las normas internacionales de Seguridad Social por todos los Estados que deben aplicarlas.
- ▶ Cooperación en la elaboración de normas: Se elaboran informes sobre los proyectos de normas internacionales y nacionales. En los primeros se analizan las posibles repercusiones de la futura norma internacional en la seguridad social española, mientras que en los segundos se examina si los proyectos nacionales se adecúan la normativa internacional.
- ▶ Actividades en foros internacionales: Mediante éstas se pretende impulsar el conocimiento y estudio de los diversos sistemas de Seguridad Social.
- ▶ Asistencia técnica y administrativa para el mejor desarrollo, conocimiento y transparencia de la Seguridad Social en el marco internacional. En este contexto se dan instrucciones a las direcciones provinciales, se resuelven consultas (planteadas por otras instituciones, nacionales e internacionales, o por particulares), se elaboran criterios de interpretación jurídica y se actualiza la información sobre las normas internacionales de seguridad social publicada en la página web www.seg-social.es.

La actividad en el área internacional durante el año 2013 se ha desarrollado fundamentalmente en la asistencia a 48 reuniones y en la elaboración de 146 informes técnicos relativos a normas internacionales.

En el ámbito de la Unión Europea, del Espacio Económico Europeo y Suiza:

- ▶ Reuniones:
Se ha participado en las reuniones de la Comisión Administrativa de Coordinación de los Sistemas de Seguridad Social, y en las reuniones bilaterales con



la Comisión Europea y con organismos homólogos de otros Estados miembros.

► Informes técnicos:

Las actividades de cooperación en la elaboración de normas y de asistencia técnica y administrativa se llevan a cabo fundamentalmente mediante la elaboración de informes jurídico-técnicos y, en relación con las actividades del Tribunal de Justicia de las Comunidades Europeas, se analizan las cuestiones prejudiciales planteadas por los tribunales de diferentes Estados miembros.

En el marco bilateral o multilateral.

► Negociaciones de Convenios:

Se ha participado, mediante la asistencia a las sesiones de las mesas negociadoras y las reuniones previas con otras instituciones españolas, en las negociaciones con las autoridades competentes e instituciones responsables de los siguientes países:

- ▶ Colombia: Comisión mixta para adoptar una interpretación común de determinados artículos del Convenio con Colombia.
- ▶ India: primera ronda de negociaciones para el establecimiento de un Convenio bilateral.
- ▶ Senegal: se examinó la posibilidad del establecimiento de un Convenio de Seguridad Social entre ambos países.

En este contexto, se han emitido informes técnicos previos y posteriores a la negociación y se han formulado las observaciones correspondientes a los borradores de los Proyectos.

► Otras actividades:

Durante 2013, se han elaborado igualmente otros informes de carácter jurídico técnico, relativos a las siguientes cuestiones:

- ▶ Proyectos de Convenios bilaterales con: China, Nueva Zelanda, Moldavia y Turquía.
- ▶ Modificación de los Convenios con Canadá y con los Estados Unidos de América.
- ▶ Acuerdos Administrativos con Filipinas y la República Dominicana.
- ▶ Interpretación de los Convenios vigentes con Rusia y Ucrania.
- ▶ Proyecto de Memorando con Méjico.

En relación con otras Organizaciones Internacionales de Seguridad Social

► Asociación Internacional de Seguridad Social (AISS).

Se ha asistido a las Mesas Directivas, a la 31ª Asamblea General y a la 35ª Sesión del Consejo de la AISS, al Foro regional de Seguridad Social para Europa y al Foro mundial de la Seguridad Social.

► Organización Iberoamericana de Seguridad Social (OISS).

Se ha asistido al Comité Permanente de la Organización Iberoamericana de Seguridad Social (OISS).

3.2.4 Actividades relacionadas con el régimen jurídico de la gestión de prestaciones

En este ámbito, las actuaciones realizadas en el ejercicio 2013 se concretan en los siguientes aspectos:

- Consultas evacuadas sobre cuestiones puntuales de derecho sustantivo, para la resolución de expedientes de prestaciones en las distintas Direcciones Provinciales. Se han evacuado un total de 142 consultas
- Resoluciones adoptadas, por la Dirección General del Instituto Nacional de la Seguridad Social, sobre solicitudes de transformación de la pensión de incapacidad permanente total en cantidad a tanto alzado. Se han estimado 5 y se han desestimado 15.
- Criterios de aplicación de la legalidad vigente facilitados simultáneamente a todas las Direcciones Provinciales, destacando por su trascendencia los referidos a la doctrina elaborada por el Tribunal Supremo que es asumida por el Instituto, o los referidos a modificaciones normativas que alteran criterios administrativos anteriores o demandan la adopción de otros nuevos. Se han emitido 26 criterios
- Informes sobre consultas de entidades ajenas, de unidades de los servicios centrales, o a petición de la Dirección General de Ordenación de la Seguridad Social nuevos. Se han emitido un total de 41 informes.



- ▶ Informes sobre procedimientos de discrepancias de los centros de gestión con los reparos formulados por las Intervenciones delegadas en las Direcciones Provinciales de la Entidad. Se han emitido 21 informes.
- ▶ Se han tramitado 78 expedientes de responsabilidad patrimonial.

- ▶ Se han resuelto 364 recursos de alzada, frente a Resoluciones de la Direcciones Provinciales del INSS, por las que se imponen sanciones a empresarios, trabajadores por cuenta propia y asimilados, por infracciones en el orden social.

3.3 Estudios económicos

3.3.1 Actuaciones en el orden financiero-actuarial

Las actuaciones más relevantes en el año 2013 han sido:

- ▶ Cálculo de 100 expedientes de capitales coste, en relación a la consideración como cotizados de los períodos de actividad sacerdotal o religiosa a los sacerdotes o religiosos o religiosas de la Iglesia Católica secularizados, regulado en los Reales Decretos 1512/2009, de 2 de octubre, 2665/1998, de 11 de diciembre y 487/1998, de 27 de marzo.
- ▶ Cálculo de 162 expedientes sobre equivalentes actuariales relativos a transferencias recíprocas de derechos entre el sistema de previsión social del personal de las Comunidades Europeas y los regímenes públicos de previsión social por aplicación del Real Decreto 2072/1999, de 30 de diciembre.
- ▶ Cálculo de 11 expedientes de capitales coste, en relación a la consideración como cotizados de los períodos en los que los miembros de las corporaciones locales ejercieron con dedicación exclusiva su cargo político, con anterioridad a la inclusión en el Régimen General de la Seguridad Social, en aplicación del Real Decreto 1108/2007, de 24 de agosto.
- ▶ Cálculo de intereses legales en expedientes de responsabilidad patrimonial de la Administración, cálculos de intereses de demora en aplicación de la Ley 3/2004, de 29 de diciembre y cálculos de intereses relativos a sentencias judiciales en los que este Instituto es parte. El número de expedientes realizados ascendió a 76.

- ▶ Se han realizado 4 estudios socioeconómicos y de impacto económico de proyectos normativos promovidos desde el INSS

3.3.2 Actuaciones en el área estadística

Se mantiene la elaboración de estadísticas periódicas sobre los datos de la nómina de pensiones contributivas, entre las que destacan

- ▶ La incorporación, a través de Sede Electrónica, de una nueva aplicación informática: eSTADISS, que permite al ciudadano elaborar informes individualizados con los datos estadísticos del Sistema de Seguridad Social. En esta primera versión, está limitada a las nóminas mensuales de pensiones contributivas de los últimos 5 años.
Durante 2013, se han realizado las actividades necesarias para la progresiva mejora de este servicio, a fin de ampliar el número de años disponibles en las series cronológicas e incorporar a la aplicación otras áreas de información.
- ▶ Ampliación del volumen de datos estadísticos publicados en www.seg-social.es, con la creación de un apartado de "Histórico de estadísticas publicadas", en el que se mantienen disponibles para todos los usuarios los principales cuadros estadísticos publicados desde 2008 (hasta este momento, sólo se ofrecía información de la última nómina mensual).
- ▶ Se ha iniciado, en colaboración con la Dirección General de Ordenación de la Seguridad Social, una completa revisión de todos los ficheros esta-



dísticos actualmente existentes, a fin de acomodarlos a los cambios normativos de los últimos años. Dado el volumen de información existente, se continuará con este trabajo durante el año 2014.

- ▶ Asimismo, se han mantenido reuniones con la Subdirección General de Estadística del Ministerio de Empleo y Seguridad Social, a fin de coordinar los medios necesarios para realizar las publicaciones estadísticas sobre pensiones contributivas del Sistema de Seguridad Social, evitando duplicidades innecesarias y mejorando los resultados finales.
- ▶ Se ha participado en el desarrollo del Plan de Reutilización de la Información Pública, con la elaboración y publicación periódica, desde julio de 2013, de los datos estadísticos solicitados para este entorno por la Secretaría de Estado de la Seguridad Social.
- ▶ A lo largo de 2013 se han incorporado nuevos informes de elaboración mensual, que recogen observaciones sobre los principales datos del mes

de referencia así como sobre los datos acumulados desde enero:

- ▶ “Informe Ejecutivo”, con diferentes indicadores de la evolución de pensiones en vigor, movimientos de altas y bajas y pensionistas,
 - ▶ “Resumen Ejecutivo de Mínimos”, con información básica de la evolución de las pensiones complementadas a mínimos.
 - ▶ “Informe sobre la nómina de prestaciones familiares por hijo o menor acogido a cargo”, con un análisis de la evolución de estas prestaciones.
- ▶ Se ha dado respuesta a un total de 399 peticiones de información estadística, provenientes de distintos organismos públicos, se ha mantenido la colaboración con distintas unidades del Ministerio de Empleo y Seguridad Social y con el Banco de España, a los que se facilitan los datos necesarios para la elaboración de estadísticas propias; se han elaborado 12 informes mensuales sobre la evolución de las pensiones y uno extraordinario.

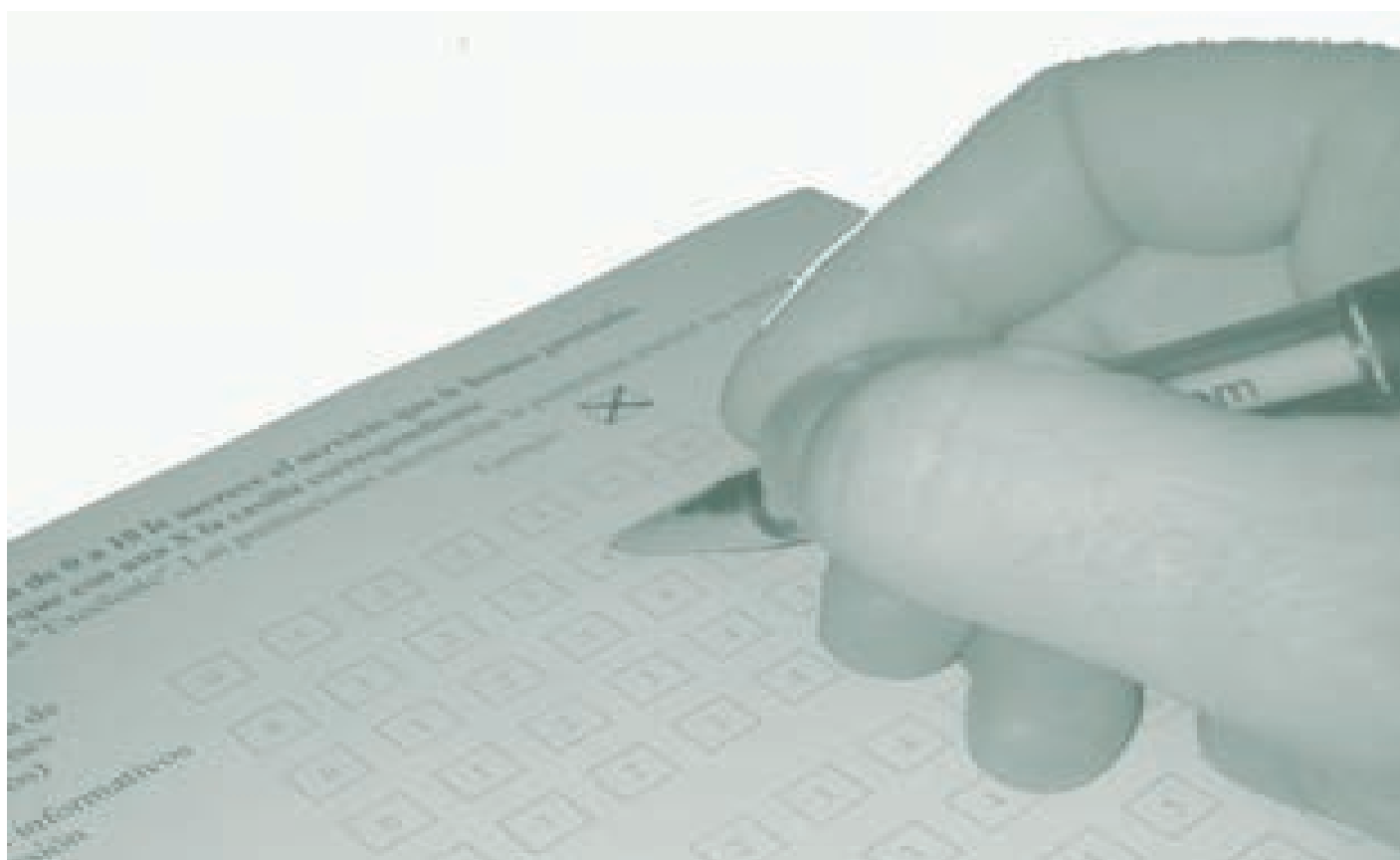

4.1 Actuaciones en el orden jurisdiccional en representación y defensa del INSS. Litigiosidad en general

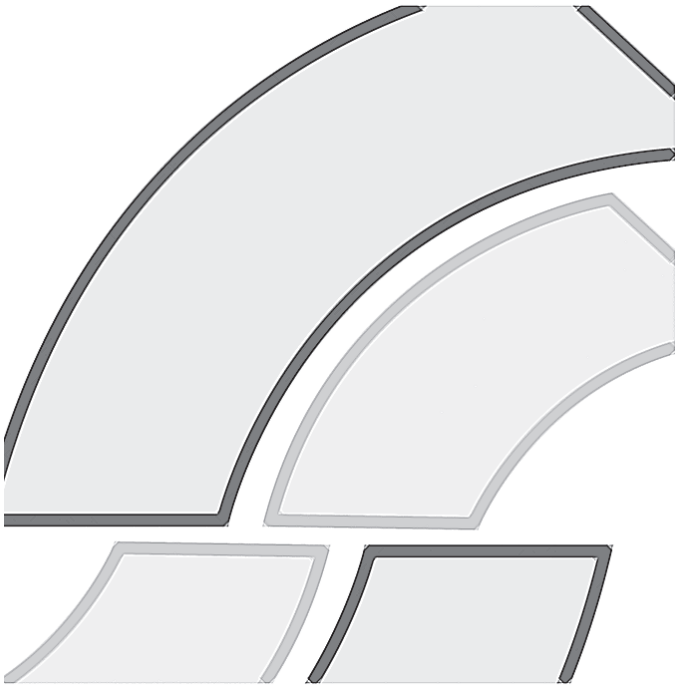

4

Actuaciones en el orden jurisdiccional

4. Actuaciones en el orden jurisdiccional

4.1. Actuaciones en el orden jurisdiccional en representación y defensa del INSS. Litigiosidad en general.

Al Servicio Jurídico de la Administración de la Seguridad Social le compete la asistencia jurídica de la Administración de la Seguridad Social, en el ámbito de las Entidades gestoras y Servicios comunes, consistente en el asesoramiento jurídico, así como en la representación y defensa de sus intereses.

4.1.1 Jurisdicción Social. Número de procesos y recursos

Procesos seguidos ante los Juzgados de lo Social

En el año 2013 se ha incrementado el número de los procesos iniciados ante los Juzgados de lo Social, pasando de 63.535 en 2012 a 71.608, lo que supone un incremento del 12,71%. El mayor volumen de procesos se ha registrado en las prestaciones de incapacidad permanente e incapacidad temporal.

Los procesos promovidos contra la Entidad, 71.294, han aumentado en un 12,82% respecto al año anterior. La mayor litigiosidad se sigue produciendo en el campo de las incapacidades, permanente y temporal, que suponen un 58,34% y un 20,63%, respectivamente, del total de procesos iniciados contra la Entidad.

En los procesos promovidos por la Entidad, 314, la litigiosidad ha experimentado un descenso del 7,92% respecto al año anterior, correspondiendo el mayor número de procesos a la prestación de incapacidad temporal.

Recursos de suplicación y casación

Por lo que se refiere al número de recursos de suplicación, los 22.929 presentados representan un descenso del 15,17% respecto a los 27.030 presentados el año anterior.

En cuanto a la distribución entre prestaciones, siguen siendo las situaciones de incapacidad, permanente y temporal, las que absorben la mayoría de estos recursos, representando el 84,28% de los interpuestos contra la Entidad y el 79,73% de los promovidos por la Entidad.

El número de los recursos de casación para unificación de doctrina presentados ha sido de 711, lo que significa un incremento del 30,22% respecto del año anterior. De ellos el 77,36% fueron promovidos contra la Entidad y el 22,64% por la Entidad.

Jurisdicción social.

Número de procesos y recursos

Cuadro 4.1

	Procesos iniciados	Recursos suplicación	Recursos casación
Incapacidad temporal	14.792	1.680	28
Incapacidad permanente	41.662	17.347	260
Riesgo durante el embarazo	105	37	2
Maternidad	339	78	8
Paternidad	26	5	
Prestaciones por hijo a cargo	55	33	2
Riesgo durante la lactancia	49	48	3
Jubilación	2.531	791	80
Jubilación parcial	464	101	22
Complementos a mínimos	94	37	3
Viudedad	1.648	667	98
Viudedad temporal	19	10	1
Orfandad	355	142	9
Viudedad/orfandad	163	85	7
Favor de familiares	280	80	8
SOVI	192	75	21
Síndrome tóxico	15	5	
Reintegro prestaciones sanitarias	117	46	3
Reg. Comunitarios y Conv. Internacionales	255	218	
Otras prestaciones	262	178	5
Personal	13	3	
Declaración de contingencia	488	632	34
Otras materias	719	160	93
Recargo por falta de medidas	1.469	396	24
Otros procedimientos administrativos	62		
Infracciones y Sanciones	127	8	
Asistencia Sanitaria	370	49	
Impugnación alta médica			
Fondo especial	1		
Revalorización de prestaciones	4936	18	
TOTAL	71.608	22.929	711



4.1.2 Sentencias notificadas a la Entidad

■ En primera instancia.

El número de sentencias notificadas a la Entidad, en procedimientos iniciados en los Juzgados de lo Social, ha sido de 46.212, que supone un descenso del 1,08% respecto a 2012. De la relación existente entre el número de sentencias y el de procesos iniciados ante los Juzgados de lo Social, se constata que se ha resuelto el 65% de las demandas.

■ En recursos de suplicación y casación.

El número de sentencias dictadas en recursos de suplicación, 22.266, disminuye en un 1,55% respecto a las dictadas el año anterior. Al poner en relación el número de recursos de suplicación presentados, 22.929, con el de sentencias recaídas en esta instancia, se observa que se resuelven el 97% de las demandas.

El número de sentencias dictadas en recursos de casación para la unificación de doctrina, 136, supone un descenso del 18,07% respecto a las dictadas el año anterior. En esta instancia se ha resuelto el 19% de los recursos presentados.

■ Relación entre el número de sentencias favorables y el número total de sentencias.

Las sentencias dictadas por los Juzgados de lo Social han sido favorables en un 71,01% de media. Los mejores resultados se han obtenido en Incapacidad Temporal, Reintegro de prestaciones sanitarias y Recargo por falta de medidas de seguridad e higiene en el trabajo, con un porcentaje de sentencias favorables superior al 80%.

En los recursos de suplicación, el porcentaje medio de sentencias favorables a la Entidad se sitúa en el 70,12%. Los mejores resultados se han obtenido en Recargo por falta de medidas de seguridad e higiene en el trabajo, con un porcentaje de sentencias favorables superior al 90%.

En los recursos de casación para unificación de doctrina el porcentaje medio de sentencias favorables a la Entidad se sitúa en el 51,47%. En este caso los mejores resultados se refieren a Riesgo durante la lactancia, SOVI y Recargo por falta de medidas de seguridad e higiene en el trabajo, con un porcentaje de sentencias favorables del 100%.

Jurisdicción social.

Número de sentencias

Cuadro 4.2

	Procesos iniciados	Recursos suplicación	Recursos casación
Incapacidad temporal	10.204	2.411	21
Incapacidad permanente	29.508	16.559	51
Riesgo durante el embarazo	73	38	
Maternidad	211	95	1
Paternidad	21	14	
Prestaciones por hijo a cargo	51	29	
Riesgo durante la lactancia	51	57	4
Jubilación	1.661	782	16
Jubilación parcial	217	103	9
Complementos a mínimos	73	24	
Viudedad	1.093	778	15
Viudedad temporal	15	18	
Orfandad	253	137	3
Viudedad/orfandad	124	73	3
Favor de familiares	172	98	1
SOVI	136	105	4
Síndrome tóxico	12	2	
Reintegro prestaciones sanitarias	107	29	
Reg. Comunitarios y Conv. Internacionales	278	99	
Otras prestaciones	289	87	1
Personal	9	3	1
Declaración de contingencia	286	143	
Otras materias	356	151	3
Recargo por falta de medidas	763	397	3
Otros procedimientos administrativos	15		
Infracciones y Sanciones	28		
Asistencia Sanitaria	167	34	
Revalorización de prestaciones	39		
TOTAL	46.212	22.266	136



Jurisdicción social.
Relación porcentual entre el
nº de sentencias
favorables y el nº total
de sentencias

Cuadro 4.3

	Procesos iniciados	Recursos suplicación	Recursos casación
Incapacidad temporal	83,69	68,85	52,21
Incapacidad Permanente	67,99	71,63	50,98
Riesgo durante el embarazo	71,23	84,21	
Maternidad	66,82	65,26	
Paternidad	38,10	42,86	
Prestaciones por hijo a cargo	62,75	48,28	
Riesgo durante la lactancia	76,47	64,91	100,00
Jubilación	52,38	55,50	50,00
Jubilación parcial	48,39	53,40	44,44
Complementos a mínimos	73,97	53,40	
Viudedad	60,66	75,00	42,86
Viudedad temporal	46,67	44,44	
Orfandad	54,55	45,26	66,67
Viudedad/orfandad	66,94	71,23	66,67
Favor de familiares	51,74	51,02	
SOVI	76,47	69,52	100,00
Síndrome tóxico	66,67		
Reintegro prestaciones sanitarias	82,24	79,31	
Reg. Comunitarios y Conv. Internacionales	58,63	60,61	
Otras prestaciones	79,24	68,97	
Personal	55,56	33,33	
Declaración de contingencia	79,72	83,22	
Otras materias	79,49	74,83	66,67
Recargo por falta de medidas	82,31	90,93	100,00
Otros procedimientos administrativos	80,00		
Infracciones y sanciones	71,43		
Asistencia Sanitaria	63,47	55,88	
Impugnación de alta médica			
Revalorización de prestaciones	53,85		
TOTAL	71,01	70,12	51,47

* En las favorables se incluye el número de sentencias favorables en parte.

En el gráfico 4.1 se presentan las series, correspondientes a los años 2011 a 2013, del número de procesos iniciados en los Juzgados de lo Social, de recursos de suplicación presentados, y de recursos de casación para unificación de doctrina, así como el número de sentencias recaídas en los tres ámbitos.

Gráfico 4.1
Evolución del número de procesos iniciados y recursos en la jurisdicción social (periodo 2011-2013)

Procesos iniciados
Recursos de suplicación

Número de procesos iniciados y recursos de suplicación

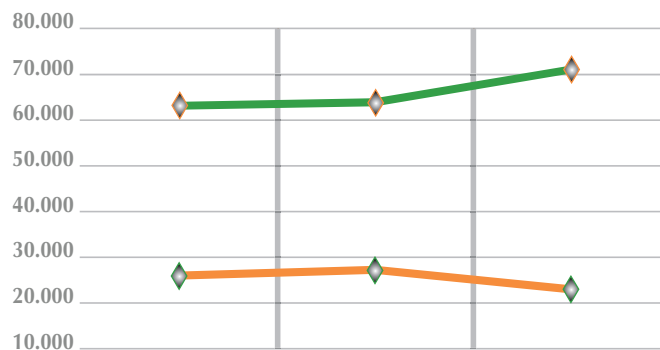

Número de recursos de casación para la unificación de doctrina

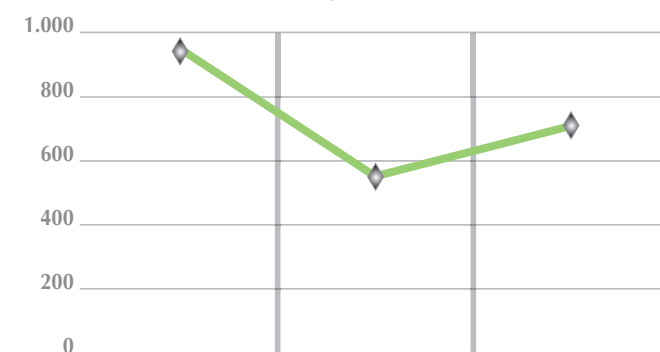

Nº de sentencias en procesos iniciados y en recursos de suplicación

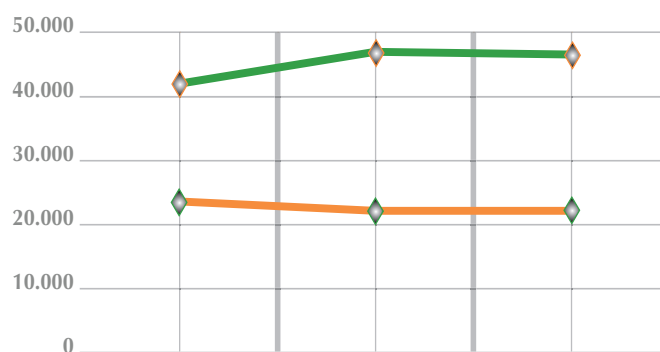

Nº de sentencias en recursos de casación para la unificación de doctrina





4.1.3 Procesos en otras jurisdicciones

Procesos iniciados en otras jurisdicciones por y contra la Entidad Gestora

Procesos civiles	Procesos penales	Procesos cnt-administrativos	TOTAL
7	23	219	249

Recursos en otras jurisdicciones en todas las instancias. Formalizados contra la Entidad Gestora e interpuestos por la Ent. Gestora

Recursos penales	Recursos cont.-administrativos	TOTAL
2	2	4

Sentencias dictadas en el año 2013

Procesos iniciados en otras jurisdicciones

Procesos penales			Procesos contenciosos administrativos			TOTAL		
Favorables	Desfavorables	Favorables en parte	Favorables	Desfavorables	Favorables en parte	Favorables	Desfavorables	Favorables en parte
3	3	–	121	42	4	124	45	4

Recursos en otras jurisdicciones. (No se incluye casación)

Recursos civiles			Recursos penales			Recursos contenciosos administrativos			TOTAL		
Favorables	Desfavorables	Favorables en parte	Favorables	Desfavorables	Favorables en parte	Favorables	Desfavorables	Favorables en parte	Favorables	Desfavorables	Favorables en parte
4	3	1	–	3	–	9	3	–	13	9	1

4.1.4 Otras actuaciones contenciosas del Servicio Jurídico Delegado Central en el INSS

Ante el Tribunal Constitucional. Procesos y Recursos

Recursos de amparo	Aut. de inadmisión no notificados	Cuest. de inconstitucionalidad	Sentencias
1	4	14	14

Ante el Tribunal de Cuentas

Recursos	Resoluciones
1	1

Ante el Tribunal de Justicia de la Unión Europea

Recursos	Sentencias		
	Favorables	Desfavorables	TOTAL
1	1	1	2

4.1.5 Actuaciones consultivas

En total se han realizado 1.300 actuaciones consultivas de asesoramiento jurídico al Instituto Nacional de la Seguridad Social, que incluyen informes jurídicos y asistencia a Mesas de contratación.

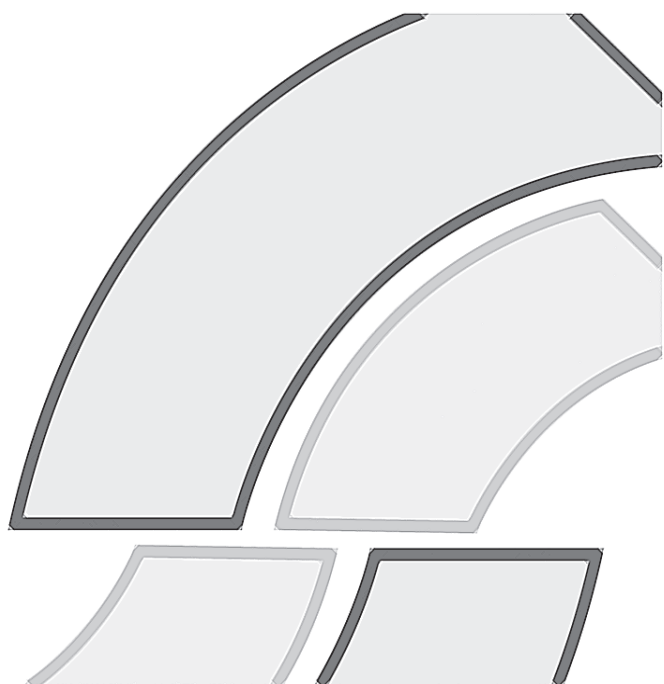

5

Liquidación del presupuesto, Balance y
Cuenta de Resultado económico-patrimonial

1101 Pensiones contributivas

Créditos Presupuestarios	Descripción	Créditos presupuestarios			Gastos comprometidos (4)	Obligaciones reconocidas netas (5)	Pagos (6)	Obligaciones pendientes de pago a 31 de dicem. (7=5-6)	Remanentes de crédito (8=3-5)
		Iniciales (1)	Modificaciones (2)	Definitivas (3=1+2)					
	TOTAL	111.310.414.510,00	1.954.430.000,00	113.264.844.510,00	112.963.190.662,08	112.937.474.299,12	112.902.257.104,44	35.217.194,68	327.370.210,88
12000	SUELDOS. (EXCEPTO PERS.CUPO Y EVIS)	1.187.660,00		1.187.660,00	1.520.779,05	1.520.779,05	1.520.779,05		-333.119,05
12002	SUELDOS PERSONAL MEDICO EVIS	6.157.220,00		6.157.220,00	5.718.090,37	5.718.090,37	5.718.090,37		439.129,63
12010	SUELDOS (EXCEPTO PERSONAL DE CUPO)	2.773.370,00		2.773.370,00	2.880.754,80	2.880.754,80	2.880.754,80		-107.384,80
1203	DEL SUBGRUPO C1 Y GRUPO C	11.571.870,00		11.571.870,00	11.775.330,29	11.775.330,29	11.775.330,29		-203.460,29
1204	DEL SUBGRUPO C2 Y GRUPO D	13.303.210,00		13.303.210,00	11.959.432,23	11.959.432,23	11.959.432,23		1.343.777,77
1206	TRIENIOS	7.964.340,00		7.964.340,00	8.908.824,48	8.908.824,48	8.908.824,48		-944.484,48
1207	PAGAS EXTRA.	9.581.640,00		9.581.640,00	9.447.393,88	9.447.393,88	9.447.393,88		134.246,12
1210	COMPLEMENTO DE DESTINO	19.222.250,00		19.222.250,00	18.870.816,25	18.870.816,25	18.870.816,25		351.433,75
12110	COMPONENTE GRAL.PERSONAL NO SANIT.	17.984.410,00	900.000,00	18.884.410,00	20.166.130,70	20.166.130,70	20.166.130,70		-1.281.720,70
1212	INDEMNIZACION POR RESIDENCIA	388.240,00		388.240,00	359.313,44	359.313,44	359.313,44		28.926,56
12191	COMPLEMENTOS TRANSITORIOS ABSORBIBLE	13.580,00		13.580,00					13.580,00
12199	OTROS COMPLEMENTOS	139.210,00		139.210,00	310.966,80	310.966,80	310.966,80		-171.756,80
	TOTAL ARTICULO 12 PERS.FUNC. Y ESTATUTARIO	90.287.000,00	900.000,00	91.187.000,00	91.917.832,29	91.917.832,29	91.917.832,29		-730.832,29
13090	RETRIBUCIONES BASICAS Y OTRAS REMUN.	813.720,00		813.720,00	575.975,85	575.975,85	575.975,85		237.744,15
	TOTAL ARTICULO 13 LABORALES	813.720,00		813.720,00	575.975,85	575.975,85	575.975,85		237.744,15
1500	POR DESEMPEÑO DEL PUESTO	20.919.580,00		20.919.580,00	20.334.295,94	20.334.295,94	20.334.295,94		585.284,06
1501	POR CUMPLIMIENTO DE OBJETIVOS	7.540.510,00		7.540.510,00	7.544.482,21	7.544.482,21	7.544.482,21		-3.972,21
	TOTAL ARTICULO 15 INCENTIVOS AL RENDIMIENTO	28.460.090,00		28.460.090,00	27.878.778,15	27.878.778,15	27.878.778,15		581.311,85
1600	CUOTAS DE LA SEGURIDAD SOCIAL	28.575.030,00		28.575.030,00	27.285.629,40	27.285.629,40	27.285.629,40		1.289.400,60
	TOTAL ARTICULO 16 CUOT.PREST.Y GAST.SOC.	28.575.030,00		28.575.030,00	27.285.629,40	27.285.629,40	27.285.629,40		1.289.400,60
	TOTAL CAPITULO 1 GASTOS DE PERSONAL	148.135.840,00	900.000,00	149.035.840,00	147.658.215,69	147.658.215,69	147.658.215,69		1.377.624,31
48111	REGIMEN GENERAL	9.077.109.000,00	82.000.000,00	9.159.109.000,00	9.187.443.428,68	9.187.443.428,68	9.187.395.292,12	48.136,56	-28.334.428,68
48112	REGIMEN ESPECIAL DE TRABA. AUTONOMOS	1.210.019.000,00		1.210.019.000,00	1.214.577.431,45	1.214.577.431,45	1.214.544.550,73	32.880,72	-4.558.431,45
48113	REGIMEN ESPECIAL AGRARIO	1.000,00		1.000,00	13.080,58	13.080,58	13.080,58		-12.080,58
48115	REGIMEN ESPECIAL DE LA MINE. CARBON	69.665.000,00		69.665.000,00	69.669.530,69	69.669.530,69	69.669.530,69		-4.530,69
48116	REGIMEN ESPECIAL DE EMPL. DEL HOGAR	1.000,00		1.000,00	34.009.708,39	34.009.708,39	34.009.708,39		-34.008.708,39
48117	DE ACCIDENTES DE TRAB.Y ENFER.PROF.	1.292.865.000,00	67.000.000,00	1.359.865.000,00	1.297.762.228,54	1.297.762.228,54	1.297.731.692,71	30.535,83	62.102.771,46
48121	REGIMEN GENERAL	58.797.099.000,00	1.053.000.000,00	59.850.099.000,00	59.793.181.266,08	59.793.181.266,08	59.793.022.646,48	158.619,60	56.917.733,92

Fuente: Sistema de Información Contable de la Seguridad Social

1101 Pensiones contributivas

Créditos Presupuestarios	Descripción	Créditos presupuestarios			Gastos comprometidos (4)	Obligaciones reconocidas netas (5)	Pagos (6)	Obligaciones pendientes de pago a 31 de diciem. (7=5-6)	Remanentes de crédito (8=3-5)
		Iniciales (1)	Modificaciones (2)	Definitivas (3=1+2)					
48122	REGIMEN ESPECIAL TRABAJ. AUTONOMOS	11.080.683.000,00	252.430.000,00	11.333.113.000,00	11.337.367.962,24	11.337.367.962,24	11.337.345.402,23	22.560,01	-4.254.962,24
48123	REGIMEN ESPECIAL AGRARIO	1.000,00		1.000,00	2.018,24	2.018,24	2.018,24		-1.018,24
48125	REGIMEN ESPECIAL MINERIA DEL CARBON	1.052.692.000,00		1.052.692.000,00	1.033.527.814,63	1.033.527.814,63	1.033.526.831,66	982,97	19.164.185,37
48126	REGIMEN ESPECIAL EMPLEADOS DEL HOGAR	1.000,00	485.000.000,00	485.001.000,00	487.128.743,45	487.128.743,45	487.128.165,30	578,15	-2.127.743,45
48127	DE ACCIDENTES DE TRABAJO Y ENF.PROF.	854.084.000,00		854.084.000,00	859.031.881,37	859.031.881,37	859.030.804,16	1.077,21	-4.947.881,37
48131	REGIMEN GENERAL	15.175.838.000,00	293.000.000,00	15.468.838.000,00	15.609.379.233,85	15.609.379.233,85	15.609.188.567,17	190.666,68	-140.541.233,85
48132	REGIMEN ESPECIAL TRABAJ. AUTONOMOS	3.252.554.000,00		3.252.554.000,00	3.092.298.517,44	3.092.298.517,44	3.092.276.697,38	21.820,06	160.255.482,56
48133	REGIMEN ESPECIAL AGRARIO	1.000,00		1.000,00	39.825,88	39.825,88	39.825,88		-38.825,88
48135	REGIMEN ESPECIAL MINERIA DEL CARBON	268.740.000,00		268.740.000,00	272.682.454,25	272.682.454,25	272.681.718,82	735,43	-3.942.454,25
48136	REGIMEN ESPECIAL EMPLEADOS DEL HOGAR	1.000,00	4.000.000,00	4.001.000,00	17.572.771,02	17.572.771,02	17.572.771,02		-13.571.771,02
48137	DE ACCIDENTES DE TRABAJO Y ENF.PROF.	775.666.000,00		775.666.000,00	763.119.114,35	763.119.114,35	763.119.114,35		12.546.885,65
48141	REGIMEN GENERAL	1.153.298.000,00	40.000.000,00	1.193.298.000,00	1.192.859.884,97	1.192.859.884,97	1.192.822.716,48	37.168,49	438.115,03
48142	REGIMEN ESPECIAL TRABAJ. AUTONOMOS	264.565.000,00		264.565.000,00	265.444.129,15	265.444.129,15	265.429.085,16	15.043,99	-879.129,15
48143	REGIMEN ESPECIAL AGRARIO	1.000,00		1.000,00					1.000,00
48145	REGIMEN ESPECIAL MINERIA DEL CARBON	17.331.000,00		17.331.000,00	17.311.224,49	17.311.224,49	17.311.224,49		19.775,51
48146	REGIMEN ESPECIAL EMPLEADOS DEL HOGAR	1.000,00	8.000.000,00	8.001.000,00	5.432.202,29	5.432.202,29	5.432.202,29		2.568.797,71
48147	DE ACCIDENTE DE TRABAJO Y ENF.PROF.	74.584.000,00		74.584.000,00	74.557.732,15	74.557.732,15	74.557.398,03	334,12	26.267,85
48151	REGIMEN GENERAL	185.844.000,00		185.844.000,00	186.102.578,19	186.102.578,19	186.102.578,19		-258.578,19
48152	REGIMEN ESPECIAL TRABAJ. AUTONOMOS	53.761.000,00		53.761.000,00	52.831.801,51	52.831.801,51	52.831.801,51		929.198,49
48153	REGIMEN ESPECIAL AGRARIO	1.000,00		1.000,00					1.000,00
48155	REGIMEN ESPECIAL MINERIA DEL CARBON	5.478.000,00		5.478.000,00	5.555.100,21	5.555.100,21	5.555.100,21		-77.100,21
48156	REGIMEN ESPECIAL EMPLEADOS DEL HOGAR	1.000,00		1.000,00	1.602.830,30	1.602.830,30	1.602.830,30		-1.601.830,30
48157	DE ACCIDENTES DE TRABAJO Y ENF.PROF.	13.535.000,00		13.535.000,00	11.678.934,46	11.678.934,46	11.678.934,46		1.856.065,54
	TOTAL ARTICULO 48 A FAMIL.E INST.SIN F.LUCRO	104.675.420.000,00	2.284.430.000,00	106.959.850.000,00	106.882.183.428,85	106.882.183.428,85	106.881.622.289,03	561.139,82	77.666.571,15
490	DE DERECHOS PENSIONES ADMON. U.E.	3.000.000,00	1.000.000,00	4.000.000,00	3.408.653,12	3.408.653,12	3.397.150,66	11.502,46	591.346,88
	TOTAL ARTICULO 49 AL EXTERIOR	3.000.000,00	1.000.000,00	4.000.000,00	3.408.653,12	3.408.653,12	3.397.150,66	11.502,46	591.346,88
	TOTAL CAPITULO 4 TRANSFERENC. CORRIENTES	104.678.420.000,00	2.285.430.000,00	106.963.850.000,00	106.885.592.081,97	106.885.592.081,97	106.885.019.439,69	572.642,28	78.257.918,03
	TOTAL PROGRAMA 01 PENSIONES CONTRIBUTIVAS	104.826.555.840,00	2.286.330.000,00	107.112.885.840,00	107.033.250.297,66	107.033.250.297,66	107.032.677.655,38	572.642,28	79.635.542,34

Fuente: Sistema de Información Contable de la Seguridad Social

1102 Incapacidad Temporal y otras prestaciones

Créditos Presupuestarios	Descripción	Créditos presupuestarios			Gastos comprometidos (4)	Obligaciones reconocidas netas (5)	Pagos (6)	Obligaciones pendientes de pago a 31 de diciem. (7=5-6)	Remanentes de crédito (8=3-5)
		Iniciales (1)	Modificaciones (2)	Definitivas (3=1+2)					
	TOTAL	111.310.414.510,00	1.954.430.000,00	113.264.844.510,00	112.963.190.662,08	112.937.474.299,12	112.902.257.104,44	35.217.194,68	327.370.210,88
12000	SUELDOS. (EXCEPTO PERS.CUPO Y EVIS)	180.730,00		180.730,00	136.274,52	136.274,52	136.274,52		44.455,48
12002	SUELDOS PERSONAL MEDICO EVIS	1.652.930,00		1.652.930,00	1.627.422,97	1.627.422,97	1.627.422,97		25.507,03
12010	SUELDOS (EXCEPTO PERSONAL DE CUPO)	904.160,00		904.160,00	795.786,44	795.786,44	795.786,44		108.373,56
1203	DEL SUBGRUPO C1 Y GRUPO C	2.845.050,00		2.845.050,00	2.939.663,35	2.939.663,35	2.939.663,35		-94.613,35
1204	DEL SUBGRUPO C2 Y GRUPO D	4.098.440,00		4.098.440,00	4.061.718,07	4.061.718,07	4.061.718,07		36.721,93
1206	TRIENIOS	2.231.140,00		2.231.140,00	2.336.351,20	2.336.351,20	2.336.351,20		-105.211,20
1207	PAGAS EXTRA.	2.661.670,00		2.661.670,00	2.659.450,71	2.659.450,71	2.659.450,71		2.219,29
1210	COMPLEMENTO DE DESTINO	5.530.430,00		5.530.430,00	5.295.545,56	5.295.545,56	5.295.545,56		234.884,44
12110	COMPONENTE GRAL.PERSONAL NO SANIT.	5.181.670,00	300.000,00	5.481.670,00	5.680.070,23	5.680.070,23	5.680.070,23		-198.400,23
1212	INDEMNIZACION POR RESIDENCIA	100.310,00		100.310,00	178.896,66	178.896,66	178.896,66		-78.586,66
12191	COMPLEMENTOS TRANSITORIOS ABSORBIBLE	3.510,00		3.510,00					3.510,00
12199	OTROS COMPLEMENTOS	35.970,00		35.970,00	124.081,85	124.081,85	124.081,85		-88.111,85
	TOTAL ARTICULO 12 PERS.FUNC. Y ESTATUTARIO	25.426.010,00	300.000,00	25.726.010,00	25.835.261,56	25.835.261,56	25.835.261,56		-109.251,56
13090	RETRIBUCIONES BASICAS Y OTRAS REMUN.	310.100,00		310.100,00	237.638,04	237.638,04	237.638,04		72.461,96
	TOTAL ARTICULO 13 LABORALES	310.100,00		310.100,00	237.638,04	237.638,04	237.638,04		72.461,96
1500	POR DESEMPEÑO DEL PUESTO	6.022.600,00		6.022.600,00	5.777.018,61	5.777.018,61	5.777.018,61		245.581,39
1501	POR CUMPLIMIENTO DE OBJETIVOS	2.080.370,00		2.080.370,00	2.158.910,24	2.158.910,24	2.158.910,24		-78.540,24
	TOTAL ARTICULO 15 INCENTIVOS AL RENDIMIENTO	8.102.970,00		8.102.970,00	7.935.928,85	7.935.928,85	7.935.928,85		167.041,15
1600	CUOTAS DE LA SEGURIDAD SOCIAL	8.087.540,00		8.087.540,00	7.407.102,44	7.407.102,44	7.407.102,44		680.437,56
	TOTAL ARTICULO 16 CUOT.PREST.Y GAST.SOC.	8.087.540,00		8.087.540,00	7.407.102,44	7.407.102,44	7.407.102,44		680.437,56
	TOTAL CAPITULO 1 GASTOS DE PERSONAL	41.926.620,00	300.000,00	42.226.620,00	41.415.930,89	41.415.930,89	41.415.930,89		810.689,11
4592	CONTROL	317.916.000,00		317.916.000,00	314.542.806,80	292.994.078,12	292.994.078,12		24.921.921,88
4593	PARA OTRAS AC.CONTROL GASTO I.T.	9.900.000,00		9.900.000,00					9.900.000,00
4594	PARA A.S.DE CONT.PROF. DE ENT.GEST.	7.500.000,00		7.500.000,00	6.243.828,01	6.243.828,01	6.035.689,50	208.138,51	1.256.171,99
	TOTAL ARTICULO 45 A COMUNIDADES AUTONOMAS	335.316.000,00		335.316.000,00	320.786.634,81	299.029.767,62	299.029.767,62	208.138,51	36.078.093,87
471	ENTREGAS DE BOTIQUINES	4.000,00		4.000,00	1.990,17	1.990,17	1.990,17		2.009,83
	TOTAL ARTICULO 47 A EMPRESAS PRIVADAS	4.000,00		4.000,00	1.990,17	1.990,17	1.990,17		2.009,83
48211	REGIMEN GENERAL	1.503.361.600,00	-207.360.000,00	1.296.001.600,00	1.270.764.981,44	1.266.950.365,30	1.266.950.365,30	3.814.616,14	25.236.618,56

Fuente: Sistema de Información Contable de la Seguridad Social

Liquidación del presupuesto de gastos. Ejercicio 2013 - Clasificación funcional por programas
1102 Incapacidad Temporal y otras prestaciones

Cuadro 5.1 (continuación)

Créditos Presupuestarios	Descripción	Créditos presupuestarios			Gastos comprometidos (4)	Obligaciones reconocidas netas (5)	Pagos (6)	Obligaciones pendientes de pago a 31 de diciem. (7=5-6)	Remanentes de crédito (8=3-5)
		Iniciales (1)	Modificaciones (2)	Definitivas (3=1+2)					
48212	REGIMEN ESPECIAL TRABAJ. AUTONOMOS	278.257.000,00		278.257.000,00	237.873.043,95	237.873.043,95	235.818.369,36	2.054.674,59	40.383.956,05
48215	REGIMEN ESPECIAL MINERIA DEL CARBON	1.720.000,00		1.720.000,00	4.404.020,45	4.404.020,45	4.381.906,23	22.114,22	-2.684.020,45
48216	REGIMEN ESPECIAL EMPLEADOS DEL HOGAR	1.000,00		1.000,00	3.483.639,15	3.483.639,15	3.472.000,83	11.638,32	-3.482.639,15
48217	DE ACCIDENTES DE TRABAJO Y E.P.	37.798.600,00		37.798.600,00	50.401.428,77	50.401.428,77	50.288.854,18	112.574,59	-12.602.828,77
48221	REGIMEN GENERAL	125.867.000,00		125.867.000,00	114.110.698,99	114.110.698,99	114.110.698,99		11.756.301,01
48317	DE ACCIDENTES DE TRABAJO Y E.P.	62.466.000,00	2.659.000,00	65.125.000,00	62.914.113,92	62.914.113,92	62.907.449,79	6.664,13	2.210.886,08
48327	DE ACCIDENTES DE TRABAJO Y E.P.	7.066.000,00	171.000,00	7.237.000,00	6.669.704,49	6.669.704,49	6.641.014,44	28.690,05	567.295,51
48337	DE ACCIDENTES DE TRABAJO Y E.P.	3.035.000,00	464.000,00	3.499.000,00	3.330.283,05	3.330.283,05	3.317.561,42	12.721,63	168.716,95
48411	REGIMEN GENERAL	1.658.602.030,00	-135.000.000,00	1.523.602.030,00	1.517.151.673,27	1.517.151.673,27	1.496.710.422,26	20.441.251,01	6.450.356,73
48412	REGIMEN ESPECIAL TRABAJ. AUTONOMOS	101.304.000,00		101.304.000,00	92.115.735,57	92.115.735,57	90.856.181,76	1.259.553,81	9.188.264,43
48415	REGIMEN ESPECIAL MINERIA DEL CARBON	83.000,00		83.000,00	162.599,76	162.599,76	162.599,76		-79.599,76
48416	REGIMEN ESPECIAL EMPLEADOS DEL HOGAR	1.000,00		1.000,00	56.827,48	56.827,48	56.785,20	42,28	-55.827,48
48422	REG. ESPEC. TRABAJADORES AUTONOMOS	1.347.000,00		1.347.000,00	815.841,86	815.841,86	805.939,95	9.901,91	531.158,14
48426	REGIM. ESP. EMPL.HOGAR	1.000,00		1.000,00	950,73	950,73	950,73		49,27
48427	DE A.T.Y E.P.	13.652.000,00		13.652.000,00	13.324.801,00	13.324.801,00	13.210.807,19	113.993,81	327.199,00
48431	REGIMEN GENERAL	212.031.000,00		212.031.000,00	184.204.576,56	184.204.576,56	183.215.076,62	989.499,94	27.826.423,44
48432	REG. ESPEC. TRAB.AUTONOM.	15.480.000,00		15.480.000,00	14.799.505,70	14.799.505,70	14.696.723,26	102.782,44	680.494,30
48435	REG. ESPEC. MINERIA CARBON	178.000,00		178.000,00	144.042,91	144.042,91	144.042,91		33.957,09
48436	REG. ESPEC. EMPLEADOS HOGAR	1.000,00		1.000,00	259,35	259,35	259,35		740,65
48442	REG. ESPEC. TRAB.AUTONOM.	22.000,00		22.000,00	6.369,80	6.369,80	6.369,80		15.630,20
48446	REG. ESPEC. EMPLEADOS HOGAR	1.000,00		1.000,00					1.000,00
48447	DE A.T.Y E.P.	977.000,00		977.000,00	401.425,90	401.425,90	397.908,33	3.517,57	575.574,10
48457	DE A.T.Y ENFER.PROFES.	510.000,00		510.000,00	480.683,53	480.683,53	475.944,82	4.738,71	29.316,47
48611	REGIMEN GENERAL	5.143.000,00		5.143.000,00	4.491.571,32	4.491.571,32	4.443.418,03	48.153,29	651.428,68
48612	REGIMEN ESPECIAL TRABAJ. AUTONOMOS	1.793.000,00		1.793.000,00	1.482.637,44	1.482.637,44	1.466.866,68	15.770,76	310.362,56
48615	REGIMEN ESPECIAL MINERIA DEL CARBON	68.000,00		68.000,00	53.927,65	53.927,65	53.185,09	742,56	14.072,35
48616	REGIMEN ESPECIAL EMPLEADOS DEL HOGAR	1.000,00		1.000,00	1.015,78	1.015,78	1.015,78		-15,78
48617	DE ACCIDENTES DE TRABAJO Y E.P.	45.000,00		45.000,00	55.444,18	55.444,18	55.397,77	46,41	-10.444,18
48631	REGIMEN GENERAL	14.119.000,00		14.119.000,00	9.097.134,80	9.097.134,80	9.064.569,20	32.565,60	5.021.865,20

Fuente: Sistema de Información Contable de la Seguridad Social

Liquidación del presupuesto de gastos. Ejercicio 2013 - Clasificación funcional por programas
1102 Incapacidad Temporal y otras prestaciones

Cuadro 5.1 (continuación)

Créditos Presupuestarios	Descripción	Créditos presupuestarios			Gastos comprometidos (4)	Obligaciones reconocidas netas (5)	Pagos (6)	Obligaciones pendientes de pago a 31 de diciem. (7=5-6)	Remanentes de crédito (8=3-5)
		Iniciales (1)	Modificaciones (2)	Definitivas (3=1+2)					
48632	REGIMEN ESPECIAL TRABAJ. AUTONOMOS	16.000,00		16.000,00	208.291,76	208.291,76	208.291,76		-192.291,76
48635	REGIMEN ESPECIAL MINERIA DEL CARBON	29.000,00		29.000,00					29.000,00
48636	REGIMEN ESPECIAL EMPLEADOS DEL HOGAR	1.000,00		1.000,00	17.956,80	17.956,80	17.956,80		-16.956,80
48637	DE ACCIDENTES DE TRABAJO Y E.P.	6.428.000,00		6.428.000,00	7.493.053,53	7.493.053,53	7.463.383,89	29.669,64	-1.065.053,53
48647	DE ACCIDENTES DE TRABAJO Y E.P.	1.892.000,00		1.892.000,00	613.443,80	613.443,80	609.253,80	4.190,00	1.278.556,20
48671	PENSIONES INVALIDEZ	10.000,00		10.000,00	3.613,21	3.613,21	3.036,25	576,96	6.386,79
48672	AUXILIO POR DEFUNCION	3.000,00		3.000,00	270,40	270,40	270,40		2.729,60
48673	INDEMNIZ. A TANTO ALZADO	8.000,00		8.000,00					8.000,00
48674	INFORTUNIO FAMILIAR	117.000,00		117.000,00	102.111,86	102.111,86	100.497,25	1.614,61	14.888,14
48675	OTRAS PREST.: ACCIDENTE	1.930.000,00		1.930.000,00	1.574.684,06	1.574.684,06	1.561.223,63	13.460,43	355.315,94
48676	OTRAS PREST.: CIRUGIA	192.000,00		192.000,00	125.427,66	125.427,66	125.427,66		66.572,34
48677	OTRAS PREST.: NEUROPSIQUIATRIA	12.729.000,00		12.729.000,00	11.725.663,46	11.725.663,46	11.335.731,28	389.932,18	1.003.336,54
48678	OTRAS PREST.: TOCOLOGIA	4.000,00		4.000,00					4.000,00
48679	OTRAS PRESTACIONES: MED.GRAL.	90.000,00		90.000,00	41.035,22	41.035,22	41.035,22		48.964,78
48680	PENSIONES COMPLEMENTARIAS	33.712.000,00		33.712.000,00	33.650.864,55	33.650.864,55	33.650.864,55		61.135,45
48681	SUBSIDIOS	5.583.000,00		5.583.000,00	5.017.045,54	5.017.045,54	4.993.024,17	24.021,37	565.954,46
48691	REGIMEN GENERAL	320.000,00		320.000,00	363.812,52	363.812,52	363.812,52		-43.812,52
48692	REGIMEN ESPECIAL TRABAJ. AUTONOMOS	49.000,00		49.000,00	61.092,79	61.092,79	61.092,79		-12.092,79
48695	REGIMEN ESPECIAL MINERIA DEL CARBON	1.000,00		1.000,00	3.786,75	3.786,75	3.786,75		-2.786,75
48696	REGIMEN ESPECIAL EMPLEADOS DEL HOGAR	1.000,00		1.000,00	1.431,22	1.431,22	1.431,22		-431,22
48697	DE ACCIDENTES DE TRABAJO Y ENF.PROF.	6.434.000,00		6.434.000,00	4.613.003,64	4.613.003,64	4.613.003,64		1.820.996,36
48711	PREVIAS A LA JUBILACION ORDINARIA	214.998.000,00	-4.294.000,00	210.704.000,00	156.133.820,48	156.133.820,48	156.133.820,48		54.570.179,52
48791	REGIMEN GENERAL	1.000,00		1.000,00	66,32	66,32	66,32		933,68
48811	REGIMEN GENERAL	304.000,00		304.000,00	120.900,56	120.900,56	113.972,76	6.927,80	183.099,44
48812	REGIMEN ESPEC.TRABAJ.AUTONOMOS	13.000,00		13.000,00	20.440,26	20.440,26	19.007,66	1.432,60	-7.440,26
48814	REGIMEN ESPEC.TRABAJADORES DEL MAR	1.000,00		1.000,00					1.000,00
48815	REGIMEN ESPEC.MINERIA DEL CARBON	2.000,00		2.000,00	72,50	72,50	72,50		1.927,50
48816	REGIMEN ESP.EMPLEADOS DEL HOGAR	1.000,00		1.000,00	310,84	310,84	310,84		689,16
48817	DE ACCIDENTES DE TRABAJO Y E.P.	8.000,00		8.000,00	14.017,18	14.017,18	14.017,18		-6.017,18

Fuente: Sistema de Información Contable de la Seguridad Social

Liquidación del presupuesto de gastos. Ejercicio 2013 - Clasificación funcional por programas
1102 Incapacidad Temporal y otras prestaciones

Cuadro 5.1 (continuación)

Créditos Presupuestarios	Descripción	Créditos presupuestarios			Gastos comprometidos (4)	Obligaciones reconocidas netas (5)	Pagos (6)	Obligaciones pendientes de pago a 31 de diciem. (7=5-6)	Remanentes de crédito (8=3-5)
		Iniciales (1)	Modificaciones (2)	Definitivas (3=1+2)					
48827	DE ACCIDENTES DE TRABAJO Y E.P.	95.000,00		95.000,00	28.388,91	28.388,91	28.388,91		66.611,09
	TOTAL ARTICULO 48 A FAMIL.E INST.SIN F.LUCRO	4.329.903.230,00	-343.360.000,00	3.986.543.230,00	3.814.733.544,62	3.814.733.544,62	3.785.175.465,26	29.558.079,36	171.809.685,38
	TOTAL CAPITULO 4 TRANSFERENC. CORRIENTES	4.665.223.230,00	-343.360.000,00	4.321.863.230,00	4.135.522.169,60	4.113.973.440,92	4.084.207.223,05	29.766.217,87	207.889.789,08
	TOTAL PROGRAMA 02 I. T. Y OTRAS PREST.	4.707.149.850,00	-343.060.000,00	4.364.089.850,00	4.176.938.100,49	4.155.389.371,81	4.125.623.153,94	29.766.217,87	208.700.478,19
	TOTAL GRUPO PROGRAMA 11 GESTION PRESTAC. ECONOMICAS CONTRIB.	109.533.705.690,00	1.943.270.000,00	111.476.975.690,00	111.210.188.398,15	111.188.639.669,47	111.158.300.809,32	30.338.860,15	288.336.020,53

Liquidación del presupuesto de gastos. Ejercicio 2013 - Clasificación funcional por programas
1202 Protección Familiar y otras prestaciones

Cuadro 5.1 (continuación)

Créditos Presupuestarios	Descripción	Créditos presupuestarios			Gastos comprometidos (4)	Obligaciones reconocidas netas (5)	Pagos (6)	Obligaciones pendientes de pago a 31 de diciem. (7=5-6)	Remanentes de crédito (8=3-5)
		Iniciales (1)	Modificaciones (2)	Definitivas (3=1+2)					
	TOTAL	111.310.414.510,00	1.954.430.000,00	113.264.844.510,00	112.963.190.662,08	112.937.474.299,12	112.902.257.104,44	35.217.194,68	327.370.210,88
12000	SUELDOS. (EXCEPTO PERS.CUPO Y EVIS)	106.470,00		106.470,00	91.419,92	91.419,92	91.419,92		15.050,08
12010	SUELDOS (EXCEPTO PERSONAL DE CUPO)	374.450,00		374.450,00	390.120,95	390.120,95	390.120,95		-15.670,95
1203	DEL SUBGRUPO C1 Y GRUPO C	1.083.310,00		1.083.310,00	1.072.708,47	1.072.708,47	1.072.708,47		10.601,53
1204	DEL SUBGRUPO C2 Y GRUPO D	1.483.140,00		1.483.140,00	1.361.376,29	1.361.376,29	1.361.376,29		121.763,71
1206	TRIENIOS	744.340,00		744.340,00	784.789,86	784.789,86	784.789,86		-40.449,86
1207	PAGAS EXTRA.	855.250,00		855.250,00	855.301,09	855.301,09	855.301,09		-51,09
1210	COMPLEMENTO DE DESTINO	1.690.700,00		1.690.700,00	1.579.106,31	1.579.106,31	1.579.106,31		111.593,69
12110	COMPONENTE GRAL.PERSONAL NO SANIT.	1.489.610,00		1.489.610,00	1.618.612,86	1.618.612,86	1.618.612,86		-129.002,86
1212	INDEMNIZACION POR RESIDENCIA	37.340,00		37.340,00	33.895,23	33.895,23	33.895,23		3.444,77
12191	COMPLEMENTOS TRANSITORIOS ABSORBIBLE	1.310,00		1.310,00					1.310,00
12199	OTROS COMPLEMENTOS	13.390,00		13.390,00	73.585,07	73.585,07	73.585,07		-60.195,07
	TOTAL ARTICULO 12 PERS.FUNC. Y ESTATUTARIO	7.879.310,00		7.879.310,00	7.860.916,05	7.860.916,05	7.860.916,05		18.393,95
13090	RETRIBUCIONES BASICAS Y OTRAS REMUN.	350.330,00		350.330,00	330.731,20	330.731,20	330.731,20		19.598,80
	TOTAL ARTICULO 13 LABORALES	350.330,00		350.330,00	330.731,20	330.731,20	330.731,20		19.598,80
1500	POR DESEMPEÑO DEL PUESTO	1.940.550,00		1.940.550,00	1.797.133,91	1.797.133,91	1.797.133,91		143.416,09
1501	POR CUMPLIMIENTO DE OBJETIVOS	670.320,00		670.320,00	580.882,57	580.882,57	580.882,57		89.437,43
	TOTAL ARTICULO 15 INCENTIVOS AL RENDIMIENTO	2.610.870,00		2.610.870,00	2.378.016,48	2.378.016,48	2.378.016,48		232.853,52
1600	CUOTAS DE LA SEGURIDAD SOCIAL	2.652.560,00		2.652.560,00	2.346.162,30	2.346.162,30	2.346.162,30		306.397,70
	TOTAL ARTICULO 16 CUOT.PREST.Y GAST.SOC.	2.652.560,00		2.652.560,00	2.346.162,30	2.346.162,30	2.346.162,30		306.397,70
	TOTAL CAPITULO 1 GASTOS DE PERSONAL	13.493.070,00		13.493.070,00	12.915.826,03	12.915.826,03	12.915.826,03		577.243,97
48418	NO CONTRIBUTIVA	500.000,00	-70.000,00	430.000,00	413.548,68	413.548,68	410.416,89	3.131,79	16.451,32
48518	NO CONTRIBUTIVA	285.851.000,00	9.429.999,00	295.280.999,00	295.110.642,46	295.110.642,46	294.946.378,62	164.263,84	170.356,54
48528	NO CONTRIBUTIVA	1.016.002.000,00	2.930.000,00	1.018.932.000,00	1.017.461.427,00	1.017.461.427,00	1.017.399.947,74	61.479,26	1.470.573,00
48538	NO CONTRIBUTIVA	22.280.000,00		22.280.000,00	23.716.816,47	23.716.816,47	23.575.493,22	141.323,25	-1.436.816,47
48548	NO CONTRIBUTIVA	22.700.000,00		22.700.000,00	21.630.981,65	21.630.981,65	21.545.848,85	85.132,80	1.069.018,35
48558	No contributiva		1,00	1,00	21.510,69	21.510,69	21.510,69		-21.509,69
48728	NO CONTRIBUTIVA	19.810.000,00	70.000,00	19.880.000,00	19.616.095,59	19.616.095,59	19.174.035,46	442.060,13	263.904,41
	TOTAL ARTICULO 48 A FAMIL.E INST.SIN F.LUCRO	1.367.143.000,00	12.360.000,00	1.379.503.000,00	1.377.971.022,54	1.377.971.022,54	1.377.073.631,47	897.391,07	1.531.977,46
	TOTAL CAPITULO 4 TRANSFERENC. CORRIENTES	1.367.143.000,00	12.360.000,00	1.379.503.000,00	1.377.971.022,54	1.377.971.022,54	1.377.073.631,47	897.391,07	1.531.977,46
	TOTAL PROGRAMA 02 PROT. FAMILI. Y OTRAS PREST.	1.380.636.070,00	12.360.000,00	1.392.996.070,00	1.390.886.848,57	1.390.886.848,57	1.389.989.457,50	897.391,07	2.109.221,43
	TOTAL GRUPO PROGRAMA 12 GESTION PREST.ECON.NO CONTRIBUTIVAS	1.380.636.070,00	12.360.000,00	1.392.996.070,00	1.390.886.848,57	1.390.886.848,57	1.389.989.457,50	897.391,07	2.109.221,43

Fuente: Sistema de Información Contable de la Seguridad Social

1391 Dirección y Servicios Generales

Créditos Presupuestarios	Descripción	Créditos presupuestarios			Gastos comprometidos (4)	Obligaciones reconocidas netas (5)	Pagos (6)	Obligaciones pendientes de pago a 31 de diciem. (7=5-6)	Remanentes de crédito (8=3-5)
		Iniciales (1)	Modificaciones (2)	Definitivas (3=1+2)					
	TOTAL	111.310.414.510,00	1.954.430.000,00	113.264.844.510,00	112.963.190.662,08	112.937.474.299,12	112.902.257.104,44	35.217.194,68	327.370.210,88
1000	RETRIBUCIONES BASICAS	14.620,00		14.620,00	14.620,34	14.620,34	14.620,34		-0,34
1001	RETRIBUCIONES COMPLEMENTARIAS	40.020,00		40.020,00	40.017,36	40.017,36	40.017,36		2,64
	TOTAL ARTICULO 10 ALTOS CARGOS	54.640,00		54.640,00	54.637,70	54.637,70	54.637,70		2,30
12000	SUELDOS. (EXCEPTO PERS.CUPO Y EVIS)	5.614.370,00		5.614.370,00	5.246.693,50	5.246.693,50	5.246.693,50		367.676,50
12002	SUELDOS PERSONAL MEDICO EVIS	38.730,00		38.730,00	26.473,08	26.473,08	26.473,08		12.256,92
12010	SUELDOS (EXCEPTO PERSONAL DE CUPO)	2.590.060,00		2.590.060,00	2.702.489,87	2.702.489,87	2.702.489,87		-112.429,87
1203	DEL SUBGRUPO C1 Y GRUPO C	6.487.270,00		6.487.270,00	5.743.844,74	5.743.844,74	5.743.844,74		743.425,26
1204	DEL SUBGRUPO C2 Y GRUPO D	9.288.830,00	-800.000,00	8.488.830,00	7.593.352,74	7.593.352,74	7.593.352,74		895.477,26
1205	SUELDOS DE AGRUP. PROF.Y GRUPO E	389.430,00		389.430,00	318.867,80	318.867,80	318.867,80		70.562,20
1206	TRINIENOS	5.503.120,00		5.503.120,00	6.026.881,88	6.026.881,88	6.026.881,88		-523.761,88
1207	PAGAS EXTRA.	6.657.970,00		6.657.970,00	6.167.067,34	6.167.067,34	6.167.067,34		490.902,66
1210	COMPLEMENTO DE DESTINO	14.079.270,00	-400.000,00	13.679.270,00	12.923.139,60	12.923.139,60	12.923.139,60		756.130,40
12110	COMPONENTE GRAL.PERSONAL NO SANIT.	13.445.530,00		13.445.530,00	14.328.571,95	14.328.571,95	14.328.571,95		-883.041,95
1212	INDEMNIZACION POR RESIDENCIA	266.730,00		266.730,00	264.274,76	264.274,76	264.274,76		2.455,24
12191	COMPLEMENTOS TRANSITORIOS ABSORBIBLE	9.330,00		9.330,00					9.330,00
12199	OTROS COMPLEMENTOS	95.640,00		95.640,00	406.000,12	406.000,12	406.000,12		-310.360,12
1240	SUELDOS DEL SUBGRUPO A1 Y GRUPO A	2.000,00		2.000,00					2.000,00
1241	SUELDOS DEL SUBGRUPO A2 Y GRUPO B	2.000,00		2.000,00					2.000,00
1243	DEL SUBGRUPO C1 Y GRUPO C	2.000,00		2.000,00					2.000,00
1244	SUELDOS DEL SUBGRUPO C2 Y GRUPO D	2.000,00		2.000,00					2.000,00
1245	SUELDOS DE AGRUP. PROFES. Y GRUPO E	2.000,00		2.000,00					2.000,00
1246	TRINIENOS	2.000,00		2.000,00					2.000,00
	TOTAL ARTICULO 12 PERS.FUNC. Y ESTATUTARIO	64.478.280,00	-1.200.000,00	63.278.280,00	61.747.657,38	61.747.657,38	61.747.657,38		1.530.622,62
13090	RETRIBUCIONES BASICAS Y OTRAS REMUN.	15.390.930,00		15.390.930,00	13.591.623,86	13.591.623,86	13.591.623,86		1.799.306,14
1310	RETRIBUCIONES BASICAS Y OTRAS REMUN.	769.250,00		769.250,00	41.274,85	41.274,85	41.274,85		727.975,15
1343	OTRO LABORAL FIJO				2.553,28	2.553,28	2.553,28		-2.553,28
	TOTAL ARTICULO 13 LABORALES	16.160.180,00		16.160.180,00	13.635.451,99	13.635.451,99	13.635.451,99		2.524.728,01
1500	POR DESEMPEÑO DEL PUESTO	13.828.750,00		13.828.750,00	14.209.938,26	14.209.938,26	14.209.938,26		-381.188,26

Fuente: Sistema de Información Contable de la Seguridad Social

1391 Dirección y Servicios Generales

Créditos Presupuestarios	Descripción	Créditos presupuestarios			Gastos comprometidos (4)	Obligaciones reconocidas netas (5)	Pagos (6)	Obligaciones pendientes de pago a 31 de diciem. (7=5-6)	Remanentes de crédito (8=3-5)
		Iniciales (1)	Modificaciones (2)	Definitivas (3=1+2)					
1501	POR CUMPLIMIENTO DE OBJETIVOS	4.776.810,00		4.776.810,00	5.640.391,27	5.640.391,27	5.640.391,27		-863.581,27
151	GRATIFICACIONES	287.860,00		287.860,00	307.486,92	307.486,92	307.486,92		-19.626,92
	TOTAL ARTICULO 15 INCENTIVOS AL RENDIMIENTO	18.893.420,00		18.893.420,00	20.157.816,45	20.157.816,45	20.157.816,45		-1.264.396,45
1600	CUOTAS DE LA SEGURIDAD SOCIAL	21.440.080,00		21.440.080,00	21.416.661,30	21.416.661,30	21.416.661,30		23.418,70
161	PRESTACIONES COMPLEMENTARIAS	1.036.840,00		1.036.840,00	1.660.009,31	1.660.009,31	1.652.760,38	7.248,93	-623.169,31
1620	FORM.Y PERFECCIONAM. DEL PERSONAL	400.000,00		400.000,00	214.477,60	191.626,48	163.795,84	27.830,64	208.373,52
1621	SERVICIOS DE COMEDOR	791.000,00		791.000,00	862.876,33	763.909,74	744.555,61	19.354,13	27.090,26
1623	RECONOCIMIENTOS MEDICOS	795.000,00		795.000,00	653.346,10	636.745,85	603.733,85	33.012,00	158.254,15
1624	ACCION SOCIAL GENERAL	3.712.970,00		3.712.970,00	3.681.171,41	3.681.171,41	3.681.171,41		31.798,59
1625	SEGUROS	343.250,00		343.250,00	444.745,93	410.950,37	201.470,01	209.480,36	-67.700,37
1629	OTROS	1.500,00		1.500,00	2.964,97	2.964,97	2.964,97		-1.464,97
	TOTAL ARTICULO 16 CUOT.PREST.Y GAST.SOC.	28.520.640,00		28.520.640,00	28.936.252,95	28.764.039,43	28.467.113,37	296.926,06	-243.399,43
	TOTAL CAPITULO 1 GASTOS DE PERSONAL	128.107.160,00	-1.200.000,00	126.907.160,00	124.531.816,47	124.359.602,95	124.062.676,89	296.926,06	2.547.557,05
202	ARRENDAM.EDIF.Y OTRAS CONSTRUCCIONES	3.984.660,00	469.414,36	4.454.074,36	4.081.580,33	4.080.551,05	4.079.121,88	1.429,17	373.523,31
203	ARRENDAM.MAQUIN.,INSTAL. Y UTILLAJE	1.000,00		1.000,00	15.029,28	15.029,28	15.029,28		-14.029,28
205	ARRENDAM.DE MOBILIARIO Y ENSERES	151.410,00		151.410,00	152.869,08	152.865,22	145.225,49	7.639,73	-1.455,22
206	ARREND.EQUIP.PARA PROCESOS DE INFORM	6.000,00		6.000,00					6.000,00
208	ARREND.DE OTRO INMOVILIZADO MATERIAL	1.000,00		1.000,00					1.000,00
209	CANONES	170,00		170,00	182,04	182,04	182,04		-12,04
	TOTAL ARTICULO 20 ARRENDAMIENTOS Y CANONES	4.144.240,00	469.414,36	4.613.654,36	4.249.660,73	4.248.627,59	4.239.558,69	9.068,90	365.026,77
210	TERRENOS Y BIENES NATURALES	12.440,00		12.440,00	6.993,32	6.993,32	6.993,32		5.446,68
212	EDIFICIOS Y OTRAS CONSTRUCCIONES	5.071.790,00		5.071.790,00	4.478.096,63	4.441.048,14	4.365.660,60	75.387,54	630.741,86
213	MAQUINARIA,INSTALACIONES Y UTILLAJE	2.446.200,00		2.446.200,00	1.903.910,17	1.899.934,69	1.872.212,21	27.722,48	546.265,31
214	ELEMENTOS DE TRANSPORTE	57.830,00		57.830,00	31.392,50	31.384,70	29.764,38	1.620,32	26.445,30
215	MOBILIARIO Y ENSERES	1.399.320,00		1.399.320,00	1.125.306,24	1.059.250,16	1.030.887,50	28.362,66	340.069,84
216	EQUIPOS PARA PROCESOS DE INFORMACION	186.490,00		186.490,00	107.680,65	101.517,99	101.050,89	467,10	84.972,01
219	OTRO INMOVILIZADO MATERIAL	6.300,00		6.300,00	4.659,46	4.659,46	4.434,76	224,70	1.640,54
	TOTAL ARTICULO 21 REPAR.,MANTEN.Y CONSERV.	9.180.370,00		9.180.370,00	7.658.038,97	7.544.788,46	7.411.003,66	133.784,80	1.635.581,54
2200	ORDINARIO NO INVENTARIABLE	2.401.860,00		2.401.860,00	1.688.612,62	1.549.037,51	1.503.231,06	45.806,45	852.822,49

Fuente: Sistema de Información Contable de la Seguridad Social

1391 Dirección y Servicios Generales

Créditos Presupuestarios	Descripción	Créditos presupuestarios			Gastos comprometidos (4)	Obligaciones reconocidas netas (5)	Pagos (6)	Obligaciones pendientes de pago a 31 de dicem. (7=5-6)	Remanentes de crédito (8=3-5)
		Iniciales (1)	Modificaciones (2)	Definitivas (3=1+2)					
2201	PRENSA, REV., LIBROS Y OTRAS PUBLIC.	157.390,00		157.390,00	114.143,83	108.249,03	108.249,03		49.140,97
2202	MATERIAL INFORMATICO NO INVENTARIABL	365.340,00		365.340,00	172.962,92	172.962,92	143.969,22	28.993,70	192.377,08
22100	ENERGIA ELECTRICA	12.003.100,00	-469.414,36	11.533.685,64	10.536.732,92	9.512.188,77	9.334.624,25	177.564,52	2.021.496,87
22101	AGUA	436.990,00		436.990,00	396.840,64	382.708,87	376.253,29	6.455,58	54.281,13
22102	GAS	375.900,00		375.900,00	398.121,70	328.933,58	326.966,34	1.967,24	46.966,42
22103	COMBUSTIBLE	255.520,00		255.520,00	199.057,33	194.399,38	194.025,16	374,22	61.120,62
22110	PRODUCTOS FARMACEUTICOS	47.530,00		47.530,00	28.815,74	28.815,74	27.860,83	954,91	18.714,26
2212	INSTRUM. Y PEQ. UTILLAJE SANITARIO	37.550,00		37.550,00	10.181,31	10.181,31	10.167,45	13,86	27.368,69
2213	INSTRUM. Y PEQ. UTILLAJE NO SANITARIO	119.350,00		119.350,00	125.896,24	125.891,43	124.472,61	1.418,82	-6.541,43
22140	LENCERIA	2.820,00		2.820,00	589,48	589,48	589,48		2.230,52
22141	VESTUARIO	216.630,00		216.630,00	134.024,64	127.727,81	108.477,17	19.250,64	88.902,19
22164	OTRO MATERIAL SANITARIO	47.090,00		47.090,00	24.196,71	23.975,20	23.557,83	417,37	23.114,80
2217	MAT.NO SANIT.PARA CONSUMO Y REPOSIC.	586.270,00		586.270,00	237.324,55	237.239,83	216.451,91	20.787,92	349.030,17
2219	OTROS SUMINISTROS	396.870,00		396.870,00	332.058,02	331.443,83	311.216,94	20.226,89	65.426,17
22200	SERV. TELECOMUNICACIONES	35.450,00		35.450,00	24.549,77	15.391,78	15.391,78		20.058,22
2221	POSTALES Y MENSAJERIA	9.384.060,00		9.384.060,00	7.960.780,95	7.933.652,64	7.828.581,67	105.070,97	1.450.407,36
2229	OTRAS	13.070,00		13.070,00	1.167,61	1.167,61	1.167,61		11.902,39
223	TRANSPORTES	1.270.970,00		1.270.970,00	936.889,92	871.482,68	864.454,33	7.028,35	399.487,32
2240	EDIFICIOS Y LOCALES	4.870,00		4.870,00	3.695,61	3.695,61	3.695,61		1.174,39
2241	VEHICULOS	54.790,00		54.790,00	38.834,78	38.834,78	38.834,78		15.955,22
2250	ESTATALES				41,37	41,37	41,37		-41,37
2251	AUTONOMICOS	3.260,00		3.260,00	3.073,17	3.073,17	3.030,46	42,71	186,83
2252	LOCALES	3.155.480,00		3.155.480,00	3.332.612,02	3.332.598,59	3.331.752,77	845,82	-177.118,59
2261	ATENC.PROTOCOLAR. Y REPRESENTATIVAS	117.280,00		117.280,00	36.005,59	36.005,59	34.367,58	1.638,01	81.274,41
22620	DE GESTION ADMINISTRATIVA	168.410,00		168.410,00	81.447,06	81.447,06	81.447,06		86.962,94
22621	DE COMUNICACION	85.180,00		85.180,00	5.353,14	5.353,14	5.353,14		79.826,86
2263	JURIDICOS, CONTENCIOSOS	63.070,00		63.070,00	1.019.384,33	1.019.384,33	892.559,96	126.824,37	-956.314,33
2265	CUOTAS DE ASOCIACION	347.150,00		347.150,00	358.266,46	358.266,46	358.266,46		-11.116,46
22660	REUNIONES, CONFEREN. Y CELEBRAC. ACTOS	426.660,00		426.660,00	104.342,26	104.342,26	72.849,81	31.492,45	322.317,74

Fuente: Sistema de Información Contable de la Seguridad Social

Liquidación del presupuesto de gastos. Ejercicio 2013 - Clasificación funcional por programas
1391 Dirección y Servicios Generales

Cuadro 5.1 (continuación)

Créditos Presupuestarios	Descripción	Créditos presupuestarios			Gastos comprometidos (4)	Obligaciones reconocidas netas (5)	Pagos (6)	Obligaciones pendientes de pago a 31 de diciem. (7=5-6)	Remanentes de crédito (8=3-5)
		Iniciales (1)	Modificaciones (2)	Definitivas (3=1+2)					
22661	CURSOS DE FORMACION	75.210,00		75.210,00	41.143,00	41.143,00	41.143,00		34.067,00
2269	OTROS	307.630,00		307.630,00	189.479,71	179.391,81	170.408,71	8.983,10	128.238,19
2270	INFORMES,DICT.Y OTRAS ACTUA.PROFES.	1.165.640,00		1.165.640,00	634.715,27	564.389,35	559.820,26	4.569,09	601.250,65
2273	LIMPIEZA Y ASEO	13.981.100,00		13.981.100,00	13.073.063,04	13.053.976,34	13.045.589,53	8.386,81	927.123,66
2274	SEGURIDAD	11.515.360,00		11.515.360,00	10.593.589,71	10.584.851,66	10.515.710,52	69.141,14	930.508,34
2276	SERV. CONTRATADOS ADMINISTRATIVOS	285.410,00		285.410,00	186.545,99	183.830,32	183.500,32	330,00	101.579,68
22781	SERV.EXTERNOS DE GEST.DE PREST.	726.810,00		726.810,00	426.620,67	426.620,67	422.926,20	3.694,47	300.189,33
22782	SERVICIOS DE CARACTER INFORMATICO	12.988.670,00		12.988.670,00	12.110.674,22	12.057.543,73	11.466.333,57	591.210,16	931.126,27
22784	SERV.INTERNOS GEST.PREST.	2.059.000,00		2.059.000,00	1.326.066,70	1.324.084,26	1.269.122,02	54.962,24	734.915,74
22785	SERV.INT.PRUEB.MED.DIST.CONCERT.								
2279	OTROS	1.065.350,00		1.065.350,00	1.110.827,44	1.007.998,21	962.174,35	45.823,86	57.351,79
	TOTAL ARTICULO 22 MATER.SUMINIST.Y OTROS	76.750.090,00	-469.414,36	76.280.675,64	67.998.728,44	66.362.911,11	64.978.635,44	1.384.275,67	9.917.764,53
230	DIETAS	1.166.580,00		1.166.580,00	784.756,80	784.756,80	778.229,49	6.527,31	381.823,20
231	LOCOMOCION	1.151.450,00		1.151.450,00	956.896,33	956.896,33	951.952,43	4.943,90	194.553,67
232	TRASLADOS	2.000,00		2.000,00					2.000,00
233	OTRAS INDEMNIZACIONES	943.220,00		943.220,00	751.071,99	725.121,99	658.849,49	66.272,50	218.098,01
	TOTAL ARTICULO 23 INDEMNIZ.RAZON SERVICIO	3.263.250,00		3.263.250,00	2.492.725,12	2.466.775,12	2.389.031,41	77.743,71	796.474,88
240	GASTOS DE EDICION Y DISTRIBUCION	149.440,00		149.440,00	66.066,00	66.066,00	66.066,00		83.374,00
	TOTAL ARTICULO 24 GASTOS DE PUBLICACIONES	149.440,00		149.440,00	66.066,00	66.066,00	66.066,00		83.374,00
	TOTAL CAPITULO 2 GAST.CORRIENT.BIENES Y SERV.	93.487.390,00		93.487.390,00	82.465.219,26	80.689.168,28	79.084.295,20	1.604.873,08	12.798.221,72
3529	OTROS	144.220,00		144.220,00	125.135,69	125.135,69	124.619,49	516,20	19.084,31
	TOTAL ART. 35 INTERES.DEMORA Y OTROS GASTOS	160.000,00		160.000,00	125.153,69	125.153,69	124.637,49	516,20	34.846,31
359	OTROS GASTOS FINANCIEROS	15.780,00		15.780,00	18,00	18,00	18,00		15.762,00
	TOTAL CAPITULO 3 GASTOS FINANCIEROS	160.000,00		160.000,00	125.153,69	125.153,69	124.637,49	516,20	34.846,31
473	PARA INCENT.REDUC.SINIES.LABORAL	1.000.000,00		1.000.000,00					1.000.000,00
	TOTAL ARTICULO 47 A EMPRESAS PRIVADAS	1.000.000,00		1.000.000,00					1.000.000,00
	TOTAL CAPITULO 4 TRANSFERENC. CORRIENTES	1.000.000,00		1.000.000,00					1.000.000,00
6221	CONSTRUCCIONES	2.879.850,00		2.879.850,00	1.160.565,08	1.160.565,08	1.118.513,68	42.051,40	1.719.284,92
623	MAQUINARIA, INSTALACIONES Y UTILLAJE	326.210,00		326.210,00	602.957,08	602.957,08	491.470,03	111.487,05	-276.747,08

Fuente: Sistema de Información Contable de la Seguridad Social

Liquidación del presupuesto de gastos. Ejercicio 2013 - Clasificación funcional por programas
1391 Dirección y Servicios Generales

Cuadro 5.1 (continuación)

Créditos Presupuestarios	Descripción	Créditos presupuestarios			Gastos comprometidos (4)	Obligaciones reconocidas netas (5)	Pagos (6)	Obligaciones pendientes de pago a 31 de diciem. (7=5-6)	Remanentes de crédito (8=3-5)
		Iniciales (1)	Modificaciones (2)	Definitivas (3=1+2)					
625	MOBILIARIO Y ENSERES	940.000,00		940.000,00	437.462,46	437.462,46	380.082,17	57.380,29	502.537,54
	TOTAL ARTICULO 62 INVERSIONES NUEVAS	4.146.060,00		4.146.060,00	2.200.984,62	2.200.984,62	1.990.065,88	210.918,74	1.945.075,38
6321	CONSTRUCCIONES	18.263.370,00		18.263.370,00	10.454.216,77	9.115.477,48	9.113.176,15	2.301,33	9.147.892,52
633	MAQUINARIA, INSTALACIONES Y UTILLAJE	1.309.290,00		1.309.290,00	3.861.282,71	3.861.282,71	3.120.952,03	740.330,68	-2.551.992,71
634	MATERIAL DE TRANSPORTE				61.070,48	61.070,48	61.070,48		-61.070,48
635	MOBILIARIO Y ENSERES	11.740,00		11.740,00	1.364.377,45	1.364.377,44	971.373,98	393.003,46	-1.352.637,44
	TOTAL ARTICULO 63 INVERSIONES DE REPOSICION	19.584.400,00		19.584.400,00	15.740.947,41	14.402.208,11	13.266.572,64	1.135.635,47	5.182.191,89
	TOTAL CAPITULO 6 INVERSIONES REALES	23.730.460,00		23.730.460,00	17.941.932,03	16.603.192,73	15.256.638,52	1.346.554,21	7.127.267,27
8300	AL PERSONAL	2.949.150,00		2.949.150,00	2.650.095,83	2.639.336,37	2.592.051,79	47.284,58	309.813,63
	TOTAL ARTICULO 83 CONC.PRESTAM.NO PUBLIC.	2.949.150,00		2.949.150,00	2.650.095,83	2.639.336,37	2.592.051,79	47.284,58	309.813,63
8400	A CORTO PLAZO	3.320,00		3.320,00					3.320,00
8410	A CORTO PLAZO	3.880,00		3.880,00	2.241,09	2.241,09	2.241,09		1.638,91
8411	A LARGO PLAZO	43.650,00		43.650,00	33.425,44	33.425,44	33.425,44		10.224,56
	TOTAL ART. 84 CONST.DE DEP. IMPOSIC. Y FIANZAS	50.850,00		50.850,00	35.666,53	35.666,53	35.666,53		15.183,47
	TOTAL CAPITULO 8 ACTIVOS FINANCIEROS	3.000.000,00		3.000.000,00	2.685.762,36	2.675.002,90	2.627.718,32	47.284,58	324.997,10
	TOTAL PROGRAMA 91 DIREC. Y SERVICIOS GEN.	249.485.010,00	-1.200.000,00	248.285.010,00	227.749.883,81	224.452.120,55	221.155.966,42	3.296.154,13	23.832.889,45

1392 Información y atención personalizada

Créditos Presupuestarios	Descripción	Créditos presupuestarios			Gastos comprometidos (4)	Obligaciones reconocidas netas (5)	Pagos (6)	Obligaciones pendientes de pago a 31 de diciem. (7=5-6)	Remanentes de crédito (8=3-5)
		Iniciales (1)	Modificaciones (2)	Definitivas (3=1+2)					
	TOTAL	111.310.414.510,00	1.954.430.000,00	113.264.844.510,00	112.963.190.662,08	112.937.474.299,12	112.902.257.104,44	35.217.194,68	327.370.210,88
12000	SUELDOS. (EXCEPTO PERS.CUPO Y EVIS)	320.740,00		320.740,00	248.800,56	248.800,56	248.800,56		71.939,44
12010	SUELDOS (EXCEPTO PERSONAL DE CUPO)	2.196.250,00		2.196.250,00	2.072.418,16	2.072.418,16	2.072.418,16		123.831,84
1203	DEL SUBGRUPO C1 Y GRUPO C	13.404.480,00		13.404.480,00	13.665.813,95	13.665.813,95	13.665.813,95		-261.333,95
1204	DEL SUBGRUPO C2 Y GRUPO D	12.889.510,00		12.889.510,00	11.762.972,73	11.762.972,73	11.762.972,73		1.126.537,27
1205	SUELDOS DE AGRUP. PROF.Y GRUPO E	65.820,00		65.820,00	60.766,29	60.766,29	60.766,29		5.053,71
1206	TRIENIOS	7.137.600,00		7.137.600,00	7.103.741,05	7.103.741,05	7.103.741,05		33.858,95
1207	PAGAS EXTRA.	8.135.940,00		8.135.940,00	8.196.364,51	8.196.364,51	8.196.364,51		-60.424,51
1210	COMPLEMENTO DE DESTINO	16.516.790,00		16.516.790,00	15.900.533,97	15.900.533,97	15.900.533,97		616.256,03
12110	COMPONENTE GRAL.PERSONAL NO SANIT.	13.896.980,00		13.896.980,00	16.032.468,04	16.032.468,04	16.032.468,04		-2.135.488,04
1212	INDEMNIZACION POR RESIDENCIA	349.050,00		349.050,00	344.293,81	344.293,81	344.293,81		4.756,19
12191	COMPLEMENTOS TRANSITORIOS ABSORBIBLE	12.210,00		12.210,00					12.210,00
12199	OTROS COMPLEMENTOS	125.150,00		125.150,00	433.210,28	433.210,28	433.210,28		-308.060,28
	TOTAL ARTICULO 12 PERS.FUNC. Y ESTATUTARIO	75.050.520,00		75.050.520,00	75.821.383,35	75.821.383,35	75.821.383,35		-770.863,35
13090	RETRIBUCIONES BASICAS Y OTRAS REMUN.	1.014.120,00		1.014.120,00	924.746,63	924.746,63	924.746,63		89.373,37
	TOTAL ARTICULO 13 LABORALES	1.014.120,00		1.014.120,00	924.746,63	924.746,63	924.746,63		89.373,37
1500	POR DESEMPEÑO DEL PUESTO	17.408.050,00		17.408.050,00	17.621.418,35	17.621.418,35	17.621.418,35		-213.368,35
1501	POR CUMPLIMIENTO DE OBJETIVOS	6.429.830,00		6.429.830,00	5.682.466,26	5.682.466,26	5.682.466,26		747.363,74
	TOTAL ARTICULO 15 INCENTIVOS AL RENDIMIENTO	23.837.880,00		23.837.880,00	23.303.884,61	23.303.884,61	23.303.884,61		533.995,39
1600	CUOTAS DE LA SEGURIDAD SOCIAL	24.980.590,00		24.980.590,00	21.787.280,46	21.787.280,46	21.787.280,46		3.193.309,54
	TOTAL ARTICULO 16 CUOT.PREST.Y GAST.SOC.	24.980.590,00		24.980.590,00	21.787.280,46	21.787.280,46	21.787.280,46		3.193.309,54
	TOTAL CAPITULO 1 GASTOS DE PERSONAL	124.883.110,00		124.883.110,00	121.837.295,05	121.837.295,05	121.837.295,05		3.045.814,95
2221	POSTALES Y MENSAJERIA	3.269.060,00		3.269.060,00	2.700.000,00	2.610.433,63	2.610.433,63		658.626,37
22621	DE COMUNICACION	658.880,00		658.880,00	533.989,67	428.497,94	428.497,94		230.382,06
2279	OTROS				56.628,00	56.628,00	56.628,00		-56.628,00
	TOTAL ARTICULO 22 MATER.SUMINIST.Y OTROS	3.927.940,00		3.927.940,00	3.290.617,67	3.095.559,57	3.095.559,57		832.380,43
	TOTAL CAPITULO 2 GAST.CORRIENT.BIENES Y SERV.	3.927.940,00		3.927.940,00	3.290.617,67	3.095.559,57	3.095.559,57		832.380,43
620	TERRENOS Y BIENES NATURALES				9.628,15	9.628,15	9.628,15		-9.628,15
6220	ADQUISICIONES	345.500,00		345.500,00					345.500,00

Fuente: Sistema de Información Contable de la Seguridad Social

Liquidación del presupuesto de gastos. Ejercicio 2013 - Clasificación funcional por programas
1392 Información y atención personalizada

Cuadro 5.1 (continuación)

Créditos Presupuestarios	Descripción	Créditos presupuestarios			Gastos comprometidos (4)	Obligaciones reconocidas netas (5)	Pagos (6)	Obligaciones pendientes de pago a 31 de diciem. (7=5-6)	Remanentes de crédito (8=3-5)
		Iniciales (1)	Modificaciones (2)	Definitivas (3=1+2)					
6221	CONSTRUCCIONES	10.520.180,00		10.520.180,00	2.925.435,67	2.470.142,77	2.470.142,77		8.050.037,23
623	MAQUINARIA, INSTALACIONES Y UTILLAJE	180.400,00		180.400,00	99.523,91	99.523,91	81.234,71	18.289,20	80.876,09
625	MOBILIARIO Y ENSERES	229.900,00		229.900,00	330.421,13	330.421,13	133.487,21	196.933,92	-100.521,13
	TOTAL ARTICULO 62 INVERSIONES NUEVAS	11.275.980,00		11.275.980,00	3.365.008,86	2.909.715,96	2.694.492,84	215.223,12	8.366.264,04
6320	ADQUISICIONES								
6321	CONSTRUCCIONES	1.904.560,00		1.904.560,00	833.523,89	614.003,87	232.560,47	381.443,40	1.290.556,13
633	MAQUINARIA, INSTALACIONES Y UTILLAJE	225.000,00		225.000,00	1.055.847,44	1.055.847,44	967.724,63	88.122,81	-830.847,44
635	MOBILIARIO Y ENSERES	4.000,00		4.000,00	123.799,20	123.799,20	123.799,20		-119.799,20
	TOTAL ARTICULO 63 INVERSIONES DE REPOSICION	2.133.560,00		2.133.560,00	2.013.170,53	1.793.650,51	1.324.084,30	469.566,21	339.909,49
	TOTAL CAPITULO 6 INVERSIONES REALES	13.409.540,00		13.409.540,00	5.378.179,39	4.703.366,47	4.018.577,14	684.789,33	8.706.173,53
	TOTAL PROGRAMA 92 INFORMAC. Y ATENCION PERSONALIZADA	142.220.590,00		142.220.590,00	130.506.092,11	129.636.221,09	128.951.431,76	684.789,33	12.584.368,91

Liquidación del presupuesto de gastos. Ejercicio 2013 - Clasificación funcional por programas
1393 Gestión internacional de prestaciones

Cuadro 5.1 (continuación)

Créditos Presupuestarios	Descripción	Créditos presupuestarios			Gastos comprometidos (4)	Obligaciones reconocidas netas (5)	Pagos (6)	Obligaciones pendientes de pago a 31 de diciem. (7=5-6)	Remanentes de crédito (8=3-5)
		Iniciales (1)	Modificaciones (2)	Definitivas (3=1+2)					
	TOTAL	111.310.414.510,00	1.954.430.000,00	113.264.844.510,00	112.963.190.662,08	112.937.474.299,12	112.902.257.104,44	35.217.194,68	327.370.210,88
12000	SUELDOS. (EXCEPTO PERS.CUPO Y EVIS)	13.310,00		13.310,00	13.308,60	13.308,60	13.308,60		1,40
12010	SUELDOS (EXCEPTO PERSONAL DE CUPO)	88.030,00		88.030,00	69.046,56	69.046,56	69.046,56		18.983,44
1203	DEL SUBGRUPO C1 Y GRUPO C	355.120,00		355.120,00	361.767,90	361.767,90	361.767,90		-6.647,90
1204	DEL SUBGRUPO C2 Y GRUPO D	352.000,00		352.000,00	389.281,43	389.281,43	389.281,43		-37.281,43
1206	TRIENIOS	201.600,00		201.600,00	249.286,78	249.286,78	249.286,78		-47.686,78
1207	PAGAS EXTRA.	229.250,00		229.250,00	245.565,56	245.565,56	245.565,56		-16.315,56
1210	COMPLEMENTO DE DESTINO	441.320,00		441.320,00	456.019,31	456.019,31	456.019,31		-14.699,31
12110	COMPONENTE GRAL.PERSONAL NO SANIT.	381.620,00		381.620,00	463.448,24	463.448,24	463.448,24		-81.828,24
1212	INDEMNIZACION POR RESIDENCIA	9.770,00		9.770,00	16.387,47	16.387,47	16.387,47		-6.617,47
12191	COMPLEMENTOS TRANSITORIOS ABSORBIBLE	340,00		340,00					340,00
12199	OTROS COMPLEMENTOS	3.500,00		3.500,00	11.790,57	11.790,57	11.790,57		-8.290,57
	TOTAL ARTICULO 12 PERS.FUNC. Y ESTATUTARIO	2.075.860,00		2.075.860,00	2.275.902,42	2.275.902,42	2.275.902,42		-200.042,42
13090	RETRIBUCIONES BASICAS Y OTRAS REMUN.				7.459,16	7.459,16	7.459,16		-7.459,16
	TOTAL ARTICULO 13 LABORALES				7.459,16	7.459,16	7.459,16		-7.459,16
1500	POR DESEMPEÑO DEL PUESTO	565.210,00		565.210,00	545.849,79	545.849,79	545.849,79		19.360,21
1501	POR CUMPLIMIENTO DE OBJETIVOS	195.240,00		195.240,00	165.067,31	165.067,31	165.067,31		30.172,69
	TOTAL ARTICULO 15 INCENTIVOS AL RENDIMIENTO	760.450,00		760.450,00	710.917,10	710.917,10	710.917,10		49.532,90
1600	CUOTAS DE LA SEGURIDAD SOCIAL	834.170,00		834.170,00	715.018,71	715.018,71	715.018,71		119.151,29
	TOTAL ARTICULO 16 CUOT.PREST.Y GAST.SOC.	834.170,00		834.170,00	715.018,71	715.018,71	715.018,71		119.151,29
	TOTAL CAPITULO 1 GASTOS DE PERSONAL	3.670.480,00		3.670.480,00	3.709.297,39	3.709.297,39	3.709.297,39		-38.817,39
2200	ORDINARIO NO INVENTARIABLE	278.000,00		278.000,00					278.000,00
2202	MATERIAL INFORMATICO NO INVENTARIABL				149.737,50	149.737,50	149.737,50		-149.737,50
22781	SERV.EXTERNOS DE GEST.DE PREST.				404,55	404,55	404,55		-404,55
22782	SERVICIOS DE CARACTER INFORMATICO	392.690,00		392.690,00					392.690,00
	TOTAL ARTICULO 22 MATER.SUMINIST.Y OTROS	670.690,00		670.690,00	150.142,05	150.142,05	150.142,05		520.547,95
230	DIETAS	16.240,00		16.240,00					16.240,00
231	LOCOMOCION	9.740,00		9.740,00					9.740,00
	TOTAL ARTICULO 23 INDEMNIZ.RAZON SERVICIO	25.980,00		25.980,00					25.980,00
	TOTAL CAPITULO 2 GAST.CORRIENT.BIENES Y SERV.	696.670,00		696.670,00	150.142,05	150.142,05	150.142,05		546.527,95
	TOTAL PROGRAMA 93 GEST. INTERN. DE PREST.	4.367.150,00		4.367.150,00	3.859.439,44	3.859.439,44	3.859.439,44		507.710,56
	TOTAL GRUPO PROGRAMA 13 ADMN.Y SERV.GRALES.PRESTAC.ECONOM.	396.072.750,00	-1.200.000,00	394.872.750,00	362.115.415,36	357.947.781,08	353.966.837,62	3.980.943,46	36.924.968,92

Fuente: Sistema de Información Contable de la Seguridad Social

Número Cuentas	ACTIVO	Ejercicio 2013	Ejercicio 2012
	A) Activo no corriente	878.664.135,48	860.863.693,20
	I. Inmovilizado intangible	1.156.948,19	1.184.243,50
200, 201, (2800), (2801)	1. Inversión en investigación y desarrollo		
203, (2803), (2903)	2. Propiedad industrial e intelectual		
206, (2806), (2906)	3. Aplicaciones informáticas		
207, (2807), (2907)	4. Inversiones sobre activos utilizados en régimen de arrendamiento o cedidos	55.589,76	101.268,66
208, 209, (2809), (2909)	5. Otro inmovilizado intangible	1.101.358,43	1.082.974,84
	II. Inmovilizado material	877.336.791,03	859.470.478,88
210, (2810), (2910), (2990)	1. Terrenos	125.459.217,20	118.802.478,85
211, (2811), (2911), (2991)	2. Construcciones	628.755.463,59	574.082.803,22
214, 215, 216, 217, 218, 219, (2814), (2815), (2816), (2817), (2818), (2819), (2914), (2915), (2916), (2917), (2918), (2919), (2999)	5. Otro inmovilizado material	69.035.594,12	70.251.136,97
2300, 2310, 234, 235, 237, 2390	6. Inmovilizado en curso y anticipos	54.086.516,12	96.334.059,84
	III. Inversiones inmobiliarias		
220, (2820), (2920)	1. Terrenos		
221, (2821), (2921)	2. Construcciones		
2301, 2311, 2391	3. Inversiones inmobiliarias en curso y anticipos		
	IV. Inversiones financieras a largo plazo en entidades del grupo, multigrupo y asociadas		
240, 243, 244, (2933), (2934)	1. Inversiones financieras en patrimonio de entidades de derecho público		
248, (2938)	4. Otras inversiones		
	V. Inversiones financieras a largo plazo	170.396,26	208.970,82
250, (259), (296)	1. Inversiones financieras en patrimonio		
251, 2520, 2522, 2523, 2529, 254, 256, 257, (297), (2983)	2. Créditos y valores representativos de deuda		
258, 26	4. Otras inversiones financieras	170.396,26	208.970,82
2521, (2980)	VI. Deudores y otras cuentas a cobrar a largo plazo		
	B) Activo corriente	756.638.741,75	780.108.241,49
38, (398)	I. Activos en estado de venta		
	II. Existencias		
30, (390)	1. Productos farmacéuticos		
31, (391)	2. Material sanitario de consumo		
32, 33, 34, 35, (392), (393), (394), (395)	3. Otros aprovisionamientos		
	III. Deudores y otras cuentas a cobrar	753.689.291,05	776.995.988,94
4300, 431, 443, 448, (4900)	1. Deudores por operaciones de gestión	365.791.395,26	392.793.270,08
4301, 440, 441, 449, (4909), 550, 555, 5580, 5582, 5584	2. Otras cuentas a cobrar	387.893.381,92	384.202.718,86
470, 471, 472	3. Administraciones públicas	4.513,87	
450, 455, 456	4. Deudores por administración de recursos por cuenta de otros entes públicos		
	V. Inversiones financieras a corto plazo	2.747.549,43	2.860.932,67
540, (549), (596)	1. Inversiones financieras en patrimonio		
4303, (4903), 541, 542, 544, 546, 547, (597), (598)	2. Créditos y valores representativos de deuda	2.742.356,27	2.857.980,60
545, 548, 565, 566	4. Otras inversiones financieras	5.193,16	2.952,07
480, 567	VI. Ajustes por periodificación		
	VII. Efectivo y otros activos líquidos equivalentes	201.901,27	251.319,88
577	1. Otros activos líquidos equivalentes		
556, 570, 571, 573, 575	2. Tesorería	201.901,27	251.319,88
	TOTAL ACTIVO (A+B).....	1.635.302.877,23	1.640.971.934,69

Balance ejercicio 2013

Cuadro 5.2 (continuación)

Número Cuentas	PATRIMONIO NETO Y PASIVO	Ejercicio 2013	Ejercicio 2012
	A) Patrimonio neto	-9.208.948.681,23	-8.488.777.136,75
10	I. Patrimonio aportado	-9.208.948.681,23	-8.488.777.136,75
	II. Patrimonio generado		
11	1. Reservas		
120, 122	2. Resultados de ejercicios anteriores		
129	3. Resultados de ejercicio		
	III. Ajustes por cambios de valor		
136	1. Inmovilizado no financiero		
133	2. Activos financieros disponibles para la venta		
130, 131, 132	IV. Otros incrementos patrimoniales pendientes de imputación a resultados		
	B) Pasivo no corriente	4.672,80	3.952,38
14	I. Provisiones a largo plazo		
	II. Deudas a largo plazo		
170, 177	2. Deudas con entidades de crédito	4.672,80	3.952,38
171, 172, 173, 178, 18	4. Otras deudas	4.672,80	3.952,38
174	5. Acreedores por arrendamiento financiero a largo plazo		
	C) Pasivo corriente	10.844.246.885,66	10.129.745.119,06
58	I. Provisiones a corto plazo		
	II. Deudas a corto plazo		
520, 527	2. Deuda con entidades de crédito	2.031.343,54	3.612.029,68
4003, 521, 522, 523, 528, 560, 561	4. Otras deudas	2.031.343,54	3.612.029,68
524	5. Acreedores por arrendamiento financiero a corto plazo		
	IV. Acreedores y otras cuentas a pagar	10.842.215.542,12	10.126.133.089,38
4000, 401	1. Acreedores por operaciones de gestión	33.141.698,92	47.088.669,58
4001, 41, 550, 554, 557, 5586, 559	2. Otras cuentas a pagar	10.609.271.160,48	9.895.653.876,19
475, 476, 477	3. Administraciones públicas	199.802.682,72	183.390.543,61
452, 456, 457	4. Acreedores por administración de recursos por cuenta de otros entes públicos		
485, 568	V. Ajustes por periodificación		
	TOTAL PATRIMONIO NETO Y PASIVO (A+B+C) ...	1.635.302.877,23	1.640.971.934,69

Fuente: Sistema de Información Contable de la Seguridad Social

Número Cuentas		Ejercicio 2013	Ejercicio 2012
7200, 7210	1. Cotizaciones sociales		
7211	a) Régimen general		
7202, 7212	b) Régimen especial de trabajadores autónomos		
7203, 7213	c) Régimen especial agrario		
7204, 7214	d) Régimen especial de trabajadores del mar		
7205, 7215	e) Régimen especial de la minería del carbón		
7206	f) Régimen especial de empleados de hogar		
	g) Accidentes de trabajo y enfermedades profesionales		
	2. Transferencias y subvenciones recibidas		
751	a) Del ejercicio		
750	a.1) Subvenciones recibidas para financiar gastos del ejercicio		
752	a.2) Transferencias		
	a.3) Subvenciones recibidas para cancelación de pasivos que no supongan financiación específica de un elemento patrimonial		
7530	b) Imputación de subvenciones para el inmovilizado no financiero		
754	c) Imputación de subvenciones para activos corrientes y otras		
705, 740, 741	3. Prestaciones de servicios		
780, 781, 782, 783	4. Trabajos realizados por la entidad para su inmovilizado		
	5. Otros ingresos de gestión ordinaria		
776	a) Arrendamientos		
775, 777	b) Otros ingresos		
7970	c) Reversión del deterioro de créditos por operaciones de gestión		
794	d) Provisión para contingencias en tramitación aplicada		
795	6. Excesos de provisiones		
	A) TOTAL INGRESOS DE GESTIÓN ORDINARIA (1+2+3+4+5+6)		
	7. Prestaciones sociales		
(630)	a) Pensiones	-112.515.563.561,15	-107.793.338.145,99
(631)	b) Incapacidad temporal	-107.353.335.983,35	-102.373.518.306,62
(632)	c) Prestaciones derivadas de la maternidad y de la paternidad	-1.695.596.640,96	-1.847.853.454,08
(634)	d) Prestaciones familiares	-1.824.076.529,58	-1.965.878.808,03
(635)	e) Prestaciones económicas de recuperación e indemnizaciones y entregas únicas	-1.379.075.528,26	-1.317.214.972,55
(636)	f) Prestaciones sociales	-46.094.128,47	-44.124.585,63
(637)	g) Prótesis y vehículos para inválidos	-178.024.756,57	-206.249.602,90
(638)	h) Farmacia y efectos y accesorios de dispensación ambulatoria	-28.388,91	-68.450,59
(639)	i) Otras prestaciones	-39.331.605,05	-38.429.965,59

Número Cuentas		Ejercicio 2013	Ejercicio 2012
(640), (641)	8. Gastos de personal	-452.002.150,85	-456.938.223,07
(642), (643), (644)	a) Sueldos, salarios y asimilados	-363.605.875,79	-353.539.777,69
(650)	b) Cargas sociales	-88.396.275,06	-103.398.445,38
(651)	9. Traslados y subvenciones concedidas	-302.655.220,26	-327.727.947,22
(600), (601), (602), (603), (604), (605), (607), 606, 608, 609, 61 ⁽¹⁾	a) Transferencias	-302.655.204,50	-327.727.753,19
(6930), (6931), (6932), (6933), (6934), (6935), 7930, 7931, 7932, 7933, 7934, 7935	b) Subvenciones	-15,76	-194,03
(62)	10. Aprovisionamientos	-15.868.479,69	-14.807.049,12
(6610), (6611), (6612), (6613), 6614	a) Compras y consumos	-15.868.479,69	-14.807.049,12
(676)	b) Deterioro de valor de existencias		
(6970)	11. Otros gastos de gestión ordinaria	-70.674.153,16	-68.619.540,63
(6670)	a) Suministros y servicios exteriores	-67.336.587,89	-65.571.566,71
(694)	b) Tributos	-3.337.565,27	-3.047.973,92
(68)	c) Otros		
	d) Deterioro de valor de créditos por operaciones de gestión		
	e) Pérdidas de créditos incobrables por operaciones de gestión		
	f) Dotación a la provisión para contingencias en tramitación		
	12. Amortización del inmovilizado	-15.091.243,11	-15.103.344,07
	B) TOTAL DE GASTOS DE GESTIÓN ORDINARIA (7+8+9+10+11+12)	-113.371.854.808,22	-108.676.534.250,10
	I.- RESULTADO (AHORRO O DESAHORRO) DE LA GESTIÓN ORDINARIA (A+B)	-113.371.854.808,22	-108.676.534.250,10
	13. Deterioro de valor y resultados por enajenación del inmovilizado no financiero y activos en estado de venta	-875.915,52	-353.806,93
(690), (691), (692), (6938), 790, 791, 792, 7938, 799 770, 771, 772, 774, (670), (671), (672), (674) 7531	a) Deterioro de valor	-875.915,52	-353.806,93
773, 778	b) Bajas y enajenaciones		
(678)	c) Imputación de subvenciones para el inmovilizado no financiero		
	14. Otras partidas no ordinarias		
	a) Ingresos		
	b) Gastos		
	II.- RESULTADO DE LAS OPERACIONES NO FINANCIERAS (I+13+14)	-113.372.730.723,74	-108.676.888.057,03
	15. Ingresos financieros		
760	a) De participaciones en instrumentos de patrimonio		
761, 762, 769	b) De valores negociables y de créditos del activo inmovilizado		
755, 756	c) Subvenciones para gastos financieros y para la financiación de operaciones financieras	-125.153,69	-104.510,28

(1) Su signo puede ser positivo o negativo

Fuente: Sistema de Información Contable de la Seguridad Social

Cuenta de resultado económico-patrimonial. Ejercicio 2013

Cuadro 5.3 (continuación)

Número Cuentas		Ejercicio 2013	Ejercicio 2012
(660), (662), (669) 784, 785, 786, 787	16. Gastos financieros	-125.153,69	-104.510,28
	17. Gastos financieros imputados al activo		
	18. Variación del valor razonable en activos financieros		
7640, (6640)	a) Activos a valor razonable con imputación en resultados		
7641, (6641)	b) Imputación al resultado del ejercicio por activos financieros disponibles para la venta		
768, (668)	19. Diferencias de cambio		
766, 7963, 7964, 7968, (666), (6963), (6964), (6968)	20. Deterioro de valor, bajas y enajenaciones de activos y pasivos financieros	-1.646,18	-1.117,64
	a) De entidades del grupo, multigrupo y asociadas		
765, 7961, 7973, 7979, (665), (6673), (6679), (6960), (6961), (6973), (6979)	b) Otros	-1.646,18	-1.117,64
	III.- RESULTADO DE LAS OPERACIONES FINANCIERAS (15+16+17+18+19+20)	-126.799,87	-105.627,92
	IV.- RESULTADO (AHORRO O DESAHORRO) NETO DEL EJERCICIO (II+III)	-113.372.857.523,61	-108.676.993.684,95
	± AJUSTES EN LA CUENTA DEL RESULTADO DEL EJERCICIO ANTERIOR		-41.818.921,18
	VI.- RESULTADO DEL EJERCICIO ANTERIOR AJUSTADO		-108.676.993.684,95

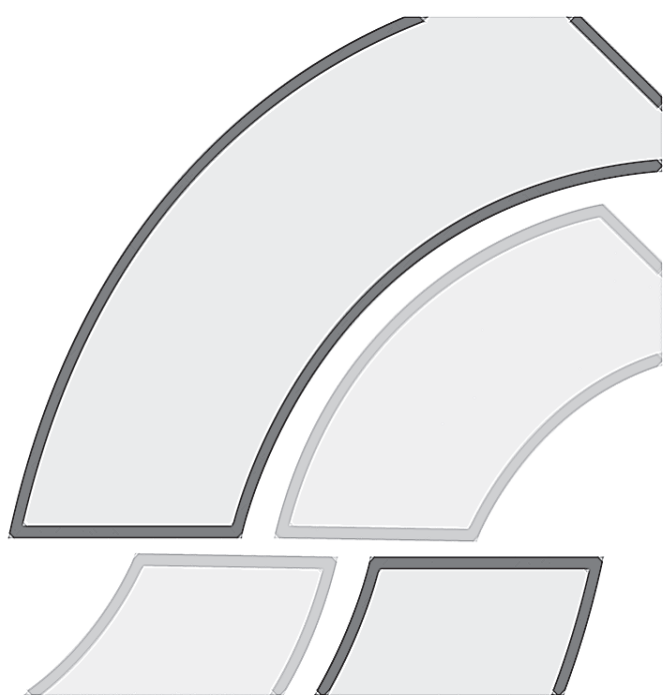

6

Pensiones del sistema de la Seguridad Social



6. Pensiones del Sistema de la Seguridad Social

Este bloque recoge datos relativos al número, importe y pensión media del total de pensiones en vigor a final del año. La información está desagregada por regímenes, clases de pensión y provincias.

Destacamos, entre otros, los siguientes cuadros numéricos:

Distribución de pensiones contributivas en vigor por sexo, grupos de edad, clases y regímenes (Cuadros 6.12 a 6.19).

Presentan el número y pensión media de las distintas clases de pensiones, así como la edad media de los beneficiarios en cada una de ellas, para los dos sexos. En cada cuadro se recogen los datos correspondientes a un régimen. En el cuadro 6.12 figuran los datos del Total Sistema.

No se observan cambios significativos en las edades medias de las pensiones con respecto a los datos del año 2012. El cambio de denominación establecido por la Ley 24/97 de las pensiones de Incapacidad Permanente que pasan a denominarse de “Jubilación procedente de Incapacidad” cuando sus titulares cumplen los 65 años, hace que la edad media en las pensiones de Incapacidad Permanente se sitúe entre los 51 y los 56 años, con excepción de las pensiones del SOVI, no afectadas por este cambio, en las que se eleva hasta los 86 años.

En la pensión de Orfandad, la edad media se sitúa en los 33 años para el Total Sistema, siendo en Enfermedad Profesional donde la edad media es superior con 51 años; por el contrario, en Accidentes de Trabajo la edad media se sitúa en 22 años.

En Accidentes de Trabajo y dentro de la pensión de viudedad, también se observa una edad media inferior al resto de los regímenes: 68 años, frente al resto de regímenes en que la edad media está entre 76 y 80 años, con excepción de las pensiones del SOVI, con una media de 83 años.

Distribución del número de pensiones en vigor por tramos de cuantía, clases de pensión y regímenes (Cuadros 6.20 a 6.27).

Se recoge el número de pensiones por clases y tramos de cuantía que se han considerado más repre-

sentativos, así como su distribución sobre el total prestación.

Aunque la mayoría de las pensiones del sistema superan la cuantía mínima fijada para el año 2013 para cada clase de pensión, aparecen pensiones de cuantía inferior al mínimo establecido, lo que puede deberse, entre otras, a las siguientes causas:

- Que el beneficiario de una pensión sea también perceptor de otra prestación o que, perciba rentas de trabajo y/o capital, por lo que no tendría derecho al complemento por mínimos, al superar con todos los ingresos el límite mínimo.
- Que, como consecuencia de haber trabajado en varios países, tenga reconocida una pensión al amparo de normas internacionales, y, por lo tanto, la cuantía percibida en España no será la totalidad de la pensión, sino el prorrateo correspondiente en función de los años trabajados en nuestro país.
- Que se trate de jubilaciones parciales en las que el pensionista percibe una pensión en función del porcentaje de reducción de jornada.

Distribución del importe de las pensiones en vigor según conceptos, por regímenes y clases (Cuadros 6.28 y 6.29).

Estos cuadros muestran el importe de las pensiones, por regímenes y clases, desglosado en los cuatro conceptos que lo integran: uno, general e invariable, constituido por la pensión básica o inicial; un segundo, formado por las revalorizaciones sucesivas; el tercero, denominado complemento por mínimos, que se asigna a las pensiones iniciales y revalorizadas cuando no alcanzan la cuantía fijada como pensión mínima para cada clase; y el cuarto, otros complementos abonados por diferentes conceptos y que no quedan incluidos en los anteriores.



Pensiones en vigor tramitadas al amparo de norma internacional, por clases y país del convenio, a 31 de diciembre de 2013 (Cuadro 6.31).

Comprende el número e importe de las pensiones tramitadas al amparo de normas internacionales, desglosado por países y clases de pensión.

Las cuantías medias son inferiores a las medias nacionales debido al sistema de liquidación de pensiones establecido en las normas internacionales (totalización de períodos y consiguiente prorrateo).

Pensiones en vigor abonadas a residentes en países extranjeros, a 31 de diciembre de 2013 (Cuadro 6.32)

Muestra las pensiones abonadas a titulares residentes en el extranjero, independientemente de que se hayan tramitado al amparo de norma internacional o con la legislación interna, distribuidas por país de residencia y clases de pensión, con indicación del número e importe de las mismas.

Pensiones contributivas del Sistema de la Seguridad Social

Cuadro 6.1

Datos a 31 de diciembre de 2013

Regímenes	I. Permanente			Jubilación			Viudedad			Orfandad			Favor de Familiares			TOTAL		
	Número	Importe	Pensión media	Número	Importe	Pensión media	Número	Importe	Pensión media	Número	Importe	Pensión media	Número	Importe	Pensión media	Número	Importe	Pensión media
General (*)	679.058	641.014.120,10	943,98	3.777.590	4.273.030.999,07	1.131,15	1.688.040	1.113.696.079,97	659,76	231.710	87.751.359,42	378,71	26.542	13.541.120,58	510,18	6.402.940	6.129.033.679,14	957,22
Trab. Autónomos	126.625	84.798.166,29	669,68	1.232.836	829.381.344,95	672,74	482.103	222.624.597,36	461,78	61.451	19.408.839,14	315,84	9.000	3.817.379,16	424,15	1.912.015	1.160.030.326,90	606,71
Trab. del Mar	8.235	7.072.381,52	858,82	71.765	82.761.221,29	1.153,23	45.226	27.772.323,82	614,08	5.154	2.143.603,15	415,91	947	499.350,31	527,30	131.327	120.248.880,09	915,64
Minería del Carbón	3.407	4.859.253,31	1.426,26	37.484	74.109.563,08	1.977,10	23.709	19.294.779,88	813,82	2.139	1.254.517,32	586,50	501	394.149,07	786,72	67.240	99.912.262,66	1.485,91
AT	84.703	90.557.999,30	1.069,12	49.455	49.997.787,78	1.010,98	60.042	46.183.027,01	769,18	13.850	5.343.574,00	385,82	820	713.381,10	869,98	208.870	192.795.769,19	923,04
EP	12.710	13.816.666,29	1.087,07	11.569	18.959.589,99	1.638,83	14.477	12.837.787,74	886,77	1.242	738.712,81	594,78	220	214.487,08	974,94	40.218	46.567.243,91	1.157,87
SOVI	17.307	6.655.732,88	384,57	342.367	131.016.243,75	382,68	32.333	11.812.426,82	365,34	-	-	-	-	-	-	392.007	149.484.403,45	381,33
Total Sistema	932.045	848.774.319,69	910,66	5.523.066	5.459.256.749,91	988,45	2.345.930	1.454.221.022,60	619,89	315.546	116.640.605,84	369,65	38.030	19.179.867,30	504,34	9.154.617	7.898.072.565,34	862,74

(*) A partir de junio de 2013, las pensiones del Régimen Especial de Empleados de Hogar figuran integradas en el Régimen General

Gráfico 6.1
Distribución porcentual del número de pensiones por clases



Gráfico 6.2
Distribución porcentual del importe de pensiones por clases



Datos a 31 de diciembre de 2013

Regímenes	Gran Invalidez		I. Permanente Absoluta		I. Permanente Total						I. Parcial de AT		TOTAL	
	Número	Pensión media	Número	Pensión media	No cualificada (55%)		Cualificada (75%)		Suma		Número	Pensión media	Número	Pensión media
					Número	Pensión media	Número	Pensión media	Número	Pensión media				
General (*)	24.148	1.802,12	293.864	1.167,98	193.592	564,32	167.454	866,03	361.046	704,25			679.058	943,98
Trab. Autónomos	4.678	1.309,95	48.015	804,79	42.269	452,29	31.663	660,41	73.932	541,42			126.625	669,68
Trab. del Mar	226	1.650,82	3.002	1.087,76	2.690	585,08	2.317	802,75	5.007	685,81			8.235	858,82
Minería del Carbón	128	2.604,42	1.335	1.796,74	1.047	942,86	897	1.270,98	1.944	1.094,26			3.407	1.426,26
AT	3.308	2.273,88	8.986	1.640,10	50.974	813,14	21.274	1.260,90	72.248	944,99	161	153,96	84.703	1.069,12
EP	14	2.348,97	823	1.947,24	7.686	811,15	4.187	1.420,29	11.873	1.025,96			12.710	1.087,07
SOVI													17.307	384,57
Total Regímenes	32.502	1.781,64	356.025	1.134,40	298.258	598,84	227.792	885,47	526.050	722,96	161	153,96	932.045	910,66

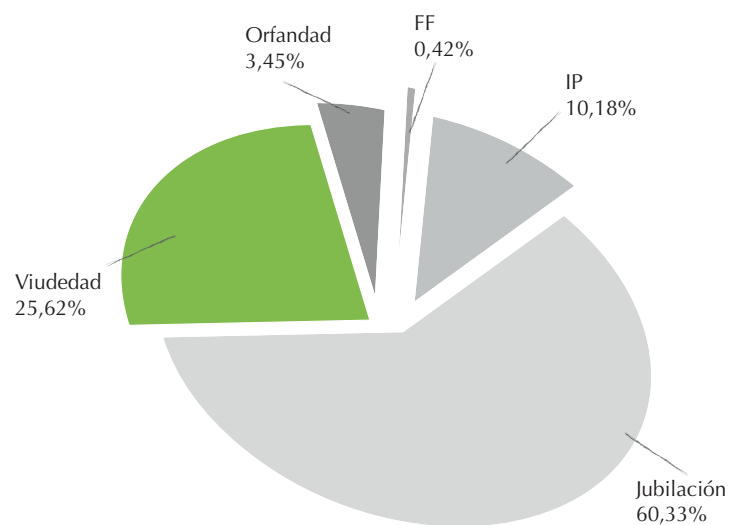
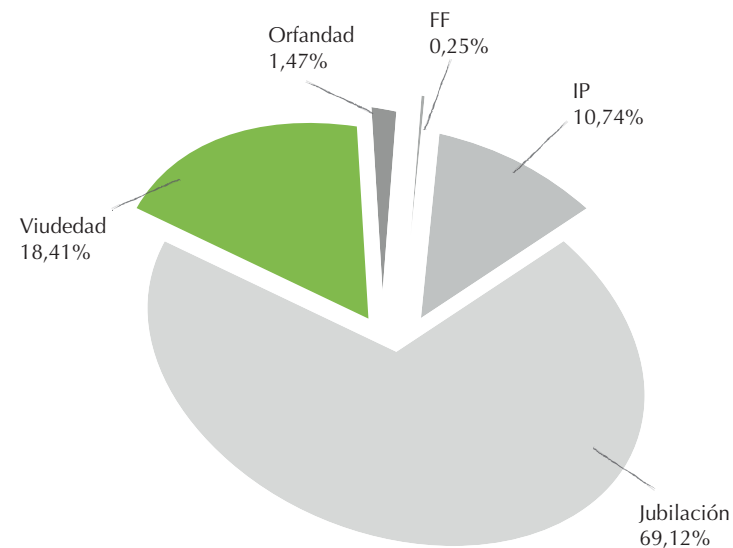
(*) A partir de junio de 2013, las pensiones del Régimen Especial de Empleados de Hogar figuran integradas en el Régimen General

Gráfico 6.3
Distribución porcentual del número de pensiones de Incapacidad Permanente por grados

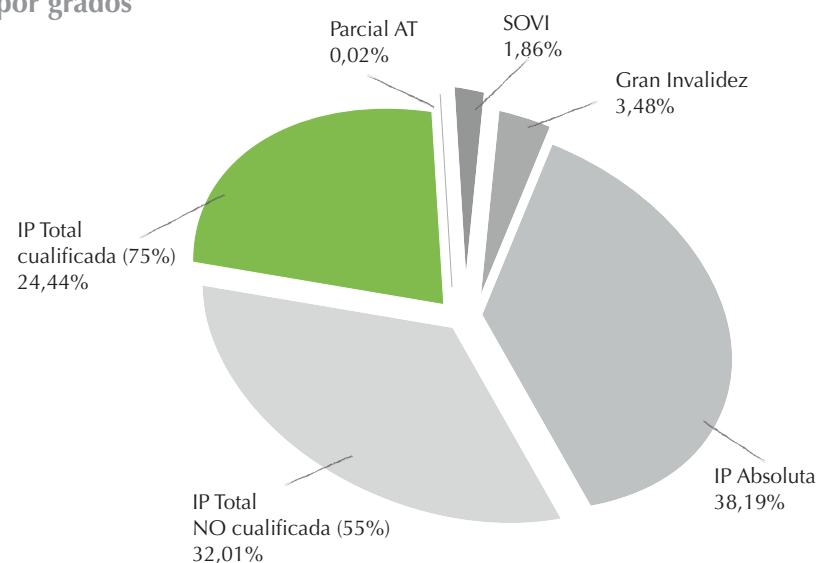

Pensiones en vigor por clases, Comunidades Autónomas y Provincias.

Cuadro 6.3

Total Sistema

Datos a 31 de diciembre de 2013

Comunidad Autónoma	Incapacidad Permanente			Jubilación			Viudedad			Orfandad			Favor de Familiares			TOTAL		
	Número	Importe	Pensión media	Número	Importe	Pensión media	Número	Importe	Pensión media	Número	Importe	Pensión media	Número	Importe	Pensión media	Número	Importe	Pensión media
Andalucía	203.815	172.302.348,79	845,39	797.775	717.540.726,86	899,43	384.308	226.316.087,68	588,89	65.003	22.844.009,79	351,43	8.334	3.987.070,07	478,41	1.459.235	1.142.990.243,19	783,28
Almería	8.483	6.845.521,40	806,97	55.898	44.611.981,09	798,10	27.436	14.664.384,22	534,49	4.626	1.503.748,03	325,06	355	165.597,04	466,47	96.798	67.791.231,78	700,34
Cádiz	35.327	33.987.430,50	962,08	98.856	102.172.379,47	1.033,55	54.433	35.268.540,29	647,93	9.723	3.616.764,34	371,98	1.850	888.332,24	480,18	200.189	175.933.446,84	878,84
Córdoba	15.107	11.538.137,49	763,76	99.148	81.009.887,79	817,06	43.719	23.851.210,97	545,56	6.791	2.371.238,55	349,17	959	444.477,47	463,48	165.724	119.214.952,27	719,36
Granada	23.413	19.161.771,80	818,42	101.968	84.620.586,22	829,87	45.339	24.695.753,20	544,69	7.381	2.495.323,09	338,07	954	444.088,87	465,50	179.055	131.417.523,18	733,95
Huelva	11.827	9.520.544,66	804,98	50.003	47.556.785,95	951,08	24.988	15.247.856,40	610,21	4.206	1.474.570,36	350,59	553	270.101,85	488,43	91.577	74.069.859,22	808,83
Jaén	20.432	15.731.123,83	769,93	72.535	59.527.517,78	820,67	37.364	21.691.525,88	580,55	5.752	1.952.618,36	339,47	595	267.876,35	450,21	136.678	99.170.662,20	725,58
Málaga	33.581	30.327.149,72	903,10	133.869	122.606.903,95	915,87	62.560	36.767.284,87	587,71	11.273	3.928.771,19	348,51	1.151	555.551,90	482,67	242.434	194.185.661,63	800,98
Sevilla	55.645	45.190.669,39	812,12	185.498	175.434.684,61	945,75	88.469	54.129.531,85	611,85	15.251	5.500.975,87	360,70	1.917	951.044,35	496,11	346.780	281.206.906,07	810,91
Aragón	24.156	24.055.784,71	995,85	182.177	186.141.120,44	1.021,76	75.859	48.733.614,76	642,42	8.604	3.362.680,44	390,83	976	506.571,57	519,03	291.772	262.799.771,92	900,70
Huesca	5.082	4.551.377,22	895,59	30.189	28.114.417,15	931,28	13.779	8.476.076,15	615,14	1.556	583.681,37	375,12	125	59.359,90	474,88	50.731	41.784.911,79	823,66
Teruel	2.911	2.540.417,52	872,70	23.371	21.440.113,48	917,38	9.075	5.196.733,32	572,64	973	375.036,09	385,44	102	50.382,17	493,94	36.432	29.602.682,58	812,55
Zaragoza	16.163	16.963.989,97	1.049,56	128.617	136.586.589,81	1.061,96	53.005	35.060.805,29	661,46	6.075	2.403.962,98	395,71	749	396.829,50	529,81	204.609	191.412.177,55	935,50
Asturias	32.410	35.028.400,11	1.080,79	171.456	206.889.192,78	1.206,66	85.119	58.025.899,84	681,70	8.593	3.776.006,14	439,43	1.526	1.005.349,76	658,81	299.104	304.724.848,63	1.018,79
Illes Balears	18.022	14.802.355,07	821,35	109.286	98.882.467,53	904,80	43.982	24.638.823,02	560,20	5.998	1.952.977,15	325,60	139	60.471,95	435,05	177.427	140.337.094,72	790,96
Canarias	33.207	27.364.213,12	824,05	154.282	146.343.321,93	948,54	75.906	46.030.703,73	606,42	15.262	5.285.797,25	346,34	1.834	922.066,02	502,76	280.491	225.946.102,05	805,54
Palmas (Las)	19.426	16.222.693,89	835,10	79.272	76.463.268,90	964,57	38.956	23.658.436,74	607,31	8.579	2.990.935,84	348,63	1.069	524.319,36	490,48	147.302	119.859.654,73	813,70
S.C. Tenerife	13.781	11.141.519,23	808,47	75.010	69.880.053,03	931,61	36.950	22.372.266,99	605,47	6.683	2.294.861,41	343,39	765	397.746,66	519,93	133.189	106.086.447,32	796,51
Cantabria	13.754	13.183.688,06	958,53	80.410	83.716.737,40	1.041,12	35.637	22.373.934,36	627,83	4.308	1.716.888,06	398,53	1.102	605.115,46	549,11	135.211	121.596.363,34	899,31
Castilla y León	44.040	40.115.552,21	910,89	374.471	359.501.130,70	960,02	158.530	96.582.423,78	609,24	18.947	7.542.569,55	398,09	3.610	1.866.650,37	517,08	599.598	505.608.326,61	843,25
Ávila	2.701	2.150.864,21	796,32	23.575	19.846.993,25	841,87	10.794	6.374.326,93	590,54	1.293	515.981,47	399,06	212	102.862,85	485,20	38.575	28.991.028,71	751,55
Burgos	4.577	4.560.506,76	996,40	56.739	57.436.182,42	1.012,29	21.832	13.332.770,30	610,70	2.875	1.147.404,30	399,10	349	197.968,07	567,24	86.372	76.674.831,85	887,73
León	12.636	12.011.871,67	950,61	87.329	83.044.614,29	950,94	37.502	21.993.797,62	586,47	4.162	1.681.654,07	404,05	882	502.239,53	569,43	142.511	119.234.177,18	836,67
Palencia	3.768	3.365.670,65	893,22	24.427	23.998.920,55	982,48	11.329	7.163.135,69	632,28	1.366	548.263,00	401,36	300	164.137,07	547,12	41.190	35.240.126,96	855,55
Salamanca	4.617	3.941.878,51	853,77	49.209	43.873.854,28	891,58	21.016	12.687.567,61	603,71	2.516	1.005.594,93	399,68	641	298.141,27	465,12	77.999	61.807.036,60	792,41
Segovia	2.062	1.688.032,78	818,64	20.124	18.347.271,93	911,71	9.073	5.490.615,12	605,16	1.080	420.434,63	389,29	147	69.593,00	473,42	32.486	26.015.947,46	800,84
Soria	1.244	1.008.559,24	810,74	14.805	13.204.017,58	891,86	5.649	3.286.444,00	581,77	628	252.769,55	402,50	122	60.292,26	494,20	22.448	17.812.082,63	793,48
Valladolid	9.347	8.890.534,12	951,16	66.377	74.156.642,76	1.117,20	27.248	18.320.640,30	672,37	3.354	1.314.247,04	391,84	606	311.371,87	513,81	106.932	102.993.436,09	963,17
Zamora	3.088	2.497.634,27	808,82	31.886	25.592.633,64	802,63	14.087	7.933.126,21	563,15	1.673	656.220,56	392,24	351	160.044,45	455,97	51.085	36.839.659,13	721,14
Castilla - La Mancha	40.332	33.731.119,82	836,34	202.858	185.948.826,45	916,65	96.439	60.058.896,18	622,77	14.012	5.111.380,37	364,79	2.294	1.053.498,69	459,24	355.935	285.903.721,51	803,25
Albacete	6.885	5.567.147,99	808,59	40.669	35.348.397,14	869,17	19.089	11.596.531,49	607,50	2.826	1.008.586,73	356,90	601	256.704,93	427,13	70.070	53.777.368,28	767,48
Ciudad Real	14.190	11.965.863,83	843,26	50.197	47.593.249,21	948,13	27.408	17.653.670,50	644,11	4.136	1.549.913,68	374,74	752	356.487,06	474,05	96.683	79.119.184,28	818,34
Cuenca	4.626	3.522.773,12	761,52	25.335	21.144.851,80	834,61	11.762	7.067.946,74	600,91	1.620	584.839,92	361,01	310	144.720,56	466,84	43.653	32.465.132,14	743,71
Guadalajara	5.036	4.729.532,91	939,14	21.878	22.866.636,30	1.045,19	9.154	5.970.407,02	652,22	1.365	533.769,76	391,04	136	67.177,93	493,96	37.569	34.167.523,92	909,46
Toledo	9.595	7.945.801,97	828,12	64.779	58.995.692,00	910,72	29.026	17.770.340,43	612,22	4.065	1.434.270,28	352,83	495	228.408,21	461,43	107.960	86.374.512,89	800,06

Total Sistema

Datos a 31 de diciembre de 2013

Comunidad Autónoma	Incapacidad Permanente			Jubilación			Viudedad			Orfandad			Favor de Familiares			TOTAL		
	Número	Importe	Pensión media	Número	Importe	Pensión media	Número	Importe	Pensión media	Número	Importe	Pensión media	Número	Importe	Pensión media	Número	Importe	Pensión media
Cataluña	165.968	162.469.220,17	978,92	1.039.196	1.042.243.949,38	1.002,93	393.990	245.475.488,03	623,05	44.252	16.139.820,74	364,73	1.460	753.507,36	516,10	1.644.866	1.467.081.985,68	891,92
Barcelona	129.085	129.821.953,27	1.005,71	785.543	816.162.279,55	1.038,98	293.101	188.963.501,48	644,70	32.375	12.141.936,55	375,04	1.153	598.884,12	519,41	1.241.257	1.147.688.554,97	924,62
Girona	12.494	10.488.846,27	839,51	97.043	85.186.183,51	877,82	36.441	19.985.323,32	548,43	4.050	1.326.969,44	327,65	64	34.101,51	532,84	150.092	117.021.424,05	779,66
Lleida	9.905	8.527.833,12	860,96	57.713	48.501.183,60	840,39	25.565	13.808.531,27	540,13	2.908	991.303,34	340,89	72	34.584,16	480,34	96.163	71.863.435,49	747,31
Tarragona	14.484	13.630.587,51	941,08	98.897	92.394.302,72	934,25	38.883	22.718.131,96	584,27	4.919	1.679.611,41	341,45	171	85.937,57	502,56	157.354	130.508.571,17	829,39
C. Valenciana	95.128	82.082.000,86	862,86	561.929	504.865.756,16	898,45	239.980	141.468.914,60	589,50	33.870	11.755.816,68	347,09	2.456	1.169.971,21	476,37	933.363	741.342.459,51	794,27
Alicante	23.597	18.823.569,35	797,71	184.904	156.743.895,76	847,70	77.764	44.667.127,26	574,39	11.296	3.704.356,31	327,94	1.102	523.972,94	475,47	298.663	224.462.921,62	751,56
Castellón	11.602	10.223.548,23	881,19	78.873	66.487.088,19	842,96	30.019	16.526.516,75	550,54	3.998	1.407.358,74	352,02	242	102.703,40	424,39	124.734	94.747.215,31	759,59
Valencia	59.929	53.034.883,28	884,96	298.152	281.634.772,21	944,60	132.197	80.275.270,59	607,24	18.576	6.644.101,63	357,67	1.112	543.294,87	488,57	509.966	422.132.322,58	827,77
Extremadura	23.629	17.737.490,79	750,67	118.749	98.077.204,10	825,92	61.916	36.825.445,56	594,76	9.643	3.485.829,31	361,49	1.672	765.891,79	458,07	215.609	156.891.861,55	727,67
Badajoz	13.891	10.395.580,12	748,37	66.349	56.069.885,16	845,08	36.676	22.391.993,58	610,54	6.183	2.199.443,97	355,72	1.176	533.719,18	453,84	124.275	91.590.622,01	737,00
Cáceres	9.738	7.341.910,67	753,94	52.400	42.007.318,94	801,67	25.240	14.433.451,98	571,85	3.460	1.286.385,34	371,79	496	232.172,61	468,09	91.334	65.301.239,54	714,97
Galicia	69.304	55.583.021,34	802,02	460.108	376.503.681,10	818,29	186.429	97.543.389,00	523,22	22.540	8.228.302,35	365,05	5.725	2.654.349,71	463,64	744.106	540.512.743,50	726,39
Coruña (A)	26.700	21.577.750,33	808,16	174.697	151.852.842,89	869,24	72.981	40.841.295,20	559,62	9.105	3.425.721,59	376,25	2.100	997.756,58	475,12	285.583	218.695.366,59	765,79
Lugo	9.937	7.907.477,25	795,76	76.163	54.483.300,32	715,35	29.936	13.384.306,38	447,10	2.980	1.071.414,17	359,53	751	324.924,83	432,66	119.767	77.171.422,95	644,35
Ourense	9.624	7.522.038,03	781,59	69.369	47.704.219,04	687,69	26.460	12.189.422,78	460,67	2.739	980.624,02	358,02	1.144	507.992,18	444,05	109.336	68.904.296,05	630,21
Pontevedra	23.043	18.575.755,73	806,13	139.879	122.463.318,85	875,49	57.052	31.128.364,64	545,61	7.716	2.750.542,57	356,47	1.730	823.676,12	476,11	229.420	175.741.657,91	766,03
Madrid	74.547	75.587.385,34	1.013,96	680.720	800.989.629,09	1.176,68	262.219	184.124.329,07	702,18	32.457	12.955.226,00	399,15	2.993	1.579.315,13	527,67	1.052.936	1.075.235.884,63	1.021,18
Murcia	32.296	25.813.058,24	799,26	131.391	114.730.954,72	873,20	60.492	34.615.996,80	572,24	10.274	3.514.299,36	342,06	825	390.905,90	473,83	235.278	179.065.215,02	761,08
Navarra	11.173	12.162.135,10	1.088,53	81.821	90.970.380,24	1.111,82	29.478	19.588.299,47	664,51	3.889	1.512.019,41	388,79	404	217.644,13	538,72	126.765	124.450.478,35	981,74
País Vasco	43.071	50.109.487,00	1.163,42	326.369	398.541.076,81	1.221,14	134.584	98.750.499,75	733,75	14.735	6.359.320,70	431,58	2.410	1.501.803,79	623,16	521.169	555.262.188,05	1.065,42
Araba/Álava	5.877	6.755.376,22	1.149,46	45.003	55.355.435,69	1.230,04	16.042	11.414.666,58	711,55	1.709	711.535,77	416,35	188	99.946,55	531,63	68.819	74.336.960,81	1.080,18
Gipuzkoa	14.475	16.898.301,53	1.167,41	113.881	133.883.681,65	1.175,65	43.212	31.222.679,19	722,55	4.688	1.980.917,58	422,55	687	417.887,23	608,28	176.943	184.403.467,18	1.042,16
Bizkaia	22.719	26.455.809,25	1.164,48	167.485	209.301.959,47	1.249,68	75.330	56.113.153,98	744,90	8.338	3.666.867,35	439,78	1.535	983.970,01	641,02	275.407	296.521.760,06	1.076,67
Rioja (La)	5.219	4.729.671,41	906,24	42.920	39.677.247,98	924,45	16.050	9.800.395,12	610,62	1.849	677.283,59	366,30	193	100.788,25	522,22	66.231	54.985.386,35	830,21
Ceuta	843	882.951,68	1.047,39	3.945	4.351.924,20	1.103,15	2.635	1.753.262,22	665,37	621	205.746,51	331,31	45	22.378,94	497,31	8.089	7.216.263,55	892,11
Melilla	1.131	1.034.435,87	914,62	3.203	3.341.422,04	1.043,22	2.377	1.514.619,63	637,20	689	214.632,44	311,51	32	16.517,20	516,16	7.432	6.121.627,18	823,69
TOTAL	932.045	848.774.319,69	910,66	5.523.066	5.459.256.749,91	988,45	2.345.930	1.454.221.022,60	619,89	315.546	116.640.605,84	369,65	38.030	19.179.867,30	504,34	9.154.617	7.898.072.565,34	862,74

Pensiones en vigor por clases, Comunidades Autónomas y Provincias.

Cuadro 6.4

Régimen General(*)

Datos a 31 de diciembre de 2013

Comunidad Autónoma	Incapacidad Permanente			Jubilación			Viudedad			Orfandad			Favor de Familiares			TOTAL		
	Número	Importe	Pensión media	Número	Importe	Pensión media	Número	Importe	Pensión media	Número	Importe	Pensión media	Número	Importe	Pensión media	Número	Importe	Pensión media
Andalucía	159.006	135.614.955,84	852,89	616.417	590.583.487,67	958,09	301.839	182.786.747,61	605,58	52.031	18.721.985,62	359,82	7.057	3.416.600,08	484,14	1.136.350	931.123.776,82	819,40
Almería	5.667	4.798.429,18	846,73	34.858	31.322.375,51	898,57	16.994	9.714.474,86	571,64	3.095	1.025.998,45	331,50	221	111.228,92	503,30	60.835	46.972.506,92	772,13
Cádiz	27.083	26.385.870,77	974,26	74.594	81.523.038,64	1.092,89	42.543	28.294.694,09	665,08	7.833	2.972.135,20	379,44	1.580	777.895,54	492,34	153.633	139.953.634,24	910,96
Córdoba	12.110	9.251.423,25	763,95	79.072	67.083.492,89	848,38	35.189	19.475.042,42	553,44	5.495	1.960.500,99	356,78	827	383.240,01	463,41	132.693	98.153.699,56	739,71
Granada	17.903	14.638.700,06	817,67	79.476	69.438.743,23	873,71	35.017	19.641.826,56	560,92	5.764	1.997.990,14	346,63	810	381.387,56	470,85	138.970	106.098.647,55	763,46
Huelva	8.902	7.061.019,25	793,19	37.858	38.009.319,02	1.004,00	18.582	11.615.228,77	625,08	3.261	1.148.453,84	352,18	418	206.603,15	494,27	69.021	58.040.624,03	840,91
Jaén	15.994	12.345.215,42	771,87	57.904	49.927.275,30	862,24	30.143	17.944.790,81	595,32	4.626	1.602.141,23	346,33	497	222.358,06	447,40	109.164	82.041.780,82	751,55
Málaga	26.836	24.640.987,81	918,21	104.864	102.945.745,88	981,71	50.158	30.290.100,86	603,89	9.125	3.282.689,13	359,75	966	469.467,01	485,99	191.949	161.628.990,69	842,04
Sevilla	44.511	36.493.310,10	819,87	147.791	150.333.497,20	1.017,20	73.213	45.810.589,24	625,72	12.832	4.732.076,64	368,77	1.738	864.419,83	497,36	280.085	238.233.893,01	850,58
Aragón	17.365	17.996.209,16	1.036,35	116.644	139.914.468,50	1.199,50	50.828	35.252.689,98	693,57	5.979	2.438.334,55	407,82	707	377.330,25	533,71	191.523	195.979.032,44	1.023,27
Huesca	3.512	3.287.835,95	936,17	17.917	19.850.329,67	1.107,90	7.959	5.347.083,53	671,83	1.003	395.925,60	394,74	88	42.301,13	480,69	30.479	28.923.475,88	948,96
Teruel	1.690	1.483.925,54	878,06	9.567	9.699.405,76	1.013,84	3.852	2.482.731,10	644,53	489	187.109,74	382,64	52	23.669,34	455,18	15.650	13.876.841,48	886,70
Zaragoza	12.163	13.224.447,67	1.087,27	89.160	110.364.733,07	1.237,83	39.017	27.422.875,35	702,84	4.487	1.855.299,21	413,48	567	311.359,78	549,14	145.394	153.178.715,08	1.053,54
Asturias	19.698	21.535.944,28	1.093,31	88.618	119.905.115,14	1.353,06	44.451	31.862.180,45	716,79	4.626	1.970.973,22	426,06	742	455.963,56	614,51	158.135	175.730.176,65	1.111,27
Illes Balears	13.696	11.557.876,80	843,89	71.132	74.578.455,62	1.048,45	30.623	18.596.571,19	607,27	4.469	1.517.453,20	339,55	108	46.165,65	427,46	120.028	106.296.522,46	885,60
Canarias	25.823	21.690.793,83	839,98	113.368	117.388.801,26	1.035,47	54.787	34.417.773,28	628,21	11.727	4.035.967,66	344,16	1.354	688.864,36	508,76	207.059	178.222.200,39	860,73
Palmas (Las)	15.114	12.806.278,02	847,31	59.648	62.259.723,57	1.043,79	28.839	18.024.424,40	625,00	6.614	2.296.672,92	347,24	830	407.045,15	490,42	111.045	95.794.144,06	862,66
S.C. Tenerife	10.709	8.884.515,81	829,63	53.720	55.129.077,69	1.026,23	25.948	16.393.348,88	631,78	5.113	1.739.294,74	340,17	524	281.819,21	537,82	96.014	82.428.056,33	858,50
Cantabria	9.135	9.453.982,34	1.034,92	48.933	63.343.822,71	1.294,50	23.988	16.974.156,01	707,61	2.844	1.210.367,66	425,59	735	441.039,48	600,05	85.635	91.423.368,20	1.067,59
Castilla y León	27.175	25.416.448,54	935,29	207.156	240.516.432,45	1.161,04	90.011	60.190.946,22	668,71	11.117	4.502.782,07	405,04	2.115	1.119.981,03	529,54	337.574	331.746.590,31	982,74
Ávila	1.761	1.476.340,86	838,35	13.798	13.459.578,36	975,47	6.530	4.105.040,83	628,64	813	327.895,90	403,32	132	66.632,50	504,79	23.034	19.435.488,45	843,77
Burgos	3.033	3.185.761,49	1.050,37	32.883	42.780.166,78	1.300,98	13.702	9.538.180,19	696,12	1.725	728.464,94	422,30	254	148.793,38	585,80	51.597	56.381.366,78	1.092,73
León	6.461	5.794.926,48	896,91	36.974	40.324.250,41	1.090,61	15.808	10.040.630,41	635,16	1.851	706.320,87	381,59	367	206.578,21	562,88	61.461	57.072.706,38	928,60
Palencia	2.337	2.135.340,13	913,71	13.769	15.960.328,24	1.159,15	6.476	4.354.016,50	672,33	807	330.246,50	409,23	173	96.381,80	557,12	23.562	22.876.313,17	970,90
Salamanca	3.049	2.788.911,22	914,70	29.516	31.276.220,03	1.059,64	12.897	8.358.379,06	648,09	1.654	676.572,87	409,05	426	204.974,51	481,16	47.542	43.305.057,69	910,88
Segovia	1.242	1.101.970,84	887,26	10.732	12.111.829,26	1.128,57	5.023	3.339.012,54	664,74	645	257.567,28	399,33	82	40.111,21	489,16	17.724	16.850.491,13	950,72
Soria	814	690.895,30	848,77	8.127	8.813.811,80	1.084,51	3.177	2.069.358,82	651,36	372	154.912,75	416,43	81	39.353,46	485,85	12.571	11.768.332,13	936,15
Valladolid	6.655	6.689.374,23	1.005,17	46.464	61.048.793,15	1.313,89	19.741	14.187.707,89	718,69	2.444	1.001.606,64	409,82	457	243.292,87	532,37	75.761	83.170.774,78	1.097,80
Zamora	1.823	1.552.927,99	851,85	14.893	14.741.454,42	989,82	6.657	4.198.619,98	630,71	806	319.194,32	396,02	143	73.863,09	516,53	24.322	20.886.059,80	858,73
Castilla - La Mancha	27.059	23.750.897,65	877,74	139.064	142.004.801,67	1.021,15	66.875	43.336.211,47	648,02	9.723	3.616.254,44	371,93	1.565	718.204,06	458,92	244.286	213.426.369,29	873,67
Albacete	4.535	3.807.417,66	839,56	28.117	27.047.603,74	961,97	13.735	8.673.711,86	631,50	2.027	738.959,06	364,56	456	191.712,36	420,42	48.870	40.459.404,68	827,90
Ciudad Real	9.562	8.499.411,90	888,87	36.002	37.122.532,25	1.031,12	19.410	12.855.964,37	662,34	2.885	1.084.771,18	376,00	502	236.972,98	472,06	68.361	59.799.652,68	874,76
Cuenca	2.729	2.273.361,37	833,04	14.385	13.760.562,41	956,59	6.788	4.328.634,71	637,69	943	344.356,96	365,17	169	82.715,61	489,44	25.014	20.789.631,06	831,12
Guadalajara	3.720	3.599.966,66	967,73	15.186	18.308.046,73	1.205,59	6.376	4.438.876,91	696,19	967	394.722,37	408,19	82	42.039,87	512,68	26.331	26.783.652,54	1.017,19
Toledo	6.513	5.570.740,06	855,33	45.374	45.766.056,54	1.008,64	20.566	13.039.023,62	634,01	2.901	1.053.444,87	363,13	356	164.763,24	462,82	75.710	65.594.028,33	866,39

Régimen General(*)

Datos a 31 de diciembre de 2013

Comunidad Autónoma	Incapacidad Permanente			Jubilación			Viudedad			Orfandad			Favor de Familiares			TOTAL		
	Número	Importe	Pensión media	Número	Importe	Pensión media	Número	Importe	Pensión media	Número	Importe	Pensión media	Número	Importe	Pensión media	Número	Importe	Pensión media
Cataluña	124.512	129.058.573,60	1.036,52	730.218	849.301.987,04	1.163,08	299.637	200.619.232,16	669,54	34.253	13.013.470,99	379,92	1.223	616.480,81	504,07	1.189.843	1.192.609.744,60	1.002,33
Barcelona	98.286	104.763.640,32	1.065,91	573.594	684.137.955,05	1.192,72	234.213	159.906.686,53	682,74	25.693	10.050.232,57	391,17	1.003	511.710,46	510,18	932.789	959.370.224,93	1.028,50
Girona	8.826	7.752.203,15	878,34	63.888	64.516.758,23	1.009,84	24.996	15.169.698,41	606,89	2.958	1.001.056,54	338,42	47	21.407,90	455,49	100.715	88.461.124,23	878,33
Lleida	6.791	6.250.585,94	920,42	29.795	30.954.244,46	1.038,91	13.713	8.430.275,54	614,77	1.918	675.431,51	352,15	42	19.131,43	455,51	52.259	46.329.668,88	886,54
Tarragona	10.609	10.292.144,19	970,13	62.941	69.693.029,30	1.107,28	26.715	17.112.571,68	640,56	3.684	1.286.750,37	349,28	131	64.231,02	490,31	104.080	98.448.726,56	945,89
C. Valenciana	72.302	64.238.012,00	888,47	402.191	405.172.943,90	1.007,41	185.759	114.079.767,93	614,13	26.431	9.493.801,12	359,19	2.013	942.169,70	468,04	688.696	593.926.694,65	862,39
Alicante	16.923	13.868.082,04	819,48	129.543	123.013.121,19	949,59	59.138	35.368.255,29	598,06	8.699	2.934.135,34	337,30	896	422.740,44	471,81	215.199	175.606.334,30	816,02
Castellón	8.723	7.909.750,56	906,77	51.853	49.762.565,84	959,69	21.171	12.562.387,73	593,38	2.887	1.060.830,06	367,45	170	67.764,72	398,62	84.804	71.363.298,91	841,51
Valencia	46.656	42.460.179,40	910,07	220.795	232.397.256,87	1.052,55	105.450	66.149.124,91	627,30	14.845	5.498.835,72	370,42	947	451.664,54	476,94	388.693	346.957.061,44	892,62
Extremadura	16.907	12.973.425,19	767,34	83.930	75.530.310,24	899,92	44.601	27.602.187,19	618,87	7.188	2.626.493,36	365,40	1.274	589.258,05	462,53	153.900	119.321.674,03	775,32
Badajoz	9.998	7.656.378,96	765,79	47.496	43.568.500,22	917,31	26.986	16.958.125,13	628,40	4.710	1.705.440,09	362,09	890	408.621,25	459,13	90.080	70.297.065,65	780,38
Cáceres	6.909	5.317.046,23	769,58	36.434	31.961.810,02	877,25	17.615	10.644.062,06	604,26	2.478	921.053,27	371,69	384	180.636,80	470,41	63.820	49.024.608,38	768,17
Galicia	41.504	35.006.687,46	843,45	221.642	223.337.362,80	1.007,65	96.424	57.652.129,76	597,90	11.675	4.160.047,34	356,32	1.892	942.650,17	498,23	373.137	321.098.877,53	860,54
Coruña (A)	16.191	13.795.949,94	852,08	88.190	94.326.641,34	1.069,58	39.106	24.583.787,34	628,64	4.808	1.784.230,17	371,10	778	404.154,26	519,48	149.073	134.894.763,05	904,89
Lugo	5.183	4.615.390,57	890,49	26.097	25.027.123,56	959,00	11.623	6.720.872,77	578,24	1.189	400.249,24	336,63	204	93.769,29	459,65	44.296	36.857.405,43	832,07
Ourense	6.020	4.846.045,44	804,99	34.568	27.848.419,07	805,61	13.931	7.295.569,46	523,69	1.262	413.780,49	327,88	232	106.062,27	457,16	56.013	40.509.876,73	723,22
Pontevedra	14.110	11.749.301,51	832,69	72.787	76.135.178,83	1.046,00	31.764	19.051.900,19	599,80	4.416	1.561.787,44	353,67	678	338.664,35	499,50	123.755	108.836.832,32	879,45
Madrid	59.307	62.489.037,86	1.053,65	532.199	707.660.999,24	1.329,69	216.296	159.156.107,37	735,83	26.245	10.910.123,51	415,70	2.707	1.405.071,10	519,05	836.754	941.621.339,08	1.125,33
Murcia	22.295	18.489.772,96	829,32	94.008	89.890.494,83	956,20	44.567	26.418.214,39	592,78	7.766	2.729.831,15	351,51	665	316.092,19	475,33	169.301	137.844.405,52	814,20
Navarra	8.114	9.288.887,30	1.144,80	55.316	73.110.307,98	1.321,68	20.862	14.974.772,51	717,80	2.726	1.098.867,73	403,11	268	155.382,06	579,78	87.286	98.628.217,58	1.129,94
País Vasco	30.278	37.718.228,23	1.245,73	225.544	325.680.585,91	1.443,98	102.761	80.589.229,72	784,24	10.654	4.902.304,54	460,14	1.927	1.213.972,04	629,98	371.164	450.104.320,44	1.212,68
Araba/Álava	4.046	4.908.004,04	1.213,05	31.795	46.673.142,51	1.467,94	12.207	9.528.622,89	780,59	1.273	564.200,82	443,21	155	85.165,83	549,46	49.476	61.759.136,09	1.248,26
Gipuzkoa	9.539	12.142.007,85	1.272,88	74.609	105.074.482,83	1.408,34	31.542	24.602.346,92	779,99	3.202	1.453.750,96	454,01	554	323.565,95	584,05	119.446	143.596.154,51	1.202,18
Bizkaia	16.693	20.668.216,34	1.238,14	119.140	173.932.960,57	1.459,90	59.012	46.458.259,91	787,27	6.179	2.884.352,76	466,80	1.218	805.240,26	661,12	202.242	244.749.029,84	1.210,18
Rioja (La)	3.537	3.402.051,26	961,85	26.394	29.160.101,97	1.104,80	10.404	6.850.077,16	658,41	1.267	479.001,61	378,06	140	69.648,75	497,49	41.742	39.960.880,75	957,33
Ceuta	570	601.895,85	1.055,96	2.766	3.435.803,27	1.242,16	1.909	1.341.620,91	702,79	487	161.361,44	331,34	35	18.166,21	519,03	5.767	5.558.847,68	963,91
Melilla	775	730.439,95	942,50	2.050	2.514.716,87	1.226,69	1.418	995.464,66	702,02	502	161.938,21	322,59	15	8.081,03	538,74	4.760	4.410.640,72	926,61
TOTAL	679.058	641.014.120,10	943,98	3.777.590	4.273.030.999,07	1.131,15	1.688.040	1.113.696.079,97	659,76	231.710	87.751.359,42	378,71	26.542	13.541.120,58	510,18	6.402.940	6.129.033.679,14	957,22

(*) A partir de junio de 2013, las pensiones del Régimen Especial de Empleados del Hogar figuran integradas en el Régimen General.

R.E. de Trabajadores Autónomos

Datos a 31 de diciembre de 2013

Comunidad Autónoma	Incapacidad Permanente			Jubilación			Viudedad			Orfandad			Favor de Familiares			TOTAL		
	Número	Importe	Pensión media	Número	Importe	Pensión media	Número	Importe	Pensión media	Número	Importe	Pensión media	Número	Importe	Pensión media	Número	Importe	Pensión media
Andalucía	21.838	14.188.687,15	649,72	134.634	89.666.512,19	666,00	58.302	28.114.280,14	482,22	8.905	2.528.784,20	283,97	903	361.051,50	399,84	224.582	134.859.315,18	600,49
Almería	1.556	977.417,61	628,16	18.261	11.266.095,60	616,95	8.327	3.705.865,90	445,04	1.153	340.945,42	295,70	116	46.284,35	399,00	29.413	16.336.608,88	555,42
Cádiz	3.229	2.100.149,06	650,40	14.647	10.104.661,81	689,88	6.607	3.412.102,34	516,44	1.018	287.096,59	282,02	152	57.585,05	378,85	25.653	15.961.594,85	622,21
Córdoba	1.671	1.050.005,65	628,37	16.082	10.688.140,49	664,60	6.384	3.005.640,24	470,81	934	262.387,52	280,93	108	44.973,56	416,42	25.179	15.051.147,46	597,77
Granada	2.932	1.977.572,65	674,48	18.944	12.608.557,99	665,57	8.321	3.836.206,89	461,03	1.267	369.249,00	291,44	132	51.440,62	389,70	31.596	18.843.027,15	596,37
Huelva	912	585.864,79	642,40	7.300	4.900.504,79	671,30	3.254	1.617.469,19	497,07	501	145.675,81	290,77	59	22.490,74	381,20	12.026	7.272.005,32	604,69
Jaén	2.616	1.647.775,82	629,88	12.351	8.096.310,87	655,52	5.585	2.745.327,56	491,55	813	239.562,50	294,66	81	34.105,17	421,05	21.446	12.763.081,92	595,13
Málaga	3.652	2.485.577,63	680,61	21.967	14.825.686,34	674,91	8.736	4.274.196,00	489,26	1.572	420.420,58	267,44	113	44.769,72	396,19	36.040	22.050.650,27	611,84
Sevilla	5.270	3.364.323,94	638,39	25.082	17.176.554,30	684,82	11.088	5.517.472,02	497,61	1.647	463.446,78	281,39	142	59.402,29	418,33	43.229	26.581.199,33	614,89
Aragón	3.857	2.756.165,13	714,59	48.593	34.369.666,82	707,30	20.528	10.260.292,45	499,82	1.998	656.874,75	328,77	231	100.249,64	433,98	75.207	48.143.248,79	640,14
Huesca	1.102	751.247,63	681,71	10.604	7.357.180,73	693,81	5.040	2.646.168,98	525,03	432	144.584,80	334,69	32	14.140,52	441,89	17.210	10.913.322,66	634,13
Teruel	746	475.366,70	637,22	10.875	6.981.691,60	641,99	3.940	1.692.859,35	429,66	333	114.249,80	343,09	40	17.918,14	447,95	15.934	9.282.085,59	582,53
Zaragoza	2.009	1.529.550,80	761,35	27.114	20.030.794,49	738,76	11.548	5.921.264,12	512,75	1.233	398.040,15	322,82	159	68.190,98	428,87	42.063	27.947.840,54	664,43
Asturias	5.515	3.803.970,09	689,75	49.984	31.774.932,39	635,70	17.300	6.844.725,50	395,65	1.997	658.668,23	329,83	321	137.666,33	428,87	75.117	43.219.962,54	575,37
Illes Balears	2.336	1.451.334,78	621,29	30.447	19.411.186,73	637,54	11.015	4.598.017,16	417,43	1.250	330.054,97	264,04	24	9.445,12	393,55	45.072	25.800.038,76	572,42
Canarias	3.136	1.924.844,19	613,79	29.808	19.131.979,46	641,84	14.241	7.086.743,57	497,63	2.348	751.961,22	320,26	308	131.878,59	428,18	49.841	29.027.407,03	582,40
Palmas (Las)	1.680	1.052.984,79	626,78	13.358	8.784.393,17	657,61	6.379	3.108.866,23	487,36	1.204	375.376,63	311,77	136	57.101,95	419,87	22.757	13.378.722,77	587,89
S.C. Tenerife	1.456	871.859,40	598,80	16.450	10.347.586,29	629,03	7.862	3.977.877,34	505,96	1.144	376.584,59	329,18	172	74.776,64	434,75	27.084	15.648.684,26	577,78
Cantabria	2.456	1.566.503,82	637,83	22.871	14.733.389,04	644,20	8.482	3.477.070,36	409,94	1.096	358.428,25	327,03	324	135.786,75	419,09	35.229	20.271.178,22	575,41
Castilla y León	8.597	5.513.068,42	641,28	132.396	87.124.746,48	658,06	52.783	24.891.444,89	471,58	6.189	2.253.373,97	364,09	1.225	514.993,67	420,40	201.190	120.297.627,43	597,93
Ávila	655	408.935,55	624,33	8.783	5.907.697,67	672,63	3.871	2.042.996,51	527,77	434	169.011,67	389,43	71	30.999,56	436,61	13.814	8.559.640,96	619,64
Burgos	768	526.737,89	685,86	18.463	12.156.605,98	658,43	7.118	3.143.472,54	441,62	983	347.658,58	353,67	77	33.325,00	432,79	27.409	16.207.799,99	591,33
León	2.605	1.678.922,00	644,50	36.850	22.660.262,34	614,93	12.583	4.751.785,94	377,64	1.493	534.111,53	357,74	345	143.565,79	416,13	53.876	29.768.647,60	552,54
Palencia	708	436.959,20	617,17	8.157	5.531.856,26	678,17	3.424	1.720.954,19	502,62	406	147.845,46	364,15	95	40.248,75	423,67	12.790	7.877.863,86	615,94
Salamanca	931	589.591,71	633,29	15.757	10.712.393,91	679,85	6.907	3.634.363,63	526,19	735	278.328,16	378,68	203	83.297,06	410,33	24.533	15.297.974,47	623,57
Segovia	436	267.579,75	613,72	8.144	5.623.297,68	690,48	3.710	1.941.198,15	523,23	399	148.284,17	371,64	62	26.995,36	435,41	12.751	8.007.355,11	627,98
Soria	259	168.212,58	649,47	6.001	4.061.694,75	676,84	2.270	1.095.350,95	482,53	227	87.765,00	386,63	38	17.242,33	453,75	8.795	5.430.265,61	617,43
Valladolid	1.464	967.007,41	660,52	14.947	10.587.665,86	708,35	6.248	3.265.731,27	522,68	740	241.395,25	326,21	134	56.958,19	425,06	23.533	15.118.757,98	642,45
Zamora	771	469.122,33	608,46	15.294	9.883.272,03	646,22	6.652	3.295.591,71	495,43	772	298.974,15	387,27	200	82.361,63	411,81	23.689	14.029.321,85	592,23
Castilla - La Mancha	7.632	4.714.170,82	617,68	55.121	38.373.834,05	696,17	24.949	13.623.212,54	546,04	3.355	1.139.060,32	339,51	644	270.675,86	420,30	91.701	58.120.953,59	633,81
Albacete	1.319	833.103,97	631,62	10.225	7.133.688,58	697,67	4.614	2.462.752,81	533,76	627	205.742,74	328,14	132	54.567,65	413,39	16.917	10.689.855,75	631,90
Ciudad Real	2.714	1.674.795,75	617,09	12.030	8.470.140,03	704,08	6.089	3.429.313,23	563,20	900	315.007,85	350,01	207	88.084,90	425,53	21.940	13.977.341,76	637,07
Cuenca	1.293	742.303,82	574,09	10.247	6.983.207,41	681,49	4.564	2.478.613,45	543,08	576	202.278,23	351,18	134	55.419,22	413,58	16.814	10.461.822,13	622,21
Guadalajara	660	450.741,92	682,94	5.554	3.871.902,85	697,14	2.405	1.280.302,62	532,35	331	113.854,03	343,97	50	22.651,05	453,02	9.000	5.739.452,47	637,72
Toledo	1.646	1.013.225,36	615,57	17.065	11.914.895,18	698,21	7.277	3.972.230,43	545,86	921	302.177,47	328,10	121	49.953,04	412,84	27.030	17.252.481,48	638,27

R.E. de Trabajadores Autónomos

Datos a 31 de diciembre de 2013

Comunidad Autónoma	Incapacidad Permanente			Jubilación			Viudedad			Orfandad			Favor de Familiares			TOTAL		
	Número	Importe	Pensión media	Número	Importe	Pensión media	Número	Importe	Pensión media	Número	Importe	Pensión media	Número	Importe	Pensión media	Número	Importe	Pensión media
Cataluña	18.764	13.714.437,06	730,89	199.877	138.882.157,80	694,84	75.097	32.429.236,56	431,83	7.661	2.118.985,81	276,59	161	70.128,81	435,58	301.560	187.214.946,04	620,82
Barcelona	12.947	9.783.979,38	755,69	122.829	88.909.801,36	723,85	45.354	20.072.450,33	442,57	5.172	1.419.539,31	274,47	100	43.336,88	433,37	186.402	120.229.107,26	645,00
Girona	1.767	1.194.805,41	676,18	25.273	16.672.188,96	659,68	9.379	3.677.014,37	392,05	827	222.882,28	269,51	8	3.467,87	433,48	37.254	21.770.358,89	584,38
Lleida	2.025	1.314.830,69	649,30	24.891	15.952.599,12	640,90	10.650	4.650.970,26	436,71	774	231.198,25	298,71	24	10.882,89	453,45	38.364	22.160.481,21	577,64
Tarragona	2.025	1.420.821,58	701,64	26.884	17.347.568,36	645,27	9.714	4.028.801,60	414,74	888	245.365,97	276,31	29	12.441,17	429,01	39.540	23.054.998,68	583,08
C. Valenciana	12.746	8.710.666,45	683,40	102.259	70.991.200,55	694,23	41.674	19.642.834,15	471,35	5.706	1.593.686,81	279,30	304	129.291,59	425,30	162.689	101.067.679,55	621,23
Alicante	3.101	1.987.103,15	640,79	34.772	23.259.988,66	668,93	13.995	6.582.195,60	470,32	2.023	550.213,78	271,98	155	66.108,99	426,51	54.046	32.445.610,18	600,33
Castellón	1.613	1.148.831,18	712,23	18.851	12.448.315,05	660,35	7.010	2.838.923,61	404,98	835	244.334,04	292,62	48	20.088,82	418,52	28.357	16.700.492,70	588,94
Valencia	8.032	5.574.732,12	694,07	48.636	35.282.896,84	725,45	20.669	10.221.714,94	494,54	2.848	799.138,99	280,60	101	43.093,78	426,67	80.286	51.921.576,67	646,71
Extremadura	3.977	2.400.472,78	603,59	30.541	20.094.438,05	657,95	14.862	7.756.433,28	521,90	2.045	722.420,05	353,26	376	157.384,48	418,58	51.801	31.131.148,64	600,98
Badajoz	2.315	1.390.881,17	600,81	16.455	11.130.795,15	676,44	8.291	4.573.018,12	551,56	1.198	403.974,04	337,21	271	111.931,16	413,03	28.530	17.610.599,64	617,27
Cáceres	1.662	1.009.591,61	607,46	14.086	8.963.642,90	636,35	6.571	3.183.415,16	484,46	847	318.446,01	375,97	105	45.453,32	432,89	23.271	13.520.549,00	581,00
Galicia	15.006	9.110.629,49	607,13	188.857	109.871.314,10	581,77	62.531	24.186.418,05	386,79	7.852	2.963.629,63	377,44	3.409	1.461.874,53	428,83	277.655	147.593.865,80	531,57
Coruña (A)	5.579	3.380.055,88	605,85	64.063	37.997.141,72	593,12	21.259	8.953.817,12	421,18	3.030	1.167.659,03	385,37	1.139	487.992,57	428,44	95.070	51.986.666,32	546,83
Lugo	3.329	1.965.004,48	590,27	46.783	26.550.552,61	567,53	16.066	5.384.955,37	335,18	1.537	580.748,61	377,85	526	218.004,23	414,46	68.241	34.699.265,30	508,48
Ourense	2.459	1.522.099,62	618,99	32.723	18.537.047,79	566,48	10.977	4.063.227,92	370,16	1.338	517.896,16	387,07	897	391.189,32	436,11	48.394	25.031.460,81	517,24
Pontevedra	3.639	2.243.469,51	616,51	45.288	26.786.571,98	591,47	14.229	5.784.417,64	406,52	1.947	697.325,83	358,15	847	364.688,41	430,56	65.950	35.876.473,37	544,00
Madrid	7.196	5.091.553,04	707,55	89.068	66.185.841,82	743,09	34.116	16.838.972,21	493,58	4.750	1.399.376,47	294,61	193	84.443,89	437,53	135.323	89.600.187,43	662,12
Murcia	4.624	3.030.016,99	655,28	29.069	19.845.914,22	682,72	12.282	5.892.632,88	479,78	1.813	528.075,21	291,27	115	47.449,60	412,61	47.903	29.344.088,90	612,57
Navarra	1.641	1.252.411,93	763,20	19.395	14.464.745,23	745,80	7.210	3.699.815,59	513,15	915	306.296,47	334,75	124	53.693,64	433,01	29.285	19.776.962,86	675,33
País Vasco	6.262	4.866.512,88	777,15	56.618	45.038.176,02	795,47	20.855	10.288.381,64	493,33	2.913	893.691,04	306,79	292	131.076,72	448,89	86.940	61.217.838,30	704,14
Araba/Álava	788	586.692,36	744,53	8.697	6.397.737,32	735,63	3.196	1.405.014,68	439,62	363	106.564,71	293,57	29	12.490,37	430,70	13.073	8.508.499,44	650,85
Gipuzkoa	2.387	1.892.725,33	792,93	23.143	19.310.373,49	834,39	7.835	3.941.231,53	503,03	1.103	341.982,79	310,05	76	36.741,58	483,44	34.544	25.523.054,72	738,86
Bizkaia	3.087	2.387.095,19	773,27	24.778	19.330.065,21	780,13	9.824	4.942.135,43	503,07	1.447	445.143,54	307,63	187	81.844,77	437,67	39.323	27.186.284,14	691,36
Rioja (La)	818	554.656,43	678,06	11.800	8.342.753,44	707,01	4.895	2.483.736,00	507,40	457	150.882,22	330,16	40	17.873,54	446,84	18.010	11.549.901,63	641,30
Ceuta	90	62.255,18	691,72	691	506.808,02	733,44	393	198.760,65	505,75	74	21.926,42	296,30	-	-	-	1.248	789.750,27	632,81
Melilla	134	85.809,66	640,37	807	571.748,54	708,49	588	311.589,74	529,91	127	32.663,10	257,19	6	2.414,90	402,48	1.662	1.004.225,94	604,23
TOTAL	126.625	84.798.166,29	669,68	1.232.836	829.381.344,95	672,74	482.103	222.624.597,36	461,78	61.451	19.408.839,14	315,84	9.000	3.817.379,16	424,15	1.912.015	1.160.030.326,90	606,71

R.E. de Trabajadores del Mar

Datos a 31 de diciembre de 2013

Comunidad Autónoma	Incapacidad Permanente			Jubilación			Viudedad			Orfandad			Favor de Familiares			TOTAL		
	Número	Importe	Pensión media	Número	Importe	Pensión media	Número	Importe	Pensión media	Número	Importe	Pensión media	Número	Importe	Pensión media	Número	Importe	Pensión media
Andalucía	1.503	1.325.407,14	881,84	10.747	12.073.696,25	1.123,45	7.890	5.012.629,41	635,31	1.138	487.460,37	428,35	241	110.520,70	458,59	21.519	19.009.713,87	883,39
Almería	112	78.857,76	704,09	1.245	1.095.170,23	879,65	840	493.268,62	587,22	126	50.756,16	402,83	14	5.479,23	391,37	2.337	1.723.532,00	737,50
Cádiz	766	715.120,98	933,58	4.434	5.392.368,06	1.216,14	3.190	2.117.399,07	663,76	511	208.590,56	408,20	106	46.430,09	438,02	9.007	8.479.908,76	941,48
Córdoba	1	817,56	817,56	20	24.807,59	1.240,38	10	7.559,54	755,95	-	-	-	-	-	-	31	33.184,69	1.070,47
Granada	49	40.728,62	831,20	345	318.835,41	924,16	236	136.644,83	579,00	40	14.460,01	361,50	3	1.932,26	644,09	673	512.601,13	761,67
Huelva	397	332.298,03	837,02	2.856	3.268.100,65	1.144,29	1.935	1.195.943,91	618,06	232	101.934,60	439,37	61	28.215,80	462,55	5.481	4.926.492,99	898,83
Jaén	4	4.567,25	1.141,81	11	18.098,64	1.645,33	5	3.727,62	745,52	-	-	-	-	-	-	20	26.393,51	1.319,68
Málaga	144	123.674,10	858,85	1.430	1.405.721,69	983,02	1.277	765.142,32	599,17	167	79.642,32	476,90	49	24.351,64	496,97	3.067	2.398.532,07	782,05
Sevilla	30	29.342,84	978,09	406	550.593,98	1.356,14	397	292.943,50	737,89	62	32.076,72	517,37	8	4.111,68	513,96	903	909.068,72	1.006,72
Aragón	1	1.393,62	1.393,62	51	85.033,61	1.667,33	32	22.208,01	694,00	1	192,80	192,80	-	-	-	85	108.828,04	1.280,33
Huesca	-	-	-	12	17.617,03	1.468,09	3	1.960,37	653,46	1	192,80	192,80	-	-	-	16	19.770,20	1.235,64
Teruel	-	-	-	4	7.918,58	1.979,65	4	2.573,17	643,29	-	-	-	-	-	-	8	10.491,75	1.311,47
Zaragoza	1	1.393,62	1.393,62	35	59.498,00	1.699,94	25	17.674,47	706,98	-	-	-	-	-	-	61	78.566,09	1.287,97
Asturias	329	326.203,56	991,50	2.192	2.732.324,97	1.246,50	1.769	1.089.129,13	615,68	166	68.296,25	411,42	41	23.209,01	566,07	4.497	4.239.162,92	942,66
Illes Balears	130	115.169,15	885,92	1.499	1.828.984,37	1.220,14	1.153	700.204,40	607,29	72	28.257,59	392,47	3	2.269,78	756,59	2.857	2.674.885,29	936,26
Canarias	375	337.432,77	899,82	4.985	6.517.546,76	1.307,43	3.873	2.695.617,94	696,00	656	313.803,49	478,36	150	86.693,71	577,96	10.039	9.951.094,67	991,24
Palmas (Las)	253	221.638,70	876,04	2.863	3.570.085,61	1.246,97	2.309	1.574.005,63	681,68	437	203.348,77	465,33	89	50.620,84	568,77	5.951	5.619.699,55	944,33
S.C. Tenerife	122	115.794,07	949,13	2.122	2.947.461,15	1.389,00	1.564	1.121.612,31	717,14	219	110.454,72	504,36	61	36.072,87	591,36	4.088	4.331.395,12	1.059,54
Cantabria	304	229.010,86	753,33	2.144	2.418.542,31	1.128,05	1.366	776.152,00	568,19	159	59.636,23	375,07	26	13.994,29	538,24	3.999	3.497.335,69	874,55
Castilla y León	20	18.512,15	925,61	198	279.692,22	1.412,59	85	60.042,19	706,38	9	3.518,56	390,95	2	932,20	466,10	314	362.697,32	1.155,09
Ávila	-	-	-	7	8.514,63	1.216,38	6	5.089,23	848,21	-	-	-	-	-	-	13	13.603,86	1.046,45
Burgos	1	690,20	690,20	43	61.899,25	1.439,52	16	11.213,10	700,82	4	2.153,33	538,33	-	-	-	64	75.955,88	1.186,81
León	5	5.687,48	1.137,50	40	59.323,03	1.483,08	19	12.434,21	654,43	2	328,01	164,01	2	932,20	466,10	68	78.704,93	1.157,43
Palencia	5	4.859,44	971,89	23	27.971,56	1.216,15	8	4.460,30	557,54	2	761,92	380,96	-	-	-	38	38.053,22	1.001,40
Salamanca	2	1.117,44	558,72	25	39.030,37	1.561,21	15	10.735,79	715,72	-	-	-	-	-	-	42	50.883,60	1.211,51
Segovia	-	-	-	7	9.924,94	1.417,85	5	3.322,84	664,57	-	-	-	-	-	-	12	13.247,78	1.103,98
Soria	1	196,81	196,81	5	6.604,32	1.320,86	3	2.219,80	739,93	-	-	-	-	-	-	9	9.020,93	1.002,33
Valladolid	5	3.959,56	791,91	24	32.034,95	1.334,79	8	6.273,22	784,15	1	275,30	275,30	-	-	-	38	42.543,03	1.119,55
Zamora	1	2.001,22	2.001,22	24	34.389,17	1.432,88	5	4.293,70	858,74	-	-	-	-	-	-	30	40.684,09	1.356,14
Castilla - La Mancha	12	12.335,53	1.027,96	52	77.611,68	1.492,53	25	13.803,55	552,14	2	385,60	192,80	-	-	-	91	104.136,36	1.144,36
Albacete	3	1.945,04	648,35	7	10.871,39	1.553,06	5	2.616,44	523,29	-	-	-	-	-	-	15	15.432,87	1.028,86
Ciudad Real	1	518,79	518,79	10	14.928,47	1.492,85	5	2.289,22	457,84	-	-	-	-	-	-	16	17.736,48	1.108,53
Cuenca	1	802,08	802,08	4	7.151,12	1.787,78	6	3.399,60	566,60	-	-	-	-	-	-	11	11.352,80	1.032,07
Guadalajara	3	4.617,69	1.539,23	12	19.243,88	1.603,66	4	2.244,09	561,02	-	-	-	-	-	-	19	26.105,66	1.373,98
Toledo	4	4.451,93	1.112,98	19	25.416,82	1.337,73	5	3.254,20	650,84	2	385,60	192,80	-	-	-	30	33.508,55	1.116,95

R.E. de Trabajadores del Mar

Datos a 31 de diciembre de 2013

Comunidad Autónoma	Incapacidad Permanente			Jubilación			Viudedad			Orfandad			Favor de Familiares			TOTAL		
	Número	Importe	Pensión media	Número	Importe	Pensión media	Número	Importe	Pensión media	Número	Importe	Pensión media	Número	Importe	Pensión media	Número	Importe	Pensión media
Cataluña	415	398.874,77	961,14	4.590	5.904.668,92	1.286,42	2.908	1.853.505,81	637,38	252	114.863,98	455,81	14	7.917,48	565,53	8.179	8.279.830,96	1.012,33
Barcelona	214	220.617,04	1.030,92	2.063	3.144.536,11	1.524,25	1.621	1.119.225,73	690,45	139	63.456,04	456,52	11	6.016,02	546,91	4.048	4.553.850,94	1.124,96
Girona	77	56.499,73	733,76	964	894.057,60	927,45	479	240.186,73	501,43	33	12.945,84	392,30	1	466,10	466,10	1.554	1.204.156,00	774,88
Lleida	1	670,57	670,57	16	20.167,22	1.260,45	14	8.323,50	594,54	1	199,98	199,98	-	-	-	32	29.361,27	917,54
Tarragona	123	121.087,43	984,45	1.547	1.845.907,99	1.193,22	794	485.769,85	611,80	79	38.262,12	484,33	2	1.435,36	717,68	2.545	2.492.462,75	979,36
C. Valenciana	364	334.702,48	919,51	4.013	4.734.012,66	1.179,67	3.201	2.027.498,70	633,40	345	152.835,08	443,00	52	27.084,27	520,85	7.975	7.276.133,19	912,37
Alicante	139	103.621,31	745,48	1.880	1.937.242,69	1.030,45	1.456	892.181,68	612,76	141	61.186,65	433,95	22	13.276,34	603,47	3.638	3.007.508,67	826,69
Castellón	121	99.786,59	824,68	1.047	1.016.182,99	970,57	698	385.062,65	551,67	78	30.386,55	389,57	7	2.493,10	356,16	1.951	1.533.911,88	786,22
Valencia	104	131.294,58	1.262,45	1.086	1.780.586,98	1.639,58	1.047	750.254,37	716,58	126	61.261,88	486,21	23	11.314,83	491,95	2.386	2.734.712,64	1.146,15
Extremadura	6	5.925,76	987,63	40	51.416,21	1.285,41	25	15.177,52	607,10	-	-	-	-	-	-	71	72.519,49	1.021,40
Badajoz	5	4.512,97	902,59	19	25.676,14	1.351,38	15	9.526,14	635,08	-	-	-	-	-	-	39	39.715,25	1.018,34
Cáceres	1	1.412,79	1.412,79	21	25.740,07	1.225,72	10	5.651,38	565,14	-	-	-	-	-	-	32	32.804,24	1.025,13
Galicia	3.986	3.141.518,61	788,14	31.998	33.022.647,60	1.032,02	16.686	9.186.219,80	550,53	1.701	629.389,14	370,01	285	146.477,14	513,95	54.656	46.126.252,29	843,94
Coruña (A)	1.871	1.398.580,33	747,50	15.788	15.499.091,61	981,70	8.327	4.592.152,94	551,48	816	304.019,40	372,57	132	64.666,08	489,89	26.934	21.858.510,36	811,56
Lugo	222	195.333,63	879,88	1.536	1.648.387,17	1.073,17	858	453.247,00	528,26	76	25.492,09	335,42	8	3.837,03	479,63	2.700	2.326.296,92	861,59
Ourense	9	7.015,13	779,46	47	64.209,12	1.366,15	27	17.540,73	649,66	5	1.025,63	205,13	-	-	-	88	89.790,61	1.020,35
Pontevedra	1.884	1.540.589,52	817,72	14.627	15.810.959,70	1.080,94	7.474	4.123.279,13	551,68	804	298.852,02	371,71	145	77.974,03	537,75	24.934	21.851.654,40	876,38
Madrid	45	53.038,73	1.178,64	742	1.227.425,19	1.654,21	572	438.767,37	767,08	55	25.226,00	458,65	10	5.951,35	595,14	1.424	1.750.408,64	1.229,22
Murcia	139	126.426,77	909,55	906	1.079.008,71	1.190,96	766	515.642,01	673,16	98	43.854,39	447,49	18	7.006,79	389,27	1.927	1.771.938,67	919,53
Navarra	6	9.910,69	1.651,78	39	62.497,26	1.602,49	28	17.049,36	608,91	6	2.280,19	380,03	1	1.497,60	1.497,60	80	93.235,10	1.165,44
País Vasco	567	599.313,63	1.056,99	7.273	10.291.720,57	1.415,06	4.528	3.142.164,54	693,94	431	189.287,94	439,18	92	59.450,77	646,20	12.891	14.281.937,45	1.107,90
Araba/Álava	2	1.138,31	569,16	40	51.627,12	1.290,68	18	13.083,86	726,88	2	429,50	214,75	1	439,00	439,00	63	66.717,79	1.059,01
Gipuzkoa	178	175.789,27	987,58	2.095	2.688.737,58	1.283,41	1.613	1.062.103,19	658,46	123	57.790,91	469,84	18	13.247,06	735,95	4.027	3.997.668,01	992,72
Bizkaia	387	422.386,05	1.091,44	5.138	7.551.355,87	1.469,71	2.897	2.066.977,49	713,49	306	131.067,53	428,33	73	45.764,71	626,91	8.801	10.217.551,65	1.160,95
Rioja (La)	-	-	-	46	60.686,06	1.319,26	28	16.642,82	594,39	1	209,61	209,61	-	-	-	75	77.538,49	1.033,85
Ceuta	24	28.242,76	1.176,78	160	191.499,37	1.196,87	179	116.618,10	651,50	35	12.880,57	368,02	6	2.785,92	464,32	404	352.026,72	871,35
Melilla	9	8.962,54	995,84	90	122.206,57	1.357,85	112	73.251,16	654,03	27	11.225,36	415,75	6	3.559,30	593,22	244	219.204,93	898,38
TOTAL	8.235	7.072.381,52	858,82	71.765	82.761.221,29	1.153,23	45.226	27.772.323,82	614,08	5.154	2.143.603,15	415,91	947	499.350,31	527,30	131.327	120.248.880,09	915,64

R.E. de la Minería del Carbón

Datos a 31 de diciembre de 2013

Comunidad Autónoma	Incapacidad Permanente			Jubilación			Viudedad			Orfandad			Favor de Familiares			TOTAL		
	Número	Importe	Pensión media	Número	Importe	Pensión media	Número	Importe	Pensión media	Número	Importe	Pensión media	Número	Importe	Pensión media	Número	Importe	Pensión media
Andalucía	51	66.573,79	1.305,37	1.157	2.165.978,69	1.872,06	931	700.087,06	751,97	137	83.471,69	609,28	23	10.749,63	467,38	2.299	3.026.860,86	1.316,60
Almería	2	4.791,88	2.395,94	31	54.469,51	1.757,08	32	23.101,18	721,91	7	4.164,17	594,88				72	86.526,74	1.201,76
Cádiz	4	7.245,38	1.811,35	9	13.704,49	1.522,72	12	6.563,97	547,00	2	1.510,29	755,15				27	29.024,13	1.074,97
Córdoba	25	32.167,00	1.286,68	781	1.544.975,41	1.978,20	509	399.977,86	785,81	70	42.433,43	606,19	11	5.448,26	495,30	1.396	2.025.001,96	1.450,57
Granada	4	4.272,36	1.068,09	39	74.033,40	1.898,29	34	28.438,21	836,42	5	2.470,67	494,13				82	109.214,64	1.331,89
Huelva				13	20.957,37	1.612,11	11	6.692,83	608,44	4	1.852,89	463,22				28	29.503,09	1.053,68
Jaén	5	5.482,70	1.096,54	27	48.610,16	1.800,38	22	16.252,25	738,74	4	2.459,52	614,88				58	72.804,63	1.255,25
Málaga	9	11.253,16	1.250,35	73	126.797,95	1.736,96	61	41.365,14	678,12	7	3.163,03	451,86	1	291,41	291,41	151	182.870,69	1.211,06
Sevilla	2	1.361,31	680,66	184	282.430,40	1.534,95	250	177.695,62	710,78	38	25.417,69	668,89	11	5.009,96	455,45	485	491.914,98	1.014,26
Aragón	95	141.775,33	1.492,37	2.574	5.175.762,92	2.010,79	1.260	1.073.407,88	851,91	116	70.061,66	603,98	11	7.541,70	685,61	4.056	6.468.549,49	1.594,81
Huesca				152	154.664,72	1.017,53	129	83.303,56	645,76	7	4.043,78	577,68				288	242.012,06	840,32
Teruel	78	115.866,17	1.485,46	2.059	4.324.578,28	2.100,33	881	786.502,06	892,74	86	50.333,86	585,28	7	5.241,19	748,74	3.111	5.282.521,56	1.698,01
Zaragoza	17	25.909,16	1.524,07	363	696.519,92	1.918,79	250	203.602,26	814,41	23	15.684,02	681,91	4	2.300,51	575,13	657	944.015,87	1.436,86
Asturias	1.704	2.710.287,48	1.590,54	20.638	43.252.843,27	2.095,79	12.155	10.404.985,69	856,03	995	607.948,36	611,00	276	234.613,69	850,05	35.768	57.210.678,49	1.599,49
Illes Balears	6	5.711,86	951,98	97	143.850,99	1.483,00	128	90.764,05	709,09	17	9.864,63	580,27	1	1.138,29	1.138,29	249	251.329,82	1.009,36
Canarias	14	14.068,26	1.004,88	19	28.932,32	1.522,75	17	13.952,18	820,72	3	1.173,98	391,33				53	58.126,74	1.096,73
Palmas (Las)	10	9.624,52	962,45	9	17.096,09	1.899,57	8	7.398,08	924,76	1	311,67	311,67				28	34.430,36	1.229,66
S.C. Tenerife	4	4.443,74	1.110,94	10	11.836,23	1.183,62	9	6.554,10	728,23	2	862,31	431,16				25	23.696,38	947,86
Cantabria	2	1.779,96	889,98	44	78.139,40	1.775,90	50	33.538,76	670,78	8	5.352,70	669,09	4	2.589,86	647,47	108	121.400,68	1.124,08
Castilla y León	1.277	1.591.379,80	1.246,19	9.445	17.454.161,62	1.847,98	5.498	4.346.861,87	790,63	535	288.758,54	539,74	122	94.019,16	770,65	16.877	23.775.180,99	1.408,73
Ávila	1	772,02	772,02	9	13.373,57	1.485,95	6	3.324,98	554,16	1	1.048,98	1.048,98				17	18.519,55	1.089,39
Burgos	4	4.315,59	1.078,90	27	47.692,61	1.766,39	36	28.807,93	800,22	6	5.094,86	849,14				73	85.910,99	1.176,86
León	1.066	1.331.856,28	1.249,40	8.399	15.522.555,16	1.848,14	4.801	3.829.821,84	797,71	449	241.460,50	537,77	104	84.676,64	814,20	14.819	21.010.370,42	1.417,80
Palencia	185	227.978,03	1.232,31	810	1.517.923,93	1.873,98	469	351.340,38	749,13	55	24.668,97	448,53	13	6.475,14	498,09	1.532	2.128.386,45	1.389,29
Salamanca	6	7.985,99	1.331,00	61	106.262,04	1.742,00	42	29.860,68	710,97	3	3.193,25	1.064,42				112	147.301,96	1.315,20
Segovia				9	13.953,20	1.550,36	3	2.024,13	674,71	1	192,80	192,80	1	998,21	998,21	14	17.168,34	1.226,31
Soria	1	618,96	618,96	1	1.311,71	1.311,71	1	762,39	762,39	1	297,39	297,39				4	2.990,45	747,61
Valladolid	6	5.823,24	970,54	75	133.291,86	1.777,22	95	66.509,60	700,10	12	7.595,35	632,95	4	1.869,17	467,29	192	215.089,22	1.120,26
Zamora	8	12.029,69	1.503,71	54	97.797,54	1.811,07	45	34.409,94	764,67	7	5.206,44	743,78				114	149.443,61	1.310,91
Castilla - La Mancha	16	22.334,12	1.395,88	494	782.935,39	1.584,89	634	484.413,14	764,06	74	49.910,90	674,47	28	17.617,23	629,19	1.246	1.357.210,78	1.089,25
Albacete				11	19.096,88	1.736,08	7	4.649,75	664,25							18	23.746,63	1.319,26
Ciudad Real	9	15.768,09	1.752,01	431	678.109,92	1.573,34	590	450.631,75	763,78	69	48.946,90	709,38	27	17.145,34	635,01	1.126	1.210.602,00	1.075,13
Cuenca	2	1.986,75	993,38	2	3.349,29	1.674,65	5	4.111,60	822,32							9	9.447,64	1.049,74
Guadalajara				6	12.752,20	2.125,37	5	4.741,07	948,21							11	17.493,27	1.590,30
Toledo	5	4.579,28	915,86	44	69.627,10	1.582,43	27	20.278,97	751,07	5	964,00	192,80	1	471,89	471,89	82	95.921,24	1.169,77

R.E. de la Minería del Carbón

Datos a 31 de diciembre de 2013

Comunidad Autónoma	Incapacidad Permanente			Jubilación			Viudedad			Orfandad			Favor de Familiares			TOTAL		
	Número	Importe	Pensión media	Número	Importe	Pensión media	Número	Importe	Pensión media	Número	Importe	Pensión media	Número	Importe	Pensión media	Número	Importe	Pensión media
Cataluña	71	99.094,43	1.395,70	1.215	2.025.949,88	1.667,45	1.373	957.675,46	697,51	101	54.208,11	536,71	4	2.194,40	548,60	2.764	3.139.122,28	1.135,72
Barcelona	59	84.623,40	1.434,29	1.049	1.773.990,91	1.691,13	1.175	821.039,34	698,76	80	38.839,98	485,50	3	1.728,30	576,10	2.366	2.720.221,93	1.149,71
Girona	3	2.603,75	867,92	25	27.549,20	1.101,97	27	17.900,55	662,98	3	2.775,51	925,17				58	50.829,01	876,36
Lleida	5	6.081,99	1.216,40	101	172.500,07	1.707,92	101	67.834,63	671,63	7	5.378,01	768,29	1	466,10	466,10	215	252.260,80	1.173,31
Tarragona	4	5.785,29	1.446,32	40	51.909,70	1.297,74	70	50.900,94	727,16	11	7.214,61	655,87				125	115.810,54	926,48
C. Valenciana	32	41.909,64	1.309,68	438	803.915,76	1.835,42	391	282.902,42	723,54	53	26.847,86	506,56	10	7.426,45	742,65	924	1.163.002,13	1.258,66
Alicante	19	25.937,52	1.365,13	246	469.363,19	1.907,98	159	116.152,44	730,52	17	8.294,30	487,90	9	6.352,37	705,82	450	626.099,82	1.391,33
Castellón	1	349,95	349,95	89	175.769,69	1.974,94	53	37.398,23	705,63	7	2.277,90	325,41				150	215.795,77	1.438,64
Valencia	12	15.622,17	1.301,85	103	158.782,88	1.541,58	179	129.351,75	722,64	29	16.275,66	561,23	1	1.074,08	1.074,08	324	321.106,54	991,07
Extremadura	10	18.137,86	1.813,79	74	117.760,34	1.591,36	75	54.762,72	730,17	5	3.263,97	652,79	1	676,38	676,38	165	194.601,27	1.179,40
Badajoz	6	9.420,50	1.570,08	33	48.650,79	1.474,27	42	29.457,50	701,37	4	2.442,20	610,55	1	676,38	676,38	86	90.647,37	1.054,04
Cáceres	4	8.717,36	2.179,34	41	69.109,55	1.685,60	33	25.305,22	766,82	1	821,77	821,77				79	103.953,90	1.315,87
Galicia	84	95.678,46	1.139,03	853	1.377.592,25	1.615,00	604	429.181,84	710,57	43	25.985,16	604,31	10	7.890,29	789,03	1.594	1.936.328,00	1.214,76
Coruña (A)	20	23.658,84	1.182,94	397	682.381,62	1.718,85	208	152.438,37	732,88	13	6.620,42	509,26	4	3.412,53	853,13	642	868.511,78	1.352,82
Lugo	20	24.811,20	1.240,56	220	329.554,94	1.497,98	181	131.816,56	728,27	11	8.295,59	754,14				432	494.478,29	1.144,63
Ourense	32	34.987,02	1.093,34	126	196.556,53	1.559,97	100	68.622,90	686,23	7	3.075,79	439,40	1	617,36	617,36	266	303.859,60	1.142,33
Pontevedra	12	12.221,40	1.018,45	110	169.099,16	1.537,27	115	76.304,01	663,51	12	7.993,36	666,11	5	3.860,40	772,08	254	269.478,33	1.060,94
Madrid	30	30.355,30	1.011,84	285	462.579,11	1.623,08	388	272.639,83	702,68	32	16.882,15	527,57	6	4.755,19	792,53	741	787.211,58	1.062,36
Murcia	4	6.672,24	1.668,06	41	80.259,07	1.957,54	34	26.992,45	793,90				1	685,42	685,42	80	114.609,18	1.432,61
Navarra	2	919,49	459,75	11	16.286,38	1.480,58	11	7.392,57	672,05	2	1.474,17	737,09	1	635,34	635,34	27	26.707,95	989,18
País Vasco	3	5.562,71	1.854,24	68	112.373,02	1.652,54	125	88.370,73	706,97	15	6.674,46	444,96	3	1.616,04	538,68	214	214.596,96	1.002,79
Araba/Álava				8	12.393,60	1.549,20	24	17.872,22	744,68	2	982,56	491,28				34	31.248,38	919,07
Gipuzkoa				9	10.247,61	1.138,62	19	12.971,25	682,70	4	1.742,36	435,59				32	24.961,22	780,04
Bizkaia	3	5.562,71	1.854,24	51	89.731,81	1.759,45	82	57.527,26	701,55	9	3.949,54	438,84	3	1.616,04	538,68	148	158.387,36	1.070,18
Rioja (La)	6	7.012,58	1.168,76	30	28.263,13	942,10	31	23.598,80	761,25	3	2.638,98	879,66				70	61.513,49	878,76
Ceuta				1	1.979,54	1.979,54	2	1.893,71	946,86							3	3.873,25	1.291,08
Melilla							2	1.358,72	679,36							2	1.358,72	679,36
TOTAL	3.407	4.859.253,31	1.426,26	37.484	74.109.563,08	1.977,10	23.709	19.294.779,88	813,82	2.139	1.254.517,32	586,50	501	394.149,07	786,72	67.240	99.912.262,66	1.485,91

Accidentes de Trabajo

Datos a 31 de diciembre de 2013

Comunidad Autónoma	Incapacidad Permanente			Jubilación			Viudedad			Orfandad			Favor de Familiares			TOTAL		
	Número	Importe	Pensión media	Número	Importe	Pensión media	Número	Importe	Pensión media	Número	Importe	Pensión media	Número	Importe	Pensión media	Número	Importe	Pensión media
Andalucía	17.506	17.993.653,48	1.027,86	9.073	9.836.064,93	1.084,10	9.463	7.095.983,22	749,87	2.642	946.371,34	358,20	97	79.238,51	816,89	38.781	35.951.311,48	927,03
Almería	1.010	895.361,48	886,50	496	458.236,40	923,86	736	518.538,99	704,54	237	77.908,93	328,73	3	2.158,51	719,50	2.482	1.952.204,31	786,54
Cádiz	3.339	3.748.829,90	1.122,74	1.489	1.847.764,76	1.240,94	1.386	1.124.495,46	811,32	349	141.974,58	406,80	11	5.770,00	524,55	6.574	6.868.834,70	1.044,85
Córdoba	1.167	1.122.239,37	961,64	750	670.781,30	894,38	969	681.334,84	703,13	276	98.063,92	355,30	11	9.282,01	843,82	3.173	2.581.701,44	813,65
Granada	2.135	2.250.746,68	1.054,21	1.318	1.409.410,06	1.069,36	1.084	799.754,99	737,78	295	105.978,02	359,25	7	7.875,75	1.125,11	4.839	4.573.765,50	945,19
Huelva	1.490	1.439.458,21	966,08	777	820.899,02	1.056,50	837	628.611,26	751,03	194	69.049,98	355,93	14	12.282,01	877,29	3.312	2.970.300,48	896,83
Jaén	1.576	1.492.611,96	947,09	729	619.581,27	849,91	865	581.801,45	672,60	246	78.371,57	318,58	13	9.997,79	769,06	3.429	2.782.364,04	811,42
Málaga	2.562	2.739.966,84	1.069,46	1.382	1.586.851,48	1.148,23	1.323	992.151,95	749,93	390	135.700,04	347,95	21	15.674,56	746,41	5.678	5.470.344,87	963,43
Sevilla	4.227	4.304.439,04	1.018,32	2.132	2.422.540,64	1.136,28	2.263	1.769.294,28	781,84	655	239.324,30	365,38	17	16.197,88	952,82	9.294	8.751.796,14	941,66
Aragón	2.232	2.679.120,44	1.200,32	1.588	1.544.522,45	972,62	2.091	1.647.002,42	787,66	491	186.145,75	379,12	24	19.489,93	812,08	6.426	6.076.280,99	945,58
Huesca	401	454.408,66	1.133,19	260	237.072,11	911,82	390	296.389,44	759,97	109	36.021,17	330,47	5	2.918,25	583,65	1.165	1.026.809,63	881,38
Teruel	326	396.484,80	1.216,21	185	152.767,25	825,77	272	182.454,91	670,79	63	21.996,62	349,15	2	3.081,72	1.540,86	848	756.785,30	892,44
Zaragoza	1.505	1.828.226,98	1.214,77	1.143	1.154.683,09	1.010,22	1.429	1.168.158,07	817,47	319	128.127,96	401,66	17	13.489,96	793,53	4.413	4.292.686,06	972,74
Asturias	4.222	5.461.242,22	1.293,52	2.133	2.515.989,20	1.179,55	2.991	2.443.501,39	816,95	465	222.359,86	478,19	39	35.392,82	907,51	9.850	10.678.485,49	1.084,11
Illes Balears	1.507	1.467.158,53	973,56	847	828.606,60	978,28	751	529.387,55	704,91	186	66.560,36	357,85	3	1.453,11	484,37	3.294	2.893.166,15	878,31
Canarias	3.433	3.157.137,50	919,64	1.464	1.397.998,83	954,92	1.815	1.349.769,15	743,67	528	182.890,90	346,38	22	14.629,36	664,97	7.262	6.102.425,74	840,32
Palmas (Las)	2.062	1.960.156,33	950,61	841	797.070,14	947,76	1.060	797.370,84	752,24	323	115.225,85	356,74	14	9.551,42	682,24	4.300	3.679.374,58	855,67
S.C. Tenerife	1.371	1.196.981,17	873,07	623	600.928,69	964,57	755	552.398,31	731,65	205	67.665,05	330,07	8	5.077,94	634,74	2.962	2.423.051,16	818,05
Cantabria	1.567	1.744.335,67	1.113,17	1.062	1.046.158,98	985,08	1.086	813.519,17	749,10	194	79.017,83	407,31	7	7.734,25	1.104,89	3.916	3.690.765,90	942,48
Castilla y León	5.509	5.957.219,07	1.081,36	3.578	3.287.914,06	918,93	4.527	3.348.045,89	739,57	882	359.158,61	407,21	89	79.157,40	889,41	14.585	13.031.495,03	893,49
Ávila	238	230.636,70	969,06	209	155.139,73	742,30	231	159.821,83	691,87	42	16.055,15	382,27	9	5.230,79	581,20	729	566.884,20	777,62
Burgos	653	739.513,17	1.132,49	497	486.817,42	979,51	632	467.453,03	739,64	149	58.596,37	393,26	18	15.849,69	880,54	1.949	1.768.229,68	907,25
León	1.871	2.267.742,04	1.212,05	918	883.310,56	962,21	1.265	978.244,90	773,32	222	103.641,33	466,85	25	24.602,80	984,11	4.301	4.257.541,63	989,90
Palencia	413	415.181,17	1.005,28	223	201.504,00	903,61	323	237.337,57	734,79	65	26.036,88	400,57	7	8.903,46	1.271,92	1.031	888.963,08	862,23
Salamanca	514	480.869,26	935,54	436	363.992,63	834,85	547	400.342,22	731,89	120	46.328,72	386,07	12	9.869,70	822,48	1.629	1.301.402,53	798,90
Segovia	308	272.855,45	885,89	196	175.959,10	897,75	247	170.460,85	690,12	35	14.390,38	411,15	2	1.488,22	744,11	788	635.154,00	806,03
Soria	132	120.713,91	914,50	121	94.053,64	777,30	147	98.860,91	672,52	28	9.794,41	349,80	3	3.696,47	1.232,16	431	327.119,34	758,98
Valladolid	964	1.020.470,51	1.058,58	623	634.027,74	1.017,70	748	581.462,08	777,36	145	57.364,25	395,62	9	7.481,38	831,26	2.489	2.300.805,96	924,39
Zamora	416	409.236,86	983,74	355	293.109,24	825,66	387	254.062,50	656,49	76	26.951,12	354,62	4	2.034,89	508,72	1.238	985.394,61	795,96
Castilla - La Mancha	4.761	4.540.475,67	953,68	2.474	2.223.742,06	898,84	2.939	2.133.016,53	725,76	815	287.411,16	352,65	55	45.005,03	818,27	11.044	9.229.650,45	835,72
Albacete	836	796.722,28	953,02	457	397.963,90	870,82	510	367.169,07	719,94	168	62.233,11	370,44	13	10.424,92	801,92	1.984	1.634.513,28	823,85
Ciudad Real	1.645	1.547.700,94	940,85	830	783.216,61	943,63	973	721.581,04	741,60	258	89.558,58	347,13	14	12.287,33	877,67	3.720	3.154.344,50	847,94
Cuenca	520	448.410,84	862,33	297	226.081,44	761,22	331	226.368,31	683,89	99	37.451,69	378,30	7	6.585,73	940,82	1.254	944.898,01	753,51
Guadalajara	538	560.431,28	1.041,69	251	270.864,37	1.079,14	273	205.808,20	753,88	65	24.327,76	374,27	4	2.487,01	621,75	1.131	1.063.918,62	940,69
Toledo	1.222	1.187.210,33	971,53	639	545.615,74	853,86	852	612.089,91	718,42	225	73.840,02	328,18	17	13.220,04	777,65	2.955	2.431.976,04	823,00

Accidentes de Trabajo

Datos a 31 de diciembre de 2013

Comunidad Autónoma	Incapacidad Permanente			Jubilación			Viudedad			Orfandad			Favor de Familiares			TOTAL		
	Número	Importe	Pensión media	Número	Importe	Pensión media	Número	Importe	Pensión media	Número	Importe	Pensión media	Número	Importe	Pensión media	Número	Importe	Pensión media
Cataluña	11.573	13.677.493,39	1.181,85	7.203	7.616.530,96	1.057,41	8.265	6.526.433,26	789,65	1.867	773.917,90	414,52	53	53.343,86	1.006,49	28.961	28.647.719,37	989,18
Barcelona	8.462	10.299.291,98	1.217,12	5.325	5.852.777,98	1.099,11	5.682	4.630.259,97	814,90	1.199	519.705,11	433,45	33	34.315,97	1.039,88	20.701	21.336.351,01	1.030,69
Girona	1.056	1.095.631,98	1.037,53	709	603.229,05	850,82	838	597.777,28	713,34	224	84.961,17	379,29	8	8.759,64	1.094,96	2.835	2.390.359,12	843,16
Lleida	777	784.589,50	1.009,77	459	415.331,02	904,86	714	501.438,23	702,29	203	76.669,19	377,68	5	4.103,74	820,75	2.158	1.782.131,68	825,83
Tarragona	1.278	1.497.979,93	1.172,13	710	745.192,91	1.049,57	1.031	796.957,78	772,99	241	92.582,43	384,16	7	6.164,51	880,64	3.267	3.138.877,56	960,78
C. Valenciana	7.329	7.376.094,75	1.006,43	4.022	3.774.931,21	938,57	5.034	3.702.664,01	735,53	1.270	454.702,28	358,03	73	62.084,75	850,48	17.728	15.370.477,00	867,02
Alicante	2.305	2.237.223,86	970,60	1.348	1.202.813,68	892,30	1.478	1.057.095,57	715,22	396	141.038,99	356,16	20	15.494,80	774,74	5.547	4.653.666,90	838,95
Castellón	837	906.383,30	1.082,90	527	524.140,16	994,57	743	552.179,59	743,18	187	68.232,40	364,88	15	11.388,87	759,26	2.309	2.062.324,32	893,17
Valencia	4.187	4.232.487,59	1.010,86	2.147	2.047.977,37	953,88	2.813	2.093.388,85	744,18	687	245.430,89	357,25	38	35.201,08	926,34	9.872	8.654.485,78	876,67
Extremadura	2.431	2.105.770,05	866,22	1.325	1.091.761,23	823,97	1.454	1.023.193,43	703,71	396	129.150,48	326,14	20	18.130,55	906,53	5.626	4.368.005,74	776,40
Badajoz	1.386	1.183.837,54	854,14	724	614.151,48	848,28	878	620.938,13	707,22	266	84.770,92	318,69	14	12.490,39	892,17	3.268	2.516.188,46	769,95
Cáceres	1.045	921.932,51	882,23	601	477.609,75	794,69	576	402.255,30	698,36	130	44.379,56	341,38	6	5.640,16	940,03	2.358	1.851.817,28	785,33
Galicia	6.998	6.752.202,61	964,88	3.766	3.345.492,15	888,34	6.087	4.277.126,63	702,67	1.191	414.419,49	347,96	120	88.971,80	741,43	18.162	14.878.212,68	819,19
Coruña (A)	2.665	2.678.272,54	1.004,98	1.404	1.276.473,61	909,17	2.406	1.789.693,41	743,85	421	154.532,18	367,06	45	34.951,93	776,71	6.941	5.933.923,67	854,91
Lugo	986	915.512,14	928,51	545	460.317,23	844,62	838	532.014,91	634,86	156	51.251,61	328,54	13	9.314,28	716,48	2.538	1.968.410,17	775,58
Ourense	822	761.771,18	926,73	525	433.038,31	824,83	656	422.642,43	644,27	115	39.583,48	344,20	13	9.654,77	742,67	2.131	1.666.690,17	782,12
Pontevedra	2.525	2.396.646,75	949,17	1.292	1.175.663,00	909,96	2.187	1.532.775,88	700,86	499	169.052,22	338,78	49	35.050,82	715,32	6.552	5.309.188,67	810,32
Madrid	6.124	6.600.987,54	1.077,89	4.226	4.354.661,05	1.030,45	6.290	5.344.069,21	849,61	1.302	560.212,42	430,27	74	77.752,47	1.050,71	18.016	16.937.682,69	940,15
Murcia	3.487	3.246.605,90	931,06	1.378	1.368.347,80	993,00	1.648	1.198.730,06	727,38	548	187.410,43	341,99	24	18.482,64	770,11	7.085	6.019.576,83	849,62
Navarra	1.028	1.263.769,24	1.229,35	872	948.880,19	1.088,17	877	734.187,52	837,16	236	101.518,40	430,16	10	6.435,49	643,55	3.023	3.054.790,84	1.010,52
País Vasco	4.131	5.573.185,38	1.349,11	3.815	4.220.094,49	1.106,18	4.005	3.505.201,78	875,21	663	331.862,90	500,55	88	88.924,39	1.010,50	12.702	13.719.268,94	1.080,09
Araba/Álava	817	1.066.323,30	1.305,17	565	669.818,63	1.185,52	448	377.823,22	843,36	66	38.007,12	575,87	3	1.851,35	617,12	1.899	2.153.823,62	1.134,19
Gipuzkoa	1.459	2.023.953,38	1.387,22	1.452	1.688.887,95	1.163,15	1.335	1.189.660,31	891,13	237	115.443,91	487,11	38	43.059,69	1.133,15	4.521	5.061.005,24	1.119,44
Bizkaia	1.855	2.482.908,70	1.338,50	1.798	1.861.387,91	1.035,25	2.222	1.937.718,25	872,06	360	178.411,87	495,59	47	44.013,35	936,45	6.282	6.504.440,08	1.035,41
Rioja (La)	515	576.167,73	1.118,77	456	406.130,70	890,64	488	355.531,00	728,55	118	42.905,52	363,61	13	13.265,96	1.020,46	1.590	1.394.000,91	876,73
Ceuta	149	183.547,20	1.231,86	115	132.240,38	1.149,92	109	73.313,01	672,60	24	8.959,55	373,31	4	1.426,81	356,70	401	399.486,95	996,23
Melilla	201	201.832,93	1.004,14	58	57.720,51	995,18	122	82.351,78	675,01	32	8.598,82	268,71	5	2.461,97	492,39	418	352.966,01	844,42
TOTAL	84.703	90.557.999,30	1.069,12	49.455	49.997.787,78	1.010,98	60.042	46.183.027,01	769,18	13.850	5.343.574,00	385,82	820	713.381,10	869,98	208.870	192.795.769,19	923,04

Enfermedades Profesionales

Datos a 31 de diciembre de 2013

Comunidad Autónoma	Incapacidad Permanente			Jubilación			Viudedad			Orfandad			Favor de Familiares			TOTAL		
	Número	Importe	Pensión media	Número	Importe	Pensión media	Número	Importe	Pensión media	Número	Importe	Pensión media	Número	Importe	Pensión media	Número	Importe	Pensión media
Andalucía	2.161	2.437.432,82	1.127,92	2.883	4.410.541,41	1.529,84	1.230	901.445,59	732,88	150	75.936,57	506,24	13	8.909,65	685,36	6.437	7.834.266,04	1.217,07
Almería	81	69.439,80	857,28	49	44.941,54	917,17	83	49.650,36	598,20	8	3.974,90	496,86	1	446,03	446,03	222	168.452,63	758,80
Cádiz	772	980.006,97	1.269,44	1.392	2.411.049,05	1.732,08	87	91.766,40	1.054,79	10	5.457,12	545,71	1	651,56	651,56	2.262	3.488.931,10	1.542,41
Córdoba	61	53.241,92	872,82	54	73.857,88	1.367,74	101	73.057,39	723,34	16	7.852,69	490,79	2	1.533,63	766,82	234	209.543,51	895,49
Granada	177	168.130,49	949,89	92	107.066,01	1.163,76	55	40.302,90	732,78	10	5.175,25	517,53	2	1.452,68	726,34	336	322.127,33	958,71
Huelva	72	81.138,23	1.126,92	77	101.959,43	1.324,15	133	95.377,88	717,13	14	7.603,24	543,09	1	510,15	510,15	297	286.588,93	964,95
Jaén	203	222.220,87	1.094,68	333	358.853,25	1.077,64	475	302.357,07	636,54	63	30.083,54	477,52	4	1.415,33	353,83	1.078	914.930,06	848,73
Málaga	260	280.078,90	1.077,23	131	185.805,94	1.418,37	66	55.987,69	848,30	12	7.156,09	596,34	1	997,56	997,56	470	530.026,18	1.127,72
Sevilla	535	583.175,64	1.090,05	755	1.127.008,31	1.492,73	230	192.945,90	838,90	17	8.633,74	507,87	1	1.902,71	1.902,71	1.538	1.913.666,30	1.244,26
Aragón	364	387.131,37	1.063,55	177	246.001,69	1.389,84	179	171.038,11	955,52	19	11.070,93	582,68	3	1.960,05	653,35	742	817.202,15	1.101,35
Huesca	49	50.756,38	1.035,84	23	28.618,96	1.244,30	31	22.503,32	725,91	4	2.913,22	728,31				107	104.791,88	979,36
Teruel	49	59.996,41	1.224,42	15	18.346,58	1.223,11	16	9.514,43	594,65	2	1.346,07	673,04	1	471,78	471,78	83	89.675,27	1.080,42
Zaragoza	266	276.378,58	1.039,02	139	199.036,15	1.431,91	132	139.020,36	1.053,18	13	6.811,64	523,97	2	1.488,27	744,14	552	622.735,00	1.128,14
Asturias	837	1.151.928,12	1.376,26	2.051	4.513.456,79	2.200,61	4.749	4.731.140,52	996,24	344	247.760,22	720,23	107	118.504,35	1.107,52	8.088	10.762.790,00	1.330,71
Illes Balears	146	126.426,41	865,93	61	70.986,68	1.163,72	40	27.436,65	685,92	4	786,40	196,60				251	225.636,14	898,95
Canarias	140	127.823,93	913,03	76	85.140,56	1.120,27	37	30.404,31	821,74							253	243.368,80	961,93
Palmas (Las)	86	84.872,93	986,89	40	46.376,40	1.159,41	20	17.650,98	882,55							146	148.900,31	1.019,87
S.C. Tenerife	54	42.951,00	795,39	36	38.764,16	1.076,78	17	12.753,33	750,20							107	94.468,49	882,88
Cantabria	113	119.864,70	1.060,75	71	84.262,95	1.186,80	132	104.627,70	792,63	7	4.085,39	583,63	6	3.970,83	661,81	329	316.811,57	962,95
Castilla y León	1.054	1.462.031,99	1.387,13	1.520	3.057.158,56	2.011,29	2.920	2.759.636,81	945,08	215	134.977,80	627,80	57	57.566,91	1.009,95	5.766	7.471.372,07	1.295,76
Ávila	30	27.765,88	925,53	15	12.290,74	819,38	16	11.650,01	728,13	3	1.969,77	656,59				64	53.676,40	838,69
Burgos	76	87.463,44	1.150,83	57	63.528,61	1.114,54	101	75.357,71	746,12	8	5.436,22	679,53				242	231.785,98	957,79
León	519	890.246,95	1.715,31	1.084	2.423.665,16	2.235,85	2.020	1.993.525,58	986,89	145	95.791,83	660,63	39	41.883,89	1.073,95	3.807	5.445.113,41	1.430,29
Palencia	89	133.023,46	1.494,65	113	247.030,58	2.186,11	474	442.055,78	932,61	31	18.703,27	603,33	12	12.127,92	1.010,66	719	852.941,01	1.186,29
Salamanca	62	52.782,14	851,32	89	83.474,40	937,91	72	49.446,68	686,76	4	1.171,93	292,98				227	186.875,15	823,24
Segovia	44	33.417,22	759,48	20	20.088,86	1.004,44	21	13.838,12	658,96							85	67.344,20	792,28
Soria	28	24.522,03	875,79	16	17.044,45	1.065,28	12	7.797,15	649,76							56	49.363,63	881,49
Valladolid	157	168.125,84	1.070,87	71	115.088,51	1.620,96	123	114.025,55	927,04	12	6.010,25	500,85	2	1.770,26	885,13	365	405.020,41	1.109,64
Zamora	49	44.685,03	911,94	55	74.947,25	1.362,68	81	51.940,23	641,24	12	5.894,53	491,21	4	1.784,84	446,21	201	179.251,88	891,80
Castilla - La Mancha	732	643.949,91	879,71	357	436.916,41	1.223,86	280	201.465,01	719,52	43	18.357,95	426,93	2	1.996,51	998,26	1.414	1.302.685,79	921,28
Albacete	123	100.949,09	820,72	29	29.266,84	1.009,20	27	17.108,60	633,65	4	1.651,82	412,96				183	148.976,35	814,08
Ciudad Real	251	224.484,76	894,36	204	262.991,96	1.289,18	175	132.849,18	759,14	24	11.629,17	484,55	2	1.996,51	998,26	656	633.951,58	966,39
Cuenca	71	51.905,76	731,07	20	15.988,57	799,43	10	6.626,80	662,68	2	753,04	376,52				103	75.274,17	730,82
Guadalajara	106	110.445,39	1.041,94	51	69.047,56	1.353,87	18	13.049,78	724,99	2	865,60	432,80				177	193.408,33	1.092,70
Toledo	181	156.164,91	862,79	53	59.621,48	1.124,93	50	31.830,65	636,61	11	3.458,32	314,39				295	251.075,36	851,10

Enfermedades Profesionales

Datos a 31 de diciembre de 2013

Comunidad Autónoma	Incapacidad Permanente			Jubilación			Viudedad			Orfandad			Favor de Familiares			TOTAL		
	Número	Importe	Pensión media	Número	Importe	Pensión media	Número	Importe	Pensión media	Número	Importe	Pensión media	Número	Importe	Pensión media	Número	Importe	Pensión media
Cataluña	1.951	2.179.094,96	1.116,91	1.307	1.918.491,78	1.467,86	1.387	1.112.583,68	802,15	118	64.373,95	545,54	5	3.442,00	688,40	4.768	5.277.986,37	1.106,96
Barcelona	1.496	1.739.241,75	1.162,59	1.085	1.658.605,40	1.528,67	1.171	974.307,84	832,03	92	50.163,54	545,26	3	1.776,49	592,16	3.847	4.424.095,02	1.150,01
Girona	179	161.893,02	904,43	92	109.806,00	1.193,54	61	37.522,70	615,13	5	2.348,10	469,62				337	311.569,82	924,54
Lleida	101	89.988,03	890,97	37	40.918,10	1.105,89	42	22.252,93	529,83	5	2.426,40	485,28				185	155.585,46	841,00
Tarragona	175	187.972,16	1.074,13	93	109.162,28	1.173,79	113	78.500,21	694,69	16	9.435,91	589,74	2	1.665,51	832,76	399	386.736,07	969,26
C. Valenciana	818	784.055,00	958,50	486	675.980,61	1.390,91	624	514.295,97	824,19	65	33.943,53	522,21	4	1.914,45	478,61	1.997	2.010.189,56	1.006,60
Alicante	375	317.120,36	845,65	222	295.672,82	1.331,86	197	156.656,31	795,21	20	9.487,25	474,36				814	778.936,74	956,92
Castellón	60	62.382,07	1.039,70	51	52.759,81	1.034,51	95	62.507,90	657,98	4	1.297,79	324,45	2	967,89	483,95	212	179.915,46	848,66
Valencia	383	404.552,57	1.056,27	213	327.547,98	1.537,78	332	295.131,76	888,95	41	23.158,49	564,84	2	946,56	473,28	971	1.051.337,36	1.082,74
Extremadura	249	215.424,22	865,16	123	139.282,84	1.132,38	128	85.904,80	671,13	9	4.501,45	500,16	1	442,33	442,33	510	445.555,64	873,64
Badajoz	161	142.555,48	885,44	78	82.788,75	1.061,39	84	57.755,65	687,57	5	2.816,72	563,34				328	285.916,60	871,70
Cáceres	88	72.868,74	828,05	45	56.494,09	1.255,42	44	28.149,15	639,75	4	1.684,73	421,18	1	442,33	442,33	182	159.639,04	877,14
Galicia	1.215	1.277.198,15	1.051,19	683	811.088,93	1.187,54	810	591.455,20	730,19	78	34.831,59	446,56	9	6.485,78	720,64	2.795	2.721.059,65	973,55
Coruña (A)	265	258.750,25	976,42	197	277.598,24	1.409,13	294	252.588,72	859,15	17	8.660,39	509,43	2	2.579,21	1.289,61	775	800.176,81	1.032,49
Lugo	185	186.740,46	1.009,41	95	127.306,66	1.340,07	74	57.445,47	776,29	11	5.377,03	488,82				365	376.869,62	1.032,52
Ourense	259	341.094,06	1.316,97	92	129.421,07	1.406,75	151	98.483,16	652,21	12	5.262,47	438,54	1	468,46	468,46	515	574.729,22	1.115,98
Pontevedra	506	490.613,38	969,59	299	276.762,96	925,63	291	182.937,85	628,65	38	15.531,70	408,73	6	3.438,11	573,02	1.140	969.284,00	850,25
Madrid	1.204	1.085.699,22	901,74	819	1.106.487,79	1.351,02	877	725.929,90	827,74	73	43.405,45	594,60	3	1.341,13	447,04	2.976	2.962.863,49	995,59
Murcia	555	452.141,99	814,67	210	252.318,89	1.201,52	435	295.293,95	678,84	49	25.128,18	512,82	2	1.189,26	594,63	1.251	1.026.072,27	820,20
Navarra	278	307.435,82	1.105,88	104	160.211,00	1.540,49	51	50.010,25	980,59	4	1.582,45	395,61				437	519.239,52	1.188,19
País Vasco	751	940.614,15	1.252,48	562	902.659,67	1.606,16	563	507.004,12	900,54	59	35.499,82	601,69	8	6.763,83	845,48	1.943	2.392.541,59	1.231,36
Araba/Álava	122	154.295,41	1.264,72	51	80.654,90	1.581,47	42	42.364,67	1.008,68	3	1.351,06	450,35				218	278.666,04	1.278,28
Gipuzkoa	354	451.534,08	1.275,52	239	391.410,62	1.637,70	181	161.718,62	893,47	19	10.206,65	537,19	1	1.272,95	1.272,95	794	1.016.142,92	1.279,78
Bizkaia	275	334.784,66	1.217,40	272	430.594,15	1.583,07	340	302.920,83	890,94	37	23.942,11	647,08	7	5.490,88	784,41	931	1.097.732,63	1.179,09
Rioja (La)	128	107.181,23	837,35	72	80.405,94	1.116,75	21	16.383,93	780,19	3	1.645,65	548,55				224	205.616,75	917,93
Ceuta	5	5.029,61	1.005,92	3	5.343,39	1.781,13	9	9.270,22	1.030,02	1	618,53	618,53				18	20.261,75	1.125,65
Melilla	9	6.202,69	689,19	4	2.854,10	713,53	5	2.461,02	492,20	1	206,95	206,95				19	11.724,76	617,09
TOTAL	12.710	13.816.666,29	1.087,07	11.569	18.959.589,99	1.638,83	14.477	12.837.787,74	886,77	1.242	738.712,81	594,78	220	214.487,08	974,94	40.218	46.567.243,91	1.157,87

SOVI

Datos a 31 de diciembre de 2013

Comunidad Autónoma	Incapacidad Permanente			Jubilación			Viudedad			TOTAL		
	Número	Importe	Pensión media	Número	Importe	Pensión media	Número	Importe	Pensión media	Número	Importe	Pensión media
Andalucía	1.750	675.638,57	386,08	22.864	8.804.445,72	385,08	4.653	1.704.914,65	366,41	29.267	11.184.998,94	382,17
Almería	55	21.223,69	385,89	958	370.692,30	386,94	424	159.484,31	376,14	1.437	551.400,30	383,72
Cádiz	134	50.207,44	374,68	2.291	879.792,66	384,02	608	221.518,96	364,34	3.033	1.151.519,06	379,66
Córdoba	72	28.242,74	392,26	2.389	923.832,23	386,70	557	208.598,68	374,50	3.018	1.160.673,65	384,58
Granada	213	81.620,94	383,20	1.754	663.940,12	378,53	592	212.578,82	359,09	2.559	958.139,88	374,42
Huelva	54	20.766,15	384,56	1.122	435.045,67	387,74	236	88.532,56	375,14	1.412	544.344,38	385,51
Jaén	34	13.249,81	389,70	1.180	458.788,29	388,80	269	97.269,12	361,60	1.483	569.307,22	383,89
Málaga	118	45.611,28	386,54	4.022	1.530.294,67	380,48	939	348.340,91	370,97	5.079	1.924.246,86	378,86
Sevilla	1.070	414.716,52	387,59	9.148	3.542.059,78	387,19	1.028	368.591,29	358,55	11.246	4.325.367,59	384,61
Aragón	242	93.989,66	388,39	12.550	4.805.664,45	382,92	941	306.975,91	326,22	13.733	5.206.630,02	379,13
Huesca	18	7.128,60	396,03	1.221	468.933,93	384,06	227	78.666,95	346,55	1.466	554.729,48	378,40
Teruel	22	8.777,90	399,00	666	255.405,43	383,49	110	40.098,30	364,53	798	304.281,63	381,31
Zaragoza	202	78.083,16	386,55	10.663	4.081.325,09	382,76	604	188.210,66	311,61	11.469	4.347.618,91	379,08
Asturias	105	38.824,36	369,76	5.840	2.194.531,02	375,78	1.704	650.237,16	381,59	7.649	2.883.592,54	376,99
Illes Balears	201	78.677,54	391,43	5.203	2.020.396,54	388,31	272	96.442,02	354,57	5.676	2.195.516,10	386,81
Canarias	286	112.112,64	392,00	4.562	1.792.922,74	393,01	1.136	436.443,30	384,19	5.984	2.341.478,68	391,29
Palmas (Las)	221	87.138,60	394,29	2.513	988.523,92	393,36	341	128.720,58	377,48	3.075	1.204.383,10	391,67
S.C. Tenerife	65	24.974,04	384,22	2.049	804.398,82	392,58	795	307.722,72	387,07	2.909	1.137.095,58	390,89
Cantabria	177	68.210,71	385,37	5.285	2.012.422,01	380,78	533	194.870,36	365,61	5.995	2.275.503,08	379,57
Castilla y León	408	156.892,24	384,54	20.178	7.781.025,31	385,62	2.706	985.445,91	364,17	23.292	8.923.363,46	383,11
Ávila	16	6.413,20	400,83	754	290.398,55	385,14	134	46.403,54	346,30	904	343.215,29	379,66
Burgos	42	16.024,98	381,55	4.769	1.839.471,77	385,71	227	68.285,80	300,82	5.038	1.923.782,55	381,85
León	109	42.490,44	389,82	3.064	1.171.247,63	382,26	1.006	387.354,74	385,04	4.179	1.601.092,81	383,13
Palencia	31	12.329,22	397,72	1.332	512.305,98	384,61	155	52.970,97	341,75	1.518	577.606,17	380,50
Salamanca	53	20.620,75	389,07	3.325	1.292.480,90	388,72	536	204.439,55	381,42	3.914	1.517.541,20	387,72
Segovia	32	12.209,52	381,55	1.016	392.218,89	386,04	64	20.758,49	324,35	1.112	425.186,90	382,36
Soria	9	3.399,65	377,74	534	209.496,91	392,32	39	12.093,98	310,10	582	224.990,54	386,58
Valladolid	96	35.773,33	372,64	4.173	1.605.740,69	384,79	285	98.930,69	347,13	4.554	1.740.444,71	382,18
Zamora	20	7.631,15	381,56	1.211	467.663,99	386,18	260	94.208,15	362,34	1.491	569.503,29	381,96
Castilla - La Mancha	120	46.956,12	391,30	5.296	2.048.985,19	386,89	737	266.773,94	361,97	6.153	2.362.715,25	383,99
Albacete	69	27.009,95	391,45	1.823	709.905,81	389,42	191	68.522,96	358,76	2.083	805.438,72	386,67
Ciudad Real	8	3.183,60	397,95	690	261.329,97	378,74	166	61.041,71	367,72	864	325.555,28	376,80
Cuenca	10	4.002,50	400,25	380	148.511,56	390,82	58	20.192,27	348,14	448	172.706,33	385,51
Guadalajara	9	3.329,97	370,00	818	314.778,71	384,82	73	25.384,35	347,73	900	343.493,03	381,66
Toledo	24	9.430,10	392,92	1.585	614.459,14	387,67	249	91.632,65	368,00	1.858	715.521,89	385,10

SOVI

Datos a 31 de diciembre de 2013

Comunidad Autónoma	Incapacidad Permanente			Jubilación			Viudedad			TOTAL		
	Número	Importe	Pensión media	Número	Importe	Pensión media	Número	Importe	Pensión media	Número	Importe	Pensión media
Cataluña	8.682	3.341.651,96	384,89	94.786	36.594.163,00	386,07	5.323	1.976.821,10	371,37	108.791	41.912.636,06	385,26
Barcelona	7.621	2.930.559,40	384,54	79.598	30.684.612,74	385,49	3.885	1.439.531,74	370,54	91.104	35.054.703,88	384,78
Girona	586	225.209,23	384,32	6.092	2.362.594,47	387,82	661	245.223,28	370,99	7.339	2.833.026,98	386,02
Lleida	205	81.086,40	395,54	2.414	945.423,61	391,64	331	127.436,18	385,00	2.950	1.153.946,19	391,17
Tarragona	270	104.796,93	388,14	6.682	2.601.532,18	389,33	446	164.629,90	369,13	7.398	2.870.959,01	388,07
C. Valenciana	1.537	596.560,54	388,13	48.520	18.712.771,47	385,67	3.297	1.218.951,42	369,72	53.354	20.528.283,43	384,76
Alicante	735	284.481,11	387,05	16.893	6.565.693,53	388,66	1.341	494.590,37	368,82	18.969	7.344.765,01	387,20
Castellón	247	96.064,58	388,93	6.455	2.507.354,65	388,44	249	88.057,04	353,64	6.951	2.691.476,27	387,21
Valencia	555	216.014,85	389,22	25.172	9.639.723,29	382,95	1.707	636.304,01	372,76	27.434	10.492.042,15	382,45
Extremadura	49	18.334,93	374,18	2.716	1.052.235,19	387,42	771	287.786,62	373,26	3.536	1.358.356,74	384,15
Badajoz	20	7.993,50	399,68	1.544	599.322,63	388,16	380	143.172,91	376,77	1.944	750.489,04	386,05
Cáceres	29	10.341,43	356,60	1.172	452.912,56	386,44	391	144.613,71	369,86	1.592	607.867,70	381,83
Galicia	511	199.106,56	389,64	12.309	4.738.183,27	384,94	3.287	1.220.857,72	371,42	16.107	6.158.147,55	382,33
Coruña (A)	109	42.482,55	389,75	4.658	1.793.514,75	385,04	1.381	516.817,30	374,23	6.148	2.352.814,60	382,70
Lugo	12	4.684,77	390,40	887	340.058,15	383,38	296	103.954,30	351,20	1.195	448.697,22	375,48
Ourense	23	9.025,58	392,42	1.288	495.527,15	384,73	618	223.336,18	361,39	1.929	727.888,91	377,34
Pontevedra	367	142.913,66	389,41	5.476	2.109.083,22	385,15	992	376.749,94	379,79	6.835	2.628.746,82	384,60
Madrid	641	236.713,65	369,29	53.381	19.991.634,89	374,51	3.680	1.347.843,18	366,26	57.702	21.576.191,72	373,92
Murcia	1.192	461.421,39	387,10	5.779	2.214.611,20	383,22	760	268.491,06	353,28	7.731	2.944.523,65	380,87
Navarra	104	38.800,63	373,08	6.084	2.207.452,20	362,83	439	105.071,67	239,34	6.627	2.351.324,50	354,81
País Vasco	1.079	406.070,02	376,34	32.489	12.295.467,13	378,45	1.747	630.147,22	360,70	35.315	13.331.684,37	377,51
Araba/Álava	102	38.922,80	381,60	3.847	1.470.061,61	382,13	107	29.885,04	279,30	4.056	1.538.869,45	379,41
Gipuzkoa	558	212.291,62	380,45	12.334	4.719.541,57	382,64	687	252.647,37	367,75	13.579	5.184.480,56	381,80
Bizkaia	419	154.855,60	369,58	16.308	6.105.863,95	374,41	953	347.614,81	364,76	17.680	6.608.334,36	373,77
Rioja (La)	215	82.602,18	384,20	4.122	1.598.906,74	387,90	183	54.425,41	297,41	4.520	1.735.934,33	384,06
Ceuta	5	1.981,08	396,22	209	78.250,23	374,40	34	11.785,62	346,64	248	92.016,93	371,04
Melilla	3	1.188,10	396,03	194	72.175,45	372,04	130	48.142,55	370,33	327	121.506,10	371,58
TOTAL	17.307	6.655.732,88	384,57	342.367	131.016.243,75	382,68	32.333	11.812.426,82	365,34	392.007	149.484.403,45	381,33

Pensiones de Incapacidad Permanente en vigor por grados, Comunidades Autónomas y Provincias.

Cuadro 6.11

Total Sistema

Datos a 31 de diciembre de 2013

Comunidad Autónoma	Gran Invalidez		I.P. Absoluta		I.P. Total 55%		I.P. Total 75%		Invalidez Parcial A.T.		Invalidez SOVI		TOTAL	
	Número	P. media	Número	P. media	Número	P. media	Número	P. media	Número	P. media	Número	P. media	Número	P. media
Andalucía	6.288	1.650,99	77.853	1.076,96	67.320	538,21	50.587	813,77	17	152,34	1.750	386,08	203.815	845,39
Almería	345	1.502,68	3.555	980,74	2.836	539,43	1.691	762,48	1	168,42	55	385,89	8.483	806,97
Cádiz	975	1.837,59	14.856	1.194,71	11.514	597,63	7.846	957,87	2	159,81	134	374,68	35.327	962,08
Córdoba	444	1.597,66	4.844	980,66	5.411	517,42	4.333	750,07	3	148,07	72	392,26	15.107	763,76
Granada	900	1.582,10	9.862	1.012,27	7.238	521,95	5.197	749,47	3	144,57	213	383,20	23.413	818,42
Huelva	407	1.621,25	3.750	1.042,31	4.377	528,36	3.238	808,67	1	145,79	54	384,56	11.827	804,98
Jaén	522	1.516,89	7.775	972,46	7.326	507,00	4.775	764,59			34	389,70	20.432	769,93
Málaga	1.146	1.663,20	15.656	1.107,72	9.352	549,98	7.308	805,90	1	149,06	118	386,54	33.581	903,10
Sevilla	1.549	1.665,87	17.555	1.085,95	19.266	522,85	16.199	806,07	6	154,84	1.070	387,59	55.645	812,12
Aragón	761	1.878,49	9.886	1.194,12	7.542	659,49	5.718	1.006,02	7	143,96	242	388,39	24.156	995,85
Huesca	145	1.821,84	1.995	1.085,25	1.729	601,00	1.194	900,95	1	139,51	18	396,03	5.082	895,59
Teruel	59	1.683,90	832	1.079,47	1.199	632,41	799	971,09			22	399,00	2.911	872,70
Zaragoza	557	1.913,85	7.059	1.238,39	4.614	688,44	3.725	1.047,18	6	144,70	202	386,55	16.163	1.049,56
Asturias	1.176	1.925,85	14.800	1.267,40	9.487	695,41	6.839	1.077,56	3	141,41	105	369,76	32.410	1.080,79
Illes Balears	480	1.696,84	6.076	1.044,99	6.734	575,29	4.531	813,47			201	391,43	18.022	821,35
Canarias	912	1.631,27	11.618	1.065,40	11.477	551,75	8.910	791,64	4		286	392,00	33.207	824,05
Palmas (Las)	485	1.661,93	7.274	1.072,80	6.499	559,51	4.947	786,28			221	394,29	19.426	835,10
S.C. Tenerife	427	1.596,46	4.344	1.053,00	4.978	541,63	3.963	798,33	4	148,64	65	384,22	13.781	808,47
Cantabria	427	1.804,34	4.806	1.192,54	4.379	636,35	3.964	965,43	1	139,51	177	385,37	13.754	958,53
Castilla y León	1.609	1.683,11	14.743	1.108,94	15.553	622,67	11.720	957,00	7		408	384,54	44.040	910,89
Ávila	114	1.619,06	887	986,10	889	539,12	795	762,17			16	400,83	2.701	796,32
Burgos	197	1.733,85	1.793	1.151,95	1.364	678,77	1.180	1.026,68	1	138,33	42	381,55	4.577	996,40
León	441	1.720,12	3.849	1.146,14	4.885	680,75	3.351	1.036,62	1	154,59	109	389,82	12.636	950,61
Palencia	120	1.580,61	1.144	1.126,76	1.468	620,66	1.003	960,35	2	150,11	31	397,72	3.768	893,22
Salamanca	222	1.575,77	1.735	1.051,29	1.507	567,89	1.100	810,58			53	389,07	4.617	853,77
Segovia	71	1.689,93	604	1.034,25	834	555,26	521	898,40			32	381,55	2.062	818,64
Soria	40	1.526,37	288	1.016,23	518	571,25	389	913,94			9	377,74	1.244	810,74
Valladolid	284	1.819,90	3.257	1.176,28	3.063	606,99	2.646	1.000,53	1	151,10	96	372,64	9.347	951,16
Zamora	120	1.550,21	1.186	957,82	1.025	554,78	735	815,07	2	142,17	20	381,56	3.088	808,82
Castilla - La Mancha	1.679	1.646,91	13.587	1.046,68	15.879	570,39	9.056	843,48	11	183,97	120	391,30	40.332	836,34
Albacete	246	1.574,84	2.434	985,15	2.732	580,41	1.402	833,74	2	148,00	69	391,45	6.885	808,59
Ciudad Real	631	1.607,07	4.774	1.064,79	5.551	552,75	3.225	867,13	1	483,67	8	397,95	14.190	843,26
Cuenca	145	1.485,68	1.489	1.013,35	1.873	522,07	1.107	737,40	2	164,76	10	400,25	4.626	761,52
Guadalajara	177	1.854,57	1.900	1.149,73	1.909	651,21	1.041	932,07			9	370,00	5.036	939,14
Toledo	480	1.708,35	2.990	1.018,97	3.814	572,15	2.281	827,07	6	152,42	24	392,92	9.595	828,12

Pensiones de Incapacidad Permanente en vigor por grados, Comunidades Autónomas y Provincias.

Cuadro 6.11 (continuación)

Total Sistema

Datos a 31 de diciembre de 2013

Comunidad Autónoma	Gran Invalidez		I.P. Absoluta		I.P. Total 55%		I.P. Total 75%		Invalidez Parcial A.T.		Invalidez SOVI		TOTAL	
	Número	P. media	Número	P. media	Número	P. media	Número	P. media	Número	P. media	Número	P. media	Número	P. media
Cataluña	6.201	1.898,45	73.097	1.185,06	42.858	658,34	35.104	926,16	26	153,03	8.682	384,89	165.968	978,92
Barcelona	4.790	1.933,19	59.475	1.204,40	30.536	679,95	26.639	947,24	24	151,06	7.621	384,54	129.085	1.005,71
Girona	433	1.742,54	3.592	1.092,92	4.596	601,68	3.286	857,54	1	182,72	586	384,32	12.494	839,51
Lleida	402	1.740,54	3.835	1.058,47	3.382	582,89	2.080	825,15	1	170,63	205	395,54	9.905	860,96
Tarragona	576	1.836,96	6.195	1.131,16	4.344	625,19	3.099	885,56			270	388,14	14.484	941,08
C. Valenciana	3.624	1.759,41	35.984	1.067,24	30.507	570,71	23.458	822,43	18	156,82	1.537	388,13	95.128	862,86
Alicante	989	1.713,15	7.019	1.005,84	8.272	556,17	6.579	787,91	3	149,53	735	387,05	23.597	797,71
Castellón	373	1.721,24	4.004	1.108,25	3.790	609,89	3.185	859,06	3	155,12	247	388,93	11.602	881,19
Valencia	2.262	1.785,93	24.961	1.077,92	18.445	569,17	13.694	830,49	12	159,06	555	389,22	59.929	884,96
Extremadura	796	1.504,84	8.077	950,04	8.741	509,59	5.963	736,71	3	149,26	49	374,18	23.629	750,67
Badajoz	447	1.515,93	4.603	952,06	5.246	510,05	3.572	742,29	3	149,26	20	399,68	13.891	748,37
Cáceres	349	1.490,65	3.474	947,36	3.495	508,91	2.391	728,38			29	356,60	9.738	753,94
Galicia	2.320	1.585,93	20.368	1.025,55	24.856	561,27	21.235	794,11	14	151,61	511	389,64	69.304	802,02
Coruña (A)	985	1.648,34	7.271	1.045,62	10.378	565,21	7.953	810,08	4	160,15	109	389,75	26.700	808,16
Lugo	363	1.484,37	3.494	995,26	3.182	536,09	2.886	755,61			12	390,40	9.937	795,76
Ourense	284	1.457,84	3.013	988,74	3.271	562,04	3.032	752,42	1	137,44	23	392,42	9.624	781,59
Pontevedra	688	1.603,05	6.590	1.036,30	8.025	565,86	7.364	809,12	9	149,39	367	389,41	23.043	806,13
Madrid	2.933	1.990,50	31.166	1.237,89	23.590	657,42	16.196	952,13	21	150,75	641	369,29	74.547	1.013,96
Murcia	996	1.637,43	10.628	1.040,73	11.522	562,22	7.953	777,22	5	147,48	1.192	387,10	32.296	799,26
Navarra	381	2.052,46	4.638	1.276,89	3.473	724,30	2.573	1.128,26	4	162,08	104	373,08	11.173	1.088,53
País Vasco	1.688	2.133,12	16.085	1.383,47	12.038	754,52	12.163	1.213,83	18		1.079	376,34	43.071	1.163,42
Araba/Álava	243	2.006,22	1.804	1.384,47	1.856	758,13	1.872	1.241,60			102	381,60	5.877	1.149,46
Gipuzkoa	592	2.035,64	5.354	1.399,80	4.102	775,36	3.866	1.242,99	3	154,95	558	380,45	14.475	1.167,41
Bizkaia	853	2.236,93	8.927	1.373,48	6.080	739,36	6.425	1.188,20	15	153,55	419	369,58	22.719	1.164,48
Rioja (La)	164	1.810,49	1.760	1.118,31	1.651	632,74	1.427	936,92	2	144,09	215	384,20	5.219	906,24
Ceuta	29	1.614,51	396	1.336,92	255	670,62	158	846,34			5	396,22	843	1.047,39
Melilla	38	1.685,74	457	1.171,63	396	606,77	237	816,35			3	396,03	1.131	914,62
TOTAL	32.502	1.781,64	356.025	1.134,40	298.258	598,84	227.792	885,47	161	153,96	17.307	384,57	932.045	910,66

Pensiones en vigor por clase, sexo y grupos de edad

Cuadro 6.12

Total Sistema

a 31 de diciembre de 2013

Grupos de edad	Incapacidad Permanente								Jubilación							
	Hombres		Mujeres		No consta		Total		Hombres		Mujeres		No consta		Total	
	Número	P. media	Número	P. media	Número	P. media	Número	P. media	Número	P. media	Número	P. media	Número	P. media	Número	P. media
0 - 4																
5 - 9																
10 - 14																
15 - 19	1	654,14					1	654,14								
20 - 24	751	645,30	183	563,80			934	629,33								
25 - 29	4.883	749,67	1.645	664,70			6.528	728,26								
30 - 34	14.536	811,68	5.960	725,02			20.496	786,48								
35 - 39	30.091	837,89	13.629	750,08	3	533,89	43.723	810,50								
40 - 44	49.547	845,62	24.831	753,83	2	742,83	74.380	814,97								
45 - 49	76.256	866,99	36.929	760,03	3	645,77	113.188	832,09	83	2.064,17	38	1.805,29		121	1.982,87	
50 - 54	105.750	894,72	55.401	761,23	2	635,94	161.153	848,82	626	2.225,24	136	2.028,33		762	2.190,10	
55 - 59	142.649	1.046,05	75.846	856,33	1	1.175,23	218.496	980,19	11.546	2.077,68	426	1.822,45		11.972	2.068,60	
60 - 64	181.733	1.098,38	92.033	845,55			273.766	1.013,38	265.423	1.478,10	96.496	1.125,38		361.919	1.384,06	
65 - 69	1.462	1.047,72	719	746,34			2.181	948,36	924.326	1.314,16	507.481	841,93	8	791,82	1.431.815	1.146,79
70 - 74	82	382,94	232	392,44			314	389,96	735.895	1.175,73	404.149	695,61	4	811,93	1.140.048	1.005,53
75 - 79	107	415,49	552	389,59			659	393,80	649.721	1.040,91	354.953	623,38	20	597,83	1.004.694	893,39
80 - 84	272	390,28	4.524	388,60			4.796	388,69	531.554	986,85	307.655	601,56	47	666,93	839.256	845,59
85 y más	412	371,90	11.009	382,83			11.421	382,43	394.791	889,04	337.331	547,90	8	651,33	732.130	731,86
No consta			9	393,75			9	393,75	235	891,45	114	490,56		349	760,50	
Total	608.532	976,91	323.502	786,04	11	679,25	932.045	910,66	3.514.200	1.152,43	2.008.779	701,59	87	667,76	5.523.066	988,45
E. media	53 años		55 años		44 años		54 años		74 años		76 años		80 años		75 años	

Grupos de edad	Viudedad								Orfandad							
	Hombres		Mujeres		No consta		Total		Hombres		Mujeres		No consta		Total	
	Número	P. media	Número	P. media	Número	P. media	Número	P. media	Número	P. media	Número	P. media	Número	P. media	Número	P. media
0 - 4									1.717	288,85	1.734	289,63	1	202,46	3.452	289,21
5 - 9									7.928	282,35	7.452	284,47	2	357,86	15.382	283,39
10 - 14									16.398	280,90	16.022	283,22	9	326,00	32.429	282,05
15 - 19									28.853	284,17	27.693	283,50	7	227,95	56.553	283,84
20 - 24	2	477,90	54	681,82			56	674,53	37.432	293,62	37.003	294,37	1	192,80	74.436	293,99
25 - 29	48	590,68	522	673,56			570	666,58	1.716	340,74	1.127	358,33			2.843	347,72
30 - 34	358	598,17	2.492	704,26			2.850	690,93	2.927	343,16	2.126	347,32			5.053	344,91
35 - 39	1.023	627,46	7.059	712,43	1	477,90	8.083	701,65	5.673	365,30	3.850	368,05			9.523	366,41
40 - 44	2.670	617,18	16.380	690,90			19.050	680,57	8.587	406,25	5.923	411,67	1	370,95	14.511	408,46
45 - 49	5.314	600,95	34.894	677,27	1	670,26	40.209	667,18	11.949	448,77	8.135	453,84			20.084	450,82
50 - 54	9.392	591,22	59.256	682,13	3	527,99	68.651	669,69	12.188	482,68	8.841	494,95			21.029	487,84
55 - 59	13.740	595,37	90.324	690,51	4	554,64	104.068	677,94	10.263	518,13	8.297	520,08			18.560	519,01
60 - 64	15.820	595,52	129.733	708,06			145.553	695,83	7.612	535,07	7.098	541,85	2	687,19	14.712	538,36
65 - 69	17.263	521,12	199.037	686,44	1	631,30	216.301	673,25	5.312	547,23	5.956	557,35	1	228,13	11.269	552,55
70 - 74	16.820	468,58	249.853	659,14	1	631,30	266.674	647,12	2.863	554,44	3.998	565,15	1	670,70	6.862	560,70
75 - 79	21.534	422,84	362.010	637,81	9	552,14	383.553	625,74	1.595	562,17	2.862	568,82			4.457	566,44
80 - 84	26.509	400,82	446.387	617,26	4	547,57	472.900	605,13	881	590,63	2.034	585,63			2.915	587,14
85 y más	38.460	364,36	577.702	570,23	5	615,48	616.167	557,38	298	596,31	1.148	592,04			1.446	592,92
No consta	25	597,92	1.220	611,83			1.245	611,55	17	651,61	13	602,97			30	630,53
Total	168.978	470,58	2.176.923	631,48	29	567,25	2.345.930	619,89	164.209	367,92	151.312	371,52	25	331,39	315.546	369,65
E. media	73 años		76 años		71 años		76 años		32 años		33 años		23 años		33 años	

Grupos de edad	Favor de Familiares								TOTAL							
	Hombres		Mujeres		No consta		Total		Hombres		Mujeres		No consta		Total	
	Número	P. media	Número	P. media	Número	P. media	Número	P. media	Número	P. media	Número	P. media	Número	P. media	Número	P. media
0 - 4									1.717	288,85	1.734	289,63	1	202,46	3.452	289,21
5 - 9	5	279,20	7	247,77			12	260,87	7.933	282,35	7.459	284,43	2	357,86	15.394	283,37
10 - 14	24	249,91	26	225,51			50	237,22	16.422	280,85	16.048	283,12	9	326,00	32.479	281,99
15 - 19	97	304,35	80	340,39			177	320,64	28.951	284,25	27.773	283,67	7	227,95	56.731	283,96
20 - 24	122	299,97	134	287,08			256	293,22	38.307	300,55	37.374	296,23	1	192,80	75.682	298,41
25 - 29	373	259,35	357	263,94			730	261,59	7.020	622,57	3.651	532,21			10.671	591,66
30 - 34	248	262,40	198	263,44			446	262,86	18.069	724,02	10.776	637,22			28.845	691,59
35 - 39	217	237,66	187	253,10			404	244,80	37.004	756,10	24.725	676,08	4	519,89	61.733	724,04
40 - 44	298	234,13	249	240,22			547	236,90	61.102	770,91	47.383	686,60	3	618,87	108.488	734,08
45 - 49	691	460,69	766	484,15			1.457	473,02	94.293	797,08	80.762	691,30	4	651,89	175.059	748,28
50 - 54	1.443	492,49	2.158	534,19			3.601	517,48	129.399	835,83	125.792	702,73	5	571,17	255.196	770,22
55 - 59	1.531	515,86	3.191	564,25			4.722	548,56	179.729	1.043,21	178.084	753,64	5	678,76	357.818	899,09
60 - 64	1.560	520,10	3.835	548,17			5.395	540,06	472.148	1.284,00	329.195	863,38	2	687,19	801.345	1.111,21
65 - 69	963	534,79	3.384	566,63			4.347	559,58	949.326	1.294,25	716.577	794,98	10	719,40	1.665.913	1.079,49
70 - 74	519	517,88	2.888	549,63			3.407	544,79	756.179	1.157,11	661.120	680,29	6	758,29	1.417.305	934,69
75 - 79	336	461,06	2.794	544,98			3.130	535,97	673.293	1.019,62	723.171	629,91	29	583,65	1.396.493	817,80
80 - 84	403	471,21	3.570	509,35			3.973	505,48	559.619	957,80	764.170	609,00	51	657,57	1.323.840	756,45
85 y más	512	431,58	4.820	461,65			5.332	458,76	434.473	841,37	932.010	559,40	13	637,54	1.366.496	649,05
No consta	17	443,67	27	434,28			44	437,91	294	826,73	1.383	596,87			1.677	637,17
Total	9.359	464,14	28.671	517,45			38.030	504,34	4.465.278	1.072,41	4.689.187	663,09	152	594,09	9.154.617	862,74
E. media	58 años		69 años				66 años		70 años		73 años		66 años		71 años	

Distribución porcentual del número de pensiones por sexo y grupos de edad

Total Sistema

Hombres Mujeres

Incapacidad Permanente

Gráfico 6.4

Jubilación

Gráfico 6.5

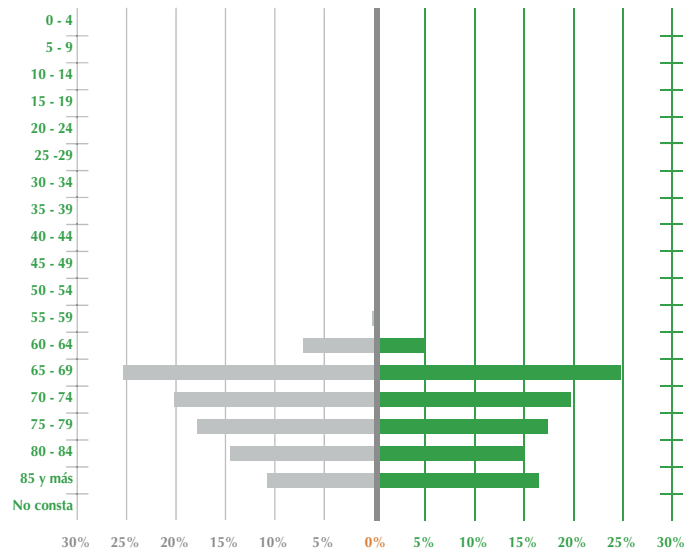
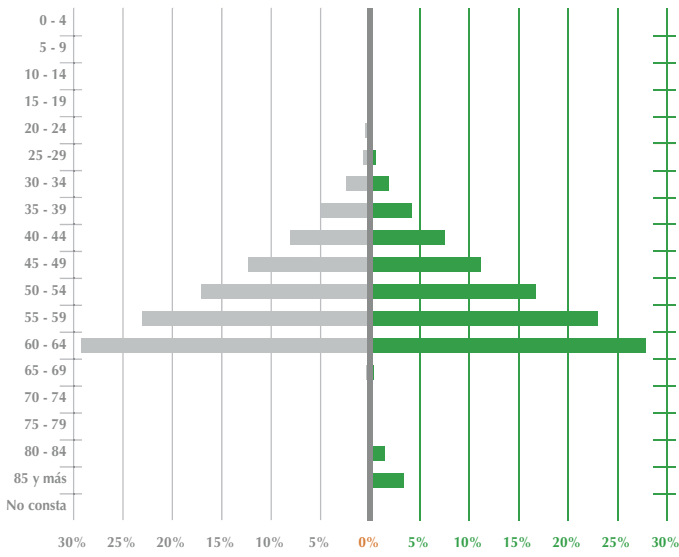

Viudedad

Gráfico 6.6

Orfandad

Gráfico 6.7

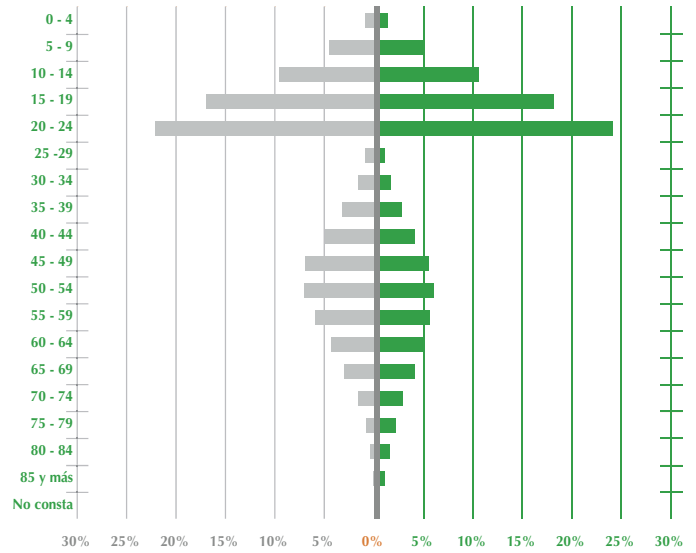
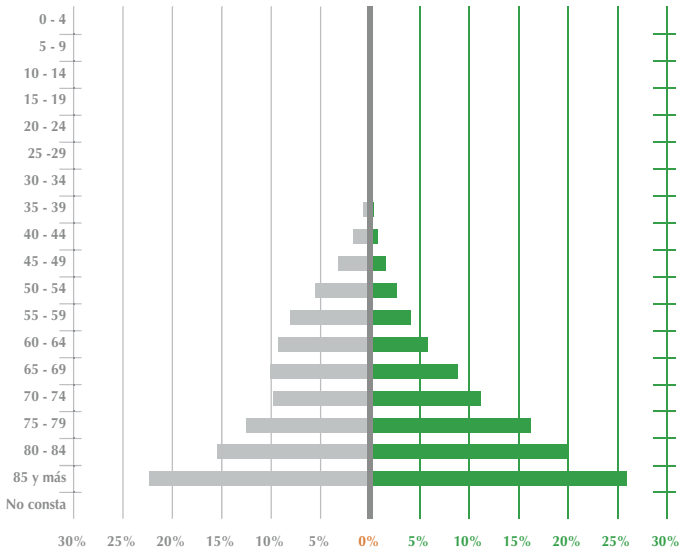

Favor de Familiares

Gráfico 6.8

Pensión media por sexo y clases

Gráfico 6.9

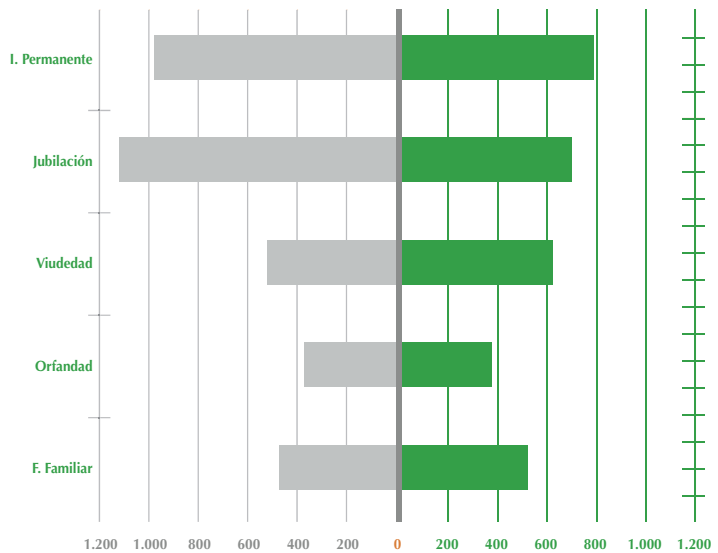
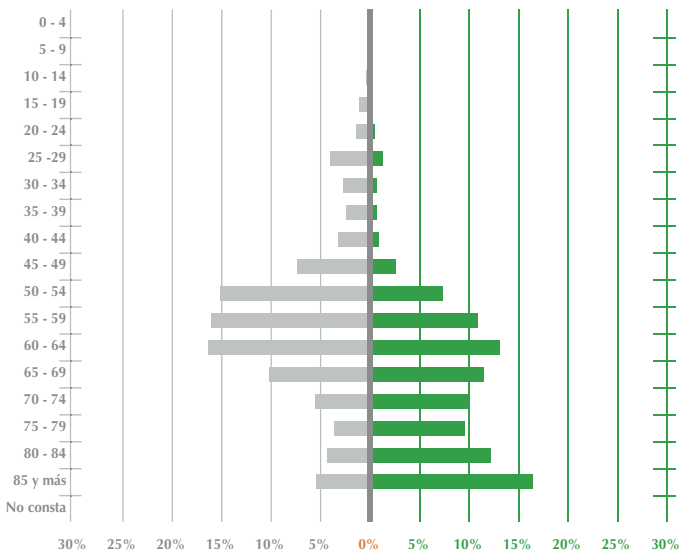

Pensiones en vigor por clase, sexo y grupos de edad
Régimen General(*)

Cuadro 6.13

a 31 de diciembre de 2013

Grupos de edad	Incapacidad Permanente								Jubilación							
	Hombres		Mujeres		No consta		Total		Hombres		Mujeres		No consta		Total	
	Número	P. media	Número	P. media	Número	P. media	Número	P. media	Número	P. media	Número	P. media	Número	P. media	Número	P. media
0 - 4																
5 - 9																
10 - 14																
15 - 19	1	654,14					1	654,14								
20 - 24	544	627,82	140	544,18			684	610,70								
25 - 29	3.512	710,23	1.370	661,68			4.882	696,61								
30 - 34	10.225	786,39	4.997	732,26			15.222	768,62								
35 - 39	20.820	824,63	11.578	762,28	2	540,58	32.400	802,33								
40 - 44	34.638	840,56	21.071	768,86	1	817,23	55.710	813,44								
45 - 49	53.678	875,15	31.053	779,21	1	550,34	84.732	839,99	79	2.117,38	36	1.883,15			115	2.044,06
50 - 54	74.565	913,73	46.310	786,07	2	635,94	120.877	864,82	375	2.190,52	135	2.041,57			510	2.151,09
55 - 59	101.336	1.082,00	62.611	888,86			163.947	1.008,24	2.162	2.080,26	416	1.825,23			2.578	2.039,11
60 - 64	127.711	1.158,92	71.411	891,06			199.122	1.062,85	235.593	1.491,58	90.905	1.155,51			326.498	1.398,01
65 - 69	1.000	1.125,89	479	855,22			1.479	1.038,23	694.879	1.440,21	349.950	958,04	6	776,35	1.044.835	1.278,71
70 - 74			1	598,80			1	598,80	537.297	1.293,77	224.863	841,23	2	1.123,06	762.162	1.160,25
75 - 79	1	778,90					1	778,90	482.223	1.129,15	185.182	749,33	12	584,01	667.417	1.023,76
80 - 84									394.455	1.073,55	157.772	724,26	10	696,78	552.237	973,75
85 y más									267.665	995,88	153.428	664,41	3	920,92	421.096	875,11
No consta									103	1.094,31	39	606,07			142	960,22
Total	428.031	1.007,05	251.021	836,43	6	620,10	679.058	943,98	2.614.831	1.257,23	1.162.726	847,63	33	716,45	3.777.590	1.131,15
E. media	53 años		54 años		43 años		53 años		74 años		74 años		78 años		74 años	

Grupos de edad	Viudedad								Orfandad							
	Hombres		Mujeres		No consta		Total		Hombres		Mujeres		No consta		Total	
	Número	P. media	Número	P. media	Número	P. media	Número	P. media	Número	P. media	Número	P. media	Número	P. media	Número	P. media
0 - 4									1.314	292,09	1.352	291,24			2.666	291,66
5 - 9									6.013	286,09	5.563	288,71	2	357,86	11.578	287,36
10 - 14									12.168	286,68	11.968	290,00	8	314,81	24.144	288,33
15 - 19									21.471	291,72	20.524	292,11	7	227,95	42.002	291,90
20 - 24	2	477,90	41	659,03			43	650,61	28.170	303,40	27.822	303,00	1	192,80	55.993	303,20
25 - 29	41	598,82	371	661,66			412	655,40	1.370	345,64	905	372,59			2.275	356,36
30 - 34	302	601,88	1.775	691,79			2.077	678,72	2.315	352,65	1.651	360,39			3.966	355,87
35 - 39	901	633,48	4.996	711,44	1	477,90	5.898	699,49	4.466	375,37	3.028	380,78			7.494	377,55
40 - 44	2.306	625,65	11.624	696,57			13.930	684,83	6.778	420,71	4.661	423,63			11.439	421,90
45 - 49	4.471	616,36	25.078	688,00	1	670,26	29.550	677,16	9.273	467,46	6.225	469,55			15.498	468,30
50 - 54	7.777	605,37	43.003	702,69	3	527,99	50.783	687,78	9.135	506,01	6.555	522,13			15.690	512,74
55 - 59	11.224	615,38	66.291	719,66	3	490,06	77.518	704,55	7.274	548,78	5.870	548,09			13.144	548,47
60 - 64	12.516	621,19	95.662	741,88			108.178	727,92	4.915	570,69	4.607	578,23	1	670,70	9.523	574,35
65 - 69	12.818	550,23	147.319	720,84			160.137	707,19	3.144	582,93	3.687	592,43	1	228,13	6.832	588,01
70 - 74	11.588	502,46	185.844	693,90	1	631,30	197.433	682,66	1.586	581,54	2.415	590,84	1	670,70	4.002	587,18
75 - 79	14.103	456,08	270.491	670,80	6	490,60	284.600	660,15	921	577,94	1.712	584,30			2.633	582,07
80 - 84	16.448	439,45	325.982	654,04	2	463,83	342.432	643,73	535	600,34	1.279	592,81			1.814	595,03
85 y más	19.249	420,02	394.986	620,52	3	604,93	414.238	611,20	192	617,56	806	594,26			998	598,74
No consta	17	679,21	794	618,85			811	620,11	12	663,38	7	583,70			19	634,02
Total	113.763	518,61	1.574.257	669,96	20	525,98	1.688.040	659,76	121.052	377,60	110.637	379,94	21	313,91	231.710	378,71
E. media	70 años		76 años		69 años		76 años		32 años		32 años		21 años		32 años	

Grupos de edad	Favor de Familiares								TOTAL							
	Hombres		Mujeres		No consta		Total		Hombres		Mujeres		No consta		Total	
	Número	P. media	Número	P. media	Número	P. media	Número	P. media	Número	P. media	Número	P. media	Número	P. media	Número	P. media
0 - 4									1.314	292,09	1.352	291,24			2.666	291,66
5 - 9	4	296,44	6	256,94			10		6.017	286,10	5.569	288,67	2	357,86	11.588	287,35
10 - 14	23	252,40	24	228,23			47		12.191	286,61	11.992	289,88	8	314,81	24.191	288,24
15 - 19	80	319,00	68	322,55			148	320,63	21.552	291,84	20.592	292,21	7	227,95	42.151	292,01
20 - 24	104	309,28	116	280,85			220	294,29	28.220	309,56	28.119	304,63	1	192,80	56.940	307,12
25 - 29	314	269,45	283	267,48			597	268,52	5.237	587,55	2.929	534,27			8.166	568,44
30 - 34	214	266,50	162	264,00			376	265,42	13.056	696,69	8.585	643,54			21.641	675,61
35 - 39	183	241,38	153	253,93			336	247,09	26.370	737,96	19.755	687,01	3	519,69	46.128	716,13
40 - 44	249	235,04	192	240,82			441	237,55	43.971	761,14	37.548	700,93	1	817,23	81.520	733,41
45 - 49	545	469,88	583	503,66			1.128	487,34	68.046	800,78	62.975	710,36	2	610,30	131.023	757,32
50 - 54	1.096	516,01	1.590	559,62			2.686	541,83	92.948	848,32	97.593	729,65	5	571,17	190.546	787,53
55 - 59	987	561,29	2.219	602,26			3.206	589,65	122.983	1.021,25	137.407	790,88	3	490,06	260.393	899,68
60 - 64	921	574,12	2.496	597,33			3.417	591,07	381.656	1.337,65	265.081	919,71	1	670,70	646.738	1.166,34
65 - 69	539	576,96	2.126	607,21			2.665	601,09	712.380	1.419,31	503.561	884,39	7	698,03	1.215.948	1.197,78
70 - 74	275	532,30	1.748	572,26			2.023	566,82	550.746	1.274,69	414.871	772,64	4	887,03	965.621	1.058,99
75 - 79	224	446,45	1.743	545,23			1.967	533,98	497.472	1.108,74	459.128	701,67	18	552,87	956.618	913,36
80 - 84	288	420,56	2.574	488,15			2.862	481,35	411.726	1.047,14	487.607	675,72	12	657,95	899.345	845,76
85 y más	429	386,78	3.946	429,16			4.375	425,01	287.535	956,17	553.166	631,29	6	762,93	840.707	742,40
No consta	16	442,27	22	399,24			38	417,36	148	941,20	862	612,38			1.010	660,56
Total	6.491	472,18	20.051	522,48			26.542	510,18	3.284.168	1.165,06	3.118.692	738,36	80	555,94	6.402.940	957,22
E. media	57 años		69 años				66 años		69 años		72 años		58 años		71 años	

(*) A partir de junio de 2013, las pensiones del Régimen Especial de Empleados de Hogar figuran integradas en el Régimen General

R.E. de Trabajadores Autónomos

a 31 de diciembre de 2013

Grupos de edad	Incapacidad Permanente								Jubilación							
	Hombres		Mujeres		No consta		Total		Hombres		Mujeres		No consta		Total	
	Número	P. media	Número	P. media	Número	P. media	Número	P. media	Número	P. media	Número	P. media	Número	P. media	Número	P. media
0 - 4																
5 - 9																
10 - 14																
15 - 19																
20 - 24	32	604,02	9	678,88			41	620,45								
25 - 29	257	603,94	76	622,70			333	608,23								
30 - 34	955	616,83	316	608,58			1.271	614,78								
35 - 39	2.476	627,99	858	586,84			3.334	617,40								
40 - 44	4.666	624,70	1.939	591,92			6.605	615,07								
45 - 49	8.394	614,87	3.678	570,04	1	690,45	12.073	601,22	1	571,57				1	571,57	
50 - 54	13.735	627,52	6.172	553,79			19.907	604,67	1	368,71	1	240,96		2	304,84	
55 - 59	21.369	714,74	9.924	586,43			31.293	674,05	42	1.018,96	3	1.032,00		45	1.019,83	
60 - 64	34.113	771,12	17.246	619,71			51.359	720,28	13.415	854,63	5.219	609,18		18.634	785,89	
65 - 69	270	760,29	139	583,72			409	700,29	190.924	844,63	113.191	641,27	2	838,23	304.117	768,94
70 - 74									163.589	793,87	101.666	598,81	2	500,80	265.257	719,11
75 - 79									128.649	733,77	95.068	559,21	6	692,12	223.723	659,60
80 - 84									101.152	690,79	90.986	526,90	33	689,80	192.171	613,19
85 y más									99.388	629,70	129.445	479,54	3	614,10	228.836	544,76
No consta									34	567,31	16	559,19			50	564,71
Total	86.267	704,76	40.357	594,69	1	690,45	126.625	669,68	697.195	759,49	535.595	559,82	46	683,40	1.232.836	672,74
E. media	56 años		56 años		47 años		56 años		75 años		78 años		80 años		76 años	

Grupos de edad	Viudedad								Orfandad							
	Hombres		Mujeres		No consta		Total		Hombres		Mujeres		No consta		Total	
	Número	P. media	Número	P. media	Número	P. media	Número	P. media	Número	P. media	Número	P. media	Número	P. media	Número	P. media
0 - 4									266	218,38	245	217,88	1	202,46	512	218,11
5 - 9									1.275	218,87	1.287	220,22			2.562	219,55
10 - 14									2.841	218,33	2.811	217,28			5.652	217,81
15 - 19									5.055	218,73	5.024	216,14			10.079	217,44
20 - 24			2	730,00			2	730,00	6.391	220,81	6.336	221,67			12.727	221,24
25 - 29	7	543,02	59	566,15			66	563,70	231	268,43	144	257,89			375	264,38
30 - 34	35	461,20	309	545,99			344	537,36	413	248,75	319	248,67			732	248,71
35 - 39	83	446,03	1.087	547,63			1.170	540,42	835	290,39	581	280,95			1.416	286,52
40 - 44	259	461,65	2.710	527,42			2.969	521,69	1.252	306,74	876	308,90			2.128	307,63
45 - 49	638	427,17	5.886	514,01			6.524	505,52	1.894	337,25	1.388	346,35			3.282	341,10
50 - 54	1.215	427,11	10.360	499,14			11.575	491,58	2.306	373,17	1.728	373,79			4.034	373,44
55 - 59	1.991	417,71	16.158	489,02			18.149	481,20	2.389	416,21	1.914	421,74			4.303	418,67
60 - 64	2.807	433,16	23.853	519,53			26.660	510,43	2.304	449,84	2.108	449,77			4.412	449,81
65 - 69	3.968	393,28	36.905	509,40	1	631,30	40.874	498,13	1.927	485,17	1.979	487,99			3.906	486,60
70 - 74	4.747	368,23	45.812	495,61			50.559	483,65	1.146	512,24	1.389	512,88			2.535	512,59
75 - 79	6.907	345,54	63.983	486,09	2	631,30	70.892	472,40	581	531,39	975	538,70			1.556	535,97
80 - 84	9.481	329,88	85.696	475,09	2	631,30	95.179	460,63	294	576,60	602	564,77			896	568,65
85 y más	18.351	306,05	138.388	440,00	1	631,30	156.740	424,32	89	554,58	246	586,56			335	578,06
No consta	6	394,40	394	596,78			400	593,74	4	610,96	5	615,17			9	613,30
Total	50.495	345,72	431.602	475,35	6	631,30	482.103	461,78	31.493	312,69	29.957	319,16	1	202,46	61.451	315,84
E. media	78 años		78 años		79 años		78 años		36 años		37 años		2 años		37 años	

Grupos de edad	Favor de Familiares								TOTAL							
	Hombres		Mujeres		No consta		Total		Hombres		Mujeres		No consta		Total	
	Número	P. media	Número	P. media	Número	P. media	Número	P. media	Número	P. media	Número	P. media	Número	P. media	Número	P. media
0 - 4									266	218,38	245	217,88	1	202,46	512	218,11
5 - 9			1	192,80			1		1.275	218,87	1.288	220,20			2.563	219,54
10 - 14			2	192,80			2		2.841	218,33	2.813	217,27			5.654	217,80
15 - 19	10	220,38	4	261,76			14	232,20	5.065	218,74	5.028	216,18			10.093	217,46
20 - 24	9	219,31	12	228,26			21	224,42	6.432	222,72	6.359	222,49			12.791	222,60
25 - 29	54	199,65	52	210,01			106	204,73	549	422,23	331	389,08			880	409,76
30 - 34	22	201,93	29	221,67			51	213,16	1.425	499,92	973	459,17			2.398	483,39
35 - 39	22	202,97	23	219,44			45	211,39	3.416	538,31	2.549	497,08			5.965	520,69
40 - 44	34	190,00	40	196,66			74	193,60	6.211	551,42	5.565	513,12			11.776	533,32
45 - 49	105	387,05	135	336,62			240	358,68	11.032	554,18	11.087	509,45			22.120	531,76
50 - 54	270	386,14	440	381,96			710	383,55	17.527	576,43	18.701	502,83			36.228	538,44
55 - 59	470	405,32	765	400,53			1.235	402,35	26.261	660,01	28.764	515,85			55.025	584,66
60 - 64	571	415,75	1.141	413,39			1.712	414,18	53.210	756,62	49.567	558,42			102.777	661,03
65 - 69	376	449,79	1.047	449,37			1.423	449,48	197.465	831,18	153.261	606,17	3	769,25	350.729	732,86
70 - 74	214	457,01	940	455,53			1.154	455,81	169.696	779,64	149.807	565,56	2	500,80	319.505	679,26
75 - 79	87	457,45	831	463,57			918	462,99	136.224	713,05	160.857	529,51	8	676,91	297.089	613,67
80 - 84	56	449,12	721	460,22			777	459,42	110.983	659,53	178.005	501,81	35	686,46	289.023	562,40
85 y más	13	447,17	499	465,53			512	465,06	117.841	579,22	268.578	459,24	4	618,40	386.423	495,83
No consta	1	446,10	4	466,10			5	466,10	45	545,89	419	594,31			464	589,62
Total	2.314	406,77	6.686	430,17			9.000	424,15	867.764	712,82	1.044.197	518,52	54	668,84	1.912.015	606,71
E. media	60 años		68 años				66 años		72 años		76 años		78 años		74 años	

Pensiones en vigor por clase, sexo y grupos de edad

Cuadro 6.15

R.E. de Trabajadores del Mar

a 31 de diciembre de 2013

Grupos de edad	Incapacidad Permanente								Jubilación							
	Hombres		Mujeres		No consta		Total		Hombres		Mujeres		No consta		Total	
	Número	P. media	Número	P. media	Número	P. media	Número	P. media	Número	P. media	Número	P. media	Número	P. media	Número	P. media
0 - 4																
5 - 9																
10 - 14																
15 - 19																
20 - 24	5	620,30					5	620,30								
25 - 29	18	839,14					18	839,14								
30 - 34	80	777,02	4	1.050,34			84	790,04								
35 - 39	223	882,82	13	770,18			236	876,62								
40 - 44	409	764,37	52	608,01			461	746,73								
45 - 49	896	768,27	101	594,06			997	750,63								
50 - 54	1.484	829,50	150	558,00			1.634	804,57	1	1.979,37				1	1.979,37	
55 - 59	1.996	953,47	274	672,25			2.270	919,52	4.706	1.752,95	2	1.959,81		4.708	1.753,04	
60 - 64	2.035	964,40	476	645,58			2.511	903,96	10.159	1.461,22	333	875,10		10.492	1.442,61	
65 - 69	15	934,98	4	612,34			19	867,06	14.346	1.226,78	1.769	680,02		16.115	1.166,76	
70 - 74									11.491	1.115,30	1.185	633,70		12.676	1.070,28	
75 - 79									10.803	1.036,42	700	616,03		11.503	1.010,84	
80 - 84									8.433	988,04	665	602,51		9.098	959,86	
85 y más									6.409	969,00	761	564,29		7.170	926,04	
No consta									2	357,85				2	357,85	
Total	7.161	892,18	1.074	636,38			8.235	858,82	66.350	1.194,43	5.415	648,30		71.765	1.153,23	
E. media	54 años		57 años				55 años		72 años		74 años			72 años		

Grupos de edad	Viudedad								Orfandad							
	Hombres		Mujeres		No consta		Total		Hombres		Mujeres		No consta		Total	
	Número	P. media	Número	P. media	Número	P. media	Número	P. media	Número	P. media	Número	P. media	Número	P. media	Número	P. media
0 - 4									8	304,49	8	310,60			16	307,54
5 - 9									56	298,10	54	303,77			110	300,88
10 - 14									144	272,43	121	273,53			265	272,93
15 - 19									319	274,75	260	271,12			579	273,12
20 - 24			2	824,24			2	824,24	516	285,33	467	289,97			983	287,53
25 - 29			15	614,07			15	614,07	36	364,25	26	247,11			62	315,13
30 - 34			75	732,12			75	732,12	70	365,62	60	354,85			130	360,65
35 - 39			83	661,71			83	661,71	154	346,35	85	360,44			239	351,36
40 - 44	7	638,15	212	642,08			219	641,96	236	398,71	146	429,17			382	410,36
45 - 49	6	448,24	589	627,77			595	625,96	354	478,02	225	550,02			579	506,00
50 - 54	10	587,52	982	635,30			992	634,82	313	497,24	216	503,81			529	499,92
55 - 59	30	570,71	1.613	645,64			1.643	644,27	251	549,60	179	546,70			430	548,39
60 - 64	27	551,29	2.415	663,48			2.442	662,24	164	561,21	150	572,42			314	566,57
65 - 69	48	470,73	4.236	646,30			4.284	644,33	100	574,20	103	532,32			203	552,95
70 - 74	50	439,07	5.713	630,18			5.763	628,52	55	592,15	77	611,94			132	603,69
75 - 79	54	434,82	8.476	627,10	1	763,00	8.531	625,90	37	594,96	65	587,65			102	590,30
80 - 84	82	389,86	9.824	614,18			9.906	612,32	21	632,39	54	644,88			75	641,38
85 y más	110	359,72	10.554	568,30			10.664	566,14	4	551,23	20	586,16			24	580,33
No consta			12	669,77			12	669,77								
Total	424	435,39	44.801	615,77	1	763,00	45.226	614,08	2.838	409,34	2.316	423,96		5.154	415,91	
E. media	76 años		77 años		75 años		77 años		39 años		40 años			40 años		

Grupos de edad	Favor de Familiares								TOTAL							
	Hombres		Mujeres		No consta		Total		Hombres		Mujeres		No consta		Total	
	Número	P. media	Número	P. media	Número	P. media	Número	P. media	Número	P. media	Número	P. media	Número	P. media	Número	P. media
0 - 4									8	304,49	8	310,60			16	307,54
5 - 9									57	296,56	54	303,77			111	300,07
10 - 14									145	271,88	121	273,53			266	272,63
15 - 19									325	274,61	262	271,03			587	273,01
20 - 24									10	353,63	528	288,07			1.000	290,93
25 - 29									16	233,45	57	505,13			111	428,73
30 - 34									13	277,08	159	566,03			302	568,74
35 - 39									8	206,04	6	302,20			572	610,56
40 - 44									8	245,78	11	267,54			1.081	598,05
45 - 49									29	406,58	21	514,87			2.221	646,74
50 - 54									53	507,38	62	503,17			3.271	693,65
55 - 59									47	524,90	92	647,11			9.190	1.275,21
60 - 64									39	541,94	87	552,73			15.885	1.213,10
65 - 69									23	560,19	97	556,97			20.741	1.049,04
70 - 74									10	486,63	70	577,23			18.651	928,31
75 - 79									11	451,78	52	575,81			20.199	844,71
80 - 84									21	502,72	68	566,83	1	763,00	19.168	777,11
85 y más									29	536,68	54	587,11			17.941	710,01
No consta															14	625,21
Total	305	470,61	642	554,23			947	527,30	77.078	1.130,41	54.248	610,50	1	763,00	131.327	915,64
E. media	59 años		65 años				63 años		69 años		74 años		75 años		71 años	

R.E. de la Minería del Carbón

a 31 de diciembre de 2013

Grupos de edad	Incapacidad Permanente								Jubilación							
	Hombres		Mujeres		No consta		Total		Hombres		Mujeres		No consta		Total	
	Número	P. media	Número	P. media	Número	P. media	Número	P. media	Número	P. media	Número	P. media	Número	P. media	Número	P. media
0 - 4																
5 - 9																
10 - 14																
15 - 19																
20 - 24	1	1.210,74					1	1.210,74								
25 - 29	3	1.640,72					3	1.640,72								
30 - 34	25	1.168,68	1	1.162,09			26	1.168,43								
35 - 39	82	1.242,90	3	1.416,71			85	1.249,03								
40 - 44	240	1.268,00	6	1.309,58			246	1.269,01								
45 - 49	501	1.336,99	3	2.099,84			504	1.341,53	1	2.548,12				1	2.548,12	
50 - 54	896	1.412,86	6	1.844,64			902	1.415,73	248	2.284,35				248	2.284,35	
55 - 59	1.041	1.522,34	11	1.377,58			1.052	1.520,83	4.595	2.417,81	4	2.412,70		4.599	2.417,81	
60 - 64	576	1.451,56	7	922,88			583	1.445,22	6.103	2.337,56	33	2.326,38		6.136	2.337,50	
65 - 69	5	1.759,76					5	1.759,76	5.909	2.190,28	73	1.651,43		5.982	2.183,70	
70 - 74									4.461	2.050,96	68	1.359,38		4.529	2.040,57	
75 - 79									4.968	1.842,93	97	1.106,88		5.065	1.828,83	
80 - 84									5.662	1.651,44	113	1.151,22		5.775	1.641,65	
85 y más									4.977	1.374,91	166	1.066,96		5.143	1.364,97	
No consta									6	1.633,42				6	1.633,42	
Total	3.370	1.426,41	37	1.412,18			3.407	1.426,26	36.930	1.987,42	554	1.288,78		37.484	1.977,10	
E. media	53 años		51 años				53 años		72 años		79 años			72 años		

Grupos de edad	Viudedad								Orfandad							
	Hombres		Mujeres		No consta		Total		Hombres		Mujeres		No consta		Total	
	Número	P. media	Número	P. media	Número	P. media	Número	P. media	Número	P. media	Número	P. media	Número	P. media	Número	P. media
0 - 4									2	551,41					2	551,41
5 - 9									12	496,07	7	453,03			19	480,21
10 - 14									41	490,78	38	478,67			79	484,95
15 - 19									81	453,55	104	504,96			185	482,45
20 - 24									149	453,94	164	464,22			313	459,33
25 - 29			1	1.002,06			1	1.002,06	16	484,37	7	742,68			23	562,99
30 - 34			3	1.046,61			3	1.046,61	32	596,40	19	698,14			51	634,30
35 - 39			23	1.061,33			23	1.061,33	57	576,02	36	534,84			93	560,08
40 - 44	3	869,24	84	1.000,93			87	996,39	95	561,56	64	574,31			159	566,69
45 - 49	5	972,90	241	971,39			246	971,42	136	567,69	85	721,93			221	627,01
50 - 54	14	947,68	561	997,04			575	995,84	134	635,50	119	707,28			253	669,26
55 - 59	34	967,79	925	1.051,49			959	1.048,52	115	654,93	113	648,18			228	651,58
60 - 64	25	1.037,82	1.101	1.030,32			1.126	1.030,48	97	638,29	85	729,58	1	703,67	183	681,05
65 - 69	28	862,46	1.715	968,01			1.743	966,31	51	631,58	67	638,49			118	635,50
70 - 74	31	858,30	2.197	914,81			2.228	914,02	25	611,26	45	659,66			70	642,37
75 - 79	49	774,20	3.974	847,99			4.023	847,09	17	596,39	47	605,01			64	602,72
80 - 84	69	740,72	5.619	778,59			5.688	778,13	6	448,57	34	598,18			40	575,73
85 y más	66	649,37	6.932	663,31	1	631,30	6.999	663,17	4	653,60	34	594,35			38	600,59
No consta	1	631,30	7	767,28			8	750,28								
Total	325	808,87	23.383	813,89	1	631,30	23.709	813,82	1.070	567,38	1.068	605,54	1	703,67	2.139	586,50
E. media	74 años		78 años		85 años		78 años		43 años		47 años		63 años		45 años	

Grupos de edad	Favor de Familiares								TOTAL							
	Hombres		Mujeres		No consta		Total		Hombres		Mujeres		No consta		Total	
	Número	P. media	Número	P. media	Número	P. media	Número	P. media	Número	P. media	Número	P. media	Número	P. media	Número	P. media
0 - 4									2	551,41					2	551,41
5 - 9									12	496,07	7	453,03			19	480,21
10 - 14									41	490,78	38	478,67			79	484,95
15 - 19			2	493,43			2	493,43	81	453,55	106	504,74			187	482,57
20 - 24	1	413,12	1	552,52			2	482,82	151	458,68	165	464,76			316	461,85
25 - 29	1	192,80	2	537,55			3	422,63	20	643,25	10	727,59			30	671,36
30 - 34	1	392,79	1	229,59			2	311,19	58	839,56	24	741,50			82	810,86
35 - 39	3	363,53	4	355,91			7	359,18	142	956,63	66	747,55			208	890,29
40 - 44	4	360,48	2	319,06			6	346,67	342	1.057,65	156	829,04			498	986,04
45 - 49	7	840,53	13	775,91			20	798,53	650	1.169,74	342	911,86			992	1.080,83
50 - 54	9	624,48	28	1.029,65			37	931,10	1.301	1.488,46	714	957,15			2.015	1.300,19
55 - 59	12	866,76	55	842,11			67	846,52	5.797	2.210,32	1.108	1.008,11			6.905	2.017,41
60 - 64	13	919,03	57	757,97			70	787,89	6.814	2.231,00	1.283	1.031,04	1	703,67	8.098	2.040,70
65 - 69	12	689,88	40	823,14			52	792,39	6.005	2.167,49	1.895	979,63			7.900	1.882,56
70 - 74	5	1.076,07	38	788,06			43	821,55	4.522	2.033,74	2.348	920,74			6.870	1.653,35
75 - 79	1	601,25	42	894,65			43	887,83	5.035	1.828,07	4.160	851,75			9.195	1.386,37
80 - 84	2	945,07	62	707,87			64	715,29	5.739	1.638,99	5.828	784,01			11.567	1.208,21
85 y más	3	612,10	80	763,74			83	758,26	5.050	1.364,40	7.212	673,39	1	631,30	12.263	957,95
No consta									7	1.490,26	7	767,28			14	1.128,77
Total	74	748,25	427	793,39			501	786,72	41.769	1.894,42	25.469	816,01	2	667,49	67.240	1.485,91
E. media	58 años		70 años				69 años		70 años		77 años		74 años		72 años	

Accidentes de Trabajo

a 31 de diciembre de 2013

Grupos de edad	Incapacidad Permanente								Jubilación							
	Hombres		Mujeres		No consta		Total		Hombres		Mujeres		No consta		Total	
	Número	P. media	Número	P. media	Número	P. media	Número	P. media	Número	P. media	Número	P. media	Número	P. media	Número	P. media
0 - 4																
5 - 9																
10 - 14																
15 - 19																
20 - 24	163	714,77	27	670,35			190	708,45								
25 - 29	1.038	914,22	134	795,88			1.172	900,69								
30 - 34	3.002	958,53	455	799,78			3.457	937,64								
35 - 39	5.911	963,33	822	804,74			6.734	943,90								
40 - 44	8.635	970,76	1.291	802,83	1	520,51	9.927	948,89								
45 - 49	11.420	987,59	1.607	850,05	1	696,52	13.028	970,60								
50 - 54	13.393	1.013,01	2.064	842,98			15.457	990,31	1	2.691,41					1	2.691,41
55 - 59	14.813	1.214,01	2.310	1.069,01	1	1.175,23	17.124	1.194,45	19	2.026,53					19	2.026,53
60 - 64	15.123	1.272,75	2.351	1.083,42			17.474	1.247,27	75	2.110,81	1	793,28			76	2.093,47
65 - 69	127	1.108,61	13	687,64			140	1.069,52	13.524	1.286,35	1.972	1.021,06			15.496	1.252,59
70 - 74									10.363	1.145,21	1.275	941,33			11.638	1.122,87
75 - 79									8.693	940,13	1.012	824,95			9.705	928,12
80 - 84									6.627	743,09	668	720,66			7.295	741,04
85 y más									4.506	552,85	653	554,77			5.159	553,09
No consta									62	808,89	4	648,76			66	799,18
Total	73.625	1.089,81	11.074	931,73	4	765,17	84.703	1.069,12	43.870	1.028,09	5.585	876,57			49.455	1.010,98
E. media	51 años		51 años		45 años		51 años		75 años		74 años				74 años	

Grupos de edad	Viudedad								Orfandad							
	Hombres		Mujeres		No consta		Total		Hombres		Mujeres		No consta		Total	
	Número	P. media	Número	P. media	Número	P. media	Número	P. media	Número	P. media	Número	P. media	Número	P. media	Número	P. media
0 - 4									125	398,86	128	406,59			253	402,77
5 - 9									569	378,05	537	389,93			1.106	383,82
10 - 14									1.196	362,17	1.073	372,50	1	415,56	2.270	367,08
15 - 19									1.899	364,34	1.752	361,46			3.651	362,96
20 - 24			9	743,26			9	743,26	2.158	368,87	2.162	380,85			4.320	374,86
25 - 29			76	822,46			76	822,46	60	460,93	42	403,36			102	437,22
30 - 34	20	745,96	328	912,48			348	902,91	83	392,81	71	367,60			154	381,19
35 - 39	39	874,47	857	923,02			896	920,91	131	415,00	105	416,07			236	415,48
40 - 44	95	826,22	1.722	898,64			1.817	894,86	177	427,63	127	493,11	1	370,95	305	454,71
45 - 49	194	812,20	3.020	890,11			3.214	885,40	204	435,04	152	432,77			356	434,07
50 - 54	370	816,25	4.168	890,02			4.538	884,00	179	454,80	143	485,85			322	468,59
55 - 59	451	857,72	4.973	893,29	1	748,39	5.425	890,31	141	445,38	132	481,84			273	463,01
60 - 64	421	884,33	5.963	866,84			6.384	868,00	69	508,24	96	519,94			165	515,05
65 - 69	349	872,15	7.151	840,74			7.500	842,20	51	514,64	71	551,11			122	535,86
70 - 74	282	743,86	6.763	773,33			7.045	772,15	30	537,52	45	568,92			75	556,36
75 - 79	179	663,46	7.259	704,08			7.438	703,10	23	527,05	36	529,75			59	528,70
80 - 84	99	555,65	7.331	640,43			7.430	639,30	17	514,61	31	527,87			48	523,17
85 y más	123	481,48	7.797	554,50			7.920	553,37	6	502,38	25	588,68			31	571,98
No consta			2	661,14			2	661,14	1	672,93	1	676,84			2	674,89
Total	2.622	798,39	57.419	767,85	1	748,39	60.042	769,18	7.119	380,85	6.729	391,07	2	393,26	13.850	385,82
E. media	62 años		69 años		56 años		69 años		22 años		22 años		29 años		22 años	

Grupos de edad	Favor de Familiares								TOTAL							
	Hombres		Mujeres		No consta		Total		Hombres		Mujeres		No consta		Total	
	Número	P. media	Número	P. media	Número	P. media	Número	P. media	Número	P. media	Número	P. media	Número	P. media	Número	P. media
0 - 4									125	398,86	128	406,59			253	402,77
5 - 9									569	378,05	537	389,93			1.106	383,82
10 - 14									1.196	362,17	1.073	372,50	1	415,56	2.270	367,08
15 - 19			2	437,40			2	437,40	1.899	364,34	1.754	361,55			3.653	363,00
20 - 24	1	275,02	1	622,62			2	448,82	2.322	393,11	2.199	386,00			4.521	389,65
25 - 29	1	581,50	4	366,78			5	409,72	1.099	889,17	256	732,67			1.355	859,60
30 - 34	2	483,42	1	752,39			3	573,08	3.107	941,74	855	807,07			3.962	912,68
35 - 39									6.081	950,94	1.784	838,68	1	520,51	7.866	925,43
40 - 44	2	567,47	2	545,47			4	556,47	8.909	958,34	3.142	842,66	2	519,69	12.053	928,11
45 - 49	2	467,31	10	725,55			12	682,51	11.820	975,08	4.789	861,81	1	696,52	16.610	942,41
50 - 54	7	541,18	18	663,39			25	629,17	13.950	1.000,51	6.393	865,15			20.343	957,98
55 - 59	11	554,90	35	694,39			46	661,03	15.435	1.197,11	7.450	939,55	2	961,81	22.887	1.113,25
60 - 64	8	654,46	38	882,51			46	842,85	15.696	1.262,66	8.449	923,23			24.145	1.143,88
65 - 69	7	1.007,91	49	913,64			56	925,42	14.058	1.271,52	9.256	877,11			23.314	1.114,93
70 - 74	13	953,81	79	920,90			92	925,55	10.688	1.132,68	8.162	799,88			18.850	988,58
75 - 79	13	734,00	111	932,18			124	911,40	8.908	933,20	8.418	720,88			17.326	830,04
80 - 84	34	858,78	122	1.036,47			156	997,74	6.777	740,36	8.152	652,50			14.929	692,38
85 y más	37	847,13	209	834,73			246	836,60	4.672	553,24	8.684	561,37			13.356	558,52
No consta			1	1.077,97			1	1.077,97	63	806,73	8	709,02			71	795,72
Total	138	786,67	682	886,83			820	869,98	127.374	1.022,60	81.489	767,45	7	656,51	208.870	923,04
E. media	74 años		77 años				76 años		58 años		63 años		42 años		60 años	

Enfermedades Profesionales

a 31 de diciembre de 2013

Grupos de edad	Incapacidad Permanente								Jubilación							
	Hombres		Mujeres		No consta		Total		Hombres		Mujeres		No consta		Total	
	Número	P. media	Número	P. media	Número	P. media	Número	P. media	Número	P. media	Número	P. media	Número	P. media	Número	P. media
0 - 4																
5 - 9																
10 - 14																
15 - 19																
20 - 24	6	488,83	7	397,35			13	439,57								
25 - 29	55	765,51	64	508,76			119	627,43								
30 - 34	249	802,48	187	537,23			436	688,72								
35 - 39	579	856,97	355	613,59			934	764,47								
40 - 44	959	905,54	472	622,75			1.431	812,26								
45 - 49	1.367	979,84	487	700,57			1.854	906,48	1	582,12					1	582,12
50 - 54	1.677	1.074,02	698	740,37			2.375	975,96								
55 - 59	2.094	1.350,84	716	1.128,12			2.810	1.294,09	21	2.399,45					21	2.399,45
60 - 64	2.175	1.496,02	540	1.180,81			2.715	1.433,33	78	2.336,07	1	2.891,34			79	2.343,10
65 - 69	20	1.383,63	2	1.302,25			22	1.376,23	2.357	1.633,37	354	1.158,05			2.711	1.571,30
70 - 74									2.383	1.657,84	168	1.120,31			2.551	1.622,44
75 - 79	1	2.972,81					1	2.972,81	2.530	1.681,56	118	993,77			2.648	1.650,91
80 - 84									2.006	1.714,88	102	1.013,41			2.108	1.680,94
85 y más									1.378	1.699,21	64	931,53			1.442	1.665,14
No consta									7	1.193,38	1	361,80			8	1.089,43
Total	9.182	1.183,09	3.528	837,16			12.710	1.087,07	10.761	1.679,95	808	1.091,17			11.569	1.638,83
E. media	52 años		49 años				51 años		76 años		73 años				76 años	

Grupos de edad	Viudedad								Orfandad							
	Hombres		Mujeres		No consta		Total		Hombres		Mujeres		No consta		Total	
	Número	P. media	Número	P. media	Número	P. media	Número	P. media	Número	P. media	Número	P. media	Número	P. media	Número	P. media
0 - 4									2	325,17	1	543,26			3	397,86
5 - 9									3	459,83	4	349,77			7	396,94
10 - 14									8	626,09	11	475,34			19	538,82
15 - 19									28	492,94	29	467,03			57	479,76
20 - 24									48	458,68	52	443,46			100	450,77
25 - 29									3	223,63	3	313,32			6	268,48
30 - 34	1	1.317,42					2	966,17	14	573,28	6	570,39			20	572,41
35 - 39			8	881,33			8	881,33	30	431,03	15	480,86			45	447,64
40 - 44			19	1.075,95			19	1.075,95	49	605,76	49	636,43			98	621,09
45 - 49			41	1.129,73			41	1.129,73	88	610,21	60	622,62			148	615,24
50 - 54	5	849,24	103	1.053,35			108	1.043,90	121	642,97	80	561,41			201	610,51
55 - 59	3	755,24	214	1.158,12			217	1.152,55	93	595,42	89	628,75			182	611,72
60 - 64	11	1.088,20	401	1.156,31			412	1.154,49	63	675,08	52	696,92			115	684,96
65 - 69	23	909,42	790	1.102,25			813	1.096,80	39	598,90	49	669,38			88	638,14
70 - 74	23	749,08	1.296	1.026,45			1.319	1.021,61	21	668,80	27	659,39			48	663,51
75 - 79	41	780,04	2.723	947,10			2.764	944,63	16	710,74	27	618,93			43	653,09
80 - 84	48	705,61	3.886	881,06			3.934	878,91	8	614,79	34	630,78			42	627,74
85 y más	53	738,00	4.783	747,14			4.836	747,04	3	645,66	17	573,55			20	584,36
No consta			4	767,63			4	767,63								
Total	208	783,22	14.269	888,28			14.477	886,77	637	595,29	605	594,24			1.242	594,78
E. media	78 años		80 años				80 años		49 años		52 años				51 años	

Grupos de edad	Favor de Familiares								TOTAL							
	Hombres		Mujeres		No consta		Total		Hombres		Mujeres		No consta		Total	
	Número	P. media	Número	P. media	Número	P. media	Número	P. media	Número	P. media	Número	P. media	Número	P. media	Número	P. media
0 - 4									2	325,17	1	543,26			3	397,86
5 - 9									3	459,83	4	349,77			7	396,94
10 - 14									8	626,09	11	475,34			19	538,82
15 - 19	1	196,69	2	934,28			3	688,42	29	482,72	31	497,18			60	490,19
20 - 24			1	209,83			1	209,83	54	462,03	60	434,19			114	447,38
25 - 29			3	635,15			3	635,15	58	737,49	70	505,80			128	610,78
30 - 34			1	623,63			1	623,63	264	792,28	195	539,09			459	684,72
35 - 39	1	195,22	1	193,96			2	194,59	610	834,94	379	612,88			989	749,84
40 - 44	1	243,82	2	519,28			3	427,46	1.009	890,33	542	639,49			1.551	802,67
45 - 49	3	1.000,13	4	906,89			7	946,85	1.459	957,31	592	723,79			2.051	889,91
50 - 54	8	568,99	20	1.148,06			28	982,61	1.811	1.042,37	901	769,31			2.712	951,65
55 - 59	4	1.027,14	25	1.100,98			29	1.090,80	2.215	1.327,67	1.044	1.091,05			3.259	1.251,87
60 - 64	8	860,67	16	925,24			24	903,71	2.335	1.497,84	1.010	1.143,81			3.345	1.390,94
65 - 69	6	1.113,08	25	974,12			31	1.001,02	2.445	1.606,74	1.220	1.098,76			3.665	1.437,64
70 - 74	2	975,44	13	1.209,11			15	1.177,95	2.429	1.640,12	1.504	1.031,92			3.933	1.407,54
75 - 79			15	1.073,70			15	1.073,70	2.588	1.661,77	2.883	946,60			5.471	1.284,91
80 - 84	2	990,82	23	921,09			25	926,67	2.064	1.686,45	4.045	882,52			6.109	1.154,13
85 y más	1	483,73	32	1.002,85			33	987,12	1.435	1.660,66	4.896	750,62			6.331	956,89
No consta									7	1.193,38	5	686,46			12	982,16
Total	37	818,29	183	1.006,61			220	974,94	20.825	1.417,21	19.393	879,38			40.218	1.157,87
E. media	59 años		68 años				66 años		65 años		73 años				69 años	

Pensiones en vigor por clase, sexo y grupos de edad

Cuadro 6.19

SOVI

a 31 de diciembre de 2013

Grupos de edad	Incapacidad Permanente								Jubilación							
	Hombres		Mujeres		No consta		Total		Hombres		Mujeres		No consta		Total	
	Número	P. media	Número	P. media	Número	P. media	Número	P. media	Número	P. media	Número	P. media	Número	P. media	Número	P. media
0 - 4																
5 - 9																
10 - 14																
15 - 19																
20 - 24																
25 - 29			1	392,20			1	392,20								
30 - 34																
35 - 39																
40 - 44																
45 - 49									1	351,19	2	403,70			3	386,20
50 - 54			1	306,78			1	306,78								
55 - 59									1	403,70	1	403,70			2	403,70
60 - 64			2	397,95			2	397,95			4	347,49			4	347,49
65 - 69	25	372,12	82	388,22			107	384,46	2.387	377,16	40.172	389,95			42.559	389,23
70 - 74	82	382,94	231	391,54			313	389,29	6.311	384,55	74.924	385,13			81.235	385,09
75 - 79	105	387,67	552	389,59			657	389,29	11.855	389,70	72.776	382,76	2	397,95	84.633	383,74
80 - 84	272	390,28	4.524	388,60			4.796	388,69	13.219	391,38	57.349	379,22	4	403,70	70.572	381,50
85 y más	412	371,90	11.009	382,83			11.421	382,43	10.468	377,67	52.814	374,57	2	302,78	63.284	375,08
No consta			9	393,75			9	393,75	21	403,15	54	377,47			75	384,66
Total	896	380,34	16.411	384,80			17.307	384,57	44.263	385,95	298.096	382,19	8	377,03	342.367	382,68
E. media	83 años		87 años				86 años		80 años		78 años		83 años		78 años	

Grupos de edad	Viudedad								TOTAL							
	Hombres		Mujeres		No consta		Total		Hombres		Mujeres		No consta		Total	
	Número	P. media	Número	P. media	Número	P. media	Número	P. media	Número	P. media	Número	P. media	Número	P. media	Número	P. media
0 - 4																
5 - 9																
10 - 14																
15 - 19																
20 - 24																
25 - 29											1	392,20			1	392,20
30 - 34			1	403,70			1	403,70			1	403,70			1	403,70
35 - 39			5	403,70			5	403,70			5	403,70			5	403,70
40 - 44			9	288,05			9	288,05			9	288,05			9	288,05
45 - 49			39	391,50			39	391,50	1	351,19	41	392,09			42	391,12
50 - 54	1	403,70	79	379,54			80	379,84	1	403,70	80	378,63			81	378,94
55 - 59	7	374,86	150	380,00			157	379,77	8	378,47	151	380,16			159	380,07
60 - 64	13	401,66	338	378,47			351	379,33	13	401,66	344	378,22			357	379,07
65 - 69	29	367,56	921	383,56			950	383,07	2.441	376,99	41.175	389,80			43.616	389,09
70 - 74	99	358,47	2.228	384,43			2.327	383,32	6.492	384,14	77.383	385,13			83.875	385,05
75 - 79	201	370,90	5.104	386,38			5.305	385,79	12.161	389,37	78.432	383,05	2	397,95	90.595	383,90
80 - 84	282	346,56	8.049	384,08			8.331	382,81	13.773	390,44	69.922	380,39	4	403,70	83.699	382,04
85 y más	508	258,42	14.262	346,61			14.770	343,58	11.388	372,15	78.085	370,63	2	302,78	89.475	370,82
No consta	1	403,70	7	305,96			8	318,18	22	403,18	70	372,41			92	379,77
Total	1.141	314,07	31.192	367,21			32.333	365,34	46.300	384,07	345.699	380,96	8	377,03	392.007	381,33
E. media	83 años		83 años				83 años		80 años		79 años		83 años		79 años	

Total Sistema

a 31 de diciembre de 2013

Tramo de cuantía	I. Permanente		Jubilación		Viudedad		Orfandad		F. de Familiares		TOTAL	
	Número	%	Número	%	Número	%	Número	%	Número	%	Número	%
Hasta 150 euros	3.654	0,39	84.456	1,53	43.526	1,86	15.112	4,79	2.490	6,55	149.238	1,63
De 150,01 a 250,00	4.651	0,50	55.299	1,00	84.754	3,61	144.272	45,72	4.690	12,33	293.666	3,21
De 250,01 a 300,00	5.029	0,54	55.155	1,00	184.371	7,86	21.904	6,94	721	1,90	267.180	2,92
De 300,01 a 350,00	24.778	2,66	105.070	1,90	157.912	6,73	16.496	5,23	954	2,51	305.210	3,33
De 350,01 a 400,00	70.119	7,52	195.764	3,54	97.265	4,15	12.405	3,93	495	1,30	376.048	4,11
De 400,01 a 450,00	53.590	5,75	305.211	5,53	106.812	4,55	13.489	4,27	6.588	17,32	485.690	5,31
De 450,01 a 500,00	32.007	3,43	69.541	1,26	92.461	3,94	7.531	2,39	12.224	32,14	213.764	2,34
De 500,01 a 550,00	31.676	3,40	83.119	1,50	65.557	2,79	9.783	3,10	1.031	2,71	191.166	2,09
De 550,01 a 600,00	101.514	10,89	886.632	16,05	99.988	4,26	14.847	4,71	874	2,30	1.103.855	12,06
De 600,01 a 645,29	63.538	6,82	467.458	8,46	707.535	30,16	2.175	0,69	791	2,08	1.241.497	13,56
De 645,30 a 700,00	45.748	4,91	149.731	2,71	95.475	4,07	38.861	12,32	832	2,19	330.647	3,61
De 700,01 a 800,00	104.657	11,23	594.323	10,76	170.971	7,29	4.417	1,40	1.398	3,68	875.766	9,57
De 800,01 a 900,00	61.170	6,56	229.487	4,16	134.751	5,74	2.833	0,90	1.042	2,74	429.283	4,69
De 900,01 a 1.000,00	51.545	5,53	226.216	4,10	81.479	3,47	2.661	0,84	1.019	2,68	362.920	3,96
De 1.000,01 a 1.100,00	45.689	4,90	246.957	4,47	59.015	2,52	2.581	0,82	760	2,00	355.002	3,88
De 1.100,01 a 1.200,00	36.498	3,92	213.906	3,87	39.128	1,67	1.833	0,58	707	1,86	292.072	3,19
De 1.200,01 a 1.300,00	29.759	3,19	192.472	3,48	30.368	1,29	1.507	0,48	474	1,25	254.580	2,78
De 1.300,01 a 1.400,00	24.542	2,63	162.197	2,94	33.759	1,44	698	0,22	259	0,68	221.455	2,42
De 1.400,01 a 1.500,00	21.409	2,30	141.983	2,57	49.441	2,11	462	0,15	192	0,50	213.487	2,33
De 1.500,01 a 1.600,00	18.349	1,97	130.557	2,36	8.674	0,37	347	0,11	124	0,33	158.051	1,73
De 1.600,01 a 1.700,00	14.154	1,52	124.933	2,26	1.117	0,05	284	0,09	84	0,22	140.572	1,54
De 1.700,01 a 1.800,00	12.161	1,30	102.050	1,85	344	0,01	195	0,06	66	0,17	114.816	1,25
De 1.800,01 a 1.900,00	10.787	1,16	94.271	1,71	295	0,01	249	0,08	87	0,23	105.689	1,15
De 1.900,01 a 2.000,00	10.113	1,09	86.700	1,57	244	0,01	258	0,08	61	0,16	97.376	1,06
De 2.000,01 a 2.100,00	9.583	1,03	79.677	1,44	187	0,01	216	0,07	39	0,10	89.702	0,98
De 2.100,01 a 2.200,00	7.018	0,75	68.259	1,24	110	0,00	56	0,02	13	0,03	75.456	0,82
De 2.200,01 a 2.300,00	5.637	0,60	61.623	1,12	84	0,00	22	0,01	2	0,01	67.368	0,74
De 2.300,01 a 2.400,00	4.808	0,52	57.375	1,04	57	0,00	12	0,00	3	0,01	62.255	0,68
De 2.400,01 a 2.548,10	6.637	0,71	76.646	1,39	71	0,00	11	0,00	1	0,00	83.366	0,91
De 2.548,11 a 2.548,13	14.951	1,60	158.317	2,87	119	0,01	17	0,01	4	0,01	173.408	1,89
Más de 2.548,13 euros	6.274	0,67	17.681	0,32	60	0,00	12	0,00	5	0,01	24.032	0,26
TOTAL	932.045	100,00	5.523.066	100,00	2.345.930	100,00	315.546	100,00	38.030	100,00	9.154.617	100,00

Pensiones en vigor por clases y tramos de cuantía

Cuadro 6.21

Régimen General(*)

a 31 de diciembre de 2013

Tramo de cuantía	I. Permanente		Jubilación		Viudedad		Orfandad		F. de Familiares		TOTAL	
	Número	%	Número	%	Número	%	Número	%	Número	%	Número	%
Hasta 150 euros	2.480	0,37	59.139	1,57	31.463	1,86	8.353	3,60	2.442	9,20	103.877	1,62
De 150,01 a 250,00	2.796	0,41	28.702	0,76	39.696	2,35	101.941	44,00	3.395	12,79	176.530	2,76
De 250,01 a 300,00	3.301	0,49	28.715	0,76	96.107	5,69	17.608	7,60	635	2,39	146.366	2,29
De 300,01 a 350,00	18.803	2,77	47.159	1,25	93.450	5,54	13.585	5,86	734	2,77	173.731	2,71
De 350,01 a 400,00	45.748	6,74	44.617	1,18	52.887	3,13	10.085	4,35	385	1,45	153.722	2,40
De 400,01 a 450,00	28.126	4,14	55.891	1,48	50.539	2,99	10.808	4,66	3.412	12,86	148.776	2,32
De 450,01 a 500,00	23.692	3,49	38.447	1,02	71.047	4,21	6.206	2,68	7.357	27,72	146.749	2,29
De 500,01 a 550,00	22.476	3,31	44.018	1,17	54.252	3,21	8.382	3,62	817	3,08	129.945	2,03
De 550,01 a 600,00	68.938	10,15	542.434	14,36	77.990	4,62	10.661	4,60	705	2,66	700.728	10,94
De 600,01 a 645,29	47.765	7,03	287.575	7,61	501.598	29,71	1.638	0,71	691	2,60	839.267	13,11
De 645,30 a 700,00	33.402	4,92	86.316	2,28	83.739	4,96	26.532	11,45	707	2,66	230.696	3,60
De 700,01 a 800,00	67.233	9,90	340.777	9,02	145.613	8,63	3.694	1,59	1.185	4,46	558.502	8,72
De 800,01 a 900,00	47.213	6,95	176.855	4,68	122.253	7,24	2.437	1,05	859	3,24	349.617	5,46
De 900,01 a 1.000,00	39.934	5,88	184.732	4,89	73.143	4,33	2.319	1,00	851	3,21	300.979	4,70
De 1.000,01 a 1.100,00	35.764	5,27	207.516	5,49	51.832	3,07	2.101	0,91	624	2,35	297.837	4,65
De 1.100,01 a 1.200,00	28.713	4,23	183.261	4,85	33.694	2,00	1.609	0,69	621	2,34	247.898	3,87
De 1.200,01 a 1.300,00	23.774	3,50	168.744	4,47	26.496	1,57	1.280	0,55	396	1,49	220.690	3,45
De 1.300,01 a 1.400,00	19.829	2,92	145.225	3,84	30.056	1,78	615	0,27	201	0,76	195.926	3,06
De 1.400,01 a 1.500,00	17.462	2,57	129.477	3,43	44.469	2,63	395	0,17	156	0,59	191.959	3,00
De 1.500,01 a 1.600,00	14.735	2,17	121.660	3,22	6.199	0,37	301	0,13	95	0,36	142.990	2,23
De 1.600,01 a 1.700,00	11.776	1,73	116.980	3,10	402	0,02	250	0,11	64	0,24	129.472	2,02
De 1.700,01 a 1.800,00	10.278	1,51	95.495	2,53	238	0,01	172	0,07	54	0,20	106.237	1,66
De 1.800,01 a 1.900,00	9.199	1,35	87.865	2,33	194	0,01	222	0,10	72	0,27	97.552	1,52
De 1.900,01 a 2.000,00	8.640	1,27	80.706	2,14	136	0,01	235	0,10	44	0,17	89.761	1,40
De 2.000,01 a 2.100,00	8.144	1,20	74.429	1,97	116	0,01	180	0,08	27	0,10	82.896	1,29
De 2.100,01 a 2.200,00	5.569	0,82	63.141	1,67	77	0,00	40	0,02	2	0,01	68.829	1,07
De 2.200,01 a 2.300,00	4.749	0,70	56.975	1,51	62	0,00	16	0,01			61.802	0,97
De 2.300,01 a 2.400,00	4.259	0,63	53.725	1,42	51	0,00	11	0,00	2	0,01	58.048	0,91
De 2.400,01 a 2.548,10	5.905	0,87	70.493	1,87	70	0,00	10	0,00			76.478	1,19
De 2.548,11 a 2.548,13	13.451	1,98	140.335	3,71	113	0,01	16	0,01	4	0,02	153.919	2,40
Más de 2.548,13 euros	4.904	0,72	16.186	0,43	58	0,00	8	0,00	5	0,02	21.161	0,33
TOTAL	679.058	100,00	3.777.590	100,00	1.688.040	100,00	231.710	100,00	26.542	100,00	6.402.940	100,00

(*) A partir de junio de 2013, las pensiones del Régimen Especial de Empleados del Hogar figuran integradas en el Régimen General.

R.E. de Trabajadores Autónomos

a 31 de diciembre de 2013

Tramo de cuantía	I. Permanente		Jubilación		Viudedad		Orfandad		F. de Familiares		TOTAL	
	Número	%	Número	%	Número	%	Número	%	Número	%	Número	%
Hasta 150 euros	418	0,33	11.104	0,90	7.167	1,49	6.249	10,17	44	0,49	24.982	1,31
De 150,01 a 250,00	642	0,51	12.185	0,99	39.940	8,28	33.990	55,31	1.066	11,84	87.823	4,59
De 250,01 a 300,00	706	0,56	21.259	1,72	82.979	17,21	1.988	3,24	49	0,54	106.981	5,60
De 300,01 a 350,00	4.069	3,21	51.769	4,20	58.780	12,19	1.221	1,99	149	1,66	115.988	6,07
De 350,01 a 400,00	11.272	8,90	45.841	3,72	39.643	8,22	1.060	1,72	70	0,78	97.886	5,12
De 400,01 a 450,00	16.343	12,91	37.001	3,00	24.005	4,98	1.577	2,57	3.013	33,48	81.939	4,29
De 450,01 a 500,00	3.966	3,13	30.000	2,43	16.028	3,32	564	0,92	4.342	48,24	54.900	2,87
De 500,01 a 550,00	3.252	2,57	37.838	3,07	7.012	1,45	628	1,02	104	1,16	48.834	2,55
De 550,01 a 600,00	24.180	19,10	331.889	26,92	15.286	3,17	2.704	4,40	59	0,66	374.118	19,57
De 600,01 a 645,29	8.756	6,91	171.531	13,91	165.379	34,30	276	0,45	18	0,20	345.960	18,09
De 645,30 a 700,00	5.069	4,00	59.061	4,79	4.882	1,01	10.045	16,35	21	0,23	79.078	4,14
De 700,01 a 800,00	25.570	20,19	237.772	19,29	12.688	2,63	341	0,55	25	0,28	276.396	14,46
De 800,01 a 900,00	4.774	3,77	42.930	3,48	2.310	0,48	127	0,21	16	0,18	50.157	2,62
De 900,01 a 1.000,00	3.868	3,05	33.186	2,69	1.392	0,29	149	0,24	8	0,09	38.603	2,02
De 1.000,01 a 1.100,00	3.531	2,79	31.970	2,59	1.179	0,24	288	0,47	8	0,09	36.976	1,93
De 1.100,01 a 1.200,00	2.864	2,26	24.108	1,96	808	0,17	85	0,14	2	0,02	27.867	1,46
De 1.200,01 a 1.300,00	1.916	1,51	17.413	1,41	724	0,15	121	0,20	2	0,02	20.176	1,06
De 1.300,01 a 1.400,00	1.398	1,10	11.600	0,94	712	0,15	6	0,01	2	0,02	13.718	0,72
De 1.400,01 a 1.500,00	1.074	0,85	7.123	0,58	842	0,17	10	0,02	1	0,01	9.050	0,47
De 1.500,01 a 1.600,00	472	0,37	3.225	0,26	55	0,01	4	0,01			3.756	0,20
De 1.600,01 a 1.700,00	365	0,29	2.310	0,19	278	0,06	4	0,01	1	0,01	2.958	0,15
De 1.700,01 a 1.800,00	332	0,26	1.710	0,14	3	0,00	2	0,00			2.047	0,11
De 1.800,01 a 1.900,00	291	0,23	1.430	0,12	2	0,00	4	0,01			1.727	0,09
De 1.900,01 a 2.000,00	267	0,21	1.239	0,10	4	0,00	4	0,01			1.514	0,08
De 2.000,01 a 2.100,00	265	0,21	1.054	0,09			1	0,00			1.320	0,07
De 2.100,01 a 2.200,00	167	0,13	941	0,08	1	0,00					1.109	0,06
De 2.200,01 a 2.300,00	128	0,10	844	0,07	1	0,00	2	0,00			975	0,05
De 2.300,01 a 2.400,00	124	0,10	839	0,07							963	0,05
De 2.400,01 a 2.548,10	146	0,12	1.167	0,09							1.313	0,07
De 2.548,11 a 2.548,13	220	0,17	1.636	0,13	1	0,00					1.857	0,10
Más de 2.548,13 euros	180	0,14	861	0,07	2	0,00	1	0,00			1.044	0,05
TOTAL	126.625	100,00	1.232.836	100,00	482.103	100,00	61.451	100,00	9.000	100,00	1.912.015	100,00

R.E. de Trabajadores del Mar

a 31 de diciembre de 2013

Tramo de cuantía	I. Permanente		Jubilación		Viudedad		Orfandad		F. de Familiares		TOTAL	
	Número	%	Número	%	Número	%	Número	%	Número	%	Número	%
Hasta 150 euros	63	0,77	1.394	1,94	1.089	2,41	220	4,27	4	0,42	2.770	2,11
De 150,01 a 250,00	35	0,43	739	1,03	1.119	2,47	2.105	40,84	157	16,58	4.155	3,16
De 250,01 a 300,00	23	0,28	358	0,50	2.058	4,55	274	5,32	25	2,64	2.738	2,08
De 300,01 a 350,00	156	1,89	509	0,71	3.018	6,67	234	4,54	35	3,70	3.952	3,01
De 350,01 a 400,00	432	5,25	595	0,83	2.680	5,93	191	3,71	18	1,90	3.916	2,98
De 400,01 a 450,00	459	5,57	620	0,86	1.950	4,31	213	4,13	103	10,88	3.345	2,55
De 450,01 a 500,00	436	5,29	627	0,87	1.927	4,26	104	2,02	300	31,68	3.394	2,58
De 500,01 a 550,00	386	4,69	689	0,96	1.163	2,57	151	2,93	42	4,44	2.431	1,85
De 550,01 a 600,00	911	11,06	7.141	9,95	1.855	4,10	165	3,20	33	3,48	10.105	7,69
De 600,01 a 645,29	624	7,58	4.590	6,40	15.933	35,23	33	0,64	20	2,11	21.200	16,14
De 645,30 a 700,00	484	5,88	2.486	3,46	1.601	3,54	1.026	19,91	28	2,96	5.625	4,28
De 700,01 a 800,00	974	11,83	8.804	12,27	2.958	6,54	104	2,02	39	4,12	12.879	9,81
De 800,01 a 900,00	655	7,95	5.464	7,61	3.113	6,88	61	1,18	28	2,96	9.321	7,10
De 900,01 a 1.000,00	502	6,10	4.415	6,15	1.480	3,27	51	0,99	28	2,96	6.476	4,93
De 1.000,01 a 1.100,00	384	4,66	3.907	5,44	958	2,12	59	1,14	26	2,75	5.334	4,06
De 1.100,01 a 1.200,00	285	3,46	3.110	4,33	546	1,21	64	1,24	27	2,85	4.032	3,07
De 1.200,01 a 1.300,00	231	2,81	2.695	3,76	475	1,05	40	0,78	17	1,80	3.458	2,63
De 1.300,01 a 1.400,00	178	2,16	2.123	2,96	454	1,00	16	0,31	5	0,53	2.776	2,11
De 1.400,01 a 1.500,00	185	2,25	2.007	2,80	677	1,50	12	0,23	3	0,32	2.884	2,20
De 1.500,01 a 1.600,00	131	1,59	2.331	3,25	146	0,32	4	0,08	3	0,32	2.615	1,99
De 1.600,01 a 1.700,00	75	0,91	2.569	3,58	11	0,02	6	0,12	2	0,21	2.663	2,03
De 1.700,01 a 1.800,00	92	1,12	1.737	2,42	8	0,02	3	0,06			1.840	1,40
De 1.800,01 a 1.900,00	72	0,87	1.584	2,21	5	0,01	5	0,10	1	0,11	1.667	1,27
De 1.900,01 a 2.000,00	80	0,97	1.480	2,06			5	0,10	3	0,32	1.568	1,19
De 2.000,01 a 2.100,00	58	0,70	1.312	1,83			5	0,10			1.375	1,05
De 2.100,01 a 2.200,00	41	0,50	1.088	1,52	1	0,00	2	0,04			1.132	0,86
De 2.200,01 a 2.300,00	33	0,40	1.030	1,44							1.063	0,81
De 2.300,01 a 2.400,00	41	0,50	1.074	1,50							1.115	0,85
De 2.400,01 a 2.548,10	60	0,73	1.712	2,39							1.772	1,35
De 2.548,11 a 2.548,13	111	1,35	3.503	4,88	1	0,00	1	0,02			3.616	2,75
Más de 2.548,13 euros	38	0,46	72	0,10							110	0,08
TOTAL	8.235	100,00	71.765	100,00	45.226	100,00	5.154	100,00	947	100,00	131.327	100,00

Tramo de cuantía	I. Permanente		Jubilación		Viudedad		Orfandad		F. de Familiares		TOTAL	
	Número	%	Número	%	Número	%	Número	%	Número	%	Número	%
Hasta 150 euros	33	0,97	749	2,00	903	3,81	36	1,68			1.721	2,56
De 150,01 a 250,00	6	0,18	97	0,26	258	1,09	207	9,68	25	4,99	593	0,88
De 250,01 a 300,00	1	0,03	28	0,07	460	1,94	138	6,45	11	2,20	638	0,95
De 300,01 a 350,00	5	0,15	48	0,13	293	1,24	143	6,69	14	2,79	503	0,75
De 350,01 a 400,00	18	0,53	50	0,13	263	1,11	179	8,37	8	1,60	518	0,77
De 400,01 a 450,00	22	0,65	51	0,14	268	1,13	163	7,62	20	3,99	524	0,78
De 450,01 a 500,00	13	0,38	49	0,13	320	1,35	89	4,16	93	18,56	564	0,84
De 500,01 a 550,00	23	0,68	62	0,17	328	1,38	161	7,53	21	4,19	595	0,88
De 550,01 a 600,00	42	1,23	363	0,97	512	2,16	177	8,27	15	2,99	1.109	1,65
De 600,01 a 645,29	68	2,00	219	0,58	4.323	18,23	27	1,26	25	4,99	4.662	6,93
De 645,30 a 700,00	63	1,85	115	0,31	1.360	5,74	375	17,53	21	4,19	1.934	2,88
De 700,01 a 800,00	154	4,52	331	0,88	3.154	13,30	76	3,55	35	6,99	3.750	5,58
De 800,01 a 900,00	195	5,72	256	0,68	2.809	11,85	61	2,85	27	5,39	3.348	4,98
De 900,01 a 1.000,00	247	7,25	296	0,79	2.100	8,86	70	3,27	39	7,78	2.752	4,09
De 1.000,01 a 1.100,00	293	8,60	388	1,04	1.871	7,89	60	2,81	46	9,18	2.658	3,95
De 1.100,01 a 1.200,00	284	8,34	658	1,76	1.559	6,58	41	1,92	22	4,39	2.564	3,81
De 1.200,01 a 1.300,00	215	6,31	1.160	3,09	842	3,55	33	1,54	23	4,59	2.273	3,38
De 1.300,01 a 1.400,00	218	6,40	1.194	3,19	963	4,06	27	1,26	14	2,79	2.416	3,59
De 1.400,01 a 1.500,00	216	6,34	1.388	3,70	910	3,84	21	0,98	11	2,20	2.546	3,79
De 1.500,01 a 1.600,00	151	4,43	1.604	4,28	178	0,75	19	0,89	10	2,00	1.962	2,92
De 1.600,01 a 1.700,00	134	3,93	1.585	4,23	18	0,08	5	0,23	7	1,40	1.749	2,60
De 1.700,01 a 1.800,00	133	3,90	1.832	4,89	9	0,04	6	0,28	1	0,20	1.981	2,95
De 1.800,01 a 1.900,00	124	3,64	2.197	5,86	2	0,01	7	0,33	2	0,40	2.332	3,47
De 1.900,01 a 2.000,00	126	3,70	2.257	6,02	1	0,00	9	0,42	7	1,40	2.400	3,57
De 2.000,01 a 2.100,00	107	3,14	1.833	4,89	1	0,00	4	0,19	4	0,80	1.949	2,90
De 2.100,01 a 2.200,00	70	2,05	1.723	4,60	1	0,00	4	0,19			1.798	2,67
De 2.200,01 a 2.300,00	62	1,82	1.742	4,65	1	0,00					1.805	2,68
De 2.300,01 a 2.400,00	44	1,29	1.362	3,63	2	0,01	1	0,05			1.409	2,10
De 2.400,01 a 2.548,10	78	2,29	2.727	7,28							2.805	4,17
De 2.548,11 a 2.548,13	197	5,78	11.072	29,54							11.269	16,76
Más de 2.548,13 euros	65	1,91	48	0,13							113	0,17
TOTAL	3.407	100,00	37.484	100,00	23.709	100,00	2.139	100,00	501	100,00	67.240	100,00

Accidentes de Trabajo

a 31 de diciembre de 2013

Tramo de cuantía	I. Permanente		Jubilación		Viudedad		Orfandad		F. de Familiares		TOTAL	
	Número	%	Número	%	Número	%	Número	%	Número	%	Número	%
Hasta 150 euros	282	0,33	3.504	7,09	167	0,28	209	1,51			4.162	1,99
De 150,01 a 250,00	892	1,05	4.026	8,14	2.449	4,08	5.793	41,83	37	4,51	13.197	6,32
De 250,01 a 300,00	779	0,92	935	1,89	2.173	3,62	1.840	13,29	1	0,12	5.728	2,74
De 300,01 a 350,00	1.218	1,44	571	1,15	1.883	3,14	1.237	8,93	17	2,07	4.926	2,36
De 350,01 a 400,00	1.688	1,99	442	0,89	1.456	2,42	833	6,01	12	1,46	4.431	2,12
De 400,01 a 450,00	2.477	2,92	326	0,66	1.652	2,75	651	4,70	29	3,54	5.135	2,46
De 450,01 a 500,00	3.370	3,98	371	0,75	2.913	4,85	513	3,70	101	12,32	7.268	3,48
De 500,01 a 550,00	4.835	5,71	443	0,90	2.603	4,34	430	3,10	38	4,63	8.349	4,00
De 550,01 a 600,00	6.540	7,72	4.388	8,87	3.946	6,57	1.067	7,70	51	6,22	15.992	7,66
De 600,01 a 645,29	5.615	6,63	3.152	6,37	16.239	27,05	181	1,31	34	4,15	25.221	12,07
De 645,30 a 700,00	5.964	7,04	1.540	3,11	3.255	5,42	596	4,30	53	6,46	11.408	5,46
De 700,01 a 800,00	9.371	11,06	5.816	11,76	5.356	8,92	172	1,24	103	12,56	20.818	9,97
De 800,01 a 900,00	7.324	8,65	3.438	6,95	3.370	5,61	108	0,78	88	10,73	14.328	6,86
De 900,01 a 1.000,00	6.131	7,24	3.078	6,22	2.443	4,07	41	0,30	68	8,29	11.761	5,63
De 1.000,01 a 1.100,00	4.949	5,84	2.623	5,30	2.113	3,52	44	0,32	49	5,98	9.778	4,68
De 1.100,01 a 1.200,00	3.773	4,45	2.234	4,52	1.514	2,52	15	0,11	23	2,80	7.559	3,62
De 1.200,01 a 1.300,00	3.129	3,69	1.859	3,76	1.251	2,08	21	0,15	32	3,90	6.292	3,01
De 1.300,01 a 1.400,00	2.477	2,92	1.436	2,90	1.076	1,79	22	0,16	24	2,93	5.035	2,41
De 1.400,01 a 1.500,00	2.075	2,45	1.311	2,65	1.860	3,10	11	0,08	14	1,71	5.271	2,52
De 1.500,01 a 1.600,00	2.432	2,87	1.137	2,30	1.650	2,75	9	0,06	7	0,85	5.235	2,51
De 1.600,01 a 1.700,00	1.529	1,81	956	1,93	358	0,60	8	0,06	5	0,61	2.856	1,37
De 1.700,01 a 1.800,00	1.147	1,35	820	1,66	65	0,11	10	0,07	4	0,49	2.046	0,98
De 1.800,01 a 1.900,00	932	1,10	728	1,47	75	0,12	7	0,05	9	1,10	1.751	0,84
De 1.900,01 a 2.000,00	846	1,00	604	1,22	77	0,13	5	0,04	4	0,49	1.536	0,74
De 2.000,01 a 2.100,00	837	0,99	608	1,23	57	0,09	16	0,12	5	0,61	1.523	0,73
De 2.100,01 a 2.200,00	984	1,16	715	1,45	21	0,03	8	0,06	8	0,98	1.736	0,83
De 2.200,01 a 2.300,00	554	0,65	576	1,16	13	0,02	2	0,01	2	0,24	1.147	0,55
De 2.300,01 a 2.400,00	309	0,36	245	0,50	4	0,01			1	0,12	559	0,27
De 2.400,01 a 2.548,10	393	0,46	292	0,59					1	0,12	686	0,33
De 2.548,11 a 2.548,13	810	0,96	824	1,67	3	0,00					1.637	0,78
Más de 2.548,13 euros	1.041	1,23	457	0,92			1	0,01			1.499	0,72
TOTAL	84.703	100,00	49.455	100,00	60.042	100,00	13.850	100,00	820	100,00	208.870	100,00

Enfermedades Profesionales

a 31 de diciembre de 2013

Tramo de cuantía	I. Permanente		Jubilación		Viudedad		Orfandad		F. de Familiares		TOTAL	
	Número	%	Número	%	Número	%	Número	%	Número	%	Número	%
Hasta 150 euros	13	0,10	5	0,04	27	0,19	45	3,62			90	0,22
De 150,01 a 250,00	96	0,76	12	0,10	318	2,20	236	19,00	10	4,55	672	1,67
De 250,01 a 300,00	70	0,55	20	0,17	412	2,85	56	4,51			558	1,39
De 300,01 a 350,00	298	2,34	48	0,41	341	2,36	76	6,12	5	2,27	768	1,91
De 350,01 a 400,00	333	2,62	43	0,37	210	1,45	57	4,59	2	0,91	645	1,60
De 400,01 a 450,00	411	3,23	37	0,32	204	1,41	77	6,20	11	5,00	740	1,84
De 450,01 a 500,00	530	4,17	47	0,41	226	1,56	55	4,43	31	14,09	889	2,21
De 500,01 a 550,00	704	5,54	69	0,60	199	1,37	31	2,50	9	4,09	1.012	2,52
De 550,01 a 600,00	903	7,10	416	3,60	399	2,76	73	5,88	11	5,00	1.802	4,48
De 600,01 a 645,29	710	5,59	391	3,38	4.063	28,07	20	1,61	3	1,36	5.187	12,90
De 645,30 a 700,00	766	6,03	213	1,84	638	4,41	287	23,11	2	0,91	1.906	4,74
De 700,01 a 800,00	1.355	10,66	823	7,11	1.202	8,30	30	2,42	11	5,00	3.421	8,51
De 800,01 a 900,00	1.009	7,94	544	4,70	896	6,19	39	3,14	24	10,91	2.512	6,25
De 900,01 a 1.000,00	863	6,79	509	4,40	921	6,36	31	2,50	25	11,36	2.349	5,84
De 1.000,01 a 1.100,00	768	6,04	553	4,78	1.062	7,34	29	2,33	7	3,18	2.419	6,01
De 1.100,01 a 1.200,00	579	4,56	535	4,62	1.007	6,96	19	1,53	12	5,45	2.152	5,35
De 1.200,01 a 1.300,00	494	3,89	601	5,19	580	4,01	12	0,97	4	1,82	1.691	4,20
De 1.300,01 a 1.400,00	442	3,48	619	5,35	498	3,44	12	0,97	13	5,91	1.584	3,94
De 1.400,01 a 1.500,00	397	3,12	677	5,85	683	4,72	13	1,05	7	3,18	1.777	4,42
De 1.500,01 a 1.600,00	428	3,37	600	5,19	446	3,08	10	0,81	9	4,09	1.493	3,71
De 1.600,01 a 1.700,00	275	2,16	533	4,61	50	0,35	11	0,89	5	2,27	874	2,17
De 1.700,01 a 1.800,00	179	1,41	456	3,94	21	0,15	2	0,16	7	3,18	665	1,65
De 1.800,01 a 1.900,00	169	1,33	467	4,04	17	0,12	4	0,32	3	1,36	660	1,64
De 1.900,01 a 2.000,00	154	1,21	414	3,58	26	0,18			3	1,36	597	1,48
De 2.000,01 a 2.100,00	172	1,35	441	3,81	13	0,09	10	0,81	3	1,36	639	1,59
De 2.100,01 a 2.200,00	187	1,47	651	5,63	9	0,06	2	0,16	3	1,36	852	2,12
De 2.200,01 a 2.300,00	111	0,87	456	3,94	7	0,05	2	0,16			576	1,43
De 2.300,01 a 2.400,00	31	0,24	130	1,12							161	0,40
De 2.400,01 a 2.548,10	55	0,43	255	2,20	1	0,01	1	0,08			312	0,78
De 2.548,11 a 2.548,13	162	1,27	947	8,19	1	0,01					1.110	2,76
Más de 2.548,13 euros	46	0,36	57	0,49			2	0,16			105	0,26
TOTAL	12.710	100,00	11.569	100,00	14.477	100,00	1.242	100,00	220	100,00	40.218	100,00

Pensiones en vigor por clases y tramos de cuantía

Cuadro 6.27

SOVI

a 31 de diciembre de 2013

Tramo de cuantía	I. Permanente		Jubilación		Viudedad		TOTAL	
	Número	%	Número	%	Número	%	Número	%
Hasta 150 euros	365	2,11	8.561	2,50	2.710	8,38	11.636	2,97
De 150,01 a 250,00	184	1,06	9.538	2,79	974	3,01	10.696	2,73
De 250,01 a 300,00	149	0,86	3.840	1,12	182	0,56	4.171	1,06
De 300,01 a 350,00	229	1,32	4.966	1,45	147	0,45	5.342	1,36
De 350,01 a 400,00	10.628	61,41	104.176	30,43	126	0,39	114.930	29,32
De 400,01 a 450,00	5.752	33,24	211.285	61,71	28.194	87,20	245.231	62,56
De 450,01 a 500,00								
De 500,01 a 550,00								
De 550,01 a 600,00			1	0,00			1	0,00
De 600,01 a 645,29								
De 645,30 a 700,00								
De 700,01 a 800,00								
De 800,01 a 900,00								
De 900,01 a 1.000,00								
De 1.000,01 a 1.100,00								
De 1.100,01 a 1.200,00								
De 1.200,01 a 1.300,00								
De 1.300,01 a 1.400,00								
De 1.400,01 a 1.500,00								
De 1.500,01 a 1.600,00								
De 1.600,01 a 1.700,00								
De 1.700,01 a 1.800,00								
De 1.800,01 a 1.900,00								
De 1.900,01 a 2.000,00								
De 2.000,01 a 2.100,00								
De 2.100,01 a 2.200,00								
De 2.200,01 a 2.300,00								
De 2.300,01 a 2.400,00								
De 2.400,01 a 2.548,10								
De 2.548,11 a 2.548,13								
Más de 2.548,13 euros								
TOTAL	17.307	100,00	342.367	100,00	32.333	100,00	392.007	100,00

Importe mensual de las pensiones en vigor por clases, conceptos y regímenes (en millones de euros)

Cuadro 6.28

a 31 de diciembre de 2013

Regímenes	Incapacidad Permanente					Jubilación					Viudedad				
	Pensión inicial	Revalorización	Mínimo	Complemento	Total	Pensión inicial	Revalorización	Mínimo	Complemento	Total	Pensión inicial	Revalorización	Mínimo	Complemento	Total
Importe mensual en millones de euros															
General (*)	534,59	94,83	11,53	1,66	642,61	3.253,12	819,53	191,38	19,84	4.283,87	539,69	449,48	127,28	0,08	1.116,53
Trabajadores autónomos	70,16	9,83	4,46	0,57	85,01	563,80	161,22	106,04	0,44	831,50	90,03	74,66	58,50	0,01	223,20
Trabajadores del mar	5,60	1,38	0,10	0,00	7,09	59,36	20,94	2,61	0,07	82,97	10,94	12,59	4,31	0,01	27,84
Minería del carbón	3,22	1,65	0,00	0,00	4,87	54,56	19,55	0,17	0,01	74,30	8,36	10,21	0,77	0,00	19,34
Accidentes de trabajo	69,36	18,64	0,27	2,49	90,75	27,71	19,88	1,95	0,56	50,11	21,90	19,35	4,28	0,76	46,29
Enfermedades profesionales	10,71	2,98	0,01	0,15	13,85	12,23	6,52	0,17	0,09	19,00	5,57	6,16	1,04	0,10	12,87
SOVI	0,11	6,56	0,00	0,00	6,67	2,25	128,26	0,18	0,68	131,36	0,13	11,61	0,01	0,11	11,84
Total sistema	693,75	135,86	16,38	4,88	850,86	3.973,03	1.175,90	302,49	21,69	5.473,11	676,62	584,06	196,17	1,08	1.457,92

Regímenes	Orfandad					Favor de Familiares					TOTAL				
	Pensión inicial	Revalorización	Mínimo	Complemento	Total	Pensión inicial	Revalorización	Mínimo	Complemento	Total	Pensión inicial	Revalorización	Mínimo	Complemento	Total
Importe mensual en millones de euros															
General (*)	45,50	28,89	11,98	1,59	87,97	4,70	7,56	1,31	0,00	13,57	4.377,61	1.400,30	343,48	23,18	6.144,56
Trabajadores autónomos	7,23	6,10	5,60	0,53	19,46	0,78	2,16	0,89	0,00	3,83	732,00	253,95	175,49	1,56	1.163,00
Trabajadores del mar	0,81	0,93	0,37	0,03	2,15	0,14	0,31	0,05	0,00	0,50	76,86	36,15	7,44	0,11	120,55
Minería del carbón	0,49	0,66	0,08	0,02	1,26	0,14	0,25	0,01	0,00	0,40	66,77	32,33	1,03	0,04	100,16
Accidentes de trabajo	3,63	1,26	0,27	0,19	5,35	0,40	0,29	0,01	0,02	0,71	123,00	59,42	6,78	4,03	193,23
Enfermedades profesionales	0,25	0,39	0,08	0,02	0,74	0,09	0,12	0,00		0,21	28,85	16,16	1,31	0,36	46,67
SOVI											2,48	146,43	0,18	0,79	149,88
Total sistema	57,92	38,23	18,39	2,39	116,93	6,24	10,69	2,28	0,02	19,23	5.407,56	1.944,73	535,71	30,06	7.918,05

(*) A partir de junio de 2013, las pensiones del Régimen Especial de Empleados de Hogar figuran integradas en el Régimen General

Distribución porcentual del importe mensual de las pensiones en vigor por clases, conceptos y regímenes

Cuadro 6.29

a 31 de diciembre de 2013

Regímenes	Incapacidad Permanente					Jubilación					Viudedad				
	Pensión inicial	Revalorización	Mínimo	Complemento	Total	Pensión inicial	Revalorización	Mínimo	Complemento	Total	Pensión inicial	Revalorización	Mínimo	Complemento	Total
Distribución porcentual															
General (*)	83,19	14,76	1,79	0,26	100,00	75,95	19,13	4,47	0,46	100,00	48,33	40,27	11,40	0,01	100,00
Trabajadores autónomos	82,53	11,55	5,24	0,68	100,00	67,81	19,39	12,75	0,05	100,00	40,34	33,47	26,18	0,01	100,00
Trabajadores del mar	79,06	19,50	1,39	0,05	100,00	71,57	25,23	3,13	0,08	100,00	39,25	45,27	15,46	0,02	100,00
Minería del carbón	66,13	33,77	0,09	0,01	100,00	73,46	26,31	0,22	0,01	100,00	43,17	52,86	3,95	0,02	100,00
Accidentes de trabajo	76,42	20,54	0,30	2,73	100,00	55,34	39,66	3,87	1,12	100,00	47,28	41,84	9,25	1,64	100,00
Enfermedades profesionales	77,37	21,47	0,09	1,07	100,00	64,38	34,29	0,89	0,44	100,00	43,22	47,95	8,08	0,75	100,00
SOVI	1,62	98,37		0,01	100,00	1,71	97,77	0,00	0,51	100,00	1,05	98,06		0,89	100,00
Total sistema	81,54	15,97	1,92	0,57	100,00	72,60	21,49	5,52	0,39	100,00	46,40	40,07	13,45	0,07	100,00

Regímenes	Orfandad					Favor de Familiares					TOTAL				
	Pensión inicial	Revalorización	Mínimo	Complemento	Total	Pensión inicial	Revalorización	Mínimo	Complemento	Total	Pensión inicial	Revalorización	Mínimo	Complemento	Total
Distribución porcentual															
General (*)	51,73	32,84	13,62	1,81	100,00	34,60	55,71	9,67	0,01	100,00	71,24	22,79	5,59	0,38	100,00
Trabajadores autónomos	37,16	31,34	28,77	2,73	100,00	20,31	56,31	23,38	0,00	100,00	62,94	21,84	15,09	0,13	100,00
Trabajadores del mar	37,86	43,28	17,38	1,48	100,00	28,47	61,56	9,97	0,00	100,00	63,76	29,98	6,17	0,09	100,00
Minería del carbón	39,02	52,66	6,67	1,66	100,00	34,47	63,48	2,03	0,01	100,00	66,66	32,27	1,03	0,04	100,00
Accidentes de trabajo	67,87	23,51	4,98	3,63	100,00	55,87	40,03	1,54	2,57	100,00	63,66	30,75	3,51	2,08	100,00
Enfermedades profesionales	33,25	52,81	11,46	2,48	100,00	41,65	57,20	1,15		100,00	61,80	34,63	2,80	0,76	100,00
SOVI											1,66	97,69	0,12	0,53	100,00
Total sistema	49,53	32,70	15,73	2,04	100,00	32,47	55,57	11,86	0,10	100,00	68,29	24,56	6,77	0,38	100,00

(*) A partir de junio de 2013, las pensiones del Régimen Especial de Empleados de Hogar figuran integradas en el Régimen General

Pensiones en vigor con complemento por mínimos por clases y regímenes

Cuadro 6.30

a 31 de diciembre de 2013

Regímenes	I. Permanente		Jubilación		Viudedad		Orfandad		Favor de Familiares		TOTAL	
	Número	% Total clase	Número	% Total clase	Número	% Total clase	Número	% Total clase	Número	% Total clase	Número	% Total clase
Número y porcentaje sobre total pensiones												
General (*)	85.847	12,64	905.834	23,98	536.320	31,77	100.571	43,40	12.171	45,86	1.640.743	25,62
Trabajadores autónomos	26.589	21,00	503.709	40,86	198.982	41,27	43.895	71,43	8.206	91,18	781.381	40,87
Trabajadores del mar	821	9,97	13.810	19,24	18.430	40,75	2.683	52,06	456	48,15	36.200	27,56
Minería del carbón	33	0,97	833	2,22	4.004	16,89	471	22,02	100	19,96	5.441	8,09
Accidentes de trabajo	1.378	1,63	8.216	16,61	17.791	29,63	3.049	22,01	124	15,12	30.558	14,63
Enfermedades profesionales	93	0,73	835	7,22	4.074	28,14	475	38,24	31	14,09	5.508	13,70
Total sistema	114.761	12,31	1.433.237	25,95	779.601	33,23	151.144	47,90	21.088	55,45	2.499.831	27,31

(*) A partir de junio de 2013, las pensiones del Régimen Especial de Empleados de Hogar figuran integradas en el Régimen General

Gráfico 6.10
Porcentaje de pensiones con complemento por mínimos por clases



Gráfico 6.11
Porcentaje de pensiones con complemento por mínimos por regímenes



Pensiones en vigor con complemento por mínimos por clases y regímenes

Cuadro 6.30 (continuación)

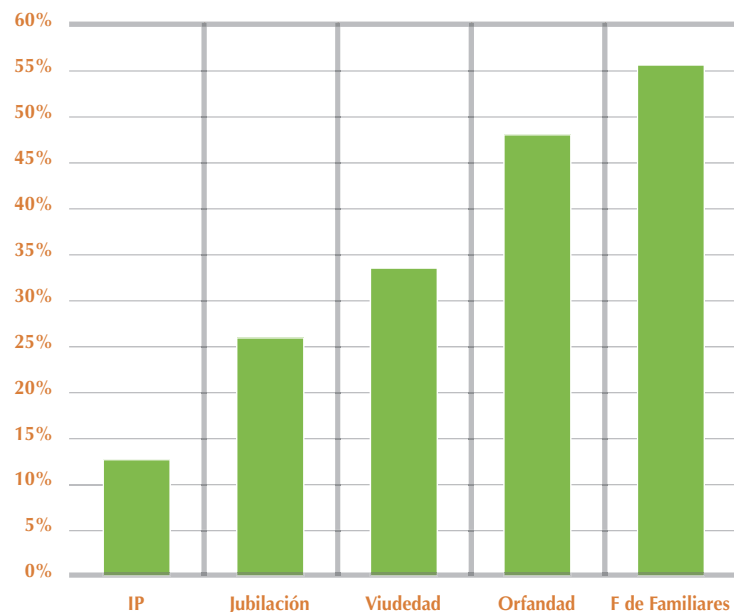
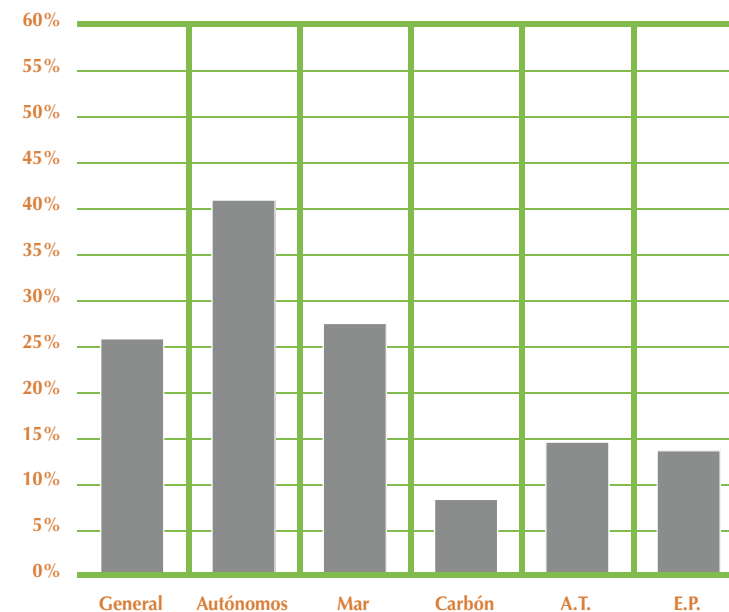
a 31 de diciembre de 2013

Regímenes	I. Permanente		Jubilación		Viudedad		Orfandad		Favor de Familiares		TOTAL	
	Pensión media	Complemento medio	Pensión media	Complemento medio	Pensión media	Complemento medio	Pensión media	Complemento medio	Pensión media	Complemento medio	Pensión media	Complemento medio
Pensión media y complemento medio mensual												
General (*)	587,82	133,78	622,44	210,67	605,26	236,62	335,13	118,84	397,37	107,58	595,73	208,74
Trabajadores autónomos	603,91	166,97	629,85	209,95	605,39	293,14	341,00	127,18	420,47	108,69	604,31	223,96
Trabajadores del mar	596,25	122,34	620,37	188,15	596,17	233,02	391,32	138,85	381,32	109,04	587,51	204,85
Minería del carbón	544,66	128,48	539,00	198,35	601,79	190,95	570,73	177,69	427,86	79,65	585,94	188,51
Accidentes de trabajo	698,88	197,87	687,29	237,09	634,86	239,77	305,42	87,30	418,54	88,33	618,10	221,33
Enfermedades profesionales	677,47	129,59	688,89	202,64	628,96	254,29	498,09	178,21	396,35	79,73	626,27	236,81
Total sistema	593,00	142,15	625,39	210,34	605,86	250,89	338,48	121,35	406,28	107,76	598,61	213,61

(*) A partir de junio de 2013, las pensiones del Régimen Especial de Empleados de Hogar figuran integradas en el Régimen General

Gráfico 6.12
Pensión media con complemento por mínimos por clases



Gráfico 6.13
Pensión media con complemento por mínimos por Regímenes



Pensiones en vigor tramitadas al amparo de norma internacional,
por clases y país del convenio

Cuadro 6.31
a 31 de diciembre de 2013

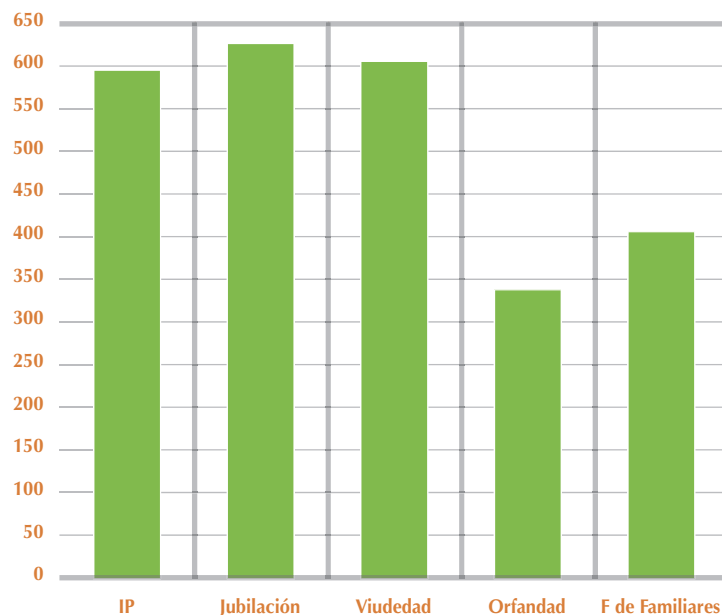
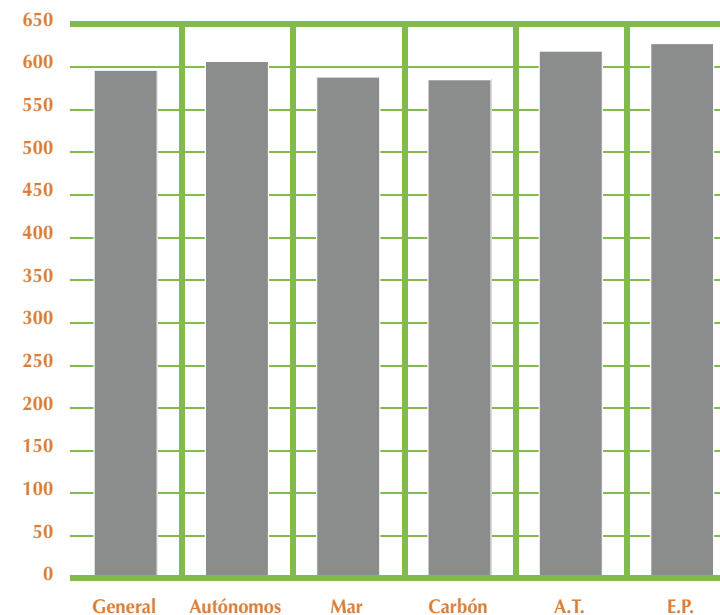
País	I. Permanente		Jubilación		Viudedad		Orfandad		F. de Familiares		TOTAL	
	Núm.	Importe	Núm.	Importe	Núm.	Importe	Núm.	Importe	Núm.	Importe	Núm.	Importe
Alemania	3.089	1.980.918,98	112.061	80.554.632,39	46.085	22.324.077,01	2.224	673.897,08	127	47.402,02	163.586	105.580.927,48
Andorra	576	299.030,05	4.007	2.053.696,67	1.554	537.361,91	212	40.715,35	1	189,37	6.350	2.930.993,35
Argentina	331	193.533,15	8.293	4.226.674,54	3.843	1.454.468,99	269	68.596,49	10	5.178,18	12.746	5.948.451,35
Australia	160	55.255,65	4.515	2.052.897,62	1.025	402.867,94	30	6.748,91	1	95,02	5.731	2.517.865,14
Austria	61	25.943,71	617	368.048,19	165	82.157,39	32	8.320,99			875	484.470,28
Bélgica	289	199.094,12	9.714	5.852.269,44	4.689	1.962.204,29	168	46.274,26	5	2.756,83	14.865	8.062.598,94
Bolivia	17	7.720,71	20	16.263,09	10	4.986,19	12	2.047,47			59	31.017,46
Brasil	134	65.257,18	4.010	2.434.050,39	2.362	908.239,48	72	18.863,60	4	2.071,01	6.582	3.428.481,66
Bulgaria	444	180.650,90	900	375.604,66	260	117.104,26	134	25.604,69	1	192,80	1.739	699.157,31
Canadá	15	11.469,25	2.197	1.240.308,18	361	156.153,67	13	3.983,78			2.586	1.411.914,88
Checa, República	29	12.022,52	83	54.218,50	10	5.211,83	9	1.164,06			131	72.616,91
Chile	84	45.295,51	1.351	1.008.482,27	411	198.018,80	68	16.711,37	1	192,80	1.915	1.268.700,75
Chipre	3	3.586,59	6	7.553,04							9	11.139,63
Colombia	248	135.262,69	264	212.563,49	118	68.806,34	131	33.002,20			761	449.634,72
Corea, República de			1	38,87							1	38,87
Croacia			1	1.277,13							1	1.277,13
Dinamarca	62	34.681,74	932	692.777,57	193	106.596,00	23	5.230,76			1.210	839.286,07
Dominicana, República	53	29.344,06	139	95.696,53	46	24.563,67	47	10.249,85			285	159.854,11
Ecuador	376	212.865,37	918	448.274,84	295	155.278,18	444	99.724,94			2.033	916.143,33
Eslovaquia	26	9.479,98	28	12.904,52	12	7.070,79	10	2.069,83			76	31.525,12
Eslovenia	4	2.629,45	5	4.428,09	1	80,25					10	7.137,79
Estados Unidos	172	102.922,85	5.052	2.797.899,59	1.045	439.563,85	93	23.370,29	2	495,02	6.364	3.364.251,60
Estonia	4	1.969,16	5	1.627,91							9	3.597,07
Filipinas	9	5.284,53	142	116.461,87	40	19.656,21	21	5.680,78			212	147.083,39
Finlandia	43	11.286,23	265	135.114,36	57	21.584,62	17	5.132,36			382	173.117,57
Francia	2.370	1.615.875,10	157.867	103.373.895,08	66.186	30.365.730,93	2.385	755.046,27	73	30.680,92	228.881	136.141.228,30
Grecia	10	6.598,19	83	64.575,25	21	8.199,72	9	1.989,30			123	81.362,46
Hungría	11	6.121,50	41	26.309,11	11	7.668,65	11	2.996,96			74	43.096,22
Irlanda	37	27.485,77	144	124.133,19	28	14.753,94	16	4.501,89			225	170.874,79
Islandia			21	17.211,07	4	1.536,32	1	18,12			26	18.765,51
Italia	237	160.008,89	2.737	1.696.745,85	695	332.638,14	180	48.653,92			3.849	2.238.046,80
Japón	1	1.840,97	201	62.553,56	7	2.701,74	1	192,80			210	67.289,07
Letonia	7	3.216,35	13	5.224,14	2	559,29					22	8.999,78
Liechtenstein	40	17.773,33	127	81.244,95	53	25.270,61	10	2.112,08	1	439,00	231	126.839,97
Lituania	29	10.768,66	46	13.719,79	26	10.899,31	13	2.490,25			114	37.878,01
Luxemburgo	61	23.415,71	976	696.495,64	495	224.922,16	28	7.456,49			1.560	952.290,00
Marruecos	183	107.706,84	1.575	1.515.479,08	1.244	739.576,59	716	146.845,68	5	2.621,69	3.723	2.512.229,88
México	31	28.075,79	1.111	776.212,67	499	225.449,18	72	14.246,47			1.713	1.043.984,11
Noruega	67	24.417,98	928	744.183,45	196	104.292,67	31	8.523,24			1.222	881.417,34
Países Bajos	222	170.491,62	20.338	13.716.770,15	6.885	3.190.281,72	367	111.463,47	20	7.199,19	27.832	17.196.206,15
Paraguay	16	8.096,77	48	34.782,00	37	18.563,17	13	2.953,04			114	64.394,98
Perú	133	89.006,66	1.011	721.717,51	227	115.338,97	90	21.431,15			1.461	947.494,29
Polonia	238	105.115,37	426	206.697,26	157	75.884,88	157	31.635,68			978	419.333,19
Portugal	847	341.940,97	3.345	1.866.433,15	1.626	635.070,96	506	93.192,72	5	1.592,60	6.329	2.938.230,40
Reino Unido	735	508.457,09	24.710	17.365.104,43	5.330	2.594.621,58	472	123.434,64	12	5.693,46	31.259	20.597.311,20
Rumania	1.014	463.478,13	720	263.681,89	528	277.934,61	406	84.921,91			2.668	1.090.016,54
Rusia, Federación de	48	22.907,82	684	308.843,46	106	52.938,70	24	6.723,17			862	391.413,15
Suecia	126	50.137,76	2.551	1.514.584,32	502	237.948,33	50	11.964,80	1	225,44	3.230	1.814.860,65
Suiza	4.118	2.540.635,78	78.429	54.600.020,88	22.348	10.133.431,03	1.622	400.863,64	37	13.303,40	106.554	67.688.254,73
Túnez			10	9.242,79	2	883,48	3	822,86	1	281,03	16	11.230,16
Ucrania	178	78.680,28	1.035	482.846,95	135	62.127,55	71	14.602,91			1.419	638.257,69
Uruguay	192	84.086,79	3.347	1.906.537,99	1.168	482.182,71	111	28.752,77	1	189,00	4.819	2.501.749,26
Venezuela	239	159.549,12	7.681	4.326.747,70	2.442	1.026.490,77	168	39.598,03	2	878,00	10.532	5.553.263,62
TOTAL	17.419	10.281.393,62	465.731	311.285.757,06	173.542	79.963.949,38	11.562	3.064.823,32	310	121.676,78	668.564	404.717.600,16

Pensiones en vigor abonadas a residentes en el extranjero,
por clases y país de residencia

Cuadro 6.32

a 31 de diciembre de 2013

País	I. Permanente		Jubilación		Viudedad		Orfandad		F. de Familiares		TOTAL	
	Núm.	Importe	Núm.	Importe	Núm.	Importe	Núm.	Importe	Núm.	Importe	Núm.	Importe
Reglamentos comunitarios(*)												
Alemania	521	161.449,16	9.595	2.255.379,02	2.653	705.964,81	220	36.396,18	1	439,00	12.990	3.159.628,17
Austria	38	13.972,63	258	60.181,77	58	24.205,36	21	4.061,79			375	102.421,55
Bélgica	77	47.106,88	2.528	698.922,87	1.461	460.960,31	25	9.177,25	1	467,23	4.092	1.216.634,54
Bulgaria	120	52.398,84	228	35.964,75	124	53.354,66	84	19.168,03			556	160.886,28
Croacia			3	485,09							3	485,09
Checa, República	27	19.841,38	47	19.395,40	20	13.903,20	11	2.528,19			105	55.668,17
Chipre			3	2.785,81							3	2.785,81
Dinamarca	18	6.487,38	177	44.116,07	13	9.684,23	6	2.156,66			214	62.444,34
Eslovaquia	20	4.929,83	17	8.188,61	13	7.646,76	9	1.831,91			59	22.597,11
Eslovenia	1	886,75	3	704,13	2	380,72					6	1.971,60
Estonia	1	927,73	3	579,98	1	524,91					5	2.032,62
Finlandia	32	6.340,08	106	26.261,89	29	11.082,94	12	2.890,41			179	46.575,32
Francia	338	244.362,60	26.444	6.358.529,53	11.790	3.267.596,99	123	41.716,81	10	4.687,99	38.705	9.916.893,92
Grecia	4	4.594,79	34	12.226,40	12	5.783,10	2	752,04			52	23.356,33
Hungría	11	12.982,76	28	12.362,91	14	9.501,98	7	1.642,45			60	36.490,10
Irlanda	7	3.886,19	41	14.683,12	8	3.939,44	4	771,48			60	23.280,23
Islandia			1	403,70	1	40,39	1	18,12			3	462,21
Italia	55	34.846,24	1.154	317.388,89	331	120.385,10	38	10.235,14	4	2.715,28	1.582	485.570,65
Letonia	1	145,40	1	44,69	2	935,40					4	1.125,49
Liechtenstein			7	969,13	3	638,43	2	387,38			12	1.994,94
Lituania	17	4.524,38	20	3.523,09	8	2.827,52	9	1.884,70			54	12.759,69
Luxemburgo	24	4.438,60	132	29.546,68	47	11.703,87	10	2.050,58			213	47.739,73
Malta	1	1.780,65	5	3.187,58	2	2.364,37					8	7.332,60
Noruega	34	6.953,28	94	17.453,42	19	7.899,49	13	4.082,70			160	36.388,89
Países Bajos	16	11.430,89	1.683	341.628,64	313	80.097,60	27	7.644,28			2.039	440.801,41
Polonia	106	58.081,61	203	65.018,87	137	71.804,58	158	33.316,27			604	228.221,33
Portugal	730	402.862,04	1.999	656.115,07	1.258	475.784,54	451	91.812,28	15	8.569,14	4.453	1.635.143,07
Reino Unido	37	34.900,79	2.987	768.413,30	543	209.433,53	73	18.316,25	1	363,07	3.641	1.031.426,94
Rumania	229	129.886,51	229	58.716,48	203	123.231,82	225	48.378,35	1	893,44	887	361.106,60
Suecia	69	12.819,87	656	136.615,98	86	31.617,10	24	3.873,28			835	184.926,23
Suiza	232	38.297,89	3.788	895.100,41	789	195.865,57	44	5.300,15	1	466,10	4.854	1.135.030,12
SUMA	2.766	1.321.135,15	52.474	12.844.893,28	19.940	5.909.158,72	1.599	350.392,68	34	18.601,25	76.813	20.444.181,08
Otros												
Argentina	131	92.296,42	3.331	1.077.067,25	3.045	1.105.654,53	180	50.795,34	22	12.194,57	6.709	2.338.008,11
Brasil	97	77.245,89	2.029	706.455,95	1.701	575.969,17	58	16.788,95	5	2.156,22	3.890	1.378.616,18
Venezuela	21	15.908,83	1.847	697.708,88	1.302	513.295,50	31	7.639,12	6	3.221,24	3.207	1.237.773,57
Australia	79	11.011,27	2.370	556.046,95	561	154.338,53	9	2.007,60	1	651,59	3.020	724.055,94
Andorra	133	39.565,31	1.843	578.644,51	789	242.433,47	69	11.523,83	2	932,20	2.836	873.099,32
Marruecos	178	120.810,98	517	360.189,58	1.019	558.572,61	768	160.138,19	19	9.726,08	2.501	1.209.437,44
Estados Unidos	41	20.695,42	1.794	541.624,57	449	204.721,39	48	18.296,49	2	523,95	2.334	785.861,82
Uruguay	67	41.681,30	807	263.464,57	589	209.319,47	42	9.510,05	3	1.564,06	1.508	525.539,45
México	50	45.477,34	730	359.029,84	491	211.875,06	52	11.381,16	2	932,20	1.325	628.695,60
Canadá	6	3.614,04	1.019	285.734,33	154	47.228,64	7	1.970,06	2	658,90	1.188	339.205,97
Resto de países	822	688.486,14	2.926	1.809.547,45	2.071	1.151.393,71	1.585	383.902,39	15	9.287,58	7.419	4.042.617,27
SUMA	1.625	1.156.792,94	19.213	7.235.513,88	12.171	4.974.802,08	2.849	673.953,18	79	41.848,59	35.937	14.082.910,67
TOTAL	4.391	2.477.928,09	71.687	20.080.407,16	32.111	10.883.960,80	4.448	1.024.345,86	113	60.449,84	112.750	34.527.091,75

(*) Países en los que se aplican los Reglamentos Comunitarios para la coordinación de los Sistemas de Seguridad Social.



Altas iniciales y bajas definitivas de pensiones



7. Altas iniciales y bajas definitivas de pensiones producidas en el año 2013

Los cuadros siguientes reúnen información sobre altas iniciales y bajas definitivas de pensiones, registradas en el año 2013:

Altas iniciales y bajas definitivas de pensiones en el año 2013 (Cuadros 7.1 a 7.4).

Se recoge información de número, importe y pensión media por clases de pensión y regímenes (Cuadros 7.1 y 7.2). A estos efectos, el Régimen Especial de Empleados de Hogar se integró en el Régimen General en junio de 2013, por lo que los datos correspondientes a éste régimen corresponden al periodo enero-mayo.

Los cuadros 7.3 y 7.4 ofrecen la misma información distribuida por regímenes y sexo.

Altas iniciales y bajas definitivas con complemento por mínimo y relación con el total de altas y bajas (Cuadros 7.5 y 7.6).

Muestran, por clases y por regímenes, el número de altas y bajas con complemento por mínimo y el importe medio mensual de este complemento, el número y la pensión media del total de altas iniciales y bajas definitivas y la relación porcentual de las primeras sobre el total, tanto para el número como para el importe medio.

En el Cuadro 7.5 (por clases) se comprueba que es la pensión de Favor de Familiares la que tiene mayor porcentaje de altas iniciales de pensiones con complemento por mínimo sobre el total de altas de esa misma pensión (54,66%). Por el contrario, la pensión de Incapacidad Permanente es en la que menor peso tiene el número de altas de esta clase, siendo este porcentaje del 14,22%, muy inferior al resto.

En las bajas definitivas de pensiones con complemento por mínimo, igualmente es la pensión de Favor de Familiares la que presenta una participación de este tipo de bajas sobre el total de bajas más alto, situándose en un 51,15%. También es la pensión de Incapacidad Permanente la que ocupa el último lugar, con una participación del 11,91%.

El grado de participación del número de altas iniciales y bajas definitivas de pensiones con complemento por mínimo, sobre el total de altas y bajas, por regímenes se recoge en el cuadro 7.6.

La mayor participación de altas iniciales con complemento por mínimo se da en el Régimen Especial de Empleados de Hogar, con un 66,88%, seguido del Régimen Especial de Trabajadores Autónomos con un 29,49% de participación.

En el caso de las bajas definitivas con complemento por mínimo, la mayor participación de este tipo de bajas sobre el total de bajas corresponde al Régimen Especial de Empleados de Hogar (51,90%). El más bajo se recoge en el Régimen Especial de la Minería del Carbón (13,74%).

En el conjunto del Sistema, es superior el porcentaje de mínimos en las bajas definitivas que en las altas iniciales (29,12% y 21,03%, respectivamente).

Altas iniciales de pensiones contributivas del Sistema de la Seguridad Social, por clases y regímenes

Cuadro 7.1

Año 2013

Régimenes	I. Permanente			Jubilación			Viudedad			Orfandad			Favor de Familiares			TOTAL		
	Número	Importe	Pensión media	Número	Importe	Pensión media	Número	Importe	Pensión media	Número	Importe	Pensión media	Número	Importe	Pensión media	Número	Importe	Pensión media
General	59.822	60.151.430,91	1.005,51	237.689	338.606.729,70	1.424,58	96.030	66.500.349,32	692,50	20.667	6.721.615,81	325,23	3.575	1.331.039,34	372,32	417.783	473.311.165,08	1.132,91
Trab. Autónomos	14.719	10.517.231,70	714,53	69.411	60.050.968,17	865,15	27.494	13.107.238,80	476,73	4.704	1.191.167,46	253,22	776	246.511,19	317,67	117.104	85.113.117,32	726,82
Trab. del Mar	583	514.705,20	882,86	2.683	3.696.266,78	1.377,66	2.161	1.369.705,09	633,83	282	97.203,21	344,69	154	58.770,02	381,62	5.863	5.736.650,30	978,45
Minería del Carbón	58	89.707,56	1.546,68	1.582	3.655.950,18	2.310,97	1.165	1.102.653,55	946,48	139	71.149,67	511,87	49	32.587,62	665,05	2.993	4.952.048,58	1.654,54
Emp. de Hogar (*)	52	23.358,10	449,19	86	32.049,25	372,67	11	2.919,79	265,44	11	4.503,81	409,44				160	62.830,95	392,69
AT	3.756	3.970.513,02	1.057,11				860	744.282,75	865,45	542	210.107,19	387,65	20	11.163,85	558,19	5.178	4.936.066,81	953,28
EP	490	656.226,63	1.339,24				392	439.259,31	1.120,56	38	20.536,39	540,43	20	11.555,27	577,76	940	1.127.577,60	1.199,55
SOVI	1	392,20	392,20	2.753	1.051.940,05	382,11	1.397	536.186,54	383,81							4.151	1.588.518,79	382,68
Total Regímenes	79.481	75.923.565,32	955,24	314.204	407.093.904,13	1.295,64	129.510	83.802.595,15	647,07	26.383	8.316.283,54	315,21	4.594	1.691.627,29	368,23	554.172	576.827.975,43	1.040,88

Bajas definitivas de pensiones contributivas del Sistema de la Seguridad Social, por clases y regímenes

Cuadro 7.2

Año 2013

Régimenes	I. Permanente			Jubilación			Viudedad			Orfandad			Favor de Familiares			TOTAL		
	Número	Importe	Pensión media	Número	Importe	Pensión media	Número	Importe	Pensión media	Número	Importe	Pensión media	Número	Importe	Pensión media	Número	Importe	Pensión media
General	20.603	22.976.716,71	1.115,21	175.277	191.889.250,56	1.094,78	78.429	47.008.904,28	599,38	3.578	1.915.478,74	535,35	3.390	1.073.215,86	316,58	281.277	264.863.566,15	941,65
Trab. Autónomos	4.466	3.456.304,11	773,91	55.617	33.384.790,17	600,26	27.807	11.765.901,61	423,13	994	434.007,83	436,63	663	205.872,56	310,52	89.547	49.246.876,28	549,96
Trab. del Mar	254	247.525,85	974,51	3.125	3.076.144,62	984,37	2.285	1.291.794,78	565,34	111	58.051,86	522,99	137	43.975,78	320,99	5.912	4.717.492,89	797,95
Minería del Carbón	141	203.905,66	1.446,14	1.733	2.731.404,78	1.576,11	1.248	851.478,66	682,27	51	34.711,72	680,62	51	30.217,01	592,49	3.224	3.851.717,83	1.194,70
Emp. de Hogar (*)	115	64.939,65	564,69	3.867	1.950.792,67	504,47	430	129.408,29	300,95	36	18.800,06	522,22	22	6.320,31	287,29	4.470	2.170.260,98	485,52
AT	1.266	1.307.593,61	1.032,85	2.548	2.062.331,56	809,39	1.616	988.709,17	611,82	107	66.345,71	620,05	76	53.766,33	707,45	5.613	4.478.746,38	797,92
EP	177	248.182,12	1.402,16	789	1.273.347,79	1.613,88	893	673.309,45	753,99	32	19.950,75	623,46	17	13.871,53	815,97	1.908	2.228.661,64	1.168,06
SOVI	2.038	780.033,20	382,74	13.762	5.221.392,42	379,41	2.637	882.814,85	334,78							18.437	6.884.240,47	373,39
Total Regímenes	29.060	29.285.200,91	1.007,75	256.718	241.589.454,57	941,07	115.345	63.592.321,09	551,32	4.909	2.547.346,67	518,91	4.356	1.427.239,38	327,65	410.388	338.441.562,62	824,69

(*) A partir de junio de 2013, las pensiones del Régimen Especial de Empleados de Hogar figuran integradas en el Régimen General. Por tanto, los datos referidos a este Régimen Especial corresponden al periodo enero-mayo.

Altas iniciales de pensiones, por regímenes y sexo

Cuadro 7.3

Año 2013

Régimenes	Hombres			Mujeres			No consta			TOTAL		
	Número	Importe	Pensión media	Número	Importe	Pensión media	Número	Importe	Pensión media	Número	Importe	Pensión media
General	217.632	295.268.720,39	1.356,73	200.126	178.033.930,42	889,61	25	8.514,27	340,57	417.783	473.311.165,08	1.132,91
Trab. Autónomos	64.374	54.454.765,41	845,91	52.727	30.657.304,50	581,43	3	1.047,41	349,14	117.104	85.113.117,32	726,82
Trab. del Mar	3.123	4.022.716,22	1.288,09	2.740	1.713.934,08	625,52				5.863	5.736.650,30	978,45
Minería del Carbón	1.735	3.788.173,51	2.183,39	1.257	1.163.856,89	925,90	1	18,18		2.993	4.952.048,58	1.654,54
Emp. de Hogar (*)	30	10.618,32	353,94	128	51.334,32	401,05	2	878,31		160	62.830,95	392,69
AT	3.358	3.462.523,47	1.031,13	1.819	1.473.133,80	809,86	1	409,54		5.178	4.936.066,81	953,28
EP	431	596.316,36	1.383,56	509	531.261,24	1.043,74				940	1.127.577,60	1.199,55
SOVI	371	132.223,25	356,40	3.775	1.454.478,89	385,29	5	1.816,65	363,33	4.151	1.588.518,79	382,68
Total Sistema	291.054	361.736.056,93	1.242,85	263.081	215.079.234,14	817,54	37	12.684,36	342,82	554.172	576.827.975,43	1.040,88

Bajas definitivas de pensiones, por regímenes y sexo

Cuadro 7.4

Año 2013

Régimenes	Hombres			Mujeres			No consta			TOTAL		
	Número	Importe	Pensión media	Número	Importe	Pensión media	Número	Importe	Pensión media	Número	Importe	Pensión media
General	161.806	181.320.704,02	1.120,61	119.466	83.538.560,44	699,27	5	4.301,69	860,34	281.277	264.863.566,15	941,65
Trab. Autónomos	41.428	26.455.632,76	638,59	48.115	22.788.829,29	473,63	4	2.414,23	603,56	89.547	49.246.876,28	549,96
Trab. del Mar	3.351	3.273.732,10	976,94	2.561	1.443.760,79	563,75				5.912	4.717.492,89	797,95
Minería del Carbón	1.896	2.932.067,86	1.546,45	1.328	919.649,97	692,51				3.224	3.851.717,83	1.194,70
Emp. de Hogar (*)	507	168.875,92	333,09	3.963	2.001.385,06	505,02				4.470	2.170.260,98	485,52
AT	3.618	3.203.601,37	885,46	1.994	1.275.041,71	639,44	1	103,30		5.613	4.478.746,38	797,92
EP	949	1.496.101,57	1.576,50	959	732.560,07	763,88				1.908	2.228.661,64	1.168,06
SOVI	3.518	1.316.977,46	374,35	14.918	5.566.859,31	373,16	1	403,70	403,70	18.437	6.884.240,47	373,39
Total Sistema	217.073	220.167.693,06	1.014,26	193.304	118.266.646,64	611,82	11	7.222,92	656,63	410.388	338.441.562,62	824,69

(*) A partir de junio de 2013, las pensiones del Régimen Especial de Empleados de Hogar figuran integradas en el Régimen General. Por tanto, los datos referidos a este Régimen Especial corresponden al periodo enero-mayo.

Gráfico 7.1
Altas iniciales y bajas definitivas
de pensiones Año 2013



Gráfico 7.2
Altas iniciales y bajas definitivas
de pensiones Año 2013



Altas iniciales con complemento por mínimos y relación con el total de altas iniciales
Distribución por clases

Cuadro 7.5

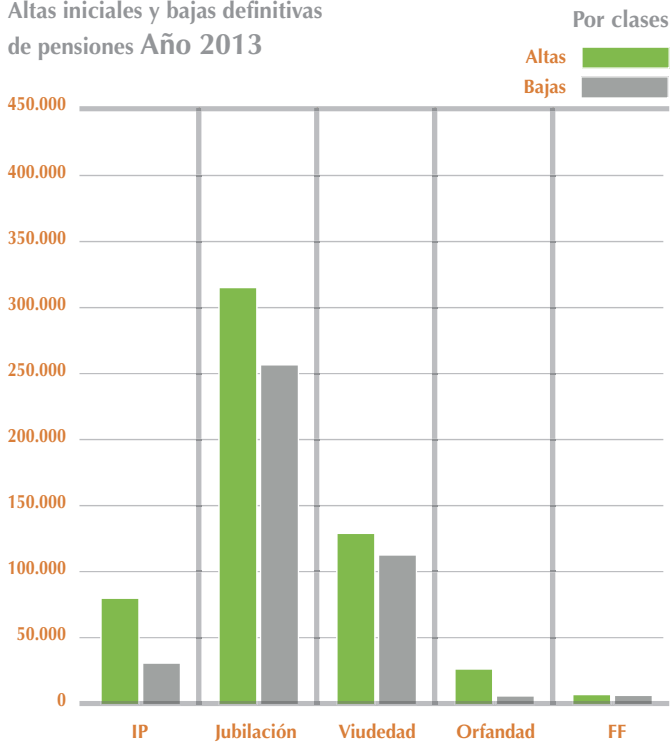
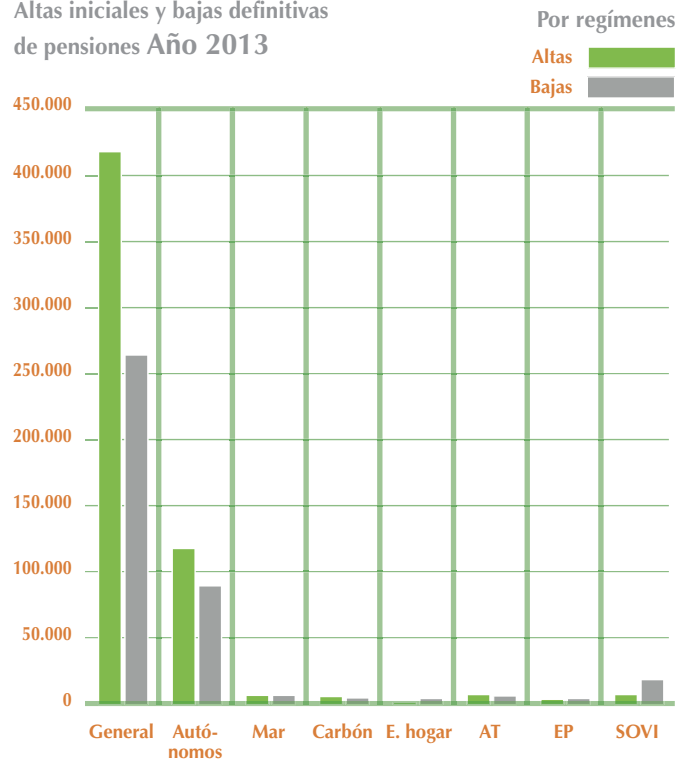
Año 2013

Clase de pensión	Complemento mínimo		Total		Complemento mínimo/total	
	Número	Importe medio	Número	Pensión media	% Número	% Importe medio
Incapacidad permanente	11.304	143,35	79.481	955,24	14,22	15,01
Jubilación	52.931	176,94	314.204	1.295,64	16,85	13,66
Viudedad	38.486	225,02	129.510	647,07	29,72	34,78
Orfandad	11.334	81,84	26.383	315,21	42,96	25,96
Favor de familiares	2.511	60,75	4.594	368,23	54,66	16,50
Total pensiones	116.566	177,81	554.172	1.040,88	21,03	17,08

Bajas definitivas con complemento por mínimos y relación con el total de bajas definitivas
Distribución por clases

Clase de pensión	Complemento mínimo		Total		Complemento mínimo/total	
	Número	Importe medio	Número	Pensión media	% Número	% Importe medio
Incapacidad permanente	3.460	144,52	29.060	1.007,75	11,91	14,34
Jubilación	66.854	211,94	256.718	941,07	26,04	22,52
Viudedad	44.378	278,54	115.345	551,32	38,47	50,52
Orfandad	2.600	204,01	4.909	518,91	52,96	39,32
Favor de familiares	2.228	86,45	4.356	327,65	51,15	26,38
Total pensiones	119.520	232,20	410.388	824,69	29,12	28,16

Altas iniciales con complemento por mínimos y relación con el total de altas iniciales
Distribución por regímenes

Cuadro 7.6

Año 2013

Regímenes	Complemento mínimo		Total		Complemento mínimo/total	
	Número	Importe medio	Número	Pensión media	% Número	% Importe medio
General	80.122	174,16	417.783	1.132,91	19,18	15,37
Trabajadores autónomos	34.537	186,59	117.104	726,82	29,49	25,67
Trabajadores del mar	1.312	167,58	5.863	978,45	22,38	17,13
Minería del carbón	107	147,40	2.993	1.654,54	3,58	8,91
Empleados de hogar (*)	107	304,95	160	392,69	66,88	77,66
Accidente de trabajo y enf. profesional	381	155,81	6.118	991,12	6,23	15,72
SOVI			4.151	382,68		
Total regímenes	116.566	177,81	554.172	1.040,88	21,03	17,08

Bajas definitivas con complemento por mínimos y relación con el total de bajas definitivas
Distribución por regímenes

Regímenes	Complemento mínimo		Total		Complemento mínimo/total	
	Número	Importe medio	Número	Pensión media	% Número	% Importe medio
General	73.950	223,54	281.277	941,65	26,29	23,74
Trabajadores autónomos	39.044	246,39	89.547	549,96	43,60	44,80
Trabajadores del mar	1.906	218,69	5.912	797,95	32,24	27,41
Minería del carbón	443	205,07	3.224	1.194,70	13,74	17,16
Empleados de hogar (*)	2.320	261,10	4.470	485,52	51,90	53,78
Accidente de trabajo y enf. profesional	1.857	262,99	7.521	891,82	24,69	29,49
SOVI			18.437	373,39		
Total regímenes	119.520	232,20	410.388	824,69	29,12	28,16

(*) A partir de junio de 2013, las pensiones del Régimen Especial de Empleados de Hogar figuran integradas en el Régimen General. Por tanto, los datos referidos a este Régimen Especial corresponden al período enero-mayo.

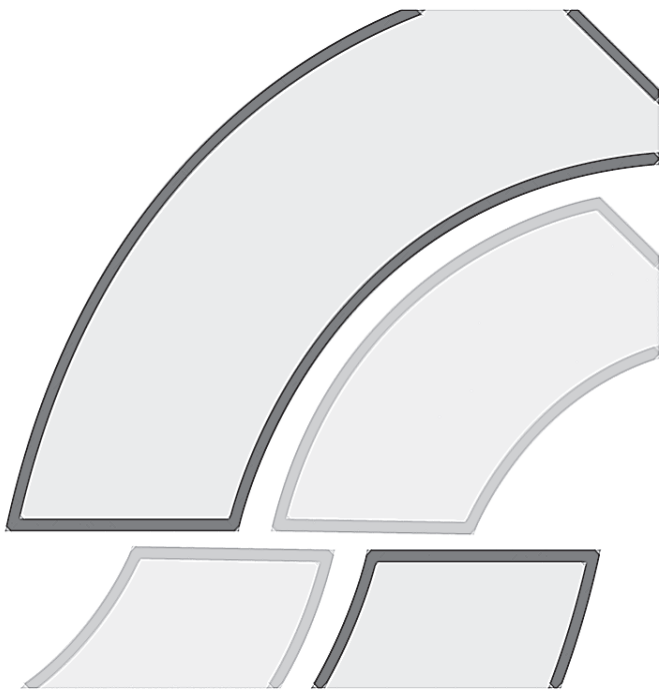

8

Series anuales



8. Series anuales

En este apartado se puede comprobar la evolución de pensiones en vigor, de la distribución de la Incapacidad Permanente por grados incapacidad, del número anual de altas iniciales y bajas definitivas, del número de estas altas y bajas con complemento por mínimo, y de la distribución del importe de las pensiones por conceptos, es decir, pensión inicial, revalorización y complemento por mínimos. Los datos se ofrecen desglosados por regímenes y clases de pensiones para el periodo 2004-2013.

Los dos últimos cuadros recogen datos sobre el número de pensiones con complemento por mínimo, para el total sistema, y la relación entre pensiones y pensionistas, también para el total sistema.

Las distintas series históricas ofrecidas en este informe reflejan las actuaciones normativas, o de otra índole, practicadas en el período que abarca la serie, entre las que pueden destacarse algunos hechos: por ejemplo, que por aplicación de la Ley 24/1997, se produce el cambio de denominación de las Pensiones de Incapacidad Permanente que pasan a denominarse de “Jubilación procedente de incapacidad” cuando sus titulares cumplen los 65 años. Por este motivo se produce en 1997 un descenso del 52,11% en el número de pensiones de incapacidad permanente, mientras que el aumento en las pensiones de jubilación es del 28,69.

Igualmente, en la pensión de Orfandad el proceso de sustitución de perceptores por beneficiarios produjo una variación del 22,63% en el año 1996 sobre 1995. Los mayores incrementos del periodo 1997-1999, 2002, 2012 y 2013 derivan de la ampliación progresiva de los límites de edad para ser beneficiario de esta prestación recogida en la ley 24/1997, R.D. 1465/2001 y Ley 27/2011.

Cabe señalar, finalmente, que los mayores incrementos de la nómina de viudedad en el periodo 2002-2004, derivan de la mejora de la protección por muerte y supervivencia prevista en los RRDD 1465/2001 y 1795/2003, con elevación del porcentaje aplicable a la base reguladora de estas pensiones en el año 2002, del 45% al 46%; del 46% al

48% en 2003 y del 48% al 52% en 2004 o, en los supuestos de cargas familiares y bajo determinadas condiciones de renta, del 45% al 70%.

En los cuadros 8.15, 8.17 y 8.18 se refleja claramente lo dispuesto en el RD 463/2003 por el que se reconoce el derecho a la pensión de incapacidad permanente total para la profesión habitual con el 75% a los trabajadores por cuenta propia de los Regímenes Especiales Agrario, de Trabajadores del Mar y de Trabajadores Autónomos.

Asimismo, en el cuadro 9.12 se aprecia el efecto de la entrada en vigor de la Ley 9/2005, de 6 de junio, que compatibiliza las pensiones del SOVI con las pensiones de Viudedad del Sistema de la Seguridad Social, situando las variaciones porcentuales de las pensiones de incapacidad permanente y jubilación en vigor en este régimen del año 2005 en 29,38% y 30,27%, respectivamente. Asimismo las altas SOVI (cuadro 9.34) experimentan un incremento del 410,00% para la incapacidad permanente y del 294,27% para la jubilación.

Por último, señalar que la integración del Régimen Especial Agrario de trabajadores por cuenta propia en el Régimen Especial de Trabajadores Autónomos (desde 01/01/2008) y la del Régimen Especial Agrario en el Régimen General (desde 1/1/2012), así como la integración progresiva del Régimen Especial de Empleados de Hogar en el Régimen General de la Seguridad Social (Ley 27/2011, de 1 de agosto), iniciada en el año 2012 y finalizada en mayo de 2013, queda reflejada en las series históricas de los regímenes afectados.

Por clases

con datos a 31 de diciembre de cada año

I. Permanente

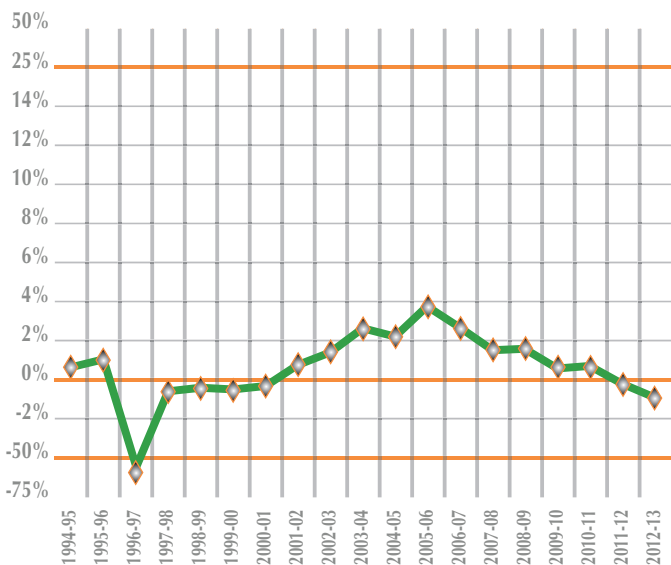

Jubilación

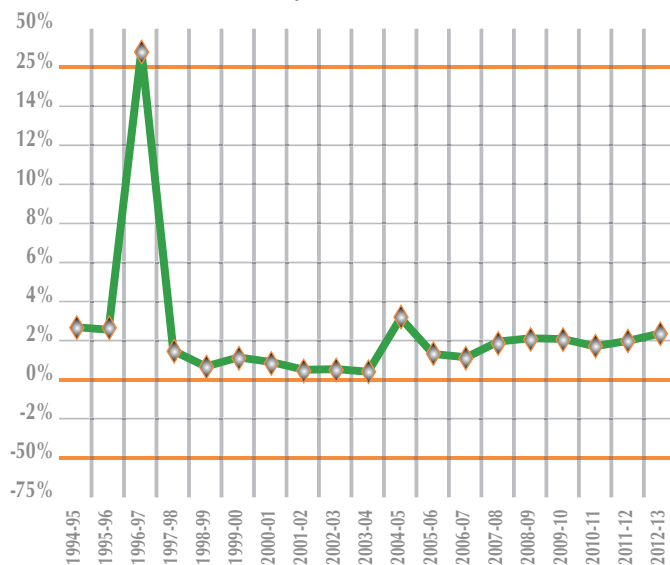

Viudedad

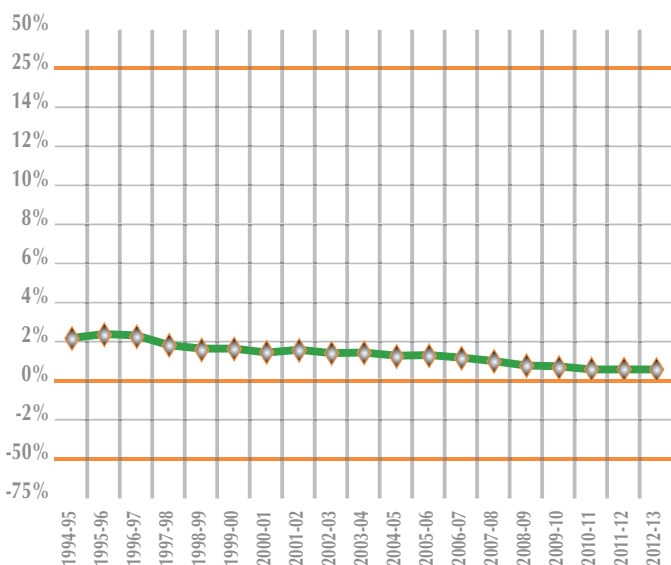

Orfandad

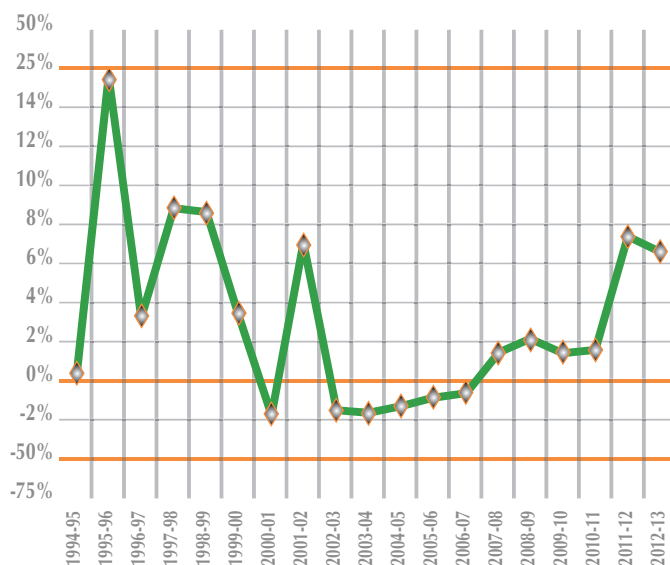

F. de Familiares

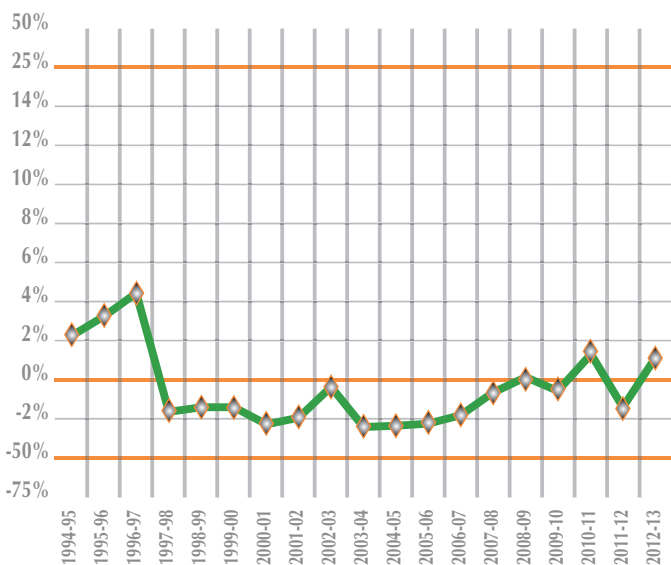

Total Pensiones

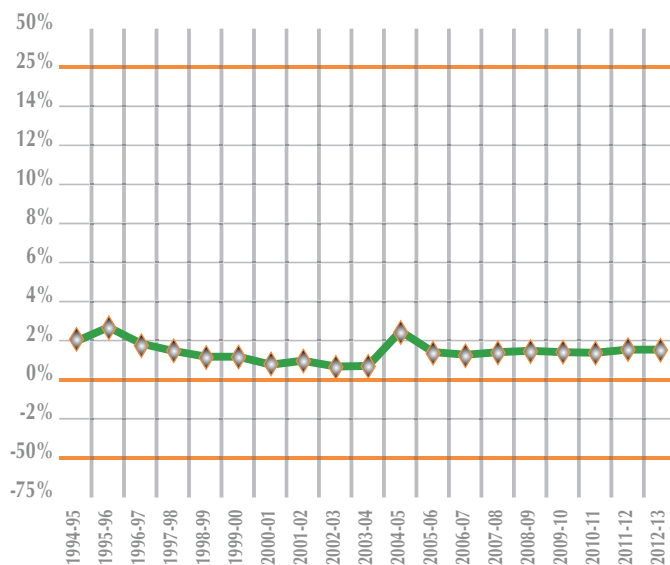

Evolución de las pensiones contributivas en vigor por clases
Periodo 1994 - 2013

Cuadro 8.1/1

con datos a 31 de diciembre de cada año

Años	Incapacidad Permanente			Jubilación			Viudedad		
	Número	Importe	Pensión media	Número	Importe	Pensión media	Número	Importe	Pensión media
1994	1.667.951	634.641,05	380,49	3.225.629	1.343.110,96	416,39	1.799.337	464.882,73	258,36
1995	1.677.379	677.061,13	403,64	3.313.602	1.471.120,49	443,96	1.837.241	501.690,51	273,07
1996	1.694.440	726.619,74	428,83	3.398.186	1.605.880,77	472,57	1.879.340	542.226,50	288,52
1997	811.485	383.224,61	472,25	4.372.974	2.094.205,79	478,90	1.920.188	571.878,20	297,82
1998	800.644	395.279,25	493,70	4.441.008	2.205.537,52	496,63	1.956.655	601.231,83	307,28
1999	796.426	410.139,84	514,98	4.475.348	2.299.097,61	513,72	1.992.332	630.582,05	316,50
2000	790.304	429.331,30	543,25	4.526.684	2.440.713,93	539,18	2.028.497	675.804,07	333,16
2001	788.153	455.542,91	577,99	4.571.096	2.601.694,02	569,16	2.058.491	722.367,49	350,92
2002	794.973	481.750,78	606,00	4.592.041	2.720.032,85	592,34	2.091.794	774.089,43	370,06
2003	806.689	517.269,47	641,23	4.617.033	2.886.915,54	625,28	2.121.893	844.403,64	397,95
2004	828.095	555.827,43	671,21	4.634.658	3.035.250,27	654,90	2.153.557	935.297,27	434,30
2005	845.667	594.238,07	702,69	4.777.953	3.290.482,82	688,68	2.183.358	993.210,59	454,90
2006	878.333	646.952,56	736,57	4.843.473	3.532.427,16	729,32	2.212.486	1.059.370,61	478,81
2007	902.484	691.067,06	765,74	4.900.756	3.776.633,33	770,62	2.240.408	1.121.541,62	500,60
2008	916.291	738.984,36	806,50	4.995.691	4.107.647,10	822,24	2.263.259	1.202.939,63	531,51
2009	930.831	778.347,47	836,19	5.097.112	4.396.515,20	862,55	2.282.687	1.270.354,01	556,52
2010	935.514	799.121,34	854,21	5.203.364	4.647.684,05	893,21	2.302.060	1.321.962,77	574,25
2011	941.490	822.169,00	873,26	5.296.851	4.892.885,04	923,73	2.319.896	1.366.019,95	588,83
2012	940.843	838.516,63	891,24	5.402.863	5.167.060,87	956,36	2.331.812	1.408.297,15	603,95
2013	932.045	848.774,32	910,66	5.523.066	5.459.256,75	988,45	2.345.930	1.454.221,02	619,89

Variación porcentual anual

Años	%	%	%	%	%	%	%	%	%
1994 - 1995	0,57	6,68	6,08	2,73	9,53	6,62	2,11	7,92	5,69
1995 - 1996	1,02	7,32	6,24	2,55	9,16	6,44	2,29	8,08	5,66
1996 - 1997	-52,11	-47,26	10,13	28,69	30,41	1,34	2,17	5,47	3,22
1997 - 1998	-1,34	3,15	4,54	1,56	5,32	3,70	1,90	5,13	3,17
1998 - 1999	-0,53	3,76	4,31	0,77	4,24	3,44	1,82	4,88	3,00
1999 - 2000	-0,77	4,68	5,49	1,15	6,16	4,96	1,82	7,17	5,26
2000 - 2001	-0,27	6,11	6,39	0,98	6,60	5,56	1,48	6,89	5,33
2001 - 2002	0,87	5,75	4,85	0,46	4,55	4,07	1,62	7,16	5,45
2002 - 2003	1,47	7,37	5,81	0,54	6,14	5,56	1,44	9,08	7,54
2003 - 2004	2,65	7,45	4,68	0,38	5,14	4,74	1,49	10,76	9,14
2004 - 2005	2,12	6,91	4,69	3,09	8,41	5,16	1,38	6,19	4,74
2005 - 2006	3,86	8,87	4,82	1,37	7,35	5,90	1,33	6,66	5,26
2006 - 2007	2,75	6,82	3,96	1,18	6,91	5,66	1,26	5,87	4,55
2007 - 2008	1,53	6,93	5,32	1,94	8,76	6,70	1,02	7,26	6,17
2008 - 2009	1,59	5,33	3,68	2,03	7,03	4,90	0,86	5,60	4,71
2009 - 2010	0,50	2,67	2,16	2,08	5,71	3,55	0,85	4,06	3,19
2010 - 2011	0,64	2,88	2,23	1,80	5,28	3,42	0,77	3,33	2,54
2011 - 2012	-0,07	1,99	2,06	2,00	5,60	3,53	0,51	3,09	2,57
2012 - 2013	-0,94	1,22	2,18	2,22	5,65	3,36	0,61	3,26	2,64

Importe en miles de €

Evolución de las pensiones contributivas en vigor por clases
Periodo 1994 - 2013

Cuadro 8.1/2

con datos a 31 de diciembre de cada año

Años	Orfandad			Favor de Familiares			TOTAL		
	Número	Importe	Pensión media	Número	Importe	Pensión media	Número	Importe	Pensión media
1994	168.251	33.056,98	196,47	41.915	8.113,23	193,56	6.903.083	2.483.804,95	359,81
1995	168.659	34.592,99	205,11	42.797	8.719,28	203,74	7.039.678	2.693.184,40	382,57
1996	206.833	36.119,11	174,63	44.194	9.260,62	209,54	7.222.993	2.920.106,76	404,28
1997	213.496	38.727,38	181,40	46.089	10.048,96	218,03	7.364.232	3.098.084,93	420,69
1998	232.625	43.301,21	186,14	45.270	10.235,28	226,09	7.476.202	3.255.585,10	435,46
1999	253.065	48.210,92	190,51	44.610	10.473,30	234,77	7.561.781	3.398.503,72	449,43
2000	259.926	52.125,13	200,54	43.981	10.958,50	249,16	7.649.392	3.608.932,93	471,79
2001	254.962	54.196,91	212,57	42.977	11.421,93	265,77	7.715.679	3.845.223,27	498,36
2002	272.885	60.135,73	220,37	42.112	11.815,15	280,56	7.793.805	4.047.823,94	519,36
2003	268.559	62.924,81	234,31	41.576	12.587,05	302,75	7.855.750	4.324.100,51	550,44
2004	263.883	66.567,68	252,26	40.502	13.420,57	331,36	7.920.695	4.606.363,21	581,56
2005	260.720	70.749,06	271,36	39.570	14.038,99	354,79	8.107.268	4.962.719,53	612,13
2006	258.387	74.393,81	287,92	38.700	14.693,95	379,69	8.231.379	5.327.838,09	647,26
2007	256.966	77.826,13	302,87	37.932	15.286,18	402,99	8.338.546	5.682.354,33	681,46
2008	261.012	85.179,59	326,34	37.674	16.279,20	432,11	8.473.927	6.151.029,88	725,88
2009	266.436	90.982,01	341,48	37.810	17.002,72	449,69	8.614.876	6.553.201,41	760,68
2010	270.488	95.063,44	351,45	37.628	17.414,51	462,81	8.749.054	6.881.246,12	786,51
2011	275.077	99.264,46	360,86	38.121	18.080,44	474,29	8.871.435	7.198.418,89	811,42
2012	295.221	107.862,45	365,36	37.609	18.391,72	489,02	9.008.348	7.540.128,82	837,02
2013	315.546	116.640,61	369,65	38.030	19.179,87	504,34	9.154.617	7.898.072,57	862,74

Variación porcentual anual

Años	%	%	%	%	%	%	%	%	%
1994 - 1995	0,24	4,65	4,39	2,10	7,47	5,26	1,98	8,43	6,33
1995 - 1996	22,63	4,41	-14,86	3,26	6,21	2,85	2,60	8,43	5,67
1996 - 1997	3,22	7,22	3,88	4,29	8,51	4,05	1,96	6,09	4,06
1997 - 1998	8,96	11,81	2,62	-1,78	1,85	3,70	1,52	5,08	3,51
1998 - 1999	8,79	11,34	2,35	-1,46	2,33	3,84	1,14	4,39	3,21
1999 - 2000	2,71	8,12	5,27	-1,41	4,63	6,13	1,16	6,19	4,98
2000 - 2001	-1,91	3,97	6,00	-2,28	4,23	6,66	0,87	6,55	5,63
2001 - 2002	7,03	10,96	3,67	-2,01	3,44	5,57	1,01	5,27	4,21
2002 - 2003	-1,59	4,64	6,32	-1,27	6,53	7,91	0,79	6,83	5,98
2003 - 2004	-1,74	5,79	7,66	-2,58	6,62	9,45	0,83	6,53	5,65
2004 - 2005	-1,20	6,28	7,57	-2,30	4,61	7,07	2,36	7,74	5,26
2005 - 2006	-0,89	5,15	6,10	-2,20	4,67	7,02	1,53	7,36	5,74
2006 - 2007	-0,55	4,61	5,19	-1,98	4,03	6,14	1,30	6,65	5,28
2007 - 2008	1,57	9,45	7,75	-0,68	6,50	7,23	1,62	8,25	6,52
2008 - 2009	2,08	6,81	4,64	0,36	4,44	4,07	1,66	6,54	4,80
2009 - 2010	1,52	4,49	2,92	-0,48	2,42	2,92	1,56	5,01	3,40
2010 - 2011	1,70	4,42	2,68	1,31	3,82	2,48	1,40	4,61	3,17
2011 - 2012	7,32	8,66	1,25	-1,34	1,72	3,11	1,54	4,75	3,16
2012 - 2013	6,88	8,14	1,17	1,12	4,29	3,13	1,62	4,75	3,07

Importe en miles de €

Total Sistema

con datos a 31 de diciembre de cada año

Años	I. Permanente		Jubilación		Viudedad		Orfandad		F. de Familiares		TOTAL	
	Número	%	Número	%	Número	%	Número	%	Número	%	Número	%
2004	828.095	2,65	4.634.658	0,38	2.153.557	1,49	263.883	-1,74	40.502	-2,58	7.920.695	0,83
2005	845.667	2,12	4.777.953	3,09	2.183.358	1,38	260.720	-1,20	39.570	-2,30	8.107.268	2,36
2006	878.333	3,86	4.843.473	1,37	2.212.486	1,33	258.387	-0,89	38.700	-2,20	8.231.379	1,53
2007	902.484	2,75	4.900.756	1,18	2.240.408	1,26	256.966	-0,55	37.932	-1,98	8.338.546	1,30
2008	916.291	1,53	4.995.691	1,94	2.263.259	1,02	261.012	1,57	37.674	-0,68	8.473.927	1,62
2009	930.831	1,59	5.097.112	2,03	2.282.687	0,86	266.436	2,08	37.810	0,36	8.614.876	1,66
2010	935.514	0,50	5.203.364	2,08	2.302.060	0,85	270.488	1,52	37.628	-0,48	8.749.054	1,56
2011	941.490	0,64	5.296.851	1,80	2.319.896	0,77	275.077	1,70	38.121	1,31	8.871.435	1,40
2012	940.843	-0,07	5.402.863	2,00	2.331.812	0,51	295.221	7,32	37.609	-1,34	9.008.348	1,54
2013	932.045	-0,94	5.523.066	2,22	2.345.930	0,61	315.546	6,88	38.030	1,12	9.154.617	1,62

Cuadro 8.3

Régimen General

con datos a 31 de diciembre de cada año

Años	I. Permanente		Jubilación		Viudedad		Orfandad		F. de Familiares		TOTAL	
	Número	%	Número	%	Número	%	Número	%	Número	%	Número	%
2004	487.411	4,03	2.542.865	1,56	1.268.194	2,37	161.937	-1,80	25.546	-3,81	4.485.953	1,89
2005	498.121	2,20	2.601.930	2,32	1.297.542	2,31	159.729	-1,36	24.610	-3,66	4.581.932	2,14
2006	526.165	5,63	2.662.195	2,32	1.326.382	2,22	158.362	-0,86	23.734	-3,56	4.696.838	2,51
2007	549.664	4,47	2.720.658	2,20	1.354.731	2,14	157.621	-0,47	23.054	-2,87	4.805.728	2,32
2008	565.331	2,85	2.803.704	3,05	1.379.833	1,85	160.738	1,98	22.699	-1,54	4.932.305	2,63
2009	581.275	2,82	2.893.521	3,20	1.403.320	1,70	165.208	2,78	22.688	-0,05	5.066.012	2,71
2010	590.794	1,64	2.986.106	3,20	1.426.617	1,66	168.695	2,11	22.361	-1,44	5.194.573	2,54
2011	600.909	1,71	3.074.032	2,94	1.449.105	1,58	172.730	2,39	22.548	0,84	5.319.324	2,40
2012	670.284	11,55	3.524.023	14,64	1.660.982	14,62	213.092	23,37	25.610	13,58	6.093.991	14,56
2013	679.058	1,31	3.777.590	7,20	1.688.040	1,63	231.710	8,74	26.542	3,64	6.402.940	5,07

Cuadro 8.4

R. E. de Trabajadores Autónomos

con datos a 31 de diciembre de cada año

Años	I. Permanente		Jubilación		Viudedad		Orfandad		F. de Familiares		TOTAL	
	Número	%	Número	%	Número	%	Número	%	Número	%	Número	%
2004	88.012	5,07	574.858	1,58	259.025	2,70	32.467	-0,02	2.451	-0,85	956.813	2,13
2005	90.055	2,32	592.876	3,13	265.216	2,39	32.337	-0,40	2.440	-0,45	982.924	2,73
2006	95.368	5,90	608.787	2,68	271.131	2,23	32.491	0,48	2.471	1,27	1.010.248	2,78
2007	99.331	4,16	625.489	2,74	277.071	2,19	32.544	0,16	2.411	-2,43	1.036.846	2,63
2008	129.777	30,65	1.149.975	83,85	481.057	73,62	52.128	60,18	8.446	250,31	1.821.383	75,67
2009	130.617	0,65	1.163.317	1,16	482.063	0,21	53.017	1,71	8.592	1,73	1.837.606	0,89
2010	130.537	-0,06	1.177.849	1,25	482.914	0,18	53.805	1,49	8.731	1,62	1.853.836	0,88
2011	130.618	0,06	1.190.837	1,10	483.337	0,09	54.483	1,26	8.938	2,37	1.868.213	0,78
2012	129.187	-1,10	1.205.468	1,23	482.351	-0,20	57.951	6,37	8.832	-1,19	1.883.789	0,83
2013	126.625	-1,98	1.232.836	2,27	482.103	-0,05	61.451	6,04	9.000	1,90	1.912.015	1,50

% = Variación porcentual interanual.

R. E. Agrario(*)

con datos a 31 de diciembre de cada año

Años	I. Permanente		Jubilación		Viudedad		Orfandad		F. de Familiares		TOTAL	
	Número	%	Número	%	Número	%	Número	%	Número	%	Número	%
2004	67.033	0,89	357.311	-1,38	210.288	-0,37	24.357	-2,13	3.222	-0,56	662.211	-0,86
2005	65.780	-1,87	357.723	0,12	208.880	-0,67	24.161	-0,80	3.206	-0,50	659.750	-0,37
2006	66.997	1,85	354.375	-0,94	207.355	-0,73	23.876	-1,18	3.139	-2,09	655.742	-0,61
2007	67.385	0,58	351.091	-0,93	205.624	-0,83	23.712	-0,69	3.123	-0,51	650.935	-0,73
2008	67.230	-0,23	350.886	-0,06	203.578	-1,00	23.886	0,73	3.144	0,67	648.724	-0,34
2009	66.812	-0,62	349.813	-0,31	200.910	-1,31	24.116	0,96	3.183	1,24	644.834	-0,60
2010	65.499	-1,97	349.190	-0,18	198.390	-1,25	24.258	0,59	3.209	0,82	640.546	-0,66
2011	64.548	-1,45	346.831	-0,68	195.680	-1,37	24.497	0,99	3.321	3,49	634.877	-0,89
2012												
2013												

(*) Con motivo de la entrada en vigor de la Ley 28/2011, de 22 de septiembre, el Régimen Especial Agrario queda integrado en el Régimen General

Cuadro 8.6

R. E. Agrario Cuenta Propia()**

con datos a 31 de diciembre de cada año

Años	I. Permanente		Jubilación		Viudedad		Orfandad		F. de Familiares		TOTAL	
	Número	%	Número	%	Número	%	Número	%	Número	%	Número	%
2004	35.317	-2,65	557.816	-3,07	209.225	-0,78	18.487	-0,18	5.635	1,40	826.480	-2,39
2005	32.864	-6,95	543.932	-2,49	207.057	-1,04	18.575	0,48	5.757	2,17	808.185	-2,21
2006	31.458	-4,28	529.600	-2,63	204.734	-1,12	18.605	0,16	5.875	2,05	790.272	-2,22
2007	30.008	-4,61	514.499	-2,85	201.984	-1,34	18.606	0,01	5.911	0,61	771.008	-2,44
2008												
2009												
2010												
2011												
2012												
2013												

(**) Con motivo de la entrada en vigor de la Ley 18/2007, de 4 de julio, los trabajadores por cuenta propia del Rég. Especial Agrario quedan integrados en el Rég. Esp. de Trab. Autónomos

Cuadro 8.7

R. E. de Trabajadores del Mar

con datos a 31 de diciembre de cada año

Años	I. Permanente		Jubilación		Viudedad		Orfandad		F. de Familiares		TOTAL	
	Número	%	Número	%	Número	%	Número	%	Número	%	Número	%
2004	9.777	0,08	69.902	-0,28	44.408	0,91	5.381	-3,69	925	-2,63	130.393	-0,02
2005	9.576	-2,06	70.334	0,62	44.771	0,82	5.287	-1,75	918	-0,76	130.886	0,38
2006	9.583	0,07	70.509	0,25	45.172	0,90	5.136	-2,86	893	-2,72	131.293	0,31
2007	9.537	-0,48	70.412	-0,14	45.419	0,55	4.986	-2,92	904	1,23	131.258	-0,03
2008	9.390	-1,54	70.786	0,53	45.552	0,29	4.949	-0,74	910	0,66	131.587	0,25
2009	9.180	-2,24	70.812	0,04	45.584	0,07	4.922	-0,55	908	-0,22	131.406	-0,14
2010	8.932	-2,70	71.228	0,59	45.517	-0,15	4.864	-1,18	923	1,65	131.464	0,04
2011	8.676	-2,87	71.522	0,41	45.553	0,08	4.815	-1,01	930	0,76	131.496	0,02
2012	8.490	-2,14	71.609	0,12	45.358	-0,43	4.998	3,80	937	0,75	131.392	-0,08
2013	8.235	-3,00	71.765	0,22	45.226	-0,29	5.154	3,12	947	1,07	131.327	-0,05

% = Variación porcentual interanual.

R. E. de la Minería del Carbón

con datos a 31 de diciembre de cada año

Años	I. Permanente		Jubilación		Viudedad		Orfandad		F. de Familiares		TOTAL	
	Número	%	Número	%	Número	%	Número	%	Número	%	Número	%
2004	5.127	-3,14	40.209	-1,36	23.679	0,59	2.361	-2,84	515	-4,28	71.891	-0,92
2005	4.979	-2,89	39.731	-1,19	23.735	0,24	2.303	-2,46	512	-0,58	71.260	-0,88
2006	4.833	-2,93	39.416	-0,79	23.845	0,46	2.193	-4,78	516	0,78	70.803	-0,64
2007	4.342	-10,16	39.370	-0,12	23.889	0,18	2.125	-3,10	515	-0,19	70.241	-0,79
2008	4.163	-4,12	38.731	-1,62	23.800	-0,37	2.074	-2,40	510	-0,97	69.278	-1,37
2009	3.976	-4,49	38.210	-1,35	23.764	-0,15	2.012	-2,99	502	-1,57	68.464	-1,17
2010	3.800	-4,43	37.950	-0,68	23.794	0,13	2.035	1,14	495	-1,39	68.074	-0,57
2011	3.613	-4,92	37.888	-0,16	23.853	0,25	2.019	-0,79	492	-0,61	67.865	-0,31
2012	3.531	-2,27	37.577	-0,82	23.809	-0,18	2.058	1,93	503	2,24	67.478	-0,57
2013	3.407	-3,51	37.484	-0,25	23.709	-0,42	2.139	3,94	501	-0,40	67.240	-0,35

Cuadro 8.9

R. E. de Empleados de Hogar(*)

con datos a 31 de diciembre de cada año

Años	I. Permanente		Jubilación		Viudedad		Orfandad		F. de Familiares		TOTAL	
	Número	%	Número	%	Número	%	Número	%	Número	%	Número	%
2004	15.817	-3,11	170.175	-1,45	9.021	2,59	1.647	2,87	521	5,04	197.181	-1,36
2005	14.858	-6,06	168.233	-1,14	9.238	2,41	1.711	3,89	521	0,00	194.561	-1,33
2006	14.690	-1,13	165.648	-1,54	9.464	2,45	1.757	2,69	536	2,88	192.095	-1,27
2007	14.406	-1,93	163.114	-1,53	9.662	2,09	1.824	3,81	538	0,37	189.544	-1,33
2008	13.759	-4,49	161.056	-1,26	9.836	1,80	1.955	7,18	559	3,90	187.165	-1,26
2009	13.204	-4,03	158.940	-1,31	10.000	1,67	2.129	8,90	581	3,94	184.854	-1,23
2010	12.581	-4,72	156.897	-1,29	10.140	1,40	2.266	6,43	617	6,20	182.501	-1,27
2011	12.119	-3,67	154.674	-1,42	10.207	0,66	2.392	5,56	665	7,78	180.057	-1,34
2012	11.241	-7,24	150.579	-2,65	9.936	-2,66	2.488	4,01	628	-5,56	174.872	-2,88
2013												

(*) A partir de junio de 2013, las pensiones del Régimen Especial de Empleados de Hogar figuran integradas en el Régimen General

Cuadro 8.10

Accidentes de Trabajo

con datos a 31 de diciembre de cada año

Años	I. Permanente		Jubilación		Viudedad		Orfandad		F. de Familiares		TOTAL	
	Número	%	Número	%	Número	%	Número	%	Número	%	Número	%
2004	77.162	3,07	42.367	-0,09	63.035	0,10	16.011	-5,13	1.449	-5,11	200.024	0,69
2005	78.576	1,83	43.150	1,85	63.054	0,03	15.383	-3,92	1.375	-5,11	201.538	0,76
2006	80.705	2,71	43.398	0,57	63.054	0,00	14.744	-4,15	1.294	-5,89	203.195	0,82
2007	82.241	1,90	43.985	1,35	62.991	-0,10	14.330	-2,81	1.238	-4,33	204.785	0,78
2008	83.885	2,00	44.820	1,90	62.815	-0,28	14.069	-1,82	1.183	-4,44	206.772	0,97
2009	85.727	2,20	45.595	1,73	62.392	-0,67	13.806	-1,87	1.132	-4,31	208.652	0,91
2010	85.936	0,24	46.799	2,64	62.016	-0,60	13.345	-3,34	1.067	-5,74	209.163	0,24
2011	86.093	0,18	47.632	1,78	61.485	-0,86	12.916	-3,21	1.005	-5,81	209.131	-0,02
2012	85.704	-0,45	48.368	1,55	60.723	-1,24	13.407	3,80	882	-12,24	209.084	-0,02
2013	84.703	-1,17	49.455	2,25	60.042	-1,12	13.850	3,30	820	-7,03	208.870	-0,10

% = Variación porcentual interanual.

Enfermedades Profesionales

con datos a 31 de diciembre de cada año

Años	I. Permanente		Jubilación		Viudedad		Orfandad		F. de Familiares		TOTAL	
	Número	%	Número	%	Número	%	Número	%	Número	%	Número	%
2004	13.857	2,45	12.198	-0,59	17.039	-1,00	1.235	-3,89	238	0,00	44.567	0,08
2005	13.879	0,16	12.266	0,56	16.859	-1,06	1.234	-0,08	231	-2,94	44.469	-0,22
2006	14.052	1,25	12.126	-1,14	16.677	-1,08	1.223	-0,89	242	4,76	44.320	-0,34
2007	13.822	-1,64	12.142	0,13	16.544	-0,80	1.218	-0,41	238	-1,65	43.964	-0,80
2008	13.683	-1,01	12.164	0,18	16.297	-1,49	1.213	-0,41	223	-6,30	43.580	-0,87
2009	13.594	-0,65	12.012	-1,25	16.162	-0,83	1.226	1,07	224	0,45	43.218	-0,83
2010	13.372	-1,63	12.022	0,08	15.822	-2,10	1.220	-0,49	225	0,45	42.661	-1,29
2011	13.248	-0,93	11.874	-1,23	15.443	-2,40	1.225	0,41	222	-1,33	42.012	-1,52
2012	13.067	-1,37	11.676	-1,67	14.922	-3,37	1.227	0,16	217	-2,25	41.109	-2,15
2013	12.710	-2,73	11.569	-0,92	14.477	-2,98	1.242	1,22	220	1,38	40.218	-2,17

Cuadro 8.12

SOVI

con datos a 31 de diciembre de cada año

Años	I. Permanente		Jubilación		Viudedad		TOTAL	
	Número	%	Número	%	Número	%	Número	%
2004	28.582	-10,40	266.957	-1,56	49.643	-5,25	345.182	-2,90
2005	36.979	29,38	347.778	30,27	47.006	-5,31	431.763	25,08
2006	34.482	-6,75	357.419	2,77	44.672	-4,97	436.573	1,11
2007	31.748	-7,93	359.996	0,72	42.493	-4,88	434.237	-0,54
2008	29.073	-8,43	363.569	0,99	40.491	-4,71	433.133	-0,25
2009	26.446	-9,04	364.892	0,36	38.492	-4,94	429.830	-0,76
2010	24.063	-9,01	365.323	0,12	36.850	-4,27	426.236	-0,84
2011	21.666	-9,96	361.561	-1,03	35.233	-4,39	418.460	-1,82
2012	19.339	-10,74	353.563	-2,21	33.731	-4,26	406.633	-2,83
2013	17.307	-10,51	342.367	-3,17	32.333	-4,14	392.007	-3,60

% = Variación porcentual interanual.

Evolución del número de pensiones en vigor en términos de variación interanual

Periodo 2004 - 2013

Gráfico 8.2

Por regímenes

con datos a 31 de diciembre de cada año

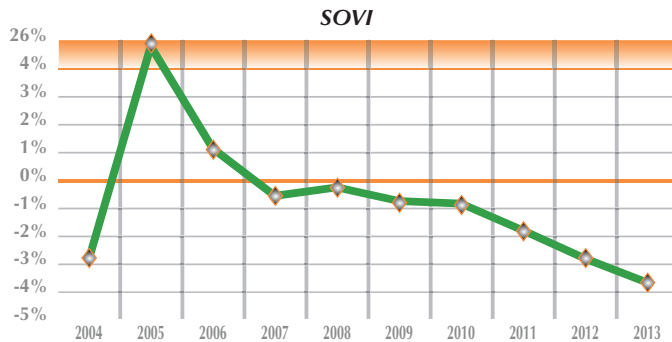
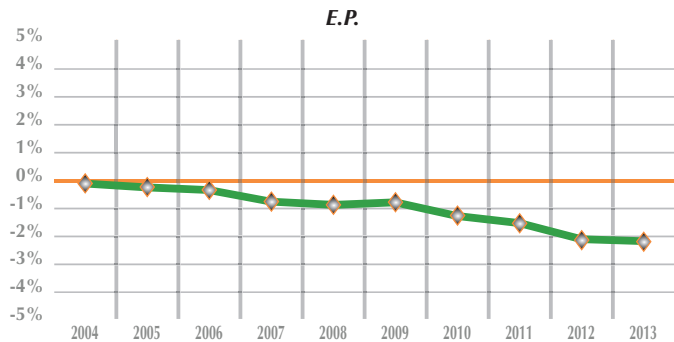
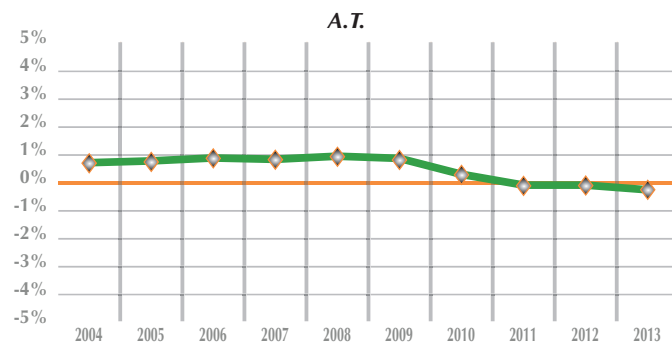
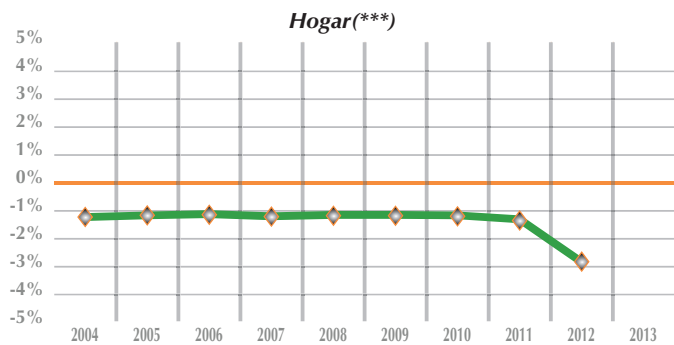
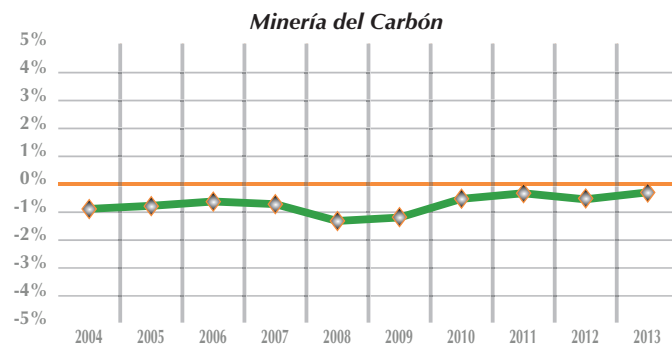
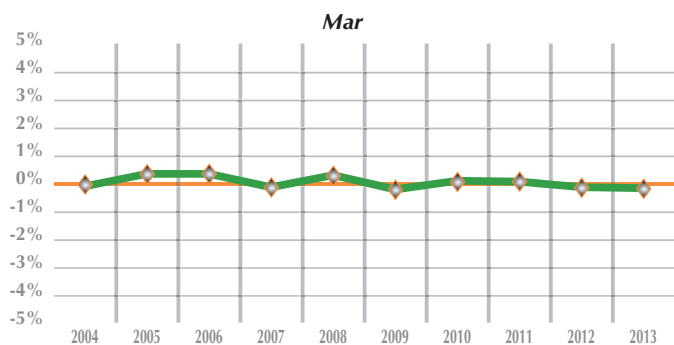
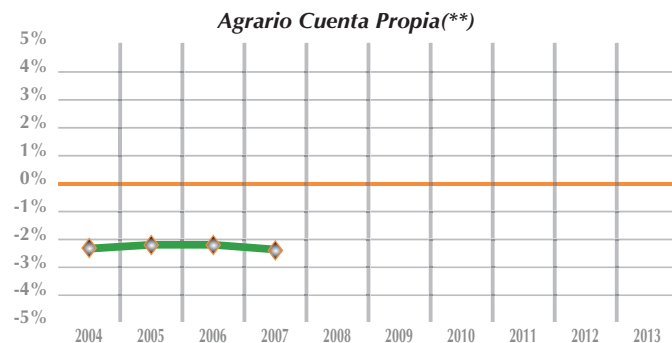
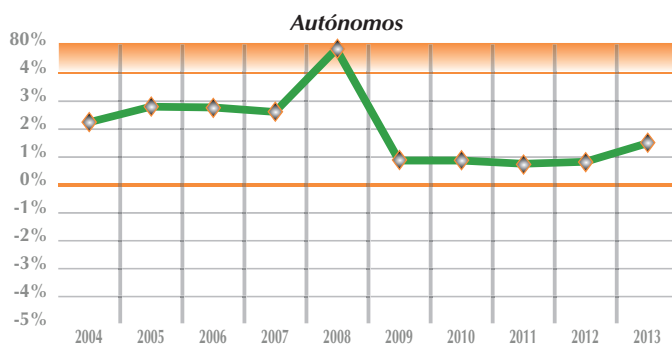
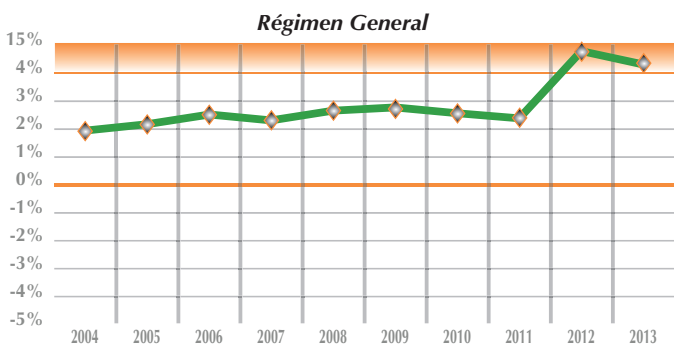

(*) Con motivo de la entrada en vigor de la Ley 28/2011, de 22 de septiembre, el Régimen Especial Agrario queda integrado en el Régimen General
 (**) Con motivo de la entrada en vigor de la Ley 18/2007, de 4 de julio, los trabajadores por cuenta propia del Rég. Especial Agrario quedan integrados en el Rég. Esp. de Trab. Autónomos
 (***) A partir de junio de 2013, las pensiones del Régimen Especial de Empleados de Hogar figuran integradas en el Régimen General

Total Sistema

con datos a 31 de diciembre de cada año

Años	Gran Invalidez		I.P. Absoluta		I.P. Total 55%		I.P. Total 75%		I.P. Parcial A.T.		Invalidez SOVI		TOTAL	
	Número	%	Número	%	Número	%	Número	%	Número	%	Número	%	Número	%
2004	28.518	4,91	327.026	3,10	266.642	0,82	175.220	7,13	2.107	-11,40	28.582	-10,40	828.095	2,65
2005	29.101	2,04	328.773	0,53	268.829	0,82	180.242	2,87	1.743	-17,28	36.979	29,38	845.667	2,12
2006	30.172	3,68	340.910	3,69	278.882	3,74	192.373	6,73	1.514	-13,14	34.482	-6,75	878.333	3,86
2007	31.347	3,89	349.869	2,63	287.290	3,01	200.966	4,47	1.264	-16,51	31.748	-7,93	902.484	2,75
2008	32.085	2,35	355.440	1,59	291.122	1,33	207.528	3,27	1.043	-17,48	29.073	-8,43	916.291	1,53
2009	32.579	1,54	360.291	1,36	297.281	2,12	213.430	2,84	804	-22,91	26.446	-9,04	930.831	1,59
2010	32.767	0,58	361.207	0,25	300.898	1,22	215.799	1,11	593	-26,24	24.063	-9,01	935.327	0,48
2011	33.128	1,10	362.839	0,45	302.150	0,42	221.290	2,54	417	-29,68	21.666	-9,96	941.490	0,66
2012	32.901	-0,69	361.149	-0,47	301.439	-0,24	225.722	2,00	293	-29,74	19.339	-10,74	940.843	-0,07
2013	32.502	-1,21	356.025	-1,42	298.258	-1,06	227.792	0,92	161	-45,05	17.307	-10,51	932.045	-0,94

Cuadro 8.14

Régimen General

con datos a 31 de diciembre de cada año

Años	Gran Invalidez		I.P. Absoluta		I.P. Total 55%		I.P. Total 75%		TOTAL	
	Número	%	Número	%	Número	%	Número	%	Número	%
2004	18.284	6,42	227.060	4,07	126.979	2,72	115.088	5,07	487.411	4,03
2005	18.893	3,33	231.048	1,76	131.679	3,70	116.501	1,23	498.121	2,20
2006	19.734	4,45	242.385	4,91	141.410	7,39	122.636	5,27	526.165	5,63
2007	20.736	5,08	251.667	3,83	149.829	5,95	127.432	3,91	549.664	4,47
2008	21.455	3,47	257.958	2,50	154.981	3,44	130.937	2,75	565.331	2,85
2009	21.826	1,73	263.948	2,32	161.251	4,05	134.250	2,53	581.275	2,82
2010	22.064	1,09	266.708	1,05	165.941	2,91	136.081	1,36	590.794	1,64
2011	22.478	1,88	269.555	1,07	168.939	1,81	139.937	2,83	600.909	1,71
2012	24.061	7,04	292.619	8,56	191.458	13,33	162.146	15,87	670.284	11,55
2013	24.148	0,36	293.864	0,43	193.592	1,11	167.454	3,27	679.058	1,31

Cuadro 8.15

R.E. de Trabajadores Autónomos

con datos a 31 de diciembre de cada año

Años	Gran Invalidez		I.P. Absoluta		I.P. Total 55%		I.P. Total 75%		TOTAL	
	Número	%	Número	%	Número	%	Número	%	Número	%
2004	3.478	5,23	37.597	4,37	41.311	-1,66	5.626	131,52	88.012	5,07
2005	3.550	2,07	37.954	0,95	39.654	-4,01	8.897	58,14	90.055	2,32
2006	3.688	3,89	39.641	4,44	39.351	-0,76	12.688	42,61	95.368	5,90
2007	3.819	3,55	40.881	3,13	39.035	-0,80	15.596	22,92	99.331	4,16
2008	4.675	22,41	51.605	26,23	49.834	27,66	23.663	51,72	129.777	30,65
2009	4.777	2,18	51.423	-0,35	48.058	-3,56	26.359	11,39	130.617	0,65
2010	4.788	0,23	50.966	-0,89	46.789	-2,64	27.994	6,20	130.537	-0,06
2011	4.812	0,50	50.657	-0,61	45.356	-3,06	29.793	6,43	130.618	0,06
2012	4.729	-1,72	49.560	-2,17	43.938	-3,13	30.960	3,92	129.187	-1,10
2013	4.678	-1,08	48.015	-3,12	42.269	-3,80	31.663	2,27	126.625	-1,98

% = Variación porcentual interanual.

R. E. Agrario(*)

con datos a 31 de diciembre de cada año

Años	Gran Invalidez		I.P. Absoluta		I.P. Total 55%		I.P. Total 75%		TOTAL	
	Número	%	Número	%	Número	%	Número	%	Número	%
2004	1.776	2,07	25.739	-0,60	18.122	1,47	21.396	2,15	67.033	0,89
2005	1.733	-2,42	24.903	-3,25	18.741	3,42	20.403	-4,64	65.780	-1,87
2006	1.759	1,50	24.927	0,10	19.515	4,13	20.796	1,93	66.997	1,85
2007	1.764	0,28	24.665	-1,05	20.168	3,35	20.788	-0,04	67.385	0,58
2008	1.723	-2,32	24.290	-1,52	20.556	1,92	20.661	-0,61	67.230	-0,23
2009	1.696	-1,57	23.911	-1,56	20.960	1,97	20.245	-2,01	66.812	-0,62
2010	1.674	-1,30	23.362	-2,30	21.120	0,76	19.343	-4,46	65.499	-1,97
2011	1.632	-2,51	22.951	-1,76	20.959	-0,76	19.006	-1,74	64.548	-1,45
2012										
2013										

(*) Con motivo de la entrada en vigor de la Ley 28/2011, de 22 de septiembre, el Régimen Especial Agrario queda integrado en el Régimen General

Cuadro 8.17

R. E. Agrario Cuenta Propia()**

con datos a 31 de diciembre de cada año

Años	Gran Invalidez		I.P. Absoluta		I.P. Total 55%		I.P. Total 75%		TOTAL	
	Número	%	Número	%	Número	%	Número	%	Número	%
2004	975	-3,85	12.883	-2,56	19.345	-8,70	2.114	147,54	35.317	-2,65
2005	903	-7,38	11.907	-7,58	16.795	-13,18	3.259	54,16	32.864	-6,95
2006	869	-3,77	11.214	-5,82	15.100	-10,09	4.275	31,18	31.458	-4,28
2007	839	-3,45	10.564	-5,80	13.602	-9,92	5.003	17,03	30.008	-4,61
2008										
2009										
2010										
2011										
2012										
2013										

(**) Con motivo de la entrada en vigor de la Ley 18/2007, de 4 de julio, los trabajadores por cuenta propia del Rég. Especial Agrario quedan integrados en el Rég. Esp. de Trab. Autónomos

Cuadro 8.18

R.E. de Trabajadores del Mar

con datos a 31 de diciembre de cada año

Años	Gran Invalidez		I.P. Absoluta		I.P. Total 55%		I.P. Total 75%		TOTAL	
	Número	%	Número	%	Número	%	Número	%	Número	%
2004	270	-1,82	4.362	-1,04	3.306	-1,31	1.839	5,93	9.777	0,08
2005	270	0,00	4.154	-4,77	3.224	-2,48	1.928	4,84	9.576	-2,06
2006	281	4,07	4.043	-2,67	3.233	0,28	2.026	5,08	9.583	0,07
2007	284	1,07	3.936	-2,65	3.184	-1,52	2.133	5,28	9.537	-0,48
2008	283	-0,35	3.793	-3,63	3.134	-1,57	2.180	2,20	9.390	-1,54
2009	278	-1,77	3.632	-4,24	3.033	-3,22	2.237	2,61	9.180	-2,24
2010	266	-4,32	3.483	-4,10	2.935	-3,23	2.248	0,49	8.932	-2,70
2011	251	-5,64	3.314	-4,85	2.838	-3,30	2.273	1,11	8.676	-2,87
2012	247	-1,59	3.176	-4,16	2.759	-2,78	2.308	1,54	8.490	-2,14
2013	226	-8,50	3.002	-5,48	2.690	-2,50	2.317	0,39	8.235	-3,00

% = Variación porcentual interanual.

R. E. de la Minería del Carbón

con datos a 31 de diciembre de cada año

Años	Gran Invalidez		I.P. Absoluta		I.P. Total 55%		I.P. Total 75%		TOTAL	
	Número	%	Número	%	Número	%	Número	%	Número	%
2004	169	2,42	1.995	-1,43	1.919	-5,28	1.044	-3,15	5.127	-3,14
2005	158	-6,51	1.966	-1,45	1.827	-4,79	1.028	-1,53	4.979	-2,89
2006	158	0,00	1.924	-2,14	1.745	-4,49	1.006	-2,14	4.833	-2,93
2007	147	-6,96	1.607	-16,48	1.652	-5,33	936	-6,96	4.342	-10,16
2008	142	-3,40	1.559	-2,99	1.545	-6,48	917	-2,03	4.163	-4,12
2009	136	-4,23	1.495	-4,11	1.457	-5,70	888	-3,16	3.976	-4,49
2010	133	-6,34	1.436	-7,89	1.355	-12,30	876	-4,47	3.800	-8,72
2011	134	-1,47	1.381	-7,63	1.245	-14,55	853	-3,94	3.613	-9,13
2012	126	-5,26	1.378	-4,04	1.138	-16,01	889	1,48	3.531	-7,08
2013	128	-4,48	1.335	-3,33	1.047	-15,90	897	5,16	3.407	-5,70

Cuadro 8.20

R. E. de Empleados de Hogar(*)

con datos a 31 de diciembre de cada año

Años	Gran Invalidez		I.P. Absoluta		I.P. Total 55%		I.P. Total 75%		TOTAL	
	Número	%	Número	%	Número	%	Número	%	Número	%
2004	392	-2,97	6.263	-3,09	2.741	-4,66	6.421	-2,46	15.817	-3,11
2005	373	-4,85	5.890	-5,96	2.544	-7,19	6.051	-5,76	14.858	-6,06
2006	374	0,27	5.762	-2,17	2.518	-1,02	6.036	-0,25	14.690	-1,13
2007	362	-3,21	5.598	-2,85	2.547	1,15	5.899	-2,27	14.406	-1,93
2008	358	-1,10	5.321	-4,95	2.512	-1,37	5.568	-5,61	13.759	-4,49
2009	368	2,79	5.097	-4,21	2.513	0,04	5.226	-6,14	13.204	-4,03
2010	338	-8,15	4.825	-5,34	2.547	1,35	4.871	-6,79	12.581	-4,72
2011	337	-0,30	4.648	-3,67	2.502	-1,77	4.632	-4,91	12.119	-3,67
2012	325	-3,56	4.293	-7,64	2.391	-4,44	4.232	-8,64	11.241	-7,24
2013										

(*) A partir de junio de 2013, las pensiones del Régimen Especial de Empleados de Hogar figuran integradas en el Régimen General

Cuadro 8.21

Accidentes de Trabajo

con datos a 31 de diciembre de cada año

Años	Gran Invalidez		I.P. Absoluta		I.P. Total 55%		I.P. Total 75%		I.P. Parcial A.T.		TOTAL	
	Número	%	Número	%	Número	%	Número	%	Número	%	Número	%
2004	3.150	2,31	9.923	1,91	45.017	2,48	16.965	7,73	2.107	-11,40	77.162	3,06
2005	3.194	1,40	9.837	-0,87	46.247	2,73	17.555	3,48	1.743	-17,28	78.576	1,83
2006	3.283	2,79	9.951	1,16	47.673	3,08	18.284	4,15	1.514	-13,14	80.705	2,71
2007	3.372	2,71	10.008	0,57	48.919	2,61	18.678	2,15	1.264	-16,51	82.241	1,90
2008	3.427	1,63	10.012	0,04	50.200	2,62	19.203	2,81	1.043	-17,48	83.885	2,00
2009	3.477	1,46	9.894	-1,18	51.660	2,91	19.892	3,59	804	-22,91	85.727	2,20
2010	3.486	0,26	9.628	-2,69	52.042	0,74	20.187	1,48	593	-26,24	85.936	0,24
2011	3.466	-0,57	9.487	-1,46	52.164	0,23	20.559	1,84	417	-29,68	86.093	0,18
2012	3.397	-1,99	9.294	-2,03	51.811	-0,68	20.909	1,70	293	-29,74	85.704	-0,45
2013	3.308	-2,62	8.986	-3,31	50.974	-1,62	21.274	1,75	161	-45,05	84.703	-1,17

% = Variación porcentual interanual.

Enfermedades Profesionales

con datos a 31 de diciembre de cada año

Años	Gran Invalidez		I.P. Absoluta		I.P. Total 55%		I.P. Total 75%		TOTAL	
	Número	%	Número	%	Número	%	Número	%	Número	%
2004	24	14,29	1.204	-1,47	7.902	3,55	4.727	1,61	13.857	2,45
2005	27	12,50	1.114	-7,48	8.118	2,73	4.620	-2,26	13.879	0,16
2006	26	-3,70	1.063	-4,58	8.337	2,70	4.626	0,13	14.052	1,25
2007	24	-7,69	943	-11,29	8.354	0,20	4.501	-2,70	13.822	-1,64
2008	22	-8,33	902	-4,35	8.360	0,07	4.399	-2,27	13.683	-1,01
2009	21	-4,55	891	-1,22	8.349	-0,13	4.333	-1,50	13.594	-0,65
2010	17	-19,05	854	-4,15	8.279	-0,84	4.222	-2,56	13.372	-1,63
2011	18	5,88	846	-0,94	8.147	-1,59	4.237	0,36	13.248	-0,93
2012	16	-11,11	829	-2,01	7.944	-2,49	4.278	0,97	13.067	-1,37
2013	14	-12,50	823	-0,72	7.686	-3,25	4.187	-2,13	12.710	-2,73

Cuadro 8.23

SOVI

con datos a 31 de diciembre de cada año

Años	Invalidez SOVI		TOTAL	
	Número	%	Número	%
2004	28.582	-10,40	28.582	-10,40
2005	36.979	29,38	36.979	29,38
2006	34.482	-6,75	34.482	-6,75
2007	31.748	-7,93	31.748	-7,93
2008	29.073	-8,43	29.073	-8,43
2009	26.446	-9,04	26.446	-9,04
2010	24.063	-9,01	24.063	-9,01
2011	21.666	-9,96	21.666	-9,96
2012	19.339	-10,74	19.339	-10,74
2013	17.307	-10,51	17.307	-10,51

% = Variación porcentual interanual.

Evolución del número de pensiones de I.P. en términos de variación interanual
 Periodo 2004 - 2013

Gráfico 8.3

Por grados

con datos a 31 de diciembre de cada año

Gran Invalidez

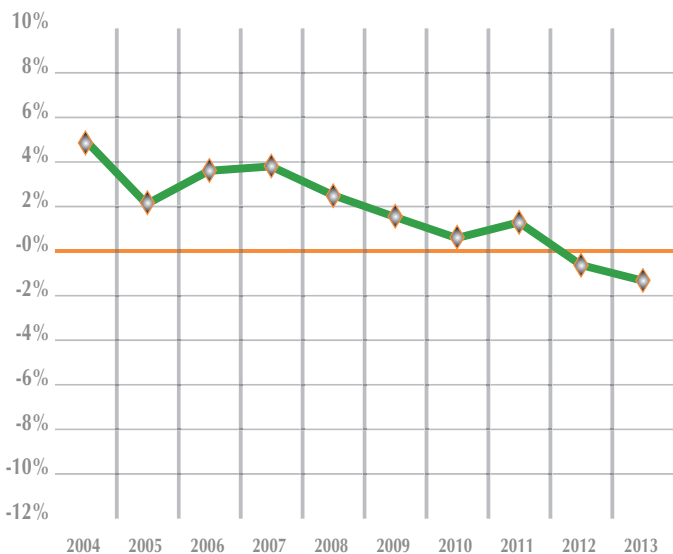

I.P. Absoluta

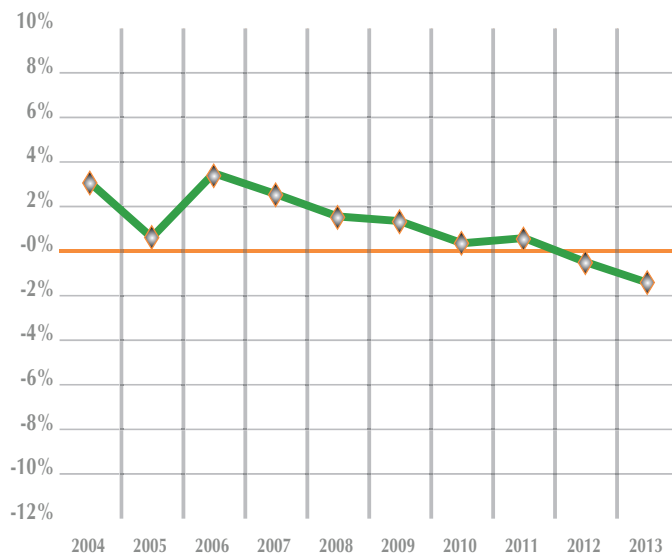

I.P. Total 55%

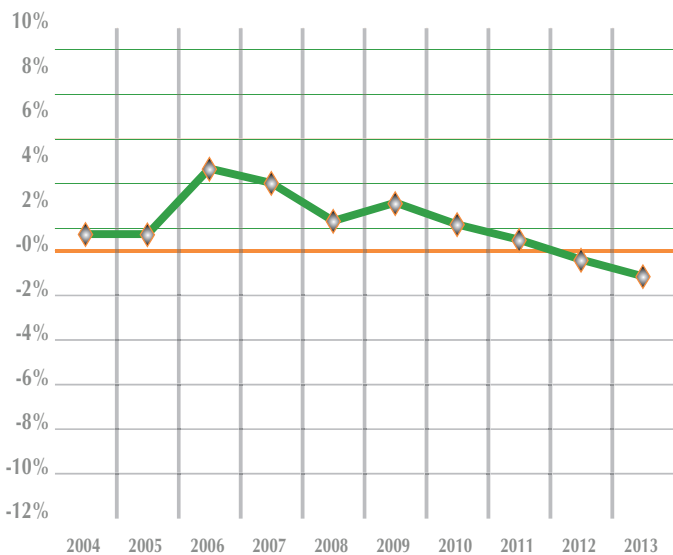

I.P. Total 75%

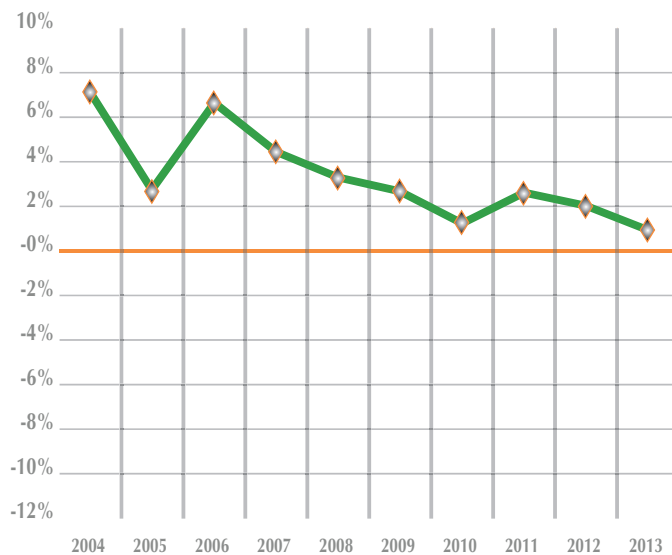

Parcial A.T.

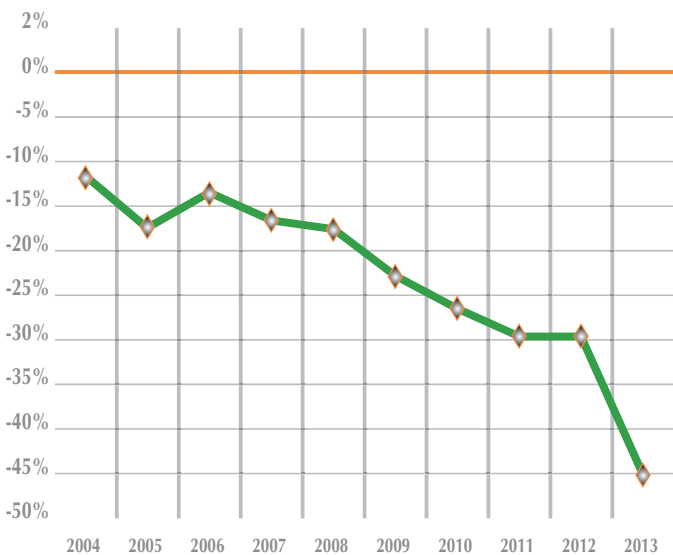

SOVI

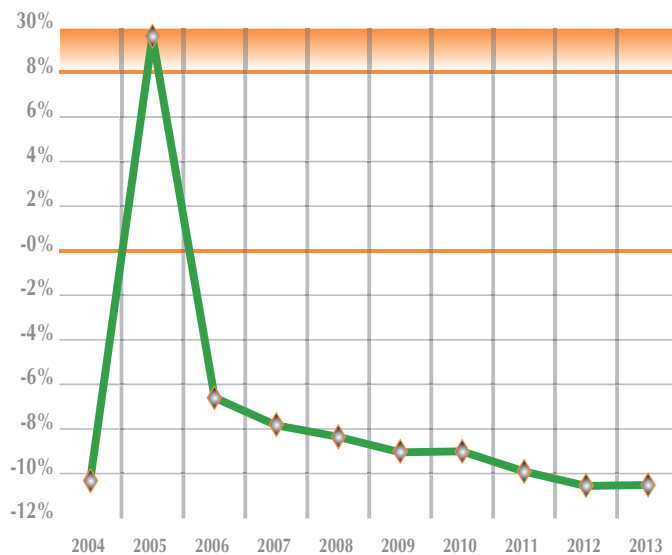

Total Sistema

Altas iniciales

Años	I. Permanente		Jubilación		Viudedad		Orfandad		F. de Familiares		TOTAL	
	Número	%	Número	%	Número	%	Número	%	Número	%	Número	%
2004	83.702	-2,47	187.104	-1,82	127.287	-1,45	23.239	-4,15	4.905	-15,59	426.237	-2,15
2005	86.125	2,89	265.270	41,78	132.486	4,08	22.901	-1,45	4.580	-6,63	511.362	19,97
2006	99.873	15,96	235.129	-11,36	128.813	-2,77	22.638	-1,15	4.066	-11,22	490.519	-4,08
2007	98.808	-1,07	231.784	-1,42	131.454	2,05	22.147	-2,17	3.637	-10,55	487.830	-0,55
2008	97.396	-1,43	269.772	16,39	130.138	-1,00	23.565	6,40	3.629	-0,22	524.500	7,52
2009	98.056	0,68	287.904	6,72	129.615	-0,40	24.312	3,17	3.978	9,62	543.865	3,69
2010	90.949	-7,25	288.172	0,09	127.439	-1,68	23.651	-2,72	3.887	-2,29	534.098	-1,80
2011	86.851	-4,51	286.143	-0,70	128.883	1,13	23.528	-0,52	4.407	13,38	529.812	-0,80
2012	84.136	-3,13	308.400	7,78	131.978	2,40	25.235	7,26	4.749	7,76	554.498	4,66
2013	79.481	-5,53	314.204	1,88	129.510	-1,87	26.383	4,55	4.594	-3,26	554.172	-0,06

Bajas definitivas

Años	I. Permanente		Jubilación		Viudedad		Orfandad		F. de Familiares		TOTAL	
	Número	%	Número	%	Número	%	Número	%	Número	%	Número	%
2004	23.932	-3,54	209.819	-3,37	95.818	-3,64	21.699	-7,41	5.946	-5,51	357.214	-3,75
2005	24.400	1,96	226.135	7,78	103.853	8,39	20.054	-7,58	5.473	-7,95	379.915	6,36
2006	23.825	-2,36	215.848	-4,55	99.733	-3,97	18.458	-7,96	4.920	-10,10	362.784	-4,51
2007	26.262	10,23	224.885	4,19	103.459	3,74	17.462	-5,40	4.379	-11,00	376.447	3,77
2008	27.807	5,88	232.927	3,58	106.900	3,33	17.137	-1,86	3.893	-11,10	388.664	3,25
2009	28.349	1,95	244.146	4,82	110.143	3,03	17.812	3,94	3.874	-0,49	404.324	4,03
2010	29.367	3,59	240.624	-1,44	107.754	-2,17	18.602	4,44	3.976	2,63	400.323	-0,99
2011	29.241	-0,43	245.951	2,21	110.629	2,67	19.403	4,31	3.921	-1,38	409.145	2,20
2012	30.281	3,56	259.530	5,52	119.878	8,36	4.305	-77,81	4.479	14,23	418.473	2,28
2013	29.060	-4,03	256.718	-1,08	115.345	-3,78	4.909	14,03	4.356	-2,75	410.388	-1,93

Gráfico 8.4

Evolución del número anual de altas iniciales y bajas definitivas. Periodo 2004 - 2013

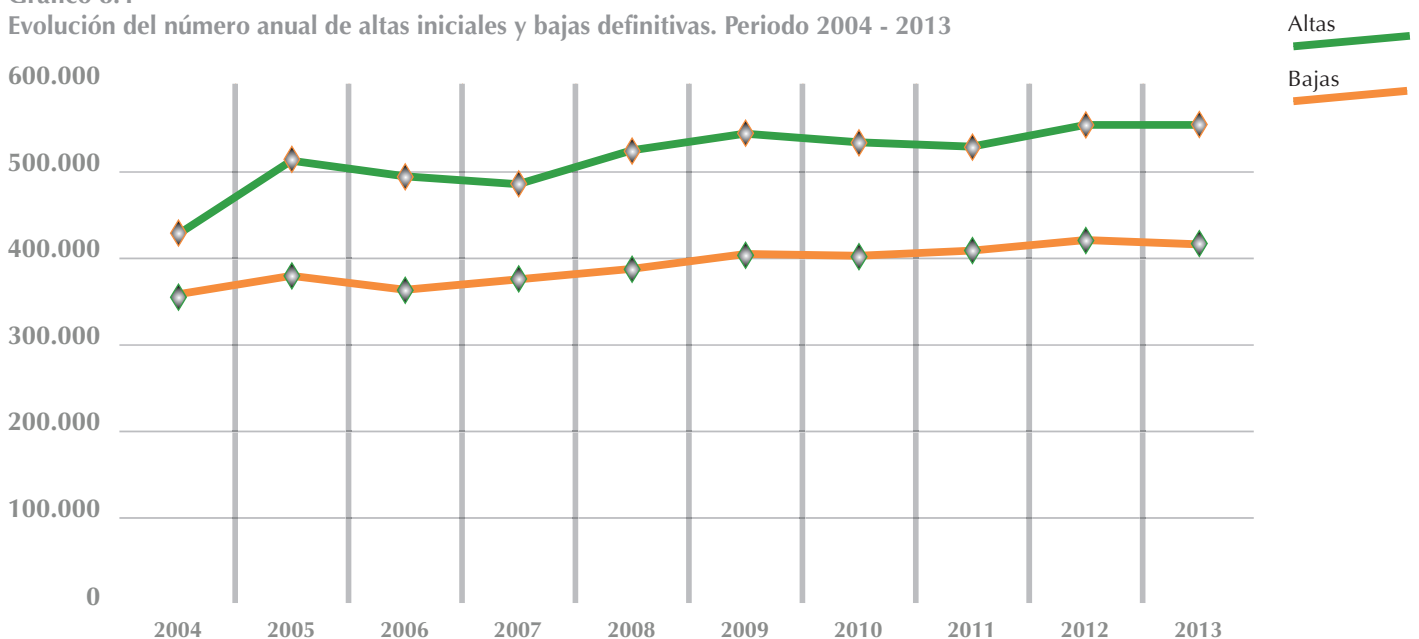

Régimen General

Altas iniciales

Años	I. Permanente		Jubilación		Viudedad		Orfandad		F. de Familiares		TOTAL	
	Número	%	Número	%	Número	%	Número	%	Número	%	Número	%
2004	52.257	-2,46	119.204	5,77	78.000	-0,96	15.163	-4,45	3.074	-16,65	267.698	1,17
2005	54.282	3,88	141.214	18,46	82.302	5,52	15.136	-0,18	2.834	-7,81	295.768	10,49
2006	65.498	20,66	146.014	3,40	80.943	-1,65	15.099	-0,24	2.432	-14,18	309.986	4,81
2007	65.630	0,20	148.758	1,88	83.082	2,64	14.726	-2,47	2.217	-8,84	314.413	1,43
2008	63.979	-2,52	176.404	18,58	82.524	-0,67	16.075	9,16	2.176	-1,85	341.158	8,51
2009	64.981	1,57	192.309	9,02	82.874	0,42	16.737	4,12	2.506	15,17	359.407	5,35
2010	60.797	-6,44	196.055	1,95	82.496	-0,46	16.398	-2,03	2.438	-2,71	358.184	-0,34
2011	58.863	-3,18	198.600	1,30	83.950	1,76	16.538	0,85	2.819	15,63	360.770	0,72
2012	62.573	6,30	235.197	18,43	96.856	15,37	19.568	18,32	3.664	29,98	417.858	15,82
2013	59.822	-4,40	237.689	1,06	96.030	-0,85	20.667	5,62	3.575	-2,43	417.783	-0,02

Bajas definitivas

Años	I. Permanente		Jubilación		Viudedad		Orfandad		F. de Familiares		TOTAL	
	Número	%	Número	%	Número	%	Número	%	Número	%	Número	%
2004	13.374	-1,34	101.775	-1,02	48.684	-1,98	14.018	-7,00	4.059	-4,92	181.910	-1,88
2005	13.964	4,41	113.593	11,61	53.504	9,90	13.041	-6,97	3.740	-7,86	197.842	8,76
2006	14.022	0,42	110.567	-2,66	52.026	-2,76	11.935	-8,48	3.272	-12,51	191.822	-3,04
2007	16.073	14,63	117.970	6,70	54.736	5,21	11.222	-5,97	2.875	-12,13	202.876	5,76
2008	17.430	8,44	125.854	6,68	57.104	4,33	11.183	-0,35	2.525	-12,17	214.096	5,53
2009	17.815	2,21	135.743	7,86	59.353	3,94	11.512	2,94	2.519	-0,24	226.942	6,00
2010	18.740	5,19	137.593	1,36	58.970	-0,65	12.163	5,65	2.681	6,43	230.147	1,41
2011	18.907	0,89	142.359	3,46	61.268	3,90	12.749	4,82	2.633	-1,79	237.916	3,38
2012	21.182	12,03	170.614	19,85	80.479	31,36	3.063	-75,97	3.416	29,74	278.754	17,16
2013	20.603	-2,73	175.277	2,73	78.429	-2,55	3.578	16,81	3.390	-0,76	281.277	0,91

Gráfico 8.5

Evolución del número anual de altas iniciales y bajas definitivas. Periodo 2004 - 2013

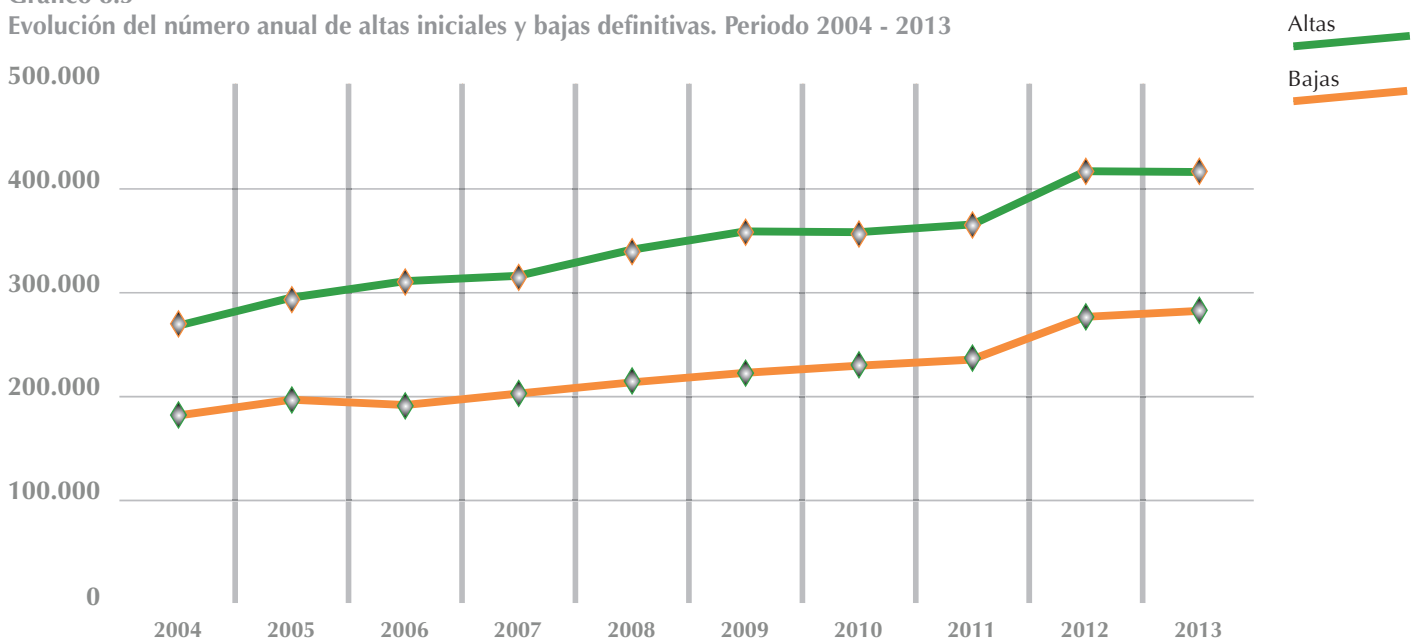

R.E. de Trabajadores Autónomos

Altas iniciales

Años	I. Permanente		Jubilación		Viudedad		Orfandad		F. de Familiares		TOTAL	
	Número	%	Número	%	Número	%	Número	%	Número	%	Número	%
2004	12.467	2,26	28.204	-5,26	17.267	1,74	3.685	-0,78	558	-13,49	62.181	-1,76
2005	13.022	4,45	36.545	29,57	17.458	1,11	3.365	-8,68	488	-12,54	70.878	13,99
2006	14.769	13,42	35.085	-4,00	17.254	-1,17	3.528	4,84	504	3,28	71.140	0,37
2007	14.508	-1,77	35.587	1,43	17.587	1,93	3.439	-2,52	377	-25,20	71.498	0,50
2008	17.289	19,17	52.917	48,70	28.651	62,91	4.427	28,73	802	112,73	104.086	45,58
2009	17.576	1,66	57.861	9,34	28.409	-0,84	4.450	0,52	813	1,37	109.109	4,83
2010	17.106	-2,67	56.497	-2,36	27.737	-2,37	4.412	-0,85	765	-5,90	106.517	-2,38
2011	16.083	-5,98	56.478	-0,03	27.696	-0,15	4.180	-5,26	839	9,67	105.276	-1,17
2012	15.392	-4,30	59.726	5,75	28.167	1,70	4.522	8,18	813	-3,10	108.620	3,18
2013	14.719	-4,37	69.411	16,22	27.494	-2,39	4.704	4,02	776	-4,55	117.104	7,81

Bajas definitivas

Años	I. Permanente		Jubilación		Viudedad		Orfandad		F. de Familiares		TOTAL	
	Número	%	Número	%	Número	%	Número	%	Número	%	Número	%
2004	2.789	3,87	24.807	-4,03	10.517	-3,78	2.863	-7,29	569	-2,07	41.545	-3,68
2005	2.836	1,69	26.946	8,62	11.647	10,74	2.658	-7,16	487	-14,41	44.574	7,29
2006	2.923	3,07	25.946	-3,71	11.392	-2,19	2.520	-5,19	472	-3,08	43.253	-2,96
2007	3.207	9,72	26.451	1,95	11.676	2,49	2.489	-1,23	431	-8,69	44.254	2,31
2008	4.111	28,19	56.046	111,89	26.701	128,68	3.055	22,74	683	58,47	90.596	104,72
2009	4.292	4,40	57.273	2,19	27.468	2,87	3.305	8,18	681	-0,29	93.019	2,67
2010	4.487	4,54	54.908	-4,13	26.912	-2,02	3.401	2,90	618	-9,25	90.326	-2,90
2011	4.447	-0,89	55.245	0,61	27.306	1,46	3.558	4,62	644	4,21	91.200	0,97
2012	4.665	4,90	57.711	4,46	29.178	6,86	924	-74,03	725	12,58	93.203	2,20
2013	4.466	-4,27	55.617	-3,63	27.807	-4,70	994	7,58	663	-8,55	89.547	-3,92

Gráfico 8.6

Evolución del número anual de altas iniciales y bajas definitivas. Periodo 2004 - 2013

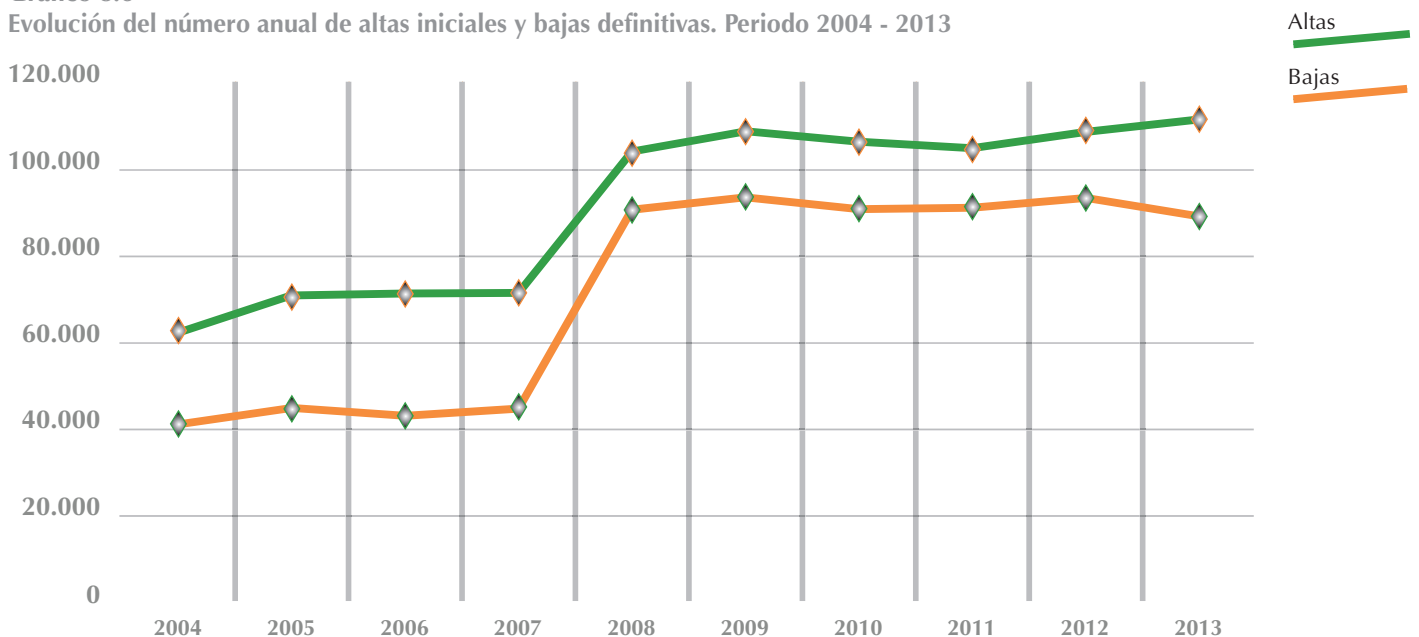

R.E. Agrario(*)

Altas iniciales

Años	I. Permanente		Jubilación		Viudedad		Orfandad		F. de Familiares		TOTAL	
	Número	%	Número	%	Número	%	Número	%	Número	%	Número	%
2004	6.548	-7,46	10.888	-16,16	11.430	-3,94	1.670	-8,29	453	-6,79	30.989	-9,57
2005	6.492	-0,86	14.947	37,28	11.606	1,54	1.696	1,56	418	-7,73	35.159	13,46
2006	6.962	7,24	11.756	-21,35	10.745	-7,42	1.478	-12,85	359	-14,11	31.300	-10,98
2007	6.673	-4,15	11.724	-0,27	11.055	2,89	1.422	-3,79	345	-3,90	31.219	-0,26
2008	6.800	1,90	14.166	20,83	10.974	-0,73	1.490	4,78	365	5,80	33.795	8,25
2009	6.118	-10,03	13.324	-5,94	10.463	-4,66	1.574	5,64	393	7,67	31.872	-5,69
2010	5.242	-14,32	12.826	-3,74	9.942	-4,98	1.479	-6,04	407	3,56	29.896	-6,20
2011	4.745	-9,48	11.820	-7,84	9.855	-0,88	1.554	5,07	459	12,78	28.433	-4,89
2012												
2013												

Bajas definitivas

Años	I. Permanente		Jubilación		Viudedad		Orfandad		F. de Familiares		TOTAL	
	Número	%	Número	%	Número	%	Número	%	Número	%	Número	%
2004	1.526	-4,27	20.447	-4,34	12.149	-5,07	1.634	-8,31	465	-12,76	36.221	-4,88
2005	1.483	-2,82	20.960	2,51	13.041	7,34	1.491	-8,75	434	-6,67	37.409	3,28
2006	1.423	-4,05	19.535	-6,80	12.270	-5,91	1.301	-12,74	426	-1,84	34.955	-6,56
2007	1.440	1,19	19.943	2,09	12.722	3,68	1.274	-2,08	359	-15,73	35.738	2,24
2008	1.564	8,61	19.885	-0,29	12.986	2,08	1.217	-4,47	345	-3,90	35.997	0,72
2009	1.589	1,60	19.437	-2,25	13.112	0,97	1.286	5,67	364	5,51	35.788	-0,58
2010	1.600	0,69	18.485	-4,90	12.439	-5,13	1.256	-2,33	384	5,49	34.164	-4,54
2011	1.459	-8,81	18.467	-0,10	12.524	0,68	1.357	8,04	349	-9,11	34.156	-0,02
2012												
2013												

(*) Con motivo de la entrada en vigor de la Ley 28/2011, de 22 de septiembre, el Régimen Especial queda integrado en el Régimen General

Gráfico 8.7

Evolución del número anual de altas iniciales y bajas definitivas. Periodo 2004 - 2011

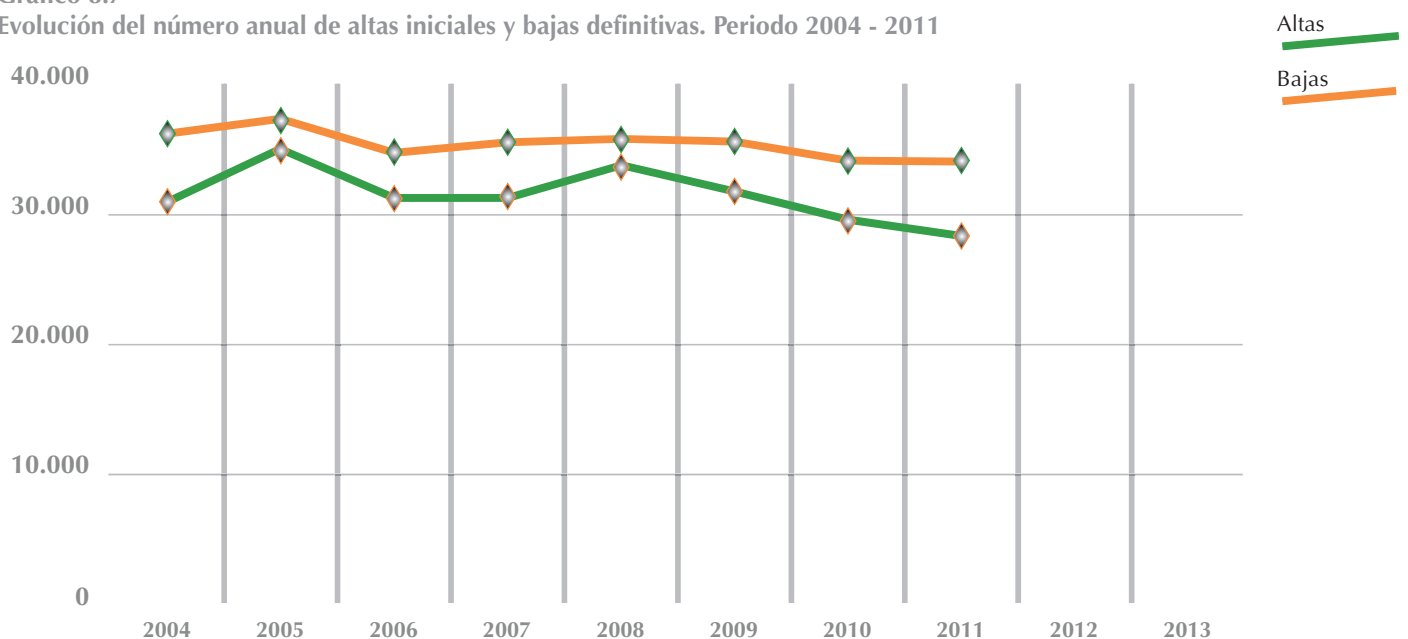

R.E. Agrario Cuenta Propia()**

Altas iniciales

Años	I. Permanente		Jubilación		Viudedad		Orfandad		F. de Familiares		TOTAL	
	Número	%	Número	%	Número	%	Número	%	Número	%	Número	%
2004	3.336	-4,60	8.990	-18,72	12.169	-5,03	998	-2,44	492	-17,86	25.985	-10,37
2005	3.217	-3,57	12.587	40,01	12.373	1,68	996	-0,20	509	3,46	29.682	14,23
2006	3.223	0,19	11.180	-11,18	11.599	-6,26	903	-9,34	482	-5,30	27.387	-7,73
2007	2.983	-7,45	10.678	-4,49	11.436	-1,41	898	-0,55	413	-14,32	26.408	-3,57
2008												
2009												
2010												
2011												
2012												
2013												

Bajas definitivas

Años	I. Permanente		Jubilación		Viudedad		Orfandad		F. de Familiares		TOTAL	
	Número	%	Número	%	Número	%	Número	%	Número	%	Número	%
2004	817	-13,73	30.273	-5,83	13.829	-4,77	833	-7,13	417	-3,25	46.169	-5,67
2005	800	-2,08	31.456	3,91	14.589	5,50	802	-3,72	386	-7,43	48.033	4,04
2006	742	-7,25	29.474	-6,30	13.926	-4,54	746	-6,98	372	-3,63	45.260	-5,77
2007	733	-1,21	29.566	0,31	14.192	1,91	731	-2,01	376	1,08	45.598	0,75
2008												
2009												
2010												
2011												
2012												
2013												

(**) Con motivo de la entrada en vigor de la Ley 18/2007, de 4 de julio, los trabajadores por cuenta propia del Rég. Especial Agrario quedan integrados en el Rég. Esp. de Trab. Autónomos

Gráfico 8.8

Evolución del número anual de altas iniciales y bajas definitivas. Periodo 2004 - 2007

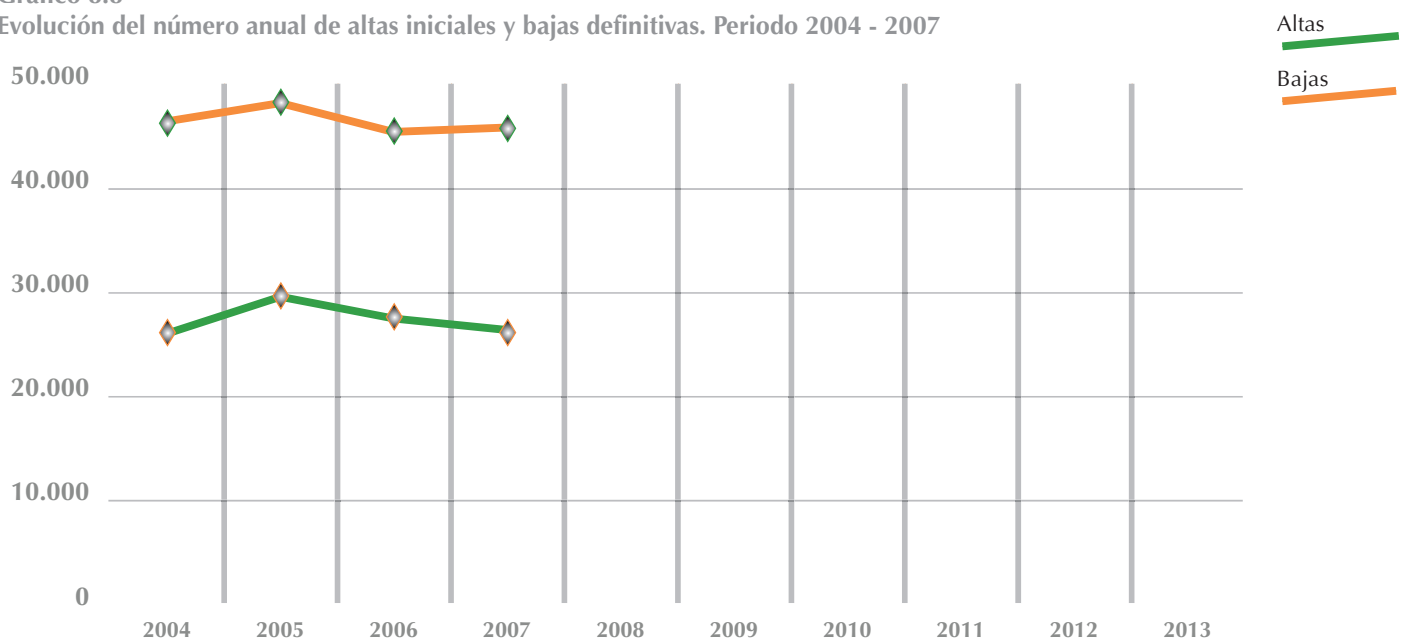

R.E. de Trabajadores del Mar

Altas iniciales

Años	I. Permanente		Jubilación		Viudedad		Orfandad		F. de Familiares		TOTAL	
	Número	%	Número	%	Número	%	Número	%	Número	%	Número	%
2004	704	-9,04	2.417	-10,48	2.273	-1,94	330	-11,53	140	-20,90	5.864	-7,54
2005	647	-8,10	2.997	24,00	2.354	3,56	342	3,64	137	-2,14	6.477	10,45
2006	768	18,70	2.781	-7,21	2.284	-2,97	351	2,63	109	-20,44	6.293	-2,84
2007	732	-4,69	2.568	-7,66	2.339	2,41	323	-7,98	113	3,67	6.075	-3,46
2008	749	2,32	2.860	11,37	2.241	-4,19	300	-7,12	114	0,88	6.264	3,11
2009	704	-6,01	2.633	-7,94	2.225	-0,71	347	15,67	111	-2,63	6.020	-3,90
2010	684	-2,84	2.773	5,32	2.073	-6,83	302	-12,97	117	5,41	5.949	-1,18
2011	643	-5,99	2.796	0,83	2.227	7,43	283	-6,29	119	1,71	6.068	2,00
2012	580	-9,80	2.773	-0,82	2.234	0,31	303	7,07	134	12,61	6.024	-0,73
2013	583	0,52	2.683	-3,25	2.161	-3,27	282	-6,93	154	14,93	5.863	-2,67

Bajas definitivas

Años	I. Permanente		Jubilación		Viudedad		Orfandad		F. de Familiares		TOTAL	
	Número	%	Número	%	Número	%	Número	%	Número	%	Número	%
2004	294	-13,02	3.070	-2,14	1.962	-5,76	475	-3,06	168	-1,75	5.969	-4,00
2005	291	-1,02	3.167	3,16	2.082	6,12	420	-11,58	152	-9,52	6.112	2,40
2006	299	2,75	3.130	-1,17	1.964	-5,67	430	2,38	141	-7,24	5.964	-2,42
2007	298	-0,33	3.177	1,50	2.119	7,89	380	-11,63	109	-22,70	6.083	2,00
2008	317	6,38	3.101	-2,39	2.132	0,61	292	-23,16	108	-0,92	5.950	-2,19
2009	353	11,36	3.199	3,16	2.211	3,71	365	25,00	116	7,41	6.244	4,94
2010	326	-7,65	2.976	-6,97	2.149	-2,80	356	-2,47	101	-12,93	5.908	-5,38
2011	326	0,00	3.110	4,50	2.197	2,23	340	-4,49	108	6,93	6.081	2,93
2012	290	-11,04	3.205	3,05	2.430	10,61	98	-71,18	115	6,48	6.138	0,94
2013	254	-12,41	3.125	-2,50	2.285	-5,97	111	13,27	137	19,13	5.912	-3,68

Gráfico 8.9

Evolución del número anual de altas iniciales y bajas definitivas. Periodo 2004 - 2013

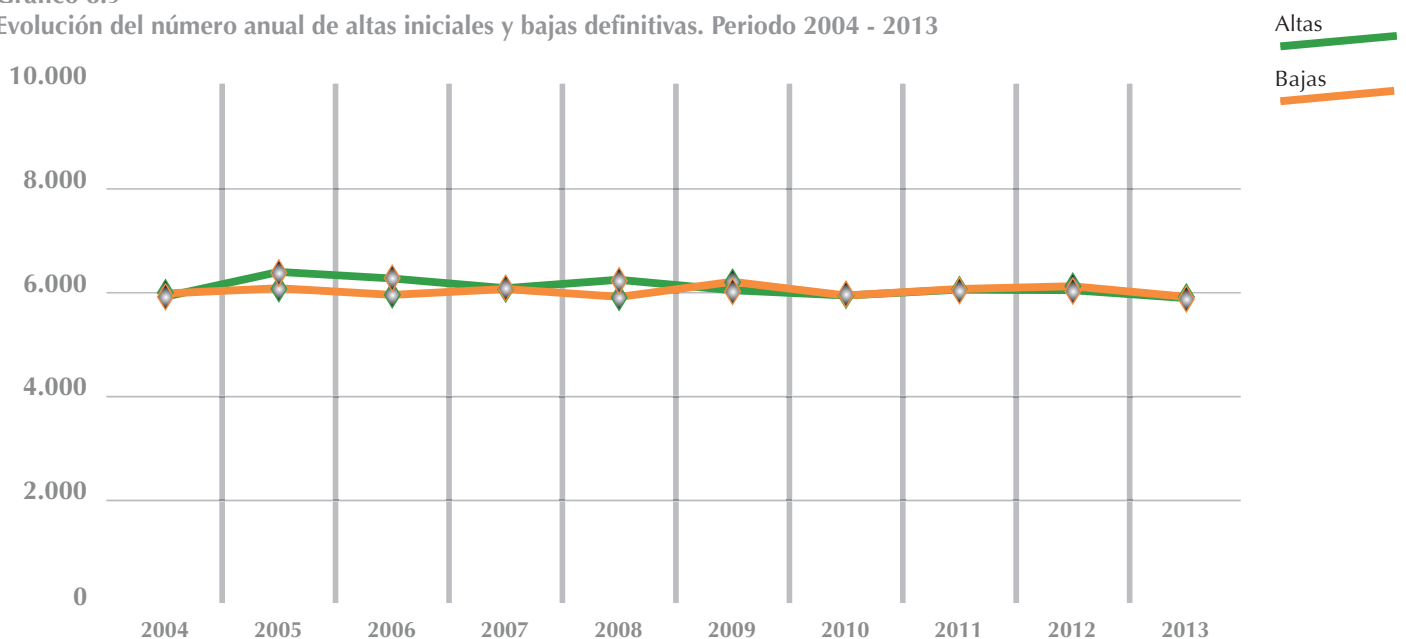

R.E. de la Minería del Carbón

Altas iniciales

Años	I. Permanente		Jubilación		Viudedad		Orfandad		F. de Familiares		TOTAL	
	Número	%	Número	%	Número	%	Número	%	Número	%	Número	%
2004	125	-16,11	1.248	-6,24	1.150	-6,96	146	-2,67	40	-27,27	2.709	-7,26
2005	116	-7,20	1.266	1,44	1.168	1,57	150	2,74	50	25,00	2.750	1,51
2006	122	5,17	1.354	6,95	1.127	-3,51	123	-18,00	48	-4,00	2.774	0,87
2007	98	-19,67	1.392	2,81	1.120	-0,62	111	-9,76	48	0,00	2.769	-0,18
2008	65	-33,67	1.109	-20,33	1.081	-3,48	119	7,21	40	-16,67	2.414	-12,82
2009	84	29,23	1.303	17,49	1.134	4,90	100	-15,97	36	-10,00	2.657	10,07
2010	69	-17,86	1.422	9,13	1.143	0,79	105	5,00	34	-5,56	2.773	4,37
2011	64	-7,25	1.640	15,33	1.236	8,14	99	-5,71	38	11,76	3.077	10,96
2012	58	-9,38	1.504	-8,29	1.222	-1,13	88	-11,11	54	42,11	2.926	-4,91
2013	58	0,00	1.582	5,19	1.165	-4,66	139	57,95	49	-9,26	2.993	2,29

Bajas definitivas

Años	I. Permanente		Jubilación		Viudedad		Orfandad		F. de Familiares		TOTAL	
	Número	%	Número	%	Número	%	Número	%	Número	%	Número	%
2004	228	4,11	1.910	-3,63	1.026	-6,30	172	-11,34	63	-7,35	3.399	-4,47
2005	176	-22,81	1.845	-3,40	1.112	8,38	170	-1,16	55	-12,70	3.358	-1,21
2006	178	1,14	1.799	-2,49	1.013	-8,90	165	-2,94	47	-14,55	3.202	-4,65
2007	124	-30,34	1.959	8,89	1.070	5,63	143	-13,33	48	2,13	3.344	4,43
2008	104	-16,13	1.915	-2,25	1.156	8,04	157	9,79	46	-4,17	3.378	1,02
2009	116	11,54	2.006	4,75	1.171	1,30	147	-6,37	44	-4,35	3.484	3,14
2010	115	-0,86	1.830	-8,77	1.151	-1,71	97	-34,01	43	-2,27	3.236	-7,12
2011	128	11,30	1.852	1,20	1.187	3,13	114	17,53	40	-6,98	3.321	2,63
2012	127	-0,78	1.846	-0,32	1.252	5,48	48	-57,89	42	5,00	3.315	-0,18
2013	141	11,02	1.733	-6,12	1.248	-0,32	51	6,25	51	21,43	3.224	-2,75

Gráfico 8.10

Evolución del número anual de altas iniciales y bajas definitivas. Periodo 2004 - 2013

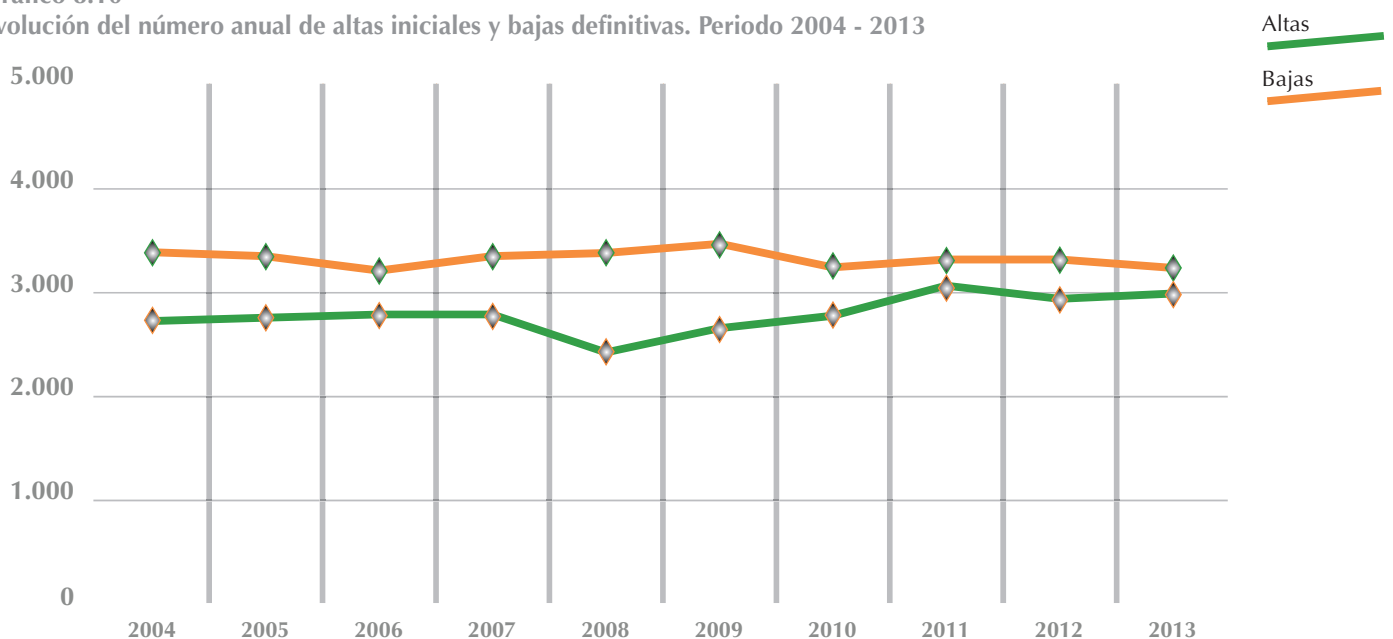

Empleados de Hogar(*)

Altas iniciales

Años	I. Permanente		Jubilación		Viudedad		Orfandad		F. de Familiares		TOTAL	
	Número	%	Número	%	Número	%	Número	%	Número	%	Número	%
2004	1.387	-6,16	3.024	-14,24	937	-3,50	150	-10,71	73	2,82	5.571	-10,35
2005	1.354	-2,38	3.950	30,62	987	5,34	171	14,00	65	-10,96	6.527	17,16
2006	1.535	13,37	3.491	-11,62	1.039	5,27	142	-16,96	61	-6,15	6.268	-3,97
2007	1.544	0,59	3.516	0,72	988	-4,91	170	19,72	55	-9,84	6.273	0,08
2008	1.391	-9,91	3.986	13,37	991	0,30	206	21,18	76	38,18	6.650	6,01
2009	1.373	-1,29	4.231	6,15	1.062	7,16	263	27,67	71	-6,58	7.000	5,26
2010	1.216	-11,43	3.975	-6,05	994	-6,40	232	-11,79	72	1,41	6.489	-7,30
2011	1.147	-5,67	4.111	3,42	1.001	0,70	236	1,72	86	19,44	6.581	1,42
2012	782	-31,82	2.460	-40,16	738	-26,27	155	-34,32	46	-46,51	4.181	-36,47
2013	52	-93,35	86	-96,50	11	-98,51	11	-92,90			160	-96,17

Bajas definitivas

Años	I. Permanente		Jubilación		Viudedad		Orfandad		F. de Familiares		TOTAL	
	Número	%	Número	%	Número	%	Número	%	Número	%	Número	%
2004	243	0,00	7.218	-7,07	710	-1,11	90	-2,17	49	6,52	8.310	-6,27
2005	206	-15,23	8.048	11,50	777	9,44	96	6,67	63	28,57	9.190	10,59
2006	230	11,65	7.591	-5,68	813	4,63	72	-25,00	49	-22,22	8.755	-4,73
2007	255	10,87	7.650	0,78	787	-3,20	77	6,94	54	10,20	8.823	0,78
2008	265	3,92	7.857	2,71	821	4,32	71	-7,79	56	3,70	9.070	2,80
2009	273	3,02	8.045	2,39	899	9,50	72	1,41	48	-14,29	9.337	2,94
2010	238	-12,82	7.607	-5,44	859	-4,45	108	50,00	35	-27,08	8.847	-5,25
2011	237	-0,42	7.702	1,25	927	7,92	110	1,85	38	8,57	9.014	1,89
2012	262	10,55	8.001	3,88	1.008	8,74	55	-50,00	64	68,42	9.390	4,17
2013	115	-56,11	3.867	-51,67	430	-57,34	36	-34,55	22	-65,63	4.470	-52,40

(*) A partir de junio de 2013, las pensiones del Régimen Especial de Empleados de Hogar figuran integradas en el Régimen General. Por tanto, los datos recogidos en 2013 corresponden al periodo enero-mayo.

Gráfico 8.11

Evolución del número anual de altas iniciales y bajas definitivas. Periodo 2004 - 2013

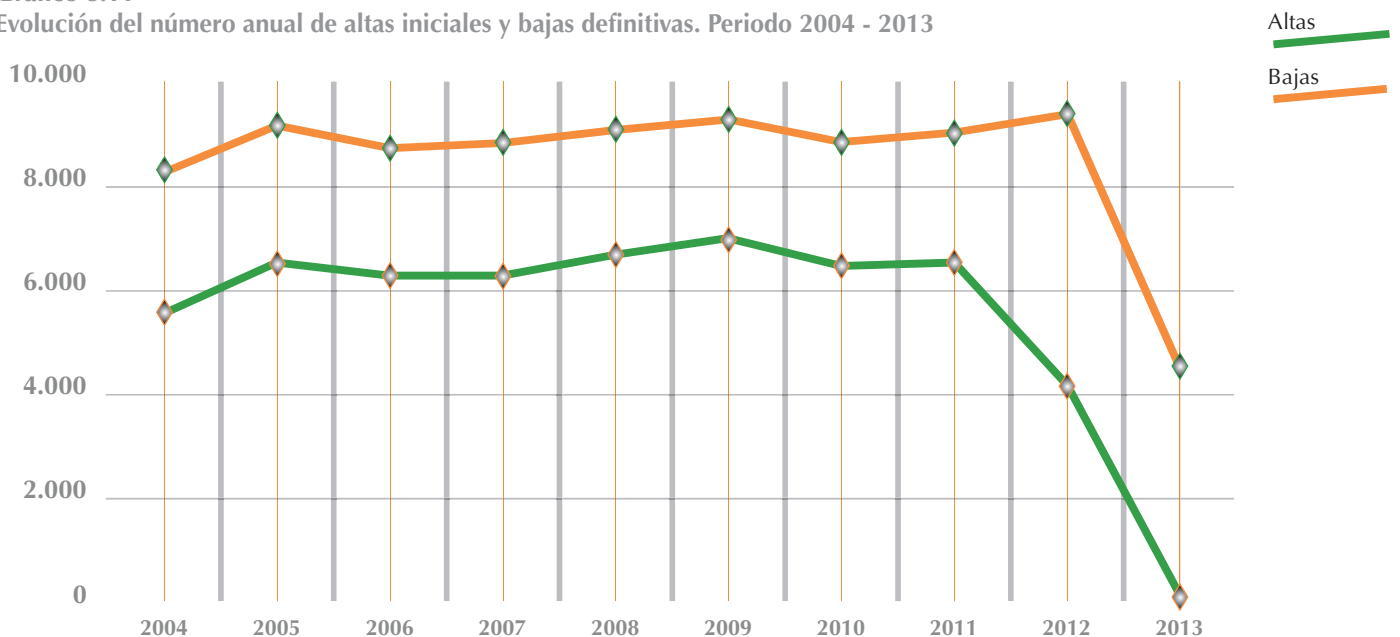

Accidentes de Trabajo

Altas iniciales

Años	I. Permanente		Jubilación		Viudedad		Orfandad		F. de Familiares		TOTAL	
	Número	%	Número	%	Número	%	Número	%	Número	%	Número	%
2004	5.629	-4,07			1.391	0,36	1.054	-0,94	53	-20,90	8.127	-3,08
2005	5.859	4,09			1.408	1,22	987	-6,36	57	7,55	8.311	2,26
2006	6.002	2,44			1.333	-5,33	967	-2,03	46	-19,30	8.348	0,45
2007	5.824	-2,97			1.323	-0,75	1.016	5,07	44	-4,35	8.207	-1,69
2008	6.274	7,73			1.238	-6,42	889	-12,50	44	0,00	8.445	2,90
2009	6.390	1,85			1.099	-11,23	791	-11,02	29	-34,09	8.309	-1,61
2010	5.085	-20,42			981	-10,74	676	-14,54	37	27,59	6.779	-18,41
2011	4.638	-8,79			935	-4,69	590	-12,72	34	-8,11	6.197	-8,59
2012	4.133	-10,89			866	-7,38	569	-3,56	25	-26,47	5.593	-9,75
2013	3.756	-9,12			860	-0,69	542	-4,75	20	-20,00	5.178	-7,42

Bajas definitivas

Años	I. Permanente		Jubilación		Viudedad		Orfandad		F. de Familiares		TOTAL	
	Número	%	Número	%	Número	%	Número	%	Número	%	Número	%
2004	1.144	-2,14	2.275	-2,49	1.467	-0,68	1.532	-11,34	134	-21,18	6.552	-4,73
2005	1.150	0,52	2.582	13,49	1.508	2,79	1.323	-13,64	129	-3,73	6.692	2,14
2006	1.083	-5,83	2.422	-6,20	1.461	-3,12	1.230	-7,03	128	-0,78	6.324	-5,50
2007	1.178	8,77	2.448	1,07	1.513	3,56	1.099	-10,65	99	-22,66	6.337	0,21
2008	1.159	-1,61	2.638	7,76	1.563	3,30	1.100	0,09	101	2,02	6.561	3,53
2009	1.118	-3,54	2.722	3,18	1.600	2,37	1.084	-1,45	82	-18,81	6.606	0,69
2010	1.300	16,28	2.431	-10,69	1.474	-7,88	1.170	7,93	98	19,51	6.473	-2,01
2011	1.191	-8,38	2.479	1,97	1.558	5,70	1.129	-3,50	91	-7,14	6.448	-0,39
2012	1.252	5,12	2.629	6,05	1.709	9,69	86	-92,38	102	12,09	5.778	-10,39
2013	1.266	1,12	2.548	-3,08	1.616	-5,44	107	24,42	76	-25,49	5.613	-2,86

Gráfico 8.12

Evolución del número anual de altas iniciales y bajas definitivas. Periodo 2004 - 2013

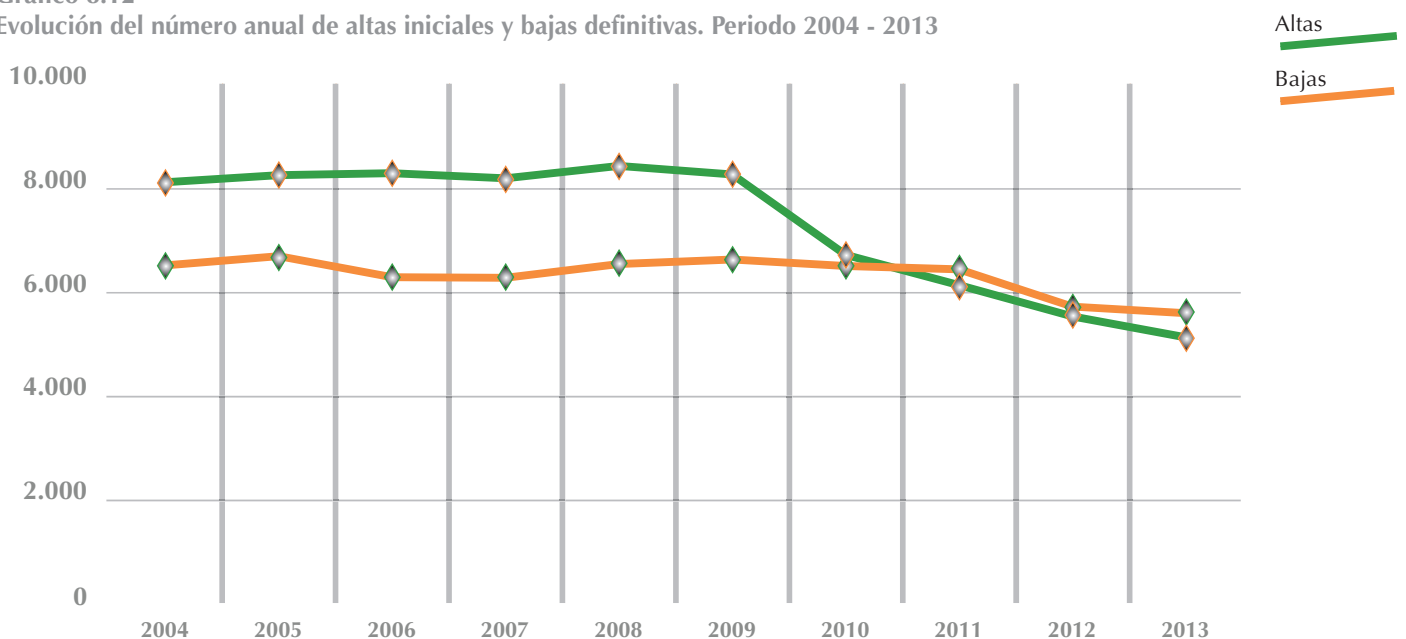

Enfermedades Profesionales

Altas iniciales

Años	I. Permanente		Jubilación		Viudedad		Orfandad		F. de Familiares		TOTAL	
	Número	%	Número	%	Número	%	Número	%	Número	%	Número	%
2004	1.239	2,82			635	-4,51	43	-30,65	22	-4,35	1.939	-0,82
2005	1.085	-12,43			617	-2,83	58	34,88	22	0,00	1.782	-8,10
2006	971	-10,51			591	-4,21	47	-18,97	25	13,64	1.634	-8,31
2007	803	-17,30			639	8,12	42	-10,64	25	0,00	1.509	-7,65
2008	847	5,48			629	-1,56	59	40,48	12	-52,00	1.547	2,52
2009	828	-2,24			678	7,79	50	-15,25	19	58,33	1.575	1,81
2010	750	-9,42			504	-25,66	47	-6,00	17	-10,53	1.318	-16,32
2011	667	-11,07			426	-15,48	48	2,13	13	-23,53	1.154	-12,44
2012	618	-7,35			404	-5,16	30	-37,50	13	0,00	1.065	-7,71
2013	490	-20,71			392	-2,97	38	26,67	20	53,85	940	-11,74

Bajas definitivas

Años	I. Permanente		Jubilación		Viudedad		Orfandad		F. de Familiares		TOTAL	
	Número	%	Número	%	Número	%	Número	%	Número	%	Número	%
2004	189	-21,25	845	2,55	843	-1,06	82	-10,87	22	-8,33	1.981	-2,51
2005	214	13,23	847	0,24	838	-0,59	53	-35,37	27	22,73	1.979	-0,10
2006	177	-17,29	833	-1,65	812	-3,10	59	11,32	13	-51,85	1.894	-4,30
2007	167	-5,65	874	4,92	817	0,62	47	-20,34	28	115,38	1.933	2,06
2008	142	-14,97	843	-3,55	925	13,22	62	31,91	29	3,57	2.001	3,52
2009	154	8,45	933	10,68	882	-4,65	41	-33,87	20	-31,03	2.030	1,45
2010	173	12,34	804	-13,83	865	-1,93	51	24,39	16	-20,00	1.909	-5,96
2011	153	-11,56	817	1,62	837	-3,24	46	-9,80	18	12,50	1.871	-1,99
2012	172	12,42	848	3,79	977	16,73	31	-32,61	15	-16,67	2.043	9,19
2013	177	2,91	789	-6,96	893	-8,60	32	3,23	17	13,33	1.908	-6,61

Gráfico 8.13

Evolución del número anual de altas iniciales y bajas definitivas. Periodo 2004 - 2013

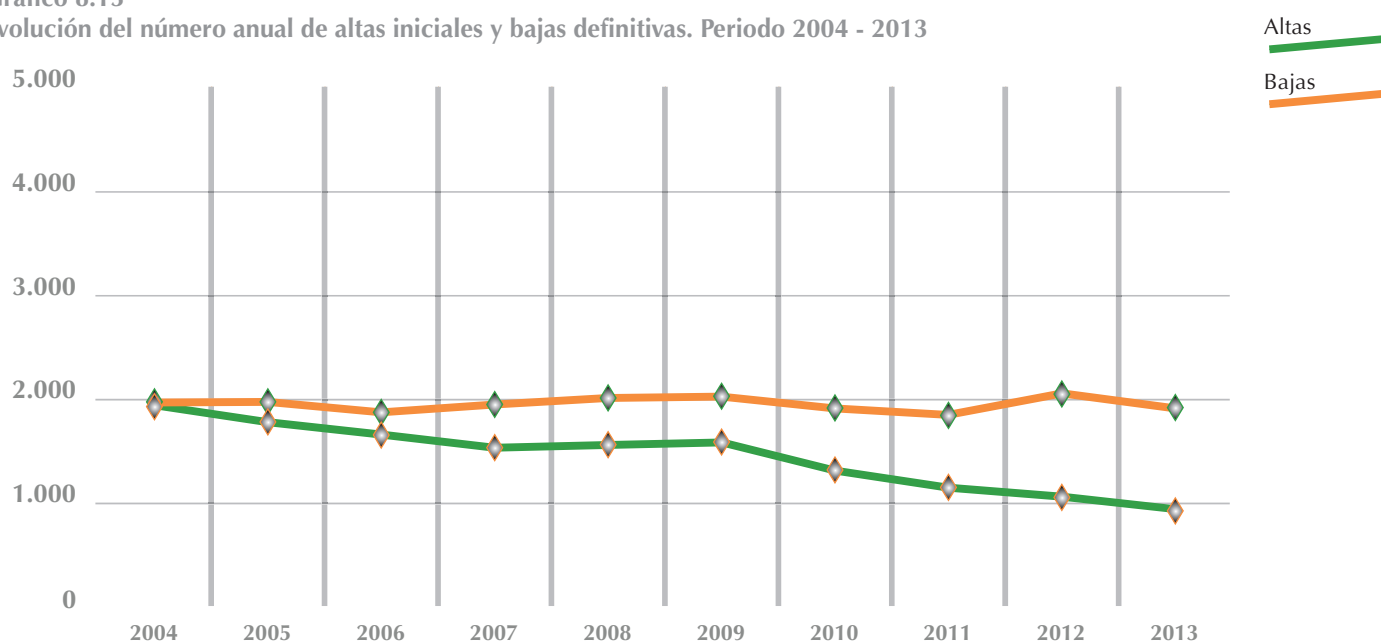

SOVI

Altas iniciales

Años	I. Permanente		Jubilación		Viudedad		TOTAL	
	Número	%	Número	%	Número	%	Número	%
2004	10	-16,67	13.129	-20,40	2.035	-5,22	15.174	-18,65
2005	51	410,00	51.764	294,27	2.213	8,75	54.028	256,06
2006	23	-54,90	23.468	-54,66	1.898	-14,23	25.389	-53,01
2007	13	-43,48	17.561	-25,17	1.885	-0,68	19.459	-23,36
2008	2	-84,62	18.330	4,38	1.809	-4,03	20.141	3,50
2009	2	0,00	16.243	-11,39	1.671	-7,63	17.916	-11,05
2010			14.624	-9,97	1.569	-6,10	16.193	-9,62
2011	1		10.698	-26,85	1.557	-0,76	12.256	-24,31
2012			6.740	-37,00	1.491	-4,24	8.231	-32,84
2013	1		2.753	-59,15	1.397	-6,30	4.151	-49,57

Bajas definitivas

Años	I. Permanente		Jubilación		Viudedad		TOTAL	
	Número	%	Número	%	Número	%	Número	%
2004	3.328	-12,83	17.199	-9,01	4.631	-12,51	25.158	-10,19
2005	3.280	-1,44	16.691	-2,95	4.755	2,68	24.726	-1,72
2006	2.748	-16,22	14.551	-12,82	4.056	-14,70	21.355	-13,63
2007	2.787	1,42	14.847	2,03	3.827	-5,65	21.461	0,50
2008	2.715	-2,58	14.788	-0,40	3.512	-8,23	21.015	-2,08
2009	2.639	-2,80	14.788	0,00	3.447	-1,85	20.874	-0,67
2010	2.388	-9,51	13.990	-5,40	2.935	-14,85	19.313	-7,48
2011	2.393	0,21	13.920	-0,50	2.825	-3,75	19.138	-0,91
2012	2.331	-2,59	14.676	5,43	2.845	0,71	19.852	3,73
2013	2.038	-12,57	13.762	-6,23	2.637	-7,31	18.437	-7,13

Gráfico 8.14

Evolución del número anual de altas iniciales y bajas definitivas. Periodo 2004 - 2013

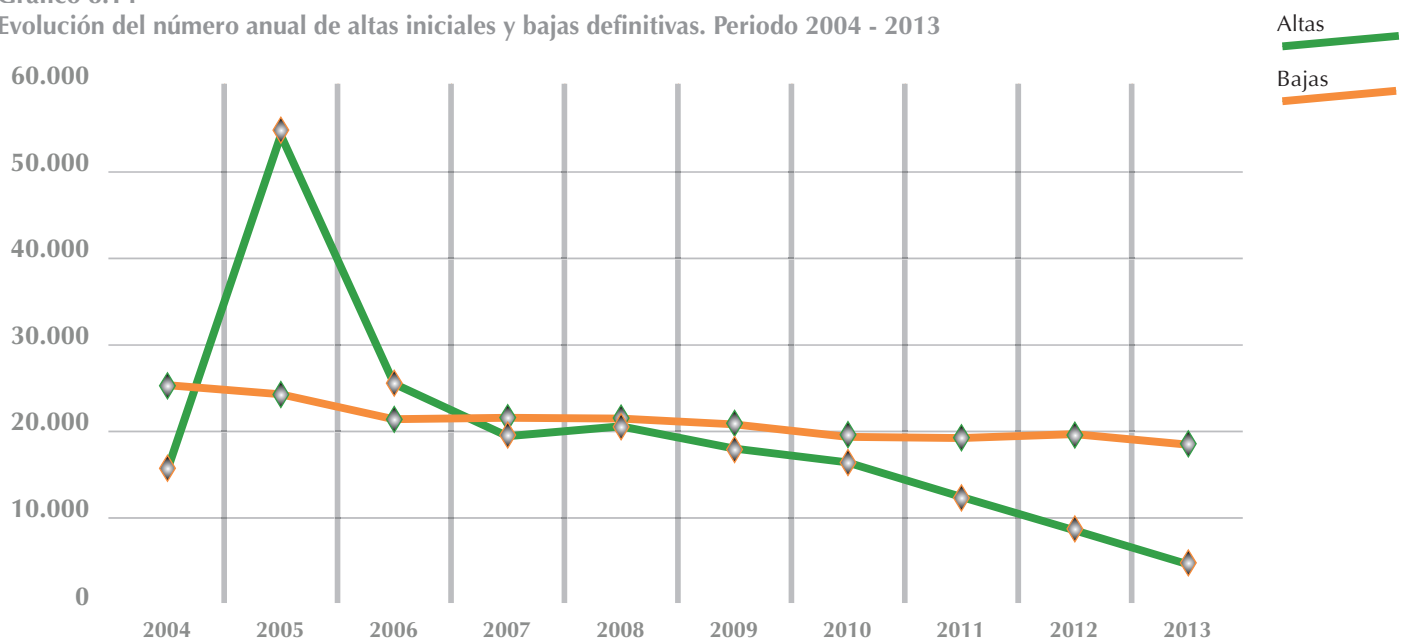

Por clases

Altas con complemento por mínimos

Clase de Pensión	Año 2010				Año 2011				Año 2012				Año 2013			
	Número	Importe medio	% Número	% Importe medio	Número	Importe medio	% Número	% Importe medio	Número	Importe medio	% Número	% Importe medio	Número	Importe medio	% Número	% Importe medio
I. Permanente	10.815	127,78	11,89	14,26	11.056	129,93	12,73	14,10	11.318	137,29	13,45	14,55	11.304	143,35	14,22	15,01
Jubilación	49.110	178,83	17,04	15,26	49.518	178,72	17,31	14,87	54.383	181,77	17,63	14,52	52.931	176,94	16,85	13,66
Viudedad	39.725	209,93	31,17	34,50	40.043	212,55	31,07	34,30	41.511	221,23	31,45	34,95	38.486	225,02	29,72	34,78
Orfandad	10.245	75,74	43,32	25,45	10.347	78,80	43,98	25,75	11.272	80,47	44,67	26,03	11.334	81,84	42,96	25,96
Favor de Familiares	1.940	54,96	49,91	15,16	2.303	56,53	52,26	15,77	2.492	62,42	52,47	17,01	2.511	60,75	54,66	16,50
Total pensiones	111.835	173,35	20,94	18,32	113.267	174,30	21,38	18,01	120.976	179,25	21,82	17,79	116.566	177,81	21,03	17,08

Bajas con complemento por mínimos

Clase de Pensión	Año 2010				Año 2011				Año 2012				Año 2013			
	Número	Importe medio	% Número	% Importe medio	Número	Importe medio	% Número	% Importe medio	Número	Importe medio	% Número	% Importe medio	Número	Importe medio	% Número	% Importe medio
I. Permanente	2.794	141,81	9,51	15,42	3.060	142,38	10,46	15,04	3.415	148,43	11,28	15,36	3.460	144,52	11,91	14,34
Jubilación	64.082	202,12	26,63	23,86	65.382	204,09	26,58	23,34	69.353	213,34	26,72	23,76	66.854	211,94	26,04	22,52
Viudedad	41.984	264,87	38,96	52,44	43.265	267,74	39,11	51,43	47.027	277,60	39,23	51,79	44.378	278,54	38,47	50,52
Orfandad	8.185	92,88	44,00	29,57	8.589	94,11	44,27	30,32	2.328	206,21	54,08	40,95	2.600	204,01	52,96	39,32
Favor de Familiares	1.941	85,12	48,82	26,44	1.963	87,83	50,06	26,32	2.274	89,66	50,77	27,36	2.228	86,45	51,15	26,38
Total pensiones	118.986	213,42	29,72	29,22	122.259	215,48	29,88	28,65	124.397	233,46	29,73	29,59	119.520	232,20	29,12	28,16

% Número = Porcentaje que suponen las altas/bajas con mínimos sobre total altas/bajas.

% Importe medio = Porcentaje que supone el importe del complemento a mínimo sobre total nómina

Por regímenes

Altas con complemento por mínimos

Regímenes	Año 2010				Año 2011				Año 2012				Año 2013			
	Número	Importe medio	% Número	% Importe medio	Número	Importe medio	% Número	% Importe medio	Número	Importe medio	% Número	% Importe medio	Número	Importe medio	% Número	% Importe medio
General	54.159	160,45	15,12	14,52	55.907	161,70	15,50	14,44	80.109	173,30	19,17	15,63	80.122	174,16	19,18	15,37
Trab. Autónomos	33.677	184,94	31,62	29,10	33.849	184,55	32,15	28,32	36.372	187,23	33,49	27,71	34.537	186,59	29,49	25,67
Agrario (*)	18.030	177,18	60,31	34,50	17.309	179,20	60,88	34,69								
Trabajadores del Mar	1.317	154,95	22,14	16,60	1.446	162,17	23,83	17,47	1.341	158,89	22,26	16,69	1.312	167,58	22,38	17,13
Minería del Carbón	118	134,40	4,26	8,75	140	148,56	4,55	9,20	111	154,25	3,79	9,52	107	147,40	3,58	8,91
Empl. de Hogar (**)	4.090	240,61	63,03	53,59	4.256	245,98	64,67	53,49	2.646	264,31	63,29	57,85	107	304,95	66,88	77,66
A.T. y E.P.	444	156,76	5,48	16,05	360	145,22	4,90	14,77	397	159,33	5,96	16,30	381	155,81	6,23	15,72
Total regímenes	111.835	173,35	20,94	18,32	113.267	174,30	21,38	18,01	120.976	179,25	21,82	17,80	116.566	177,81	21,03	17,08

Bajas con complemento por mínimos

Regímenes	Año 2010				Año 2011				Año 2012				Año 2013			
	Número	Importe medio	% Número	% Importe medio	Número	Importe medio	% Número	% Importe medio	Número	Importe medio	% Número	% Importe medio	Número	Importe medio	% Número	% Importe medio
General	50.043	197,76	21,74	22,23	52.170	200,82	21,93	21,98	74.131	223,73	26,59	24,62	73.950	223,54	26,29	23,74
Trab. Autónomos	39.834	228,02	44,10	45,76	40.313	229,50	44,20	44,98	40.835	246,91	43,81	46,28	39.044	246,39	43,60	44,80
Agrario (*)	20.042	215,10	58,66	41,73	20.656	216,01	60,48	41,14								
Trabajadores del Mar	1.878	199,24	31,79	27,51	1.987	205,64	32,68	27,38	1.954	217,30	31,83	27,87	1.906	218,69	32,24	27,41
Minería del Carbón	506	194,21	15,64	17,44	471	198,92	14,18	17,36	516	210,04	15,57	17,69	443	205,07	13,74	17,16
Empl. de Hogar (**)	4.711	250,57	53,25	54,64	4.710	252,76	52,25	54,75	4.967	262,31	52,90	55,26	2.320	261,10	51,90	53,78
A.T. y E.P.	1.972	228,44	23,53	29,85	1.952	236,09	23,46	30,16	1.994	269,75	25,50	31,52	1.857	262,99	24,69	29,49
Total regímenes	118.986	213,42	29,72	29,22	122.259	215,48	29,88	28,65	124.397	233,46	29,73	29,59	119.520	232,20	29,12	28,16

% Número = Porcentaje que suponen las altas/bajas con mínimos sobre total altas/bajas.

% Importe medio = Porcentaje que supone el importe del complemento a mínimo sobre total nómina

(*) Con motivo de la entrada en vigor de la Ley 28/2011, de 22 de septiembre, el Régimen Especial Agrario queda integrado en el Régimen General

(**) A partir de junio de 2013, las pensiones del Régimen Especial de Empleados de Hogar figuran integradas en el Régimen General. Por tanto, los datos recogidos en 2013 corresponden al periodo enero-mayo.

Periodo 2004 - 2013

Importe mensual a 31 de diciembre, en millones de €

Años	Pensión inicial(*)	Revalorización	Complemento a mínimo	TOTAL
2004	2.844,88	1.484,92	276,57	4.606,37
2005	3.058,36	1.599,87	304,49	4.962,72
2006	3.292,23	1.695,56	340,05	5.327,84
2007	3.554,32	1.757,20	370,83	5.682,35
2008	3.836,45	1.895,74	418,84	6.151,03
2009	4.140,87	1.954,02	458,31	6.553,20
2010	4.451,08	1.937,87	492,30	6.881,24
2011	4.758,26	1.933,43	506,73	7.198,42
2012	5.095,21	1.913,15	531,77	7.540,13
2013	5.436,84	1.927,24	533,99	7.898,07

(*) Incluye otros complementos

Distribución porcentual

Años	Pensión inicial	Revalorización	Complemento a mínimo	TOTAL
2004	61,76	32,24	6,00	100,00
2005	61,63	32,24	6,14	100,00
2006	61,79	31,82	6,38	100,00
2007	62,55	30,92	6,53	100,00
2008	62,37	30,82	6,81	100,00
2009	63,19	29,82	6,99	100,00
2010	64,68	28,16	7,15	100,00
2011	66,10	26,86	7,04	100,00
2012	67,57	25,37	7,05	100,00
2013	68,84	24,40	6,76	100,00

Gráfico 8.15

Evolución de la distribución porcentual por conceptos de la nómina mensual de pensiones

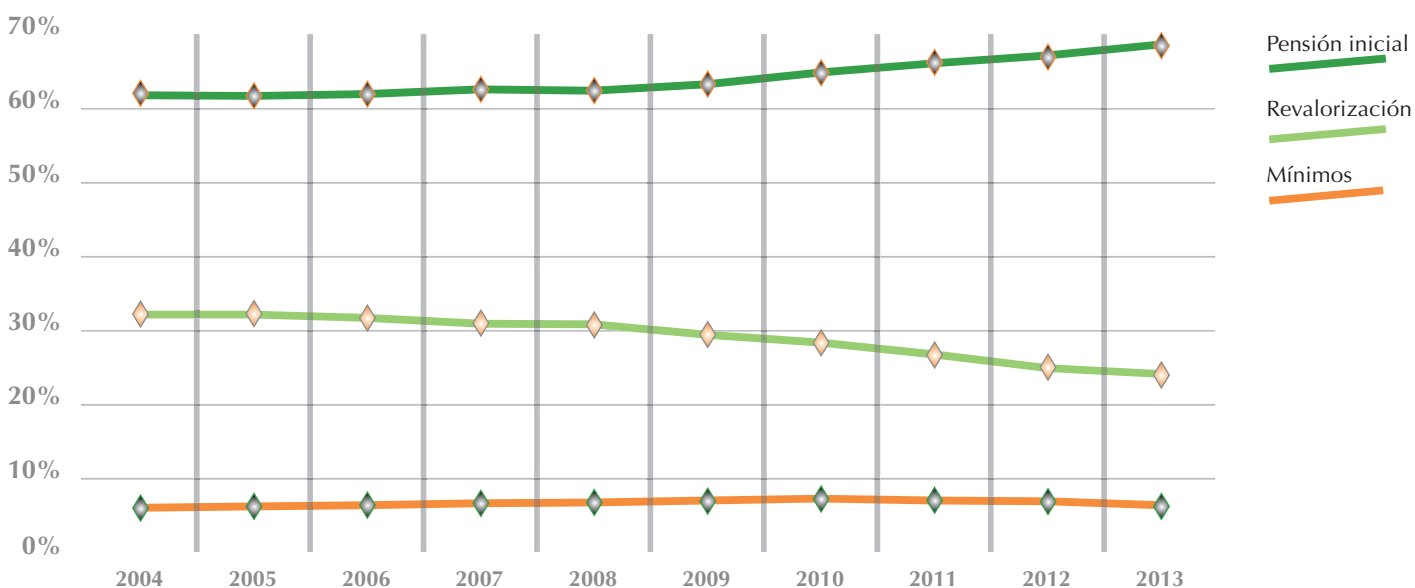

Evolución del número de pensiones con complemento por mínimo y del porcentaje sobre total pensiones en vigor. Periodo 2004 - 2013

Cuadro 8.38

Por clases

Años	I. Permanente		Jubilación		Viudedad		Orfandad		F. de Familiares		TOTAL	
	Número	%	Número	%	Número	%	Número	%	Número	%	Número	%
2004	19.790	2,39	1.290.297	27,84	778.625	36,16	111.636	42,31	17.165	42,38	2.217.513	28,00
2005	42.513	5,03	1.294.325	27,09	728.721	33,38	114.788	44,03	17.567	44,39	2.197.914	27,11
2006	47.343	5,39	1.301.172	26,86	731.502	33,06	117.835	45,60	17.712	45,77	2.215.564	26,92
2007	52.885	5,86	1.307.078	26,67	740.641	33,06	119.390	46,46	17.943	47,30	2.237.937	26,84
2008	61.653	6,73	1.349.433	27,01	750.039	33,14	124.692	47,77	18.403	48,85	2.304.220	27,19
2009	83.414	8,96	1.373.353	26,94	761.467	33,36	128.138	48,09	18.783	49,68	2.365.155	27,45
2010	94.756	10,13	1.395.808	26,83	773.404	33,60	130.597	48,28	19.058	50,65	2.413.623	27,59
2011	104.225	11,07	1.410.340	26,63	779.194	33,59	133.255	48,44	19.673	51,61	2.446.687	27,58
2012	113.157	12,03	1.435.388	26,57	783.386	33,60	142.923	48,41	20.428	54,32	2.495.282	27,70
2013	114.761	12,31	1.433.237	25,95	779.601	33,23	151.144	47,90	21.088	55,45	2.499.831	27,31

Relación pensiones/pensionistas. Periodo 2004 - 2013

Cuadro 8.39

Total Sistema

Años	Pensionistas	Pensiones	Pensiones/Pensionistas
2004 Diciembre	7.300.329	7.913.385	1,08
2005 Diciembre	7.388.501	8.099.910	1,10
2006 Diciembre	7.494.385	8.227.243	1,10
2007 Diciembre	7.586.574	8.334.316	1,10
2008 Diciembre	7.700.749	8.464.342	1,10
2009 Diciembre	7.826.416	8.604.119	1,10
2010 Diciembre	7.948.463	8.739.732	1,10
2011 Diciembre	8.061.785	8.866.277	1,10
2012 Diciembre	8.182.112	8.999.045	1,10
2013 Enero	8.190.914	9.008.348	1,10
Febrero	8.184.117	9.000.284	1,10
Marzo	8.198.453	9.016.587	1,10
Abril	8.208.976	9.028.077	1,10
Mayo	8.216.616	9.037.597	1,10
Junio	8.235.780	9.058.379	1,10
Julio	8.250.627	9.074.311	1,10
Agosto	8.262.770	9.087.402	1,10
Septiembre	8.269.866	9.095.046	1,10
Octubre	8.282.989	9.109.706	1,10
Noviembre	8.299.713	9.128.251	1,10
Diciembre	8.315.826	9.145.966	1,10

Datos a día 1 de cada mes

Evolución del porcentaje de pensiones con complemento por mínimos sobre total de pensiones en vigor. Periodo 2004 - 2013

Gráfico 8.16

Por clases

con datos a 31 de diciembre de cada año

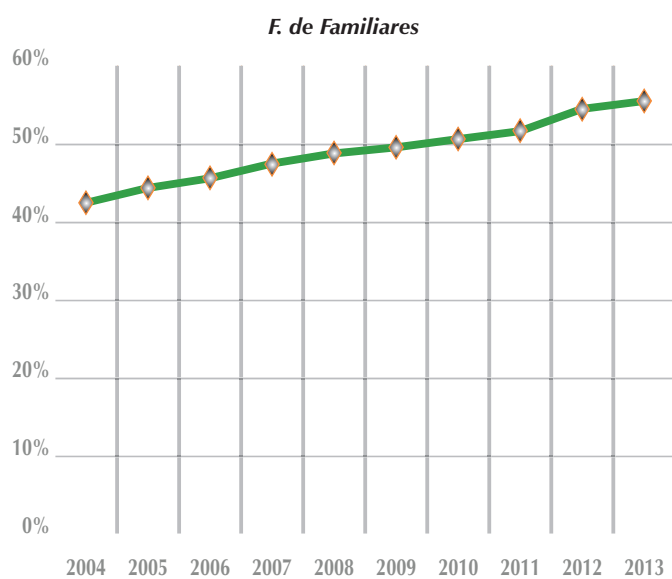
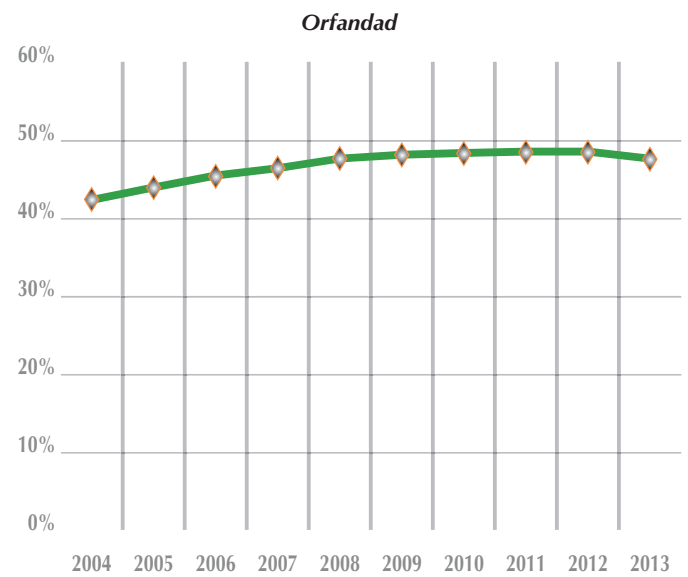
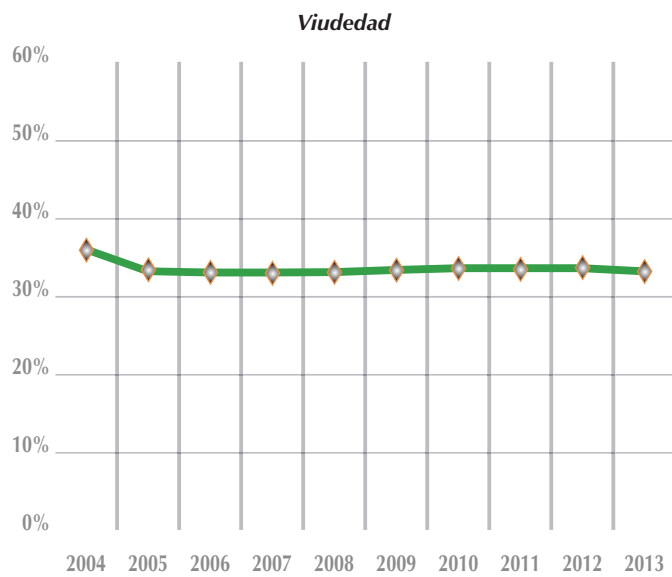
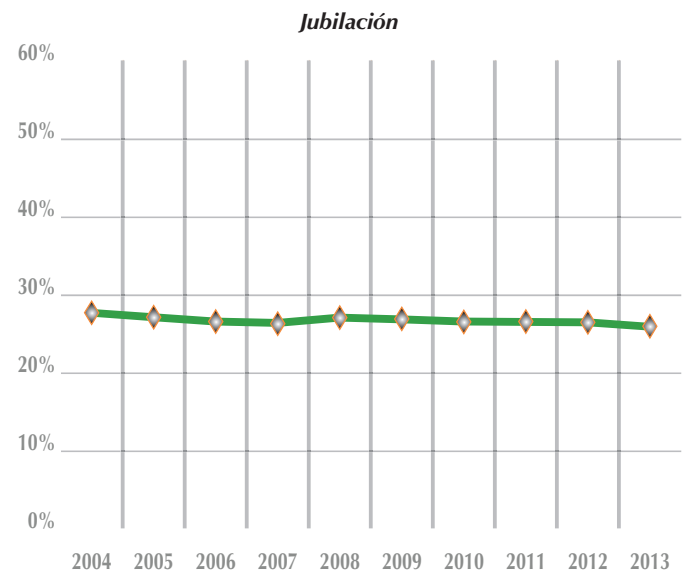
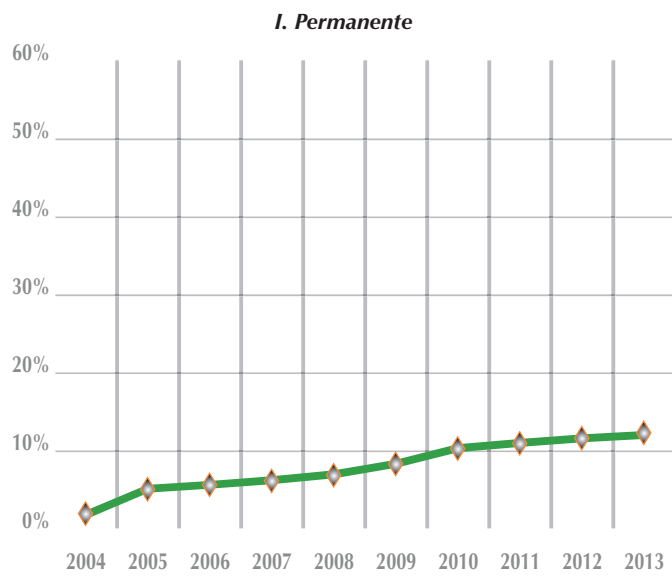

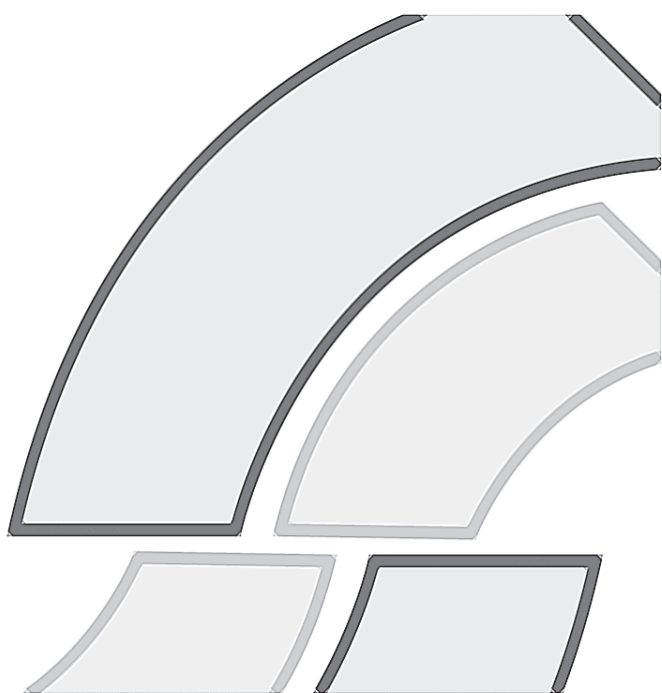

9

Prestaciones familiares por hijo a cargo



9. Prestaciones familiares por hijo a cargo

Se ofrecen en este capítulo datos sobre la asignación económica por hijo o menor acogido a cargo que se abona por cada hijo menor de dieciocho años o mayor con discapacidad que esté a cargo del beneficiario, cualquiera que sea la naturaleza legal de la filiación de aquéllos; así como por los menores acogidos, en acogimiento familiar permanente o preadoptivo. Estas prestaciones están reguladas en el Real Decreto Legislativo 1/1994, de 20 de junio, por el que se aprueba el Texto Refundido de la Ley General de la Seguridad Social (capítulo IX, artículos 180 a 190) y desarrolladas por el Real Decreto 1335/2005, de 11 de noviembre.

Las cuantías de la asignación económica para el año 2013, en cómputo anual, son las siguientes:

- ▶ 291,00 euros, por hijo menor de 18 años o menor acogido a cargo.
- ▶ 1.000,00 euros, por hijo menor de dieciocho años o menor acogido a cargo con un grado de discapacidad igual o superior al 33%.
- ▶ 4.378,80 euros, cuando el hijo a cargo mayor de dieciocho años esté afectado por una discapacidad en un grado igual o superior al 65%.
- ▶ 6.568,80 euros, cuando el hijo a cargo sea mayor de dieciocho años, esté afectado de una discapacidad en grado igual o superior al 75% y, como consecuencia de pérdidas anatómicas o funcionales necesite el concurso de otra persona para realizar los actos más esenciales de la vida, tales como vestirse, desplazarse, comer o análogos.

El Cuadro 9.1 "Asignación económica por hijo o menor acogido a cargo en vigor en diciembre de 2013" muestra las asignaciones económicas por hijo o menor acogido a cargo en vigor en el mes de diciembre, distribuidas por grados de discapacidad, Comunidades Autónomas y provincias.

En el Cuadro 9.2 aparece el número de beneficiarios perceptores de asignaciones económicas por hijo o menor acogido a cargo, distribuidos por Comunidades Autónomas, provincias y grupo de edad del causante (mayor o menor de 18 años).

Se incluye, con el fin de dar una visión temporal, una evolución de las asignaciones económicas por hijo o menor acogido a cargo, durante el período 2004-2013, diferenciando el pago mensual y semestral, y los grados de discapacidad (cuadro 9.3).

Asignación económica por hijo o menor acogido a cargo, por grados de discapacidad
Comunidades Autónomas y Provincias

Cuadro 9.1
a diciembre de 2013

Comunidades Autónomas	CAUSANTES MENORES DE 18 AÑOS (1)					
	Sin discapacidad		Con discapacidad ≥ 33%		Total causantes < 18 años	
	Número	Importe	Número	Importe	Número	Importe
Andalucía	349.758	49.144.839,22	21.295	10.361.161,81	371.053	59.506.001,03
Almería	35.051	4.929.051,00	1.238	603.373,00	36.289	5.532.424,00
Cádiz	61.146	8.633.405,12	2.977	1.452.727,50	64.123	10.086.132,62
Córdoba	28.119	3.930.873,57	2.079	1.013.736,75	30.198	4.944.610,32
Granada	38.637	5.425.267,10	2.205	1.069.413,31	40.842	6.494.680,41
Huelva	21.553	3.024.666,36	1.568	763.050,25	23.121	3.787.716,61
Jaén	26.178	3.667.311,62	1.687	820.102,50	27.865	4.487.414,12
Málaga	59.652	8.389.533,26	3.676	1.791.432,50	63.328	10.180.965,76
Sevilla	79.422	11.144.731,19	5.865	2.847.326,00	85.287	13.992.057,19
Aragón	24.450	3.427.793,16	2.188	1.064.591,25	26.638	4.492.384,41
Huesca	4.222	591.343,05	335	163.145,50	4.557	754.488,55
Teruel	2.768	387.760,10	155	74.572,75	2.923	462.332,85
Zaragoza	17.460	2.448.690,01	1.698	826.873,00	19.158	3.275.563,01
Asturias	15.229	2.142.718,05	1.878	915.632,25	17.107	3.058.350,30
Illes Balears	18.350	2.568.259,60	2.515	1.210.945,75	20.865	3.779.205,35
Canarias	68.879	9.696.515,93	4.484	2.169.607,75	73.363	11.866.123,68
Palmas (Las)	37.967	5.351.718,62	2.540	1.227.798,25	40.507	6.579.516,87
S.C. Tenerife	30.912	4.344.797,31	1.944	941.809,50	32.856	5.286.606,81
Cantabria	9.056	1.267.431,08	995	481.436,50	10.051	1.748.867,58
Castilla y León	40.102	5.622.275,31	4.231	2.053.714,25	44.333	7.675.989,56
Ávila	4.120	580.573,66	281	136.572,75	4.401	717.146,41
Burgos	5.021	703.054,27	928	453.322,75	5.949	1.156.377,02
León	7.558	1.064.461,87	583	281.509,25	8.141	1.345.971,12
Palencia	2.718	380.336,21	371	179.009,25	3.089	559.345,46
Salamanca	5.620	784.157,64	478	232.218,25	6.098	1.016.375,89
Segovia	2.661	371.222,81	304	145.791,00	2.965	517.013,81
Soria	1.214	169.042,97	134	65.750,00	1.348	234.792,97
Valladolid	8.221	1.152.413,85	930	451.041,00	9.151	1.603.454,85
Zamora	2.969	417.012,03	222	108.500,00	3.191	525.512,03
Castilla - La Mancha	53.699	7.514.786,33	4.723	2.287.560,86	58.422	9.802.347,19
Albacete	11.517	1.607.415,13	1.256	607.773,86	12.773	2.215.188,99
Ciudad Real	15.767	2.208.459,95	911	440.695,75	16.678	2.649.155,70
Cuenca	4.497	625.257,30	582	282.363,75	5.079	907.621,05
Guadalajara	3.975	556.480,45	482	231.500,00	4.457	787.980,45
Toledo	17.943	2.517.173,50	1.492	725.227,50	19.435	3.242.401,00
Cataluña	143.794	20.158.310,98	18.871	9.104.343,72	162.665	29.262.654,70
Barcelona	90.860	12.732.559,04	13.248	6.376.845,75	104.108	19.109.404,79
Girona	19.974	2.806.601,63	2.037	993.003,97	22.011	3.799.605,60
Lleida	10.291	1.447.026,34	897	432.654,75	11.188	1.879.681,09
Tarragona	22.669	3.172.123,97	2.689	1.301.839,25	25.358	4.473.963,22
Comunidad Valenciana	136.459	19.118.724,83	11.461	5.581.501,25	147.920	24.700.226,08
Alicante	60.174	8.438.244,73	3.267	1.589.757,25	63.441	10.028.001,98
Castellón	14.933	2.094.597,75	1.355	662.916,00	16.288	2.757.513,75
Valencia	61.352	8.585.882,35	6.839	3.328.828,00	68.191	11.914.710,35
Extremadura	36.806	5.149.811,76	2.097	1.016.100,50	38.903	6.165.912,26
Badajoz	25.229	3.533.932,47	1.353	655.914,00	26.582	4.189.846,47
Cáceres	11.577	1.615.879,29	744	360.186,50	12.321	1.976.065,79
Galicia	40.864	5.729.995,11	4.438	2.152.937,25	45.302	7.882.932,36
Coruña (A)	14.238	1.996.844,48	1.583	766.841,25	15.821	2.763.685,73
Lugo	5.338	748.981,70	374	182.468,25	5.712	931.449,95
Ourense	4.444	624.515,20	536	261.968,25	4.980	886.483,45
Pontevedra	16.844	2.359.653,73	1.945	941.659,50	18.789	3.301.313,23
Madrid	93.848	13.206.174,60	14.689	7.091.607,57	108.537	20.297.782,17
Murcia	62.081	8.663.665,43	4.868	2.371.641,50	66.949	11.035.306,93
Navarra	10.438	1.463.818,70	1.071	522.541,00	11.509	1.986.359,70
País Vasco	22.630	3.179.731,34	4.131	2.013.529,25	26.761	5.193.260,59
Áraba/Álava	4.576	638.947,68	570	277.250,00	5.146	916.197,68
Gipuzkoa	4.705	656.123,25	858	418.843,25	5.563	1.074.966,50
Bizkaia	13.349	1.884.660,41	2.703	1.317.436,00	16.052	3.202.096,41
Rioja (La)	7.582	1.067.900,74	624	301.541,00	8.206	1.369.441,74
Ceuta	7.996	1.121.648,08	364	176.113,75	8.360	1.297.761,83
Melilla	10.139	1.422.461,35	571	278.009,25	10.710	1.700.470,60
TOTAL	1.152.160	161.666.861,60	105.494	51.154.516,46	1.257.654	212.821.378,06

(1) Pago semestral, según establece el R.D. 1335/2005, de 11 de noviembre.

Asignación económica por hijo o menor acogido a cargo, por grados de discapacidad
Comunidades Autónomas y Provincias

Cuadro 9.1/1
a diciembre de 2013

Comunidades Autónomas	CAUSANTES CON 18 O MÁS AÑOS (2)					
	Con discapacidad ≥ 65%		Con discapacidad ≥ 75%		Total causantes ≥ 18 años	
	Número	Importe	Número	Importe	Número	Importe
Andalucía	21.186	7.730.771,40	10.563	5.781.638,80	31.749	13.512.410,20
Almería	1.238	451.746,20	772	422.592,80	2.010	874.339,00
Cádiz	3.239	1.181.911,10	1.483	811.794,20	4.722	1.993.705,30
Córdoba	2.261	825.038,90	1.271	695.745,40	3.532	1.520.784,30
Granada	2.205	804.604,50	1.389	760.338,60	3.594	1.564.943,10
Huelva	1.632	595.516,80	638	349.241,20	2.270	944.758,00
Jaén	1.665	607.558,50	750	410.550,00	2.415	1.018.108,50
Málaga	3.955	1.443.179,50	1.963	1.074.546,20	5.918	2.517.725,70
Sevilla	4.991	1.821.215,90	2.297	1.256.830,40	7.288	3.078.046,30
Aragón	3.151	1.149.799,90	1.645	900.473,00	4.796	2.050.272,90
Huesca	548	199.965,20	328	179.547,20	876	379.512,40
Teruel	377	137.567,30	155	84.847,00	532	222.414,30
Zaragoza	2.226	812.267,40	1.162	636.078,80	3.388	1.448.346,20
Asturias	3.915	1.428.583,50	2.064	1.129.833,60	5.979	2.558.417,10
Illes Balears	1.501	547.350,00	1.172	641.552,80	2.673	1.188.902,80
Canarias	5.440	1.984.691,10	3.784	2.071.361,60	9.224	4.056.052,70
Palmas (Las)	3.175	1.158.192,60	2.122	1.161.582,80	5.297	2.319.775,40
S.C. Tenerife	2.265	826.498,50	1.662	909.778,80	3.927	1.736.277,30
Cantabria	1.623	592.232,70	1.139	623.488,60	2.762	1.215.721,30
Castilla y León	8.571	3.127.461,09	4.845	2.652.153,00	13.416	5.779.614,09
Ávila	545	198.870,50	280	153.272,00	825	352.142,50
Burgos	1.458	532.024,20	581	318.039,40	2.039	850.063,60
León	1.662	606.463,80	1.053	576.412,20	2.715	1.182.876,00
Palencia	647	236.090,30	224	122.617,60	871	358.707,90
Salamanca	1.115	406.863,50	692	378.800,80	1.807	785.664,30
Segovia	478	174.422,20	348	190.495,20	826	364.917,40
Soria	362	132.093,80	172	94.152,80	534	226.246,60
Valladolid	1.604	585.299,60	972	532.072,80	2.576	1.117.372,40
Zamora	700	255.333,19	523	286.290,20	1.223	541.623,39
Castilla - La Mancha	5.021	1.832.162,90	2.769	1.515.750,60	7.790	3.347.913,50
Albacete	1.094	399.200,60	669	366.210,60	1.763	765.411,20
Ciudad Real	1.358	495.534,20	691	378.253,40	2.049	873.787,60
Cuenca	581	212.006,90	294	160.935,60	875	372.942,50
Guadalajara	437	159.461,30	297	162.577,80	734	322.039,10
Toledo	1.551	565.959,90	818	447.773,20	2.369	1.013.733,10
Cataluña	14.372	5.243.977,90	8.750	4.789.671,25	23.122	10.033.649,15
Barcelona	10.595	3.865.750,60	6.468	3.540.504,45	17.063	7.406.255,05
Girona	1.342	489.695,80	690	377.706,00	2.032	867.401,80
Lleida	751	274.039,90	634	347.051,60	1.385	621.091,50
Tarragona	1.684	614.491,60	958	524.409,20	2.642	1.138.900,80
Comunidad Valenciana	12.336	4.501.041,50	6.207	3.397.164,40	18.543	7.898.205,90
Alicante	4.149	1.513.970,10	1.734	949.191,60	5.883	2.463.161,70
Castellón	1.535	560.121,50	857	469.121,80	2.392	1.029.243,30
Valencia	6.652	2.426.949,90	3.616	1.978.851,00	10.268	4.405.800,90
Extremadura	3.763	1.372.977,86	1.745	955.213,00	5.508	2.328.190,86
Badajoz	2.336	852.265,56	1.080	591.192,00	3.416	1.443.457,56
Cáceres	1.427	520.712,30	665	364.021,00	2.092	884.733,30
Galicia	10.037	3.662.501,30	4.748	2.599.055,20	14.785	6.261.556,50
Coruña (A)	4.315	1.574.543,50	1.993	1.090.968,20	6.308	2.665.511,70
Lugo	1.312	478.748,80	657	359.641,80	1.969	838.390,60
Ourense	1.171	427.297,90	459	251.256,60	1.630	678.554,50
Pontevedra	3.239	1.181.911,10	1.639	897.188,60	4.878	2.079.099,70
Madrid	12.737	4.647.731,30	7.312	4.001.767,70	20.049	8.649.499,00
Murcia	3.414	1.245.487,03	2.972	1.626.872,80	6.386	2.872.359,83
Navarra	1.381	503.926,90	924	505.797,60	2.305	1.009.724,50
País Vasco	6.341	2.313.830,90	2.832	1.550.236,80	9.173	3.864.067,70
Áraba/Álava	592	216.020,80	454	248.519,60	1.046	464.540,40
Gipuzkoa	1.518	553.918,20	1.133	620.204,20	2.651	1.174.122,40
Bizkaia	4.231	1.543.891,90	1.245	681.513,00	5.476	2.225.404,90
Rioja (La)	668	243.753,20	379	207.464,60	1.047	451.217,80
Ceuta	169	61.668,10	100	54.740,00	269	116.408,10
Melilla	186	67.871,40	151	82.657,40	337	150.528,80
TOTAL	115.812	42.257.819,98	64.101	35.086.892,75	179.913	77.344.712,73

(2) Pago mensual, según establece el R.D. 1335/2005, de 11 de noviembre.

Número de beneficiarios de asignación económica por hijo o menor acogido a cargo por **Comunidades Autónomas y Provincias(*)**

Cuadro 9.2

a diciembre de 2013

Comunidades Autónomas	De causantes < 18 años(1)	De causantes ≥ 18 años(2)
Andalucía	232.608	30.984
Almería	20.543	1.966
Cádiz	42.494	4.602
Córdoba	18.843	3.451
Granada	24.742	3.489
Huelva	15.096	2.220
Jaén	16.446	2.338
Málaga	39.682	5.797
Sevilla	54.762	7.121
Aragón	14.858	4.717
Huesca	2.418	860
Teruel	1.474	519
Zaragoza	10.966	3.338
Asturias	11.771	5.885
Illes Balears	11.951	2.629
Canarias	50.165	8.950
Palmas (Las)	27.406	5.121
Santa Cruz de Tenerife	22.759	3.829
Cantabria	6.572	2.731
Castilla y León	26.845	13.116
Ávila	2.428	809
Burgos	3.565	2.004
León	5.199	2.636
Palencia	1.872	854
Salamanca	3.771	1.774
Segovia	1.652	797
Soria	767	518
Valladolid	5.593	2.526
Zamora	1.998	1.198
Castilla - La Mancha	33.501	7.646
Albacete	7.792	1.740
Ciudad Real	9.649	2.021
Cuenca	2.945	859
Guadalajara	2.481	717
Toledo	10.634	2.309
Cataluña	90.829	22.759
Barcelona	60.018	16.805
Girona	11.209	2.002
Lleida	5.913	1.365
Tarragona	13.689	2.587
Comunidad Valenciana	91.159	18.132
Alicante	38.590	5.747
Castellón	9.521	2.335
Valencia	43.048	10.050
Extremadura	23.936	5.390
Badajoz	16.548	3.357
Cáceres	7.388	2.033
Galicia	30.808	14.545
Coruña (A)	10.782	6.211
Lugo	3.777	1.935
Ourense	3.362	1.610
Pontevedra	12.887	4.789
Madrid	66.196	19.676
Murcia	37.137	6.219
Navarra	6.246	2.270
País Vasco	16.736	9.074
Áraba/Álava	2.815	1.031
Gipuzkoa	3.395	2.625
Bizkaia	10.526	5.418
Rioja (La)	4.244	1.028
Ceuta	4.123	261
Melilla	4.974	326
TOTAL	764.659	176.338

(1) Pago semestral y (2) pago mensual, según establece el R.D. 1335/2005, de 11 de noviembre.

(*) Se considera beneficiario a cada uno de los perceptores de la Asignación económica que figuran en nómina

Evolución de la asignación económica por hijo o menor acogido a cargo,
por grados de discapacidad

Cuadro 9.3

Periodo 2004 - 2013

datos a diciembre de cada año

Años	Causantes menores de 18 años						Beneficiarios	
	Sin discapacidad		Con discapacidad \geq 33%		Total			
	Número	%	Número	%	Número	%	Número	%
2004	895.670	-8,14	73.336	0,95	969.006	-7,51	574.431	-8,24
2005	865.404	-3,38	73.871	0,73	939.275	-3,07	557.355	-2,97
2006	808.736	-6,55	74.635	1,03	883.371	-5,95	524.044	-5,98
2007	759.594	-6,08	76.587	2,62	836.181	-5,34	496.026	-5,35
2008	816.913	7,55	79.881	4,30	896.794	7,25	531.484	7,15
2009	901.617	10,37	84.598	5,91	986.215	9,97	586.461	10,34
2010	990.593	9,87	89.537	5,84	1.080.130	9,52	645.115	10,00
2011	1.029.080	3,89	94.694	5,76	1.123.774	4,04	676.390	4,85
2012	1.044.581	1,51	100.191	5,81	1.144.772	1,87	691.960	2,30
2013	1.152.160	10,30	105.494	5,29	1.257.654	9,86	764.659	10,51

Años	Causantes con 18 o más años						Beneficiarios	
	Con discapacidad \geq 65%		Con discapacidad \geq 75%		Total			
	Número	%	Número	%	Número	%	Número	%
2004	89.177	2,45	54.385	1,76	143.562	2,19	139.720	2,27
2005	90.431	1,41	54.960	1,06	145.391	1,27	141.589	1,34
2006	93.661	3,57	56.493	2,79	150.154	3,28	146.319	3,34
2007	96.730	3,28	57.699	2,13	154.429	2,85	150.582	2,91
2008	100.781	4,19	58.464	1,33	159.245	3,12	155.378	3,18
2009	105.161	4,35	59.649	2,03	164.810	3,49	160.899	3,55
2010	108.607	3,28	60.833	1,98	169.440	2,81	165.531	2,88
2011	110.834	2,05	62.029	1,97	172.863	2,02	168.999	2,10
2012	113.318	2,24	63.083	1,70	176.401	2,05	172.762	2,23
2013	115.812	2,20	64.101	1,61	179.913	1,99	176.338	2,07

% Variación porcentual interanual

Gráfico 9.1
Evolución de las prestaciones familiares por hijo a cargo, por grupo de edad del causante. Periodo 2004 - 2013

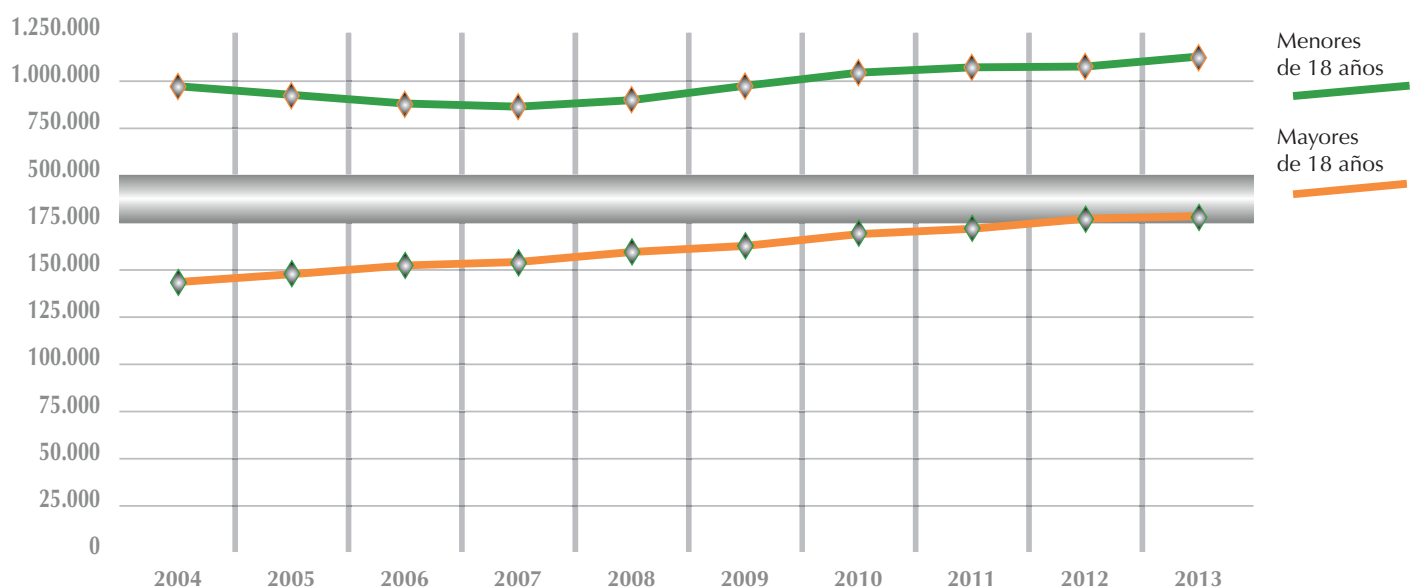

ANEXO I. Normativa básica que afecta al ámbito de competencias del INSS.

ANEXO II. Disposiciones generales más importantes publicadas en el BOE en 2013 en materia de acción protectora de la Seguridad Social

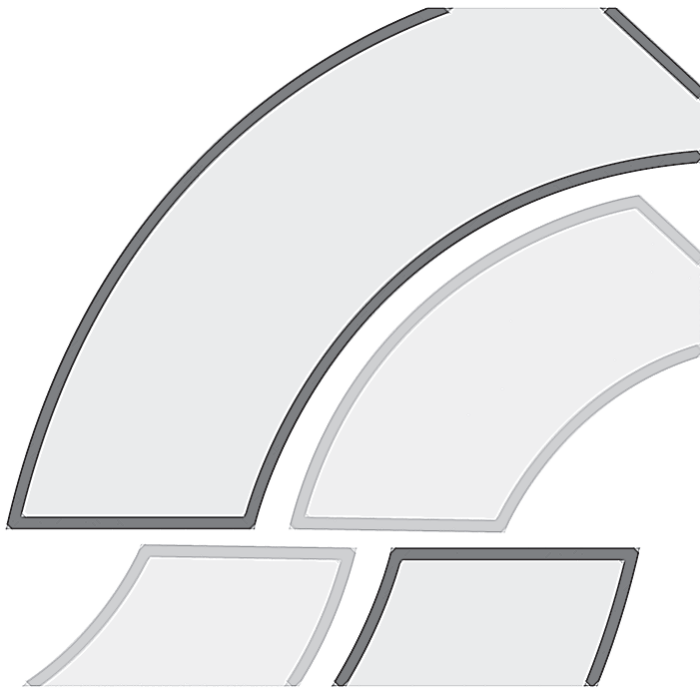

ANEXOS



Normativa básica que afecta al ámbito de competencias del INSS.

Real Decreto legislativo 1/1994, de 20 de junio, por el que se aprueba el texto refundido de la Ley General de la Seguridad Social.

I.- Normas de organización y gestión

Real Decreto 2583/1996, de 13 de diciembre, de estructura orgánica y funciones del Instituto Nacional de la Seguridad Social y de modificación parcial de las correspondientes a la Tesorería General de la Seguridad Social.

II.- Normas de gestión financiera

Orden de 22 de febrero de 1996, para la aplicación y desarrollo del Reglamento general de la gestión financiera de la Seguridad Social, aprobado por el Real Decreto 1391/1995, de 4 de agosto.

III.- Normas sobre convenios especiales

Orden TAS/2865/2003, de 13 de octubre, por la que se regula el Convenio especial en el sistema de la Seguridad Social.

Real Decreto 156/2013, de 1 de marzo, por el que se regula la suscripción de Convenio especial por las personas con discapacidad que tengan especiales dificultades de inserción social.

IV.- Normas de pensiones y otras prestaciones

IV.1 Normas de Asistencia Sanitaria

Real Decreto-Ley 16/2012, de 20 de abril, de medidas urgentes para garantizar la sostenibilidad del Sistema Nacional de Salud y mejorar la calidad y seguridad de sus prestaciones.

Orden ESS/1452/2012, de 29 de junio, por la que se crea un fichero de datos de carácter personal para la aplicación por el Instituto Nacional de la Seguridad Social de lo previsto en el Real Decreto-Ley 16/2012, de 20 de abril, de medidas urgentes para garantizar la sostenibilidad del Sistema Nacional de Salud y mejorar la calidad y seguridad de sus prestaciones.

Real Decreto 1192/2012, de 3 de agosto, por el que se regula la condición de asegurado y de beneficiario a efectos de la asistencia sanitaria en España, con cargo a fondos públicos, a través del Sistema Nacional de Salud.

Real Decreto 576/2013, de 26 de julio, por el que se establecen los requisitos básicos del Convenio especial de prestación de asistencia sanitaria a personas que no tengan la condición de aseguradas ni de beneficiarias del Sistema Nacional de Salud y se modifica el Real Decreto 1192/2012, de 3 de agosto, por el que se regula la condición de asegurado y de beneficiario a efectos de la asistencia sanitaria en España, con cargo a fondos públicos, a través del Sistema Nacional de Salud.

Real Decreto 81/2014, de 7 de febrero, por el que se establecen normas para garantizar la asistencia sanitaria transfronteriza, y por el que se modifica el Real Decreto 1718/2010, de 17 de diciembre, sobre receta médica y órdenes de dispensación.

IV.2 Normas de Incapacidad Temporal

Orden de 25 de noviembre de 1966, por la que se regula la colaboración de las empresas en la gestión del régimen general de la Seguridad Social.

Orden de 13 de octubre de 1967, por la que se establecen normas para la aplicación y desarrollo de la prestación por Incapacidad Laboral Transitoria (Incapacidad Temporal) en el régimen general de la Seguridad Social.

Real Decreto 1993/1995, de 7 de diciembre, por el que se aprueba el Reglamento sobre colaboración de las Mutuas de Accidentes de Trabajo y Enfermedades Profesionales de la Seguridad Social.

Orden de 18 de enero de 1996, para la aplicación y desarrollo del Real Decreto 1300/1995, de 21 de julio, sobre incapacidades laborales del Sistema de la Seguridad Social.

Real Decreto 575/1997, de 18 de abril, por el que se regulan determinados aspectos de la gestión y control de la prestación económica de la Seguridad Social por Incapacidad Temporal.



Orden de 19 de junio de 1997, por la que se desarrolla el Real Decreto 575/1997, de 18 de abril, que modifica determinados aspectos de la gestión y del control de la prestación económica de la Seguridad Social por Incapacidad Temporal.

Real Decreto 1430/2009, de 11 de septiembre, por el que se desarrolla reglamentariamente la Ley 40/2007, de 4 de diciembre, de medidas en materia de Seguridad Social, en relación con la prestación de Incapacidad Temporal.

IV.3 Normas sobre las prestaciones por Maternidad, Paternidad, Riesgo durante el embarazo y Riesgo durante la lactancia natural.

Real Decreto 295/2009, de 6 de marzo, por el que se regulan las prestaciones económicas del sistema de la Seguridad Social por Maternidad, Paternidad, Riesgo durante el embarazo y Riesgo durante la lactancia natural.

IV.4 Normas sobre la prestación económica por Cuidado de menores afectados por cáncer u otra enfermedad grave.

Real Decreto 1148/2011, de 29 de julio, para la aplicación y desarrollo, en el Sistema de la Seguridad Social, de la prestación económica por Cuidado de menores afectados por cáncer u otra enfermedad grave.

IV.5 Normas de Incapacidad Permanente

Orden de 15 de abril de 1969, por la que se establecen normas para la aplicación y desarrollo de las prestaciones por Invalidez (Incapacidad Permanente) en el régimen general de la Seguridad Social.

Real Decreto 1300/1995, de 21 de julio, por el que se desarrolla, en materia de incapacidades laborales del Sistema de la Seguridad Social, la Ley 42/1994, de 30 de diciembre, de medidas fiscales, administrativas y de orden social.

Orden de 18 de enero de 1996, para la aplicación y desarrollo del Real Decreto 1300/1995, de 21 de julio, sobre incapacidades laborales del Sistema de la Seguridad Social.

Orden TAS/4054/2005, de 27 de diciembre, por la que se desarrollan los criterios técnicos para la liquidación de capitales coste de pensiones y otras prestaciones periódicas de la Seguridad Social.

Real Decreto 1299/2006, de 10 de noviembre, por el que se aprueba el cuadro de enfermedades profesionales en el Sistema de la Seguridad Social y se establecen criterios para su notificación y registro.

IV.6 Normas sobre lesiones permanentes no invalidantes

Orden ESS/66/2013, de 28 de enero, por la que se actualizan las cantidades a tanto alzado de las indemnizaciones por lesiones, mutilaciones y deformidades de carácter definitivo y no invalidantes.

IV.7 Normas de Jubilación

Orden de 18 de enero de 1967, por la que se establecen normas para la aplicación y desarrollo de la prestación de Vejez (Jubilación) en el régimen general de la Seguridad Social.

Real Decreto 1799/1985, de 2 de octubre, para la aplicación de la Ley 26/1985, de 31 de julio, en la materia de racionalización de las pensiones de Jubilación e Incapacidad Permanente.

Real Decreto 1647/1997, de 31 de octubre, por el que se desarrollan determinados aspectos de la Ley 24/1997, de 15 de julio, de consolidación y racionalización del Sistema de la Seguridad Social.

Ley 47/1998, de 23 de diciembre, por la que se dictan reglas para el reconocimiento de la Jubilación anticipada del Sistema de la Seguridad Social, en determinados casos especiales.

Real Decreto 1131/2002, de 31 de octubre, por el que se regula la seguridad social de los trabajadores contratados a tiempo parcial, así como de la Jubilación parcial.

Real Decreto 1132/2002, de 31 de octubre, de desarrollo de determinados preceptos de la Ley 35/2002, de 12 de julio, de medidas para el establecimiento de un sistema de jubilación gradual y flexible.

Real Decreto 1851/2009, de 4 de diciembre, por el que se desarrolla el artículo 161 bis de la Ley General de la Seguridad Social en cuanto a la anticipación de la jubilación de los trabajadores con discapacidad en grado igual o superior al 45 por ciento.

Ley 27/2011, de 1 de agosto, sobre actualización, adecuación y modernización del Sistema de Seguridad Social.



Real Decreto 1698/2011, de 18 de noviembre, por el que se regula el régimen jurídico y el procedimiento general para establecer coeficientes reductores y anticipar la edad de jubilación en el Sistema de la Seguridad Social.

Real Decreto 1716/2012, de 28 de diciembre, de desarrollo de las disposiciones establecidas, en materia de prestaciones, por la Ley 27/2011, de 1 de agosto, sobre actualización, adecuación y modernización del Sistema de la Seguridad Social.

Real Decreto-Ley 5/2013, de 15 de marzo, de medidas para favorecer la continuidad de la vida laboral de los trabajadores de mayor edad y promover el envejecimiento activo.

Ley 23/2013, de 23 de diciembre, reguladora del factor de sostenibilidad y del índice de revalorización del sistema de pensiones de la Seguridad Social.

IV.8 Normas sobre prestaciones por Muerte y Supervivencia.

Orden de 13 de febrero de 1967, por la que se establecen normas para la aplicación y desarrollo de las prestaciones de Muerte y Supervivencia del régimen general de la Seguridad Social.

IV.9 Normas sobre Prestaciones Familiares

Real Decreto 1335/2005, de 11 de noviembre, por el que se regulan las Prestaciones Familiares de la Seguridad Social.

IV.10 Normas sobre Prestaciones por Desempleo

Real Decreto 625/1985, de 2 de abril, por el que se desarrolla la ley 31/1984, de 2 de agosto, de protección por Desempleo.

IV.11 Revalorización de Pensiones

Real Decreto 1045/2013, de 27 de diciembre, sobre Revalorización de las pensiones del Sistema de la Seguridad social y de otras prestaciones sociales públicas para el ejercicio 2014.

IV.12 Pensiones extraordinarias por actos de terrorismo

Real Decreto 1576/1990, de 7 de diciembre, por el que se regula la concesión en el Sistema de la Seguridad social de Pensiones extraordinarias motivadas por actos de terrorismo.

IV.13 Prestaciones indebidamente percibidas

Real Decreto 148/1996, de 5 de febrero, por el que se regula el procedimiento especial para el reintegro de las prestaciones de la Seguridad Social indebidamente percibidas.

Orden de 18 de julio de 1997, para el desarrollo del Real Decreto 148/1996, de 5 de febrero, por el que se regula el procedimiento especial para el reintegro de las prestaciones de la Seguridad Social indebidamente percibidas.

IV.14 Pagas extraordinarias

Real Decreto 771/1997, de 30 de mayo, por el que se establecen reglas de determinación de los importes de las pagas extraordinarias de las pensiones de la Seguridad Social.

Orden de 25 de junio de 2001, para la aplicación y desarrollo del Real Decreto 771/1997, de 30 de mayo, por el que se establecen reglas de determinación de los importes de las pagas extraordinarias de las pensiones de la Seguridad Social.

IV.15 Registro de Prestaciones Sociales Públicas

Real decreto 397/1996, de 1 de marzo, por el que se regula el Registro de Prestaciones Sociales Públicas.

Orden de 9 de enero de 1997, sobre gestión y funcionamiento del Registro de Prestaciones Sociales Públicas.

V.- Particularidades de las prestaciones de los regímenes especiales.

V.1 Régimen especial de Trabajadores por cuenta propia o autónomos.

Decreto 2530/1970, de 20 de agosto, por el que se regula el régimen especial de la Seguridad Social de los trabajadores por cuenta propia o autónomos.

Orden de 24 de septiembre de 1970, por la que se dictan normas para aplicación y desarrollo del régimen especial de la Seguridad Social de los trabajadores por cuenta propia o autónomos.

Real Decreto 1273/2003, de 10 de octubre, por el que se regula la cobertura de las contingencias profesionales de los trabajadores incluidos en el régimen especial de la Seguridad Social de los trabaja-



dores por cuenta propia o autónomos, y la ampliación de la prestación por Incapacidad Temporal para los trabajadores por cuenta propia.

Ley 32/2010, de 5 de agosto, por la que se establece un sistema específico de protección por cese de actividad de los trabajadores autónomos.

Real Decreto 1541/2011, de 31 de octubre, por el que se desarrolla la Ley 32/2010, de 5 de agosto, por la que se establece un sistema específico de protección por cese de actividad de los trabajadores autónomos.

V.2. Régimen especial de la minería del carbón

Decreto 298/1973, de 8 de febrero, sobre actualización del régimen especial de la Seguridad Social para la minería del carbón, de acuerdo con la Ley 24/1972, de 21 de junio, de financiación y perfeccionamiento del régimen general de la Seguridad Social.

Orden de 3 de abril de 1973, para la aplicación y desarrollo del Decreto 298/1973, de 8 de febrero, sobre actualización del régimen especial de la seguridad social para la minería del carbón.



Disposiciones generales más importantes publicadas en el BOE en 2013 en materia de acción protectora de la Seguridad Social

Orden ESS/66/2013, de 28 de enero por la que se actualizan las cantidades a tanto alzado de las Indemnizaciones por lesiones, mutilaciones y deformidades de carácter definitivo y no invalidantes. (BOE 30/1)

Real decreto-Ley 5/2013, de 15 de marzo, de medidas para favorecer la continuidad de la vida laboral de los trabajadores de mayor edad y promover el envejecimiento activo. (BOE 16/3).

Real Decreto 576/2013, de 26 de julio, por el que se establecen los requisitos básicos del Convenio especial de prestación de asistencia sanitaria a personas que no tengan la condición de aseguradas ni de beneficiarias del Sistema Nacional de Salud y se modifica el Real Decreto 1192/2012, de 3 de agosto, por el que se regula la condición de asegu-

rado y de beneficiario a efectos de la asistencia sanitaria en España, con cargo a fondos públicos, a través del Sistema Nacional de Salud. (BOE 27/7).

Real Decreto-Ley 11/2013, de 2 de agosto, para la protección de los trabajadores a tiempo parcial y otras medidas urgentes en el orden económico y social. (BOE 3/8).

Ley 23/2013, de 23 de diciembre, reguladora del factor de sostenibilidad y del índice de revalorización del sistema de pensiones de la Seguridad Social. (BOE 26/12).

Real Decreto 1045/2013, de 27 de diciembre, sobre revalorización de las pensiones del sistema de la Seguridad Social y de otras prestaciones sociales públicas para el ejercicio 2014. (BOE 30/12).

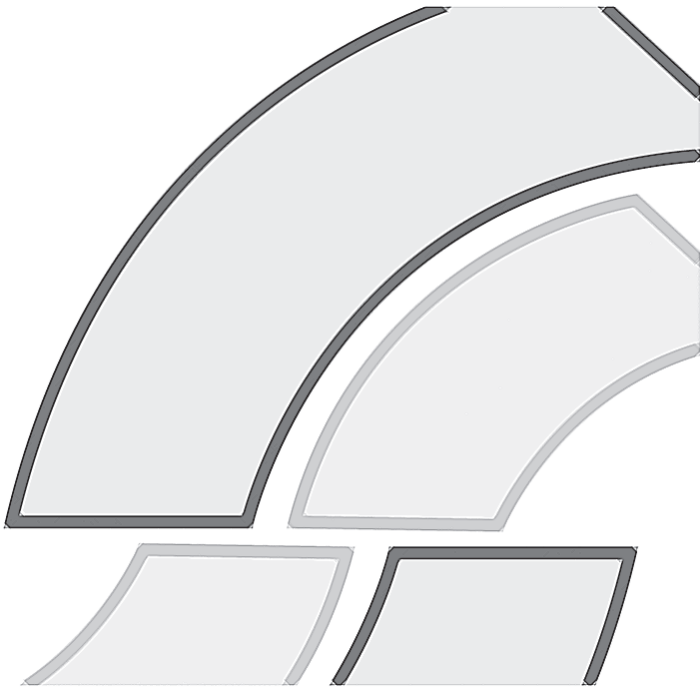

ÍNDICE GENERAL



PRESENTACIÓN

1. ORGANIZACIÓN

1.1	Competencias y estructura organizativa	7
1.2	Órganos de participación en el control y vigilancia de la gestión	10
1.2.1	Consejo General: Composición y atribuciones	10
1.2.2	Comisión Ejecutiva del Consejo General: Composición y atribuciones	11
1.2.3	Asuntos tratados	13
1.2.4	Comisiones Ejecutivas Provinciales	14
1.3	Medios personales y materiales	15
1.3.1	Plantillas	15
1.3.2	Red de Centros	17

2. ACTIVIDADES DE GESTIÓN DESARROLLADAS EN 2013

2.1	Información y atención al ciudadano	21
2.1.1	Información presencial	21
2.1.2	Información telefónica Línea 901. Centro de Atención Telefónica y Telemática (CATT)	22
2.1.3	Información a través de Internet	23
2.1.4	Sede electrónica de la Seguridad Social	24
2.1.5	Sistemas de apoyo a los servicios de información. Portal de información general I-CONSULTO	26
2.1.6	Campañas divulgativas e informativas	27
2.1.7	Publicaciones	27
2.1.8	Información escrita a Organismos, Instituciones y particulares	29
2.2	Gestión de prestaciones económicas	30
2.2.1	Pensiones	30
2.2.2	Asistencia Sanitaria	32
2.2.3	Incapacidad Temporal y otras prestaciones a corto plazo	38
2.2.3.1	Incapacidad temporal. Datos de gestión	38
2.2.3.2	Otras prestaciones a corto plazo	39
2.2.4	Prestaciones económicas y sociales del Síndrome Tóxico	39
2.2.5	Actuaciones de coordinación de las Unidades Médicas	40
2.2.5.1	Colaboración con entidades externas al INSS	40
2.2.5.2	Programas de calidad para las Unidades Médicas	42
2.2.5.3	Actividades formativas	42
2.2.5.4	Otras actividades	42
2.2.6	Actuaciones en la gestión de las prestaciones	43
2.2.6.1	Reconocimiento de las prestaciones	43
2.2.6.2	Mantenimiento de las prestaciones	44
2.2.7	Actuaciones en el área internacional	46



2.3	Gestión de recursos humanos y materiales	48
2.3.1	Actividades en relación con el régimen jurídico del personal	48
2.3.2	Acción Formativa	49
2.3.3	Prevención y salud laboral	53
2.3.4	Fondo especial de Mutualidades de Funcionarios de la Seguridad Social	54
2.3.5	Actuaciones en materia de contratación administrativa	54
2.3.6	Gestión de recursos materiales	56
2.4	Gestión económica y presupuestaria	57
2.4.1	Desarrollo de la ejecución del presupuesto. Datos globales	57
2.4.2	Desarrollo de la ejecución del presupuesto en Transferencias Corrientes	58
2.4.2.1	Pensiones	58
2.4.2.2	Subsidios y otras prestaciones	59
2.4.3	Desarrollo de la ejecución del presupuesto para Gastos de personal, Gastos corrientes en bienes y servicios y Gastos financieros	61
2.4.4	Desarrollo de la ejecución del presupuesto en Inversiones y Activos financieros	61
2.5	Control, seguimiento y evaluación de la gestión	62
2.5.1	Control y seguimiento de prestaciones económicas	62
2.5.2	Actividades de la Inspección de Servicios	66
2.5.3	Medidas en materia de protección de datos de carácter personal	69
3. APOYO TÉCNICO Y ASESORAMIENTO		
3.1	Actuaciones en materia de calidad y comunicación interna	71
3.1.1	Calidad de los servicios de atención e información	71
3.1.2	Actividades sobre autoevaluación EFQM	73
3.1.3	Control y seguimiento de las Quejas y Sugerencias	73
3.1.4	Seguimiento de los compromisos de la Carta de Servicios	73
3.1.5	Actividades en materia de premios de reconocimiento	73
3.1.6	Actividades en materia de comunicación interna	74
3.2	Ordenación normativa y asistencia jurídica	75
3.2.1	Proyectos normativos	75
3.2.2	Informes jurídicos emitidos y estudios realizados	76
3.2.3	Actuaciones en el área internacional	76
3.2.4	Actividades relacionadas con el régimen jurídico de la gestión de prestaciones	77
3.3	Estudios económicos	78
3.3.1	Actuaciones en el orden financiero-actuarial	78
3.3.2	Actuaciones en el área estadística	78
4. ACTUACIONES EN EL ORDEN JURISDICCIONAL		
4.1	Actuaciones en el orden jurisdiccional en representación y defensa del Instituto Nacional de la Seguridad Social. Litigiosidad en general	81
4.1.1	Jurisdicción social. Número de procesos y recursos	81
4.1.2	Sentencias notificadas a la Entidad	82
4.1.3	Procesos en otras jurisdicciones	84



4.1.4	Otras actuaciones contenciosas del Servicio Jurídico Delegado Central en el INSS	84
4.1.5	Actuaciones consultivas	84
5.	LIQUIDACIÓN DEL PRESUPUESTO DEL EJERCICIO Y DOCUMENTACIÓN CONTABLE	
5.1	Liquidación del presupuesto de gastos. Clasificación funcional por programas	86
5.2	Balance	101
5.3	Cuenta de resultado económico-patrimonial	103
6.	PENSIONES DEL SISTEMA DE LA SEGURIDAD SOCIAL A 31 DE DICIEMBRE DE 2013	107
7.	ALTAS INICIALES Y BAJAS DEFINITIVAS DE PENSIONES EN EL AÑO 2013	153
8.	SERIES ANUALES	159
9.	PRESTACIONES FAMILIARES POR HIJO A CARGO	190
	ANEXOS	
Anexo I.	Normativa básica que afecta al ámbito de competencias del Instituto Nacional de la Seguridad Social	196
Anexo II.	Disposiciones generales más importantes publicadas en el BOE en 2013 en materia de acción protectora de la Seguridad Social	200



ÍNDICE DE CUADROS

1. ORGANIZACIÓN

1.1	Dotaciones en las relaciones de puestos de trabajo	15
1.2	Plantilla efectiva a 31-12-2013	15
1.3	Distribución territorial de la plantilla efectiva	16
1.4	Distribución de los CAISS según su ámbito de influencia	17

2. ACTIVIDADES DE GESTIÓN DESARROLLADAS EN 2013

2.1	Cuantificación global de la información presencial. Motivo y solicitante	21
2.2	Evolución de la información telefónica de Línea 900. Período 2007-2013	22
2.3	Trámite de expedientes de pensiones. Área nacional	30
2.4	Expedientes en gestión a 31-12-2013. Área nacional	30
2.5	Valores de los indicadores de gestión de las pensiones	30
2.6	Trámite de expedientes de pensiones. Área internacional	31
2.7	Distribución porcentual del trámite de expedientes de pensiones en función del lugar de instrucción	32
2.8	Expedientes en gestión a 31-12-2013. Área internacional	32
2.9	Alta por reconocimiento de la condición de asegurado o de beneficiario de Asistencia Sanitaria	32
2.9bis	Nuevos reconocimiento del derecho a Asistencia Sanitaria. Datos a 31-12-2013	33
2.10	Asegurados y beneficiarios con derecho a Asistencia Sanitaria. Datos a 31-12-2013	34
2.11	Emisión de Tarjetas Sanitarias Europeas (TSE) y Certificados Provisionales Sustitutorios (CPS)	34
2.12	Asistencia Sanitaria al amparo de la normativa internacional. Cargos emitidos y recibidos	35
2.13	Asistencia Sanitaria al amparo de la normativa internacional. Abonos recibidos y efectuados	36
2.14	Asistencia Sanitaria al amparo de la normativa internacional. Número de formularios emitidos y recibidos	37
2.15	Trámite de expedientes de Incapacidad Temporal. Pago directo	38
2.16	Datos de gestión	39
2.17	Trámite de expedientes de prestaciones del Síndrome Tóxico	39
2.18	Distribución de la acción formativa por competencias y modalidad de impartición	50
2.19	Distribución de la acción formativa por género, tipo de empleo y grupo	52
2.20	Número de cotizantes y prestaciones en vigor del Fondo Especial de Mutualidades de funcionarios de la Seguridad Social	54
2.21	Ejecución del presupuesto. Año 2013	57
2.22	Comparación entre el presupuesto y las obligaciones contraídas	57
2.23	Ejecución del presupuesto en pensiones por clases de pensión	58
2.24	Ejecución del presupuesto en prestaciones por Maternidad, Paternidad y Riesgos durante el embarazo y la lactancia natural	60
2.25	Ejecución del presupuesto en otras prestaciones	61
2.26	Ejecución del presupuesto en inversiones reales	61
2.27	Cumplimiento de los objetivos establecidos para cada CC AA para el control de la Incapacidad Temporal	64
2.28	Cumplimiento de los objetivos establecidos para el INGESA para el control de la Incapacidad Temporal	65
2.29	Actuaciones inspectoras	68



3. APOYO TÉCNICO Y ASESORAMIENTO

3.1 Dimensiones de la calidad del servicio según el modelo SERVQUAL. Valoración de las expectativas	71
--	----

4. ACTUACIONES CONTENCIOSAS Y CONSULTIVAS DEL SERVICIO JURÍDICO DE LA ADMINISTRACIÓN DE LA SEGURIDAD SOCIAL

4.1 Jurisdicción Social. Número de procesos y recursos	81
4.2 Jurisdicción Social. Número de sentencias	82
4.3 Relación entre el número de sentencias favorables y el número total de sentencias	83

5. LIQUIDACIÓN DEL PRESUPUESTO, BALANCE Y CUENTA DEL RESULTADO ECONÓMICO-PATRIMONIAL

5.1 Cuenta de liquidación del presupuesto de gastos. Clasificación funcional por programas	86
5.2 Balance de situación	101
5.3 Cuenta de resultado económico-patrimonial	103

6. PENSIONES DEL SISTEMA DE LA SEGURIDAD SOCIAL A 31 DE DICIEMBRE DE 2013

6.1 Pensiones en vigor, por clases y regímenes	109
6.2 Pensiones de Incapacidad Permanente en vigor, por grados y regímenes	110
6.3 Pensiones en vigor por clases, Comunidades Autónomas y Provincias. Total Sistema	111
6.4 Pensiones en vigor por clases, Comunidades Autónomas y Provincias. Régimen General	113
6.5 Pensiones en vigor por clases, Comunidades Autónomas y Provincias. R.E. de Trabajadores Autónomos	115
6.6 Pensiones en vigor por clases, Comunidades Autónomas y Provincias. R.E. de Trabajadores del Mar	117
6.7 Pensiones en vigor por clases, Comunidades Autónomas y Provincias. R.E. de la Minería del Carbón	119
6.8 Pensiones en vigor por clases, Comunidades Autónomas y Provincias. Accidentes de Trabajo	121
6.9 Pensiones en vigor por clases, Comunidades Autónomas y Provincias. Enfermedades Profesionales	123
6.10 Pensiones en vigor por clases, Comunidades Autónomas y Provincias. SOVI	125
6.11 Pensiones de Incapacidad Permanente en vigor por grados, Comunidades Autónomas y Provincias. Total Sistema	127
6.12 Pensiones en vigor por clase, sexo y grupos de edad Total Sistema	129
6.13 Pensiones en vigor por clase, sexo y grupos de edad Régimen General	131
6.14 Pensiones en vigor por clase, sexo y grupos de edad. R.E. de Trabajadores Autónomos	132
6.15 Pensiones en vigor por clase, sexo y grupos de edad. R.E. de Trabajadores del Mar	133
6.16 Pensiones en vigor por clase, sexo y grupos de edad. R.E. de la Minería del Carbón	134
6.17 Pensiones en vigor por clase, sexo y grupos de edad. Accidentes de Trabajo	135
6.18 Pensiones en vigor por clase, sexo y grupos de edad. Enfermedades Profesionales	136
6.19 Pensiones en vigor por clase, sexo y grupos de edad. SOVI	137



6.20	Pensiones en vigor por clases y tramos de cuantía. Total Sistema	138
6.21	Pensiones en vigor por clases y tramos de cuantía. Régimen General	139
6.22	Pensiones en vigor por clases y tramos de cuantía. R.E. de Trabajadores Autónomos	140
6.23	Pensiones en vigor por clases y tramos de cuantía. R.E. de Trabajadores del Mar	141
6.24	Pensiones en vigor por clases y tramos de cuantía. R.E. de la Minería del Carbón	142
6.25	Pensiones en vigor por clases y tramos de cuantía. Accidentes de Trabajo	143
6.26	Pensiones en vigor por clases y tramos de cuantía. Enfermedades Profesionales	144
6.27	Pensiones en vigor por clases y tramos de cuantía. SOVI	145
6.28	Importe mensual de las pensiones en vigor por clases, conceptos y regímenes	146
6.29	Distribución porcentual del importe mensual de las pensiones en vigor por clases, conceptos y regímenes	147
6.30	Pensiones en vigor con complemento por mínimos, por clases y regímenes	148
6.31	Pensiones en vigor causadas al amparo de norma internacional, por clases y país del convenio	150
6.32	Pensiones en vigor abonadas a residentes en el extranjero, por clases y país de residencia	151

7. ALTAS INICIALES Y BAJAS DEFINITIVAS DE PENSIONES

7.1	Altas iniciales de pensiones contributivas del Sistema de la Seguridad Social, por clases y regímenes	154
7.2	Bajas definitivas de pensiones contributivas del Sistema de la Seguridad Social, por clases y regímenes	154
7.3	Altas iniciales de pensiones, por regímenes y sexo	155
7.4	Bajas definitivas de pensiones, por regímenes y sexo	155
7.5	Altas iniciales /bajas definitivas de pensiones con complemento por mínimos y relación con el total de altas iniciales/ bajas definitivas. Distribución por clases	156
7.6	Altas iniciales/ bajas definitivas de pensiones con complemento por mínimos y. relación con el total de altas iniciales/bajas definitivas. Distribución por regímenes	157

8. SERIES ANUALES

8.1	Evolución de las pensiones contributivas en vigor, por clases. Período 1994-2013 con datos a 31 de diciembre de cada año. Total Sistema	161
8.2	Evolución del número de pensiones en vigor. Período 2004-2013, con datos a 31 de diciembre de cada año. Total Sistema	163
8.3	Evolución del número de pensiones en vigor. Período 2004-2013, con datos a 31 de diciembre de cada año. Régimen General	163
8.4	Evolución del número de pensiones en vigor. Período 2004-2013, con datos a 31 de diciembre de cada año. R.E. de Trabajadores Autónomos	163
8.5	Evolución del número de pensiones en vigor. Período 2004-2011, con datos a 31 de diciembre de cada año. R.E. Agrario	164
8.6	Evolución del número de pensiones en vigor. Período 2004-2007, con datos a 31 de diciembre de cada año. R.E. Agrario Cuenta Propia	164
8.7	Evolución del número de pensiones en vigor. Período 2004-2013, con datos a 31 de diciembre de cada año. R.E. de Trabajadores del Mar	164
8.8	Evolución del número de pensiones en vigor. Período 2004-2013, con datos a 31 de diciembre de cada año. R.E. de la Minería del Carbón	165



8.9	Evolución del número de pensiones en vigor. Período 2004-2012, con datos a 31 de diciembre de cada año. R.E. de Empleados del Hogar	165
8.10	Evolución del número de pensiones en vigor. Período 2004-2013, con datos a 31 de diciembre de cada año. Accidentes de Trabajo	165
8.11	Evolución del número de pensiones en vigor. Período 2004-2013, con datos a 31 de diciembre de cada año. Enfermedades Profesionales	166
8.12	Evolución del número de pensiones en vigor. Período 2004-2013, con datos a 31 de diciembre de cada año. SOVI	166
8.13	Evolución del número de pensiones de Incapacidad Permanente por grados. Período 2004-2013 con datos a 31 de diciembre de cada año. Total Sistema	168
8.14	Evolución del número de pensiones de Incapacidad Permanente por grados. Período 2004-2013 con datos a 31 de diciembre de cada año. Régimen General	168
8.15	Evolución del número de pensiones de Incapacidad Permanente por grados. Período 2004-2013 con datos a 31 de diciembre de cada año. R.E. de Trabajadores Autónomos	168
8.16	Evolución del número de pensiones de Incapacidad Permanente por grados. Período 2004-2011 con datos a 31 de diciembre de cada año. R.E. Agrario	169
8.17	Evolución del número de pensiones de Incapacidad Permanente por grados. Período 2004-2007 con datos a 31 de diciembre de cada año. R.E. Agrario Cuenta Propia	169
8.18	Evolución del número de pensiones de Incapacidad Permanente por grados. Período 2004-2013 con datos a 31 de diciembre de cada año. R.E. de Trabajadores del Mar	169
8.19	Evolución del número de pensiones de Incapacidad Permanente por grados. Período 2004-2013 con datos a 31 de diciembre de cada año. R.E. de la Minería del Carbón	170
8.20	Evolución del número de pensiones de Incapacidad Permanente por grados. Período 2004-2012 con datos a 31 de diciembre de cada año. R.E. de Empleados del Hogar	170
8.21	Evolución del número de pensiones de Incapacidad Permanente por grados. Período 2004-2013 con datos a 31 de diciembre de cada año. Accidentes de Trabajo	170
8.22	Evolución del número de pensiones de Incapacidad Permanente por grados. Período 2004-2013 con datos a 31 de diciembre de cada año. Enfermedades Profesionales	171
8.23	Evolución del número de pensiones de Incapacidad Permanente por grados. Período 2004-2013 con datos a 31 de diciembre de cada año. SOVI	171
8.24	Evolución del número anual de altas iniciales y bajas definitivas. Período 2004-2013. Total Sistema	173
8.25	Evolución del número anual de altas iniciales y bajas definitivas. Período 2004-2013. Régimen General	174
8.26	Evolución del número anual de altas iniciales y bajas definitivas. Período 2004-2013. R.E. de Trabajadores Autónomos	175
8.27	Evolución del número anual de altas iniciales y bajas definitivas. Período 2004-2011. R.E. Agrario	176
8.28	Evolución del número anual de altas iniciales y bajas definitivas. Período 2004-2007. R.E. Agrario Cuenta Propia	177
8.29	Evolución del número anual de altas iniciales y bajas definitivas. Período 2004-2013. R.E. de Trabajadores del Mar	178
8.30	Evolución del número anual de altas iniciales y bajas definitivas. Período 2004-2013. R.E. de la Minería del Carbón	179



8.31	Evolución del número anual de altas iniciales y bajas definitivas. Período 2004-2013. Régimen Especial de Empleados del Hogar	180
8.32	Evolución del número anual de altas iniciales y bajas definitivas. Período 2004-2013. Accidentes de Trabajo	181
8.33	Evolución del número anual de altas iniciales y bajas definitivas. Período 2004-2013. Enfermedades Profesionales	182
8.34	Evolución del número anual de altas iniciales y bajas definitivas. Período 2004-2013. SOVI	183
8.35	Evolución de las altas iniciales y bajas definitivas con complemento por mínimos. Período 2010-2013, por clases	184
8.36	Evolución de las altas iniciales y bajas definitivas con complemento por mínimos. Período 2010-2013, por regímenes	185
8.37	Evolución de la nómina mensual de pensiones según conceptos. Período 2004-2013, con datos a 31 de diciembre	186
8.38	Evolución del número de pensiones con complemento por mínimos y del porcentaje sobre total de pensiones en vigor. Período 2004-2013 con datos a 31 de diciembre. Por clases	187
8.39	Relación pensiones/pensionistas. Período 2004-2013	187

9. PRESTACIONES FAMILIARES POR HIJO A CARGO

9.1	Prestaciones familiares por hijo a cargo, menor de 18 años, por grados de discapacidad, Comunidades Autónomas y Provincias	191
9.1bis	Prestaciones familiares por hijo a cargo, con 18 ó más años, por grados de discapacidad, Comunidades Autónomas y Provincias	192
9.2	Número de beneficiarios de prestaciones familiares por hijo o menor acogido a cargo, por Comunidades Autónomas y Provincias	193
9.3	Evolución de las prestaciones familiares por hijo o menor acogido a cargo, por grados de discapacidad. Período 2003-2012	194



1. ORGANIZACIÓN

1.1	Distribución porcentual de la plantilla efectiva por grupos de adscripción	15
1.2	Evolución de la plantilla efectiva por grupos de adscripción. Período 2011-2013	17
1.3	Centros activos (CAISS) a 31-12-2013	17

2. ACTIVIDADES DE GESTIÓN DESARROLLADAS EN 2012

2.1	Distribución porcentual de los actos informativos. Por prestaciones y regímenes	21
2.2	Prestaciones en vigor del Síndrome Tóxico	40
2.3	Zonas básicas de formación	50
2.4	Evolución de los alumnos formados on line respecto al total de alumnos	51
2.5	Evolución de la acción formativa. Período 2006-2013. Ediciones y Asistentes	53
2.6	Evolución del gasto en Incapacidad Temporal. Período 2006-2013	59

3. APOYO TÉCNICO Y ASESORAMIENTO

3.1	Evaluación de la calidad de los servicios. Nuevos perceptores de prestaciones: Pensiones y Subsidios	72
3.2	Evaluación de la calidad de los servicios. Solicitantes de información general	72

4. ACTUACIONES EN EL ORDEN JURISDICCIONAL

4.1	Evolución del número de procesos y recursos en la jurisdicción social. Período 2011-2013	83
-----	--	----

6. PENSIONES DEL SISTEMA DE LA SEGURIDAD SOCIAL A 31 DE DICIEMBRE DE 2013

6.1	Distribución porcentual del número de pensiones, por clases	109
6.2	Distribución porcentual del importe de pensiones, por clases	109
6.3	Distribución porcentual del número de pensiones de Incapacidad Permanente, por grados	110
6.4	Distribución porcentual del número de pensiones de Incapacidad Permanente, por sexo y grupos de edad	130
6.5	Distribución porcentual del número de pensiones de Jubilación, por sexo y grupos de edad	130
6.6	Distribución porcentual del número de pensiones de Viudedad, por sexo y grupos de edad	130
6.7	Distribución porcentual del número de pensiones de Orfandad, por sexo y grupos de edad	130
6.8	Distribución porcentual del número de pensiones de Favor de Familiares, por sexo y grupos de edad	130
6.9	Pensión media por sexo y clases. Total Sistema	130
6.10	Porcentaje de pensiones en vigor con complemento por mínimos, por clases	148
6.11	Porcentaje de pensiones en vigor con complemento por mínimos, por regímenes	148
6.12	Pensión media con complemento por mínimos, por clases	149
6.13	Pensión media con complemento por mínimos, por regímenes	149

7. ALTAS INICIALES Y BAJAS DEFINITIVAS DE PENSIONES

7.1	Altas iniciales y bajas definitivas de pensiones. Acumulado anual, por clases	156
7.2	Altas iniciales y bajas definitivas de pensiones. Acumulado anual, por regímenes	156



8. SERIES ANUALES

8.1	Evolución del número de pensiones en vigor en términos de variación porcentual interanual. Período 1994-2013, por clases	160
8.2	Evolución del número de pensiones en vigor en términos de variación porcentual interanual. Período 2004-2013, por regímenes	167
8.3	Evolución del número de pensiones de Incapacidad Permanente en términos de variación porcentual interanual. Período 2004-2013. Por grados	172
8.4	Evolución del número anual de altas iniciales y bajas definitivas. Período 200A-2013. Total Sistema	173
8.5	Evolución del número anual de altas iniciales y bajas definitivas. Período 2004-2013. Régimen General	174
8.6	Evolución del número anual de altas iniciales y bajas definitivas. Período 2004-2013. R.E. de Trabajadores Autónomos	175
8.7	Evolución del número anual de altas iniciales y bajas definitivas. Período 2004-2011. R.E. Agrario	176
8.8	Evolución del número anual de altas iniciales y bajas definitivas. Período 2004-2007. R.E. Agrario Cuenta Propia	177
8.9	Evolución del número anual de altas iniciales y bajas definitivas. Período 2004-2013. R.E. de Trabajadores del Mar	178
8.10	Evolución del número anual de altas iniciales y bajas definitivas. Período 2004-2013. R.E. de la Minería del Carbón	179
8.11	Evolución del número anual de altas iniciales y bajas definitivas. Período 2004-2013. R.E. de Empleados del Hogar	180
8.12	Evolución del número anual de altas iniciales y bajas definitivas. Período 2004-2013. Accidentes de Trabajo	181
8.13	Evolución del número anual de altas iniciales y bajas definitivas. Período 2004-2013. Enfermedades Profesionales	182
8.14	Evolución del número anual de altas iniciales y bajas definitivas. Período 2004-2013. SOVI	183
8.15	Evolución de la distribución porcentual por conceptos de la nómina mensual de pensiones (datos a 31 de diciembre)	186
8.16	Evolución del porcentaje de pensiones con complemento por mínimos sobre total pensiones en vigor. Período 2004-2013 con datos a 31 de diciembre. Por clases	188

9. PRESTACIONES FAMILIARES POR HIJO A CARGO

9.1	Evolución del número de prestaciones familiares por hijo a cargo, por grupo de edad del causante. Período 2004-2013	194
-----	---	-----

