



GOBIERNO  
DE ESPAÑA

MINISTERIO  
DE EMPLEO  
Y SEGURIDAD SOCIAL

SECRETARÍA DE ESTADO  
DE LA SEGURIDAD SOCIAL

DIRECCIÓN GENERAL  
DE ORDENACIÓN  
DE LA SEGURIDAD SOCIAL

# PRESUPUESTOS DE LA SEGURIDAD SOCIAL

EJERCICIO 2013



INFORME ECONÓMICO-FINANCIERO





**MINISTERIO DE EMPLEO Y SEGURIDAD SOCIAL**  
**Secretaría de Estado de la Seguridad Social**  
DIRECCION GENERAL DE ORDENACION DE LA SEGURIDAD SOCIAL

**Informe Económico Financiero a los Presupuestos de la Seguridad Social de 2013**



**INDICE**



|   |           |
|---|-----------|
| <b>INTRODUCCIÓN .....</b>   | <b>23</b> |
| <b>I. CONTEXTO ECONÓMICO Y DEMOGRÁFICO DEL PRESUPUESTO DE LA SEGURIDAD SOCIAL EN 2012. CARACTERÍSTICAS DEL PRESUPUESTO DE LA SEGURIDAD SOCIAL .....</b> | <b>29</b> |
| 1. Entorno económico.....   | 31        |
| 2. Entorno demográfico y del Mercado de Trabajo .....   | 35        |
| 2.1. Entorno demográfico .....  | 36        |
| 2.2. Mercado de trabajo .....   | 40        |
| 3. Características del Presupuesto de la Seguridad Social.....  | 43        |
| <b>II. INGRESOS Y GASTOS DEL SISTEMA DE LA SEGURIDAD SOCIAL. ESTRUCTURA Y RESULTADOS GLOBALES .....</b>   | <b>47</b> |
| 1. Elaboración y ámbito de aplicación .....   | 49        |
| 1.1. Introducción .....   | 49        |
| 1.2. Elaboración .....  | 52        |
| 1.3. Ámbito de aplicación .....   | 53        |
| 2. Presupuesto de Ingresos .....  | 53        |
| 2.1. Estructura del presupuesto .....   | 53        |
| 2.2. Análisis económico del presupuesto de ingresos .....   | 56        |
| 2.2.1. Cotizaciones sociales .....  | 58        |
| 2.2.2. Transferencias corrientes .....  | 58        |
| 2.2.3. Otros ingresos .....   | 61        |
| 2.3. Análisis Económico del Presupuesto de Ingresos por Entes Gestores .....  | 63        |
| 2.4. Estructura de los recursos .....   | 67        |
| 3. Presupuesto de gastos .....  | 68        |
| 3.1. Estructura del presupuesto .....   | 68        |
| 3.2. Análisis económico del Gasto por Entes Gestores .....  | 71        |
| 3.3. Análisis económico del gasto por su naturaleza .....   | 73        |
| 3.4. Análisis económico del gasto por áreas y grupos de programas .....   | 80        |
| 4. Análisis comparativo de ingresos y gastos consolidados y resultados globales del sistema de la Seguridad Social .....                                | 83        |
| 4.1. Operaciones Presupuestarias .....  | 83        |
| 4.1.1. Operaciones corrientes .....   | 84        |
| 4.1.2. Operaciones de capital .....   | 84        |
| 4.1.3. Operaciones financieras .....  | 85        |

|   | <u>Página</u> |
|---|---------------|
| 4.2 Obtención del Presupuesto-resumen Consolidado .....   | 86            |
| 4.2.1. Cuadro de equilibrio y justificación de las eliminaciones<br>para obtener el Presupuesto consolidado neto .....  | 86            |
| 5. Presupuesto por Regímenes .....  | 90            |
| <b>III. COTIZACIÓN A LA SEGURIDAD SOCIAL .....</b>  | <b>93</b>     |
| 1 Estimación de las cotizaciones sociales .....   | 98            |
| 1.1. Cotizaciones del Régimen General .....   | 101           |
| 1.1.1. Cotización total Régimen General para el año 2013 .....  | 102           |
| 1.1.2. Distribución de la cotización del Régimen General entre<br>Tesorería General de la Seguridad Social y Mutuas de<br>A.T. y E.P. (por incapacidad temporal de contingencias<br>comunes) .....                            | 108           |
| 1.2. Cotizaciones del Régimen Especial Agrario .....  | 109           |
| 1.2.1. Cotización total del Régimen Especial Agrario para el<br>año 2013 .....  | 111           |
| 1.2.2. Distribución de la cotización del Régimen Especial<br>Agrario entre Tesorería General de la Seguridad Social y<br>Mutuas de A.T. y E.P. (por incapacidad temporal de<br>contingencias comunes) .....                   | 111           |
| 1.3. Cotizaciones del Régimen Especial de Empleados de Hogar....  | 111           |
| 1.3.1. Cotización total del Régimen Especial de Empleados de<br>Hogar para el año 2013.....   | 113           |
| 1.4. Cotizaciones del Régimen Especial de Trabajadores<br>Autónomos .....   | 113           |
| 1.4.1. Cotización total del Régimen Especial de Trabajadores<br>Autónomos para el año 2013.....   | 116           |
| 1.4.2. Distribución de la cotización del Régimen Especial de<br>Trabajadores Autónomos entre Tesorería General de la<br>Seguridad Social y Mutuas de A.T. y E.P. (por<br>incapacidad temporal de contingencias comunes) ..... | 118           |
| 1.5. Cotizaciones del Régimen Especial de Trabajadores del Mar ....   | 120           |
| 1.5.1. Cotización total del Régimen Especial de Trabajadores<br>del Mar para el año 2013.....   | 122           |
| 1.5.2. Distribución de la cotización del Régimen Especial de<br>Trabajadores del Mar entre Tesorería General de la<br>Seguridad Social y Mutuas de A.T. y E.P. (por<br>incapacidad temporal de contingencias comunes) .....   | 124           |
| 1.6. Cotizaciones del Régimen Especial de la Minería del Carbón ...   | 125           |
| 1.6.1. Cotización total del Régimen Especial de la Minería del<br>Carbón para el año 2013 .....   | 126           |
| 1.6.2. Distribución de la cotización del Régimen Especial de la<br>Minería del Carbón entre Tesorería General de la<br>Seguridad Social y Mutuas de A.T. y E.P. (por<br>incapacidad temporal de contingencias comunes) .....  | 128           |

|  | <u>Página</u> |
|--|---------------|
| 1.7. Cotizaciones de Accidentes de Trabajo y Enfermedades Profesionales .....  | 129           |
| 1.7.1. Cotización total de Accidentes de Trabajo para el año 2013 .....  | 131           |
| 1.7.2. Distribución de la cotización de Accidentes de Trabajo y Enfermedades Profesionales entre Tesorería General de la Seguridad Social y Mutuas de A.T. y E.P. .... | 132           |
| 1.8. Cotización de desempleados, cese de actividad de trabajadores autónomos y bonificaciones para fomento del empleo .....  | 134           |
| 1.8.1 Cotización total de desempleados, cese de actividad de trabajadores autónomos y bonificaciones para el fomento del empleo para el año 2013 .....                 | 136           |
| 1.9 Cotizaciones por cese de actividad del trabajador autónomo .....   | 137           |
| 1.9.1 Cotización total por cese de actividad de trabajadores autónomos para el año 2013 .....  | 138           |
| 1.10 Resultados globales de la cotización.....   | 138           |
| <b>IV PRESTACIONES ECONÓMICAS DEL SISTEMA DE LA SEGURIDAD SOCIAL .....</b>   | <b>141</b>    |
| 1. Prestaciones económicas del Sistema de la Seguridad Social.....   | 143           |
| 2. Pensiones contributivas .....   | 149           |
| 2.1. Características de la población pensionista de la Seguridad Social .....  | 150           |
| - Número de pensiones percibidas .....   | 150           |
| - Perceptores de pensiones por edad y sexo .....   | 151           |
| 2.2. Número de pensiones por clases, características, evolución, altas y bajas .....   | 158           |
| - Número de pensiones por clases y regímenes .....   | 158           |
| - Pensiones de Jubilación .....  | 162           |
| . Los años cotizados .....   | 165           |
| . Evolución de las pensiones de jubilación.....  | 166           |
| . La edad de jubilación .....  | 167           |
| - Pensiones de Incapacidad Permanente .....  | 170           |
| . Grado de Incapacidad.....  | 171           |
| . Evolución .....  | 172           |
| . Edad de acceso .....   | 174           |
| - Pensiones de supervivencia .....   | 178           |
| 2.3 El importe de la pensión, su distribución y composición.....   | 181           |
| - Distribución de las pensiones y los pensionistas por cuantía .....   | 181           |
| - Composición de las pensiones en vigor y de las altas .....   | 184           |
| - Revalorización de pensiones .....  | 188           |

|  | <u>Página</u> |
|--|---------------|
| - Complemento a mínimos de pensión .....   | 191           |
| . Financiación complementos a mínimos de pensiones....   | 194           |
| . Número de pensiones y pensionistas que perciben complementos al mínimo por clases, regímenes y distribución territorial .....                                    | 195           |
| . La cuantía media del complemento a mínimos .....   | 206           |
| - Evolución de la cuantía media de las pensiones en vigor ....   | 207           |
| - Evolución de la cuantía media de las altas y bajas de pensiones .....  | 211           |
| 2.4 La gestión de las pensiones .....  | 218           |
| 2.5 Cuantificación del crédito de pensiones contributivas y metodología utilizada .....  | 220           |
| - Cuantificación presupuestaria .....  | 220           |
| - Distribución del crédito de pensiones por regímenes y clases de pensión .....  | 224           |
| - Distribución territorial del crédito de pensiones .....  | 228           |
| 3. Incapacidad temporal y otras prestaciones .....   | 233           |
| 3.1. Incapacidad Temporal .....  | 233           |
| 3.2. Maternidad, paternidad, riesgo durante el embarazo y la lactancia y cuidado de hijos menores afectados por cáncer u otra enfermedad grave.....                | 250           |
| - Maternidad contributiva .....  | 250           |
| - Paternidad .....   | 252           |
| - Riesgo durante el embarazo .....   | 254           |
| - Riesgo durante la lactancia natural .....  | 255           |
| - Cuidado de hijos menores afectados por cáncer u otra enfermedad grave.....   | 256           |
| 3.3. Otras prestaciones .....  | 257           |
| 4. Prestaciones económicas no contributivas .....  | 261           |
| 4.1 Pensiones no contributivas.....  | 262           |
| - Número de beneficiarios de pensiones no contributivas .....  | 264           |
| 4.2 Protección Familiar y otras prestaciones .....   | 269           |
| - Prestaciones Familiares .....  | 270           |
| . Prestaciones económicas de pago periódico por hijo o menos acogido a cargo .....   | 271           |
| . Prestación económica de pago único por nacimiento o adopción de hijo en supuestos de familias numerosas monoparentales o en los casos de madres discapacitadas . | 274           |
| . Prestación económica de pago único por parto o adopción múltiple .....   | 275           |
| - Maternidad No Contributiva .....   | 276           |



|   | <u>Página</u> |
|---|---------------|
| - Prestaciones por Síndrome Tóxico .....  | 277           |
| <b>V. ASISTENCIA SANITARIA Y SERVICIOS SOCIALES DEL SISTEMA DE LA SEGURIDAD SOCIAL .....</b>          | <b>279</b>    |
| 1. Asistencia Sanitaria del Sistema de la Seguridad Social .....                                      | 281           |
| 1.1. El Sistema Nacional de Salud.....  | 281           |
| 1.1.1. Concepto y características .....   | 281           |
| 1.1.2. Extensión .....  | 282           |
| 1.2. El Presupuesto Sanitario en el Sistema de Seguridad Social .....                                 | 285           |
| 1.2.1. Composición .....  | 285           |
| 1.2.2. El Instituto Nacional de Gestión Sanitaria como entidad gestora .....                          | 286           |
| . Fuentes de financiación del Instituto Nacional de Gestión Sanitaria .....                           | 287           |
| . Análisis económico del gasto .....  | 287           |
| . Análisis por programas de gasto.....  | 289           |
| 1.2.3. Evolución de la Asistencia Sanitaria del Sistema .....   | 290           |
| 1.2.4. Análisis económico por programas .....   | 296           |
| . Atención Primaria de Salud y Medicina Ambulatoria de Mutuas .....                                   | 296           |
| . Atención Primaria de Salud .....  | 296           |
| . Medicina Ambulatoria de Mutuas .....  | 297           |
| . Atención Especializada y Medicina Hospitalaria de Mutuas .....                                      | 298           |
| . Atención Especializada .....  | 298           |
| . Medicina Hospitalaria de Mutuas .....   | 299           |
| . Medicina marítima .....   | 301           |
| . Farmacia (Recetas) .....  | 301           |
| . Asistencia sanitaria concertada con medios ajenos .....   | 303           |
| . Otros grupos de programas .....   | 304           |
| 2. Servicios Sociales del Sistema de la Seguridad Social .....  | 305           |
| 2.1. Presupuesto de gastos del Área 3 “Servicios Sociales” .....                                      | 305           |
| 2.2. Evolución del Gasto de Servicios Sociales .....  | 312           |
| 2.3. Atención a los discapacitados, prestaciones LISMI y Ley de Dependencia .....                     | 314           |
| <b>VI TESORERÍA, INFORMÁTICA Y OTROS SERVICIOS FUNCIONALES COMUNES DE LA SEGURIDAD SOCIAL.....</b>    | <b>319</b>    |
| 1. Presupuesto de Gastos del área “Tesorería, Informática y otros Servicios Funcionales Comunes”..... | 321           |

|   | <u>Página</u> |
|---|---------------|
| 2. Gestión de cotización y recaudación.....   | 324           |
| 3. Gestión financiera.....  | 325           |
| 4. Gestión del patrimonio.....  | 326           |
| 5. Sistema integrado de informática de la Seguridad Social.....   | 327           |
| 6. Administración y servicios generales de Tesorería y otros servicios<br>funcionales comunes.....  | 329           |
| 7. Control interno y contabilidad.....  | 330           |
| 8. Dirección y coordinación de asistencia jurídica de la Administración de<br>la Seguridad Social.....  | 330           |
| 9. Fondo de investigación de la protección social.....  | 331           |
| <b>VII EL APOYO DE LA SEGURIDAD SOCIAL A LA POLÍTICA SOCIAL Y<br/>ECONÓMICA .....</b>   | <b>333</b>    |
| 1. Contratos con derecho a reducción.....   | 340           |
| 2. Medidas de fomento a la contratación indefinida y de mejora y<br>crecimiento del empleo .....  | 342           |
| 2.1 Contratos con derecho a bonificación para fomento de la<br>contratación indefinida (Ley 43/2006 de 29 de diciembre para la<br>mejora del crecimiento y del empleo) .....                                    | 342           |
| 2.2 Contratos con derecho a bonificación para fomento de la<br>contratación indefinida y contratos con derecho a reducción<br>para la formación y el aprendizaje (Real Decreto Ley 3/2012 y<br>Ley 3/2012)..... | 344           |
| 3. Fomento de la contratación de los trabajadores discapacitados.....   | 347           |
| 4. Contratos para la formación y el aprendizaje.....  | 351           |
| <b>VIII MUTUAS DE ACCIDENTES DE TRABAJO Y ENFERMEDADES<br/>PROFESIONALES DE LA SEGURIDAD SOCIAL .....</b>   | <b>363</b>    |
| <b>IX PRESUPUESTO DE LA SEGURIDAD SOCIAL EN TÉRMINOS DE<br/>CONTABILIDAD NACIONAL .....</b>   | <b>385</b>    |
| <b>X COMPARACIÓN DE LOS SISTEMAS DE PROTECCIÓN SOCIAL EN LA<br/>UNIÓN EUROPEA .....</b>   | <b>389</b>    |
| 1. Metodología y clasificación del gasto .....  | 392           |
| 1.1. Clasificación del gasto de protección social por funciones .....   | 393           |
| 2. Gastos de Protección Social en los países de la Unión Europea .....  | 394           |
| 2.1. Evolución del gasto en protección social en los países de la UE  | 395           |
| 2.2. Clasificación funcional del gasto en protección social .....   | 398           |
| 2.3. Evolución del gasto en protección social en España .....   | 403           |
| 2.4. Comparación de la protección por vejez en los países de la UE .  | 405           |
| 2.5. Nivel de gasto en protección social en los países de la UE en<br>relación con la Renta Nacional .....  | 408           |
| 2.6. Gasto de protección social por habitante en los países de la UE  | 410           |
| 2.7. Gasto de protección social en porcentaje sobre el PIB<br>“agregado de pensiones” en los países de la UE .....  | 412           |

|  | <u>Página</u> |
|--|---------------|
| 3. Fuentes de financiación de los gastos de protección social .....                                | 413           |
| 3.1. Comparación de la financiación de la protección social según<br>fuentes financieras .....     | 414           |
| 3.2. Comparación de la financiación de la protección social según<br>sectores de procedencia ..... | 419           |
| 4. Indicadores demográficos .....  | 422           |

## INDICE DE CUADROS

### I. CONTEXTO ECONÓMICO Y DEMOGRÁFICO DEL PRESUPUESTO DE LA SEGURIDAD SOCIAL EN 2012. CARACTERÍSTICAS DEL PRESUPUESTO DE LA SEGURIDAD SOCIAL

|        |   |    |
|--------|---|----|
| I. 1   | Cuadro macroeconómico 2010-2012 (variación anual en %) .....        | 34 |
| I. 2   | Financiación (en % del PIB).....                                    | 35 |
| I. 3   | Tasas de natalidad, mortalidad y crecimiento vegetativo .....       | 37 |
| I. 4   | Esperanza de vida para varones y mujeres .....                      | 38 |
| I. 5 1 | Distribución por grupos de edad de la población total .....         | 39 |
| I. 5 2 | Distribución porcentual por grupos de edad de la población total .. | 39 |
| I. 6   | Tasas de ocupación de 16 a 64 años .....                            | 41 |
| I. 7   | Tasas de ocupación de 55 a 64 años .....                            | 41 |
| I. 8   | Tasas de paro de 16 a 64 años .....                                 | 42 |
| I. 9   | Tasas de paro de 55 a 64 años .....                                 | 42 |
| I. 10  | Superávit Seguridad Social.....                                     | 44 |

### II. INGRESOS Y GASTOS DEL SISTEMA DE LA SEGURIDAD SOCIAL ESTRUCTURA Y RESULTADOS GLOBALES.

|        |  |    |
|--------|--|----|
| II. 1  | Comparación de la financiación neta 2012-2013.....   | 57 |
| II. 2  | Aportaciones del Estado .....  | 59 |
| II. 3  | Evolución de las transferencias corrientes .....   | 61 |
| II. 4  | Evolución de los ingresos liquidados .....   | 62 |
| II. 5  | Comparación de la clasificación orgánica-económica de los ingresos .....                   | 64 |
| II. 6  | Evolución de la liquidación presupuestaria de los ingresos del sistema por entidades ..... | 65 |
| II. 7  | Clasificación orgánica de los gastos .....   | 71 |
| II. 8  | Evolución gastos y dotaciones por Entes Gestores .....                                     | 72 |
| II. 9  | Presupuesto de gastos y dotaciones: Clasificación económica .....                          | 73 |
| II. 10 | Gastos y dotaciones: Clasificación económica .....   | 75 |
| II. 11 | Gasto de Personal .....  | 76 |
| II. 12 | Gastos corrientes en bienes y servicios .....  | 77 |
| II. 13 | Transferencias corrientes. ....  | 77 |
| II. 14 | Inversiones reales. ....   | 78 |
| II. 15 | Presupuesto de gastos y dotaciones. Clasificación por áreas y grupos de programas .....    | 80 |

|             | <u>Página</u>  |     |
|-------------|--|-----|
| II. 16      | Gastos y dotaciones: Clasificación por áreas.....  | 82  |
| II. 17      | Presupuesto resumen del Sistema de la Seguridad Social para el año 2013. Cuadro de equilibrio Entidades .....  | 88  |
| II. 18      | Presupuesto resumen consolidado neto .del Sistema de la Seguridad Social. Año 2013 .....                       | 89  |
| II. 19      | Presupuesto de gasto por regímenes año 2013.....   | 91  |
| II. 20      | Presupuesto de ingresos por regímenes año 2013.....  | 92  |
| <br>        |  |     |
| <b>III.</b> | <b>COTIZACIÓN A LA SEGURIDAD SOCIAL</b>  |     |
| <br>        |  |     |
| III. 1      | Cotización total del Régimen General para el año 2013 .....  | 102 |
| III. 2      | Cotización total del Régimen Especial de Trabajadores Autónomos para el año 2013 .....                         | 117 |
| III. 3      | Cotización total del Régimen Especial de Trabajadores del Mar para el año 2013 .....                           | 122 |
| III. 4      | Cotización total del Régimen Especial de la Minería del Carbón para el año 2013 .....                          | 126 |
| III. 5      | Cotización de Accidentes de Trabajo y Enfermedades Profesionales para el año 2013 .....                        | 131 |
| III. 6      | Cotización desempleados. Año 2013 .....  | 137 |
| III. 7      | Cuotas por Regímenes y Entidades. Año 2013.....  | 138 |
| III. 8      | Relación cuotas / PIB .....  | 139 |
| <br>        |  |     |
| <b>IV.</b>  | <b>PRESUPUESTO DE GASTOS.<br/>PRESTACIONES ECONÓMICAS DEL SISTEMA DE LA SEGURIDAD SOCIAL</b>                   |     |
| <br>        |  |     |
| IV. 1       | Área prestaciones económicas. Clasificación económica .....  | 145 |
| IV. 2       | Área prestaciones económicas. Gasto total con detalle de transferencias, proyecto de presupuesto de 2013 ..... | 146 |
| IV. 3       | Evolución del gasto en prestaciones económicas .....   | 147 |
| IV. 4       | Número de pensiones y pensionistas del nivel contributivo .....  | 151 |
| IV. 5       | Distribución porcentual del número de pensiones por clases y género .....                                      | 153 |
| IV. 6       | Distribución porcentual del número de pensiones por regímenes y género .....                                   | 154 |
| IV. 7.1     | Pensiones en vigor en 1 de agosto de 2012. Distribución por clases y grupos de edad. Ambos sexos.....          | 155 |
| IV. 7.2     | Pensiones en vigor en 1 de agosto de 2012. Distribución por clases y grupos de edad. Varones. ....             | 156 |
| IV. 7.3     | Pensiones en vigor en 1 de agosto de 2012. Distribución por clases y grupos de edad. Mujeres. ....             | 157 |
| IV. 8       | Evolución del número de pensiones en vigor por clases .....  | 160 |
| IV. 9       | Evolución del número de pensiones por regímenes .....  | 161 |
| IV. 10.1    | Altas de pensiones de jubilación por regímenes y años cotizados....  | 166 |

|  | <u>Página</u> |
|--|---------------|
| IV. 10.2 Pensiones de jubilación en vigor por regímenes y años cotizados...  | 166           |
| IV. 11 Evolución de las pensiones de jubilación.....   | 167           |
| IV. 12 Número altas de jubilación (excluido SOVI) por edad. ....   | 168           |
| IV. 13 Número de altas de jubilación completa procedentes de jubilación parcial.....   | 169           |
| IV. 14 Altas de jubilación demorada en el total del Sistema.....   | 169           |
| IV. 15 Pensiones de incapacidad permanente en vigor por regímenes y grados. Número y pensión media .....                                   | 171           |
| IV. 16 Evolución de las pensiones de incapacidad permanente.....   | 172           |
| IV. 17 Tasas brutas de incapacidad permanente (por cada mil trabajadores). ....  | 173           |
| IV. 18 Altas de incapacidad permanente por edades y grados. Distribución porcentual. ....  | 174           |
| IV. 19 Altas de pensiones de incapacidad permanente causadas con 55 ó más años. Porcentaje sobre el total de altas por régimen y grado ... | 175           |
| IV. 20 Edad media de las altas de incapacidad. Año 2011 .....  | 176           |
| IV. 21 Altas de incapacidad permanente por grados y regímenes, número y distribución .porcentual .....                                     | 176           |
| IV. 22 Evolución de las pensiones de viudedad .....  | 179           |
| IV. 23 Número de pensiones en vigor por tramos de cuantía .....  | 182           |
| IV. 24 Número de pensionistas por tramos de cuantía de la suma de pensiones percibidas .....   | 183           |
| IV. 25 Distribución porcentual del importe de pensiones en vigor por conceptos.....  | 185           |
| IV. 26.1 Importe total de las pensiones en vigor, por conceptos .....  | 186           |
| IV. 26.2 Importe de las pensiones en vigor por conceptos, distribución porcentual .....  | 186           |
| IV. 27 Importe y distribución por conceptos de las altas de pensiones .....  | 187           |
| IV. 28 Relación del importe de la pensión mínima con el salario mínimo interprofesional neto .....   | 189           |
| IV. 29 Resumen de los porcentajes de revalorización aplicados a cada clase de pensión en el periodo 2000-2013 .....                        | 190           |
| IV. 30 Evolución de la revalorización de pensiones .....   | 190           |
| IV. 31 Cuadro de cuantías mínimas de las pensiones para el año 2013....  | 192           |
| IV. 32 Cuantías de pensiones mínimas en 2011-2013 .....  | 193           |
| IV. 33 Financiación de los complementos a mínimos de pensiones. ....   | 195           |
| IV. 34 Pensiones en vigor con complemento a mínimo, por clases número y porcentaje.....  | 196           |
| IV. 35 Evolución del número de pensionistas con complemento a mínimos, según tipo de mínimos. Total. Hombres y Mujeres .....               | 198           |
| IV. 36 Porcentaje de pensiones en vigor con complemento a mínimo en cada clase de pensión y régimen .....                                  | 201           |
| IV. 37 Número de pensiones en vigor con complemento a mínimo, por regímenes. ....  | 202           |

|          | <u>Página</u>  |
|----------|--|
| IV. 38   | Número de pensiones en vigor con complemento a mínimo, por clases y provincias ..... 204           |
| IV. 39   | Número de altas de pensiones con complemento a mínimos, por clases..... 205                        |
| IV. 40   | Porcentaje de altas de pensiones con complemento a mínimo, por regímenes y clases ..... 206        |
| IV. 41   | Evolución de la cuantía media mensual pagada en concepto de complemento por mínimo ..... 207       |
| IV. 42   | Evolución de la pensión media por clases ..... 208   |
| IV. 43.1 | Variación interanual de la pensión media, en porcentaje, evolución en términos nominales ..... 208 |
| IV. 43.2 | Variación interanual de la pensión media, en porcentaje, evolución en términos reales ..... 209    |
| IV. 44   | Evolución de la pensión media por regímenes ..... 210  |
| IV. 45   | Pensión media de las altas de jubilación total sistema (excluido SOVI)..... 212                    |
| IV. 46   | Pensión media mensual de las altas iniciales por clases..... 215                                   |
| IV. 47   | Pensión media mensual de las bajas definitivas por clases..... 215                                 |
| IV. 48   | Pensión media mensual de las altas iniciales por regímenes..... 216                                |
| IV. 49   | Pensión media mensual de las bajas definitivas por regímenes..... 216                              |
| IV. 50.1 | Tramitación de expedientes de pensiones de incapacidad permanente..... 219                         |
| IV. 50.2 | Tramitación de expedientes de pensiones de jubilación. .... 219                                    |
| IV. 50.3 | Tramitación de expedientes de pensiones de muerte y supervivencia..... 219                         |
| IV. 51   | Composición del gasto liquidado por pensiones contributivas ..... 221                              |
| IV. 52   | Gasto liquidado en pensiones contributivas comparación entre presupuesto y liquidación ..... 222   |
| IV. 53   | Crédito de pensiones por regímenes en 2013 ..... 224   |
| IV. 54   | Distribución porcentual del número de pensiones por regímenes .... 225                             |
| IV. 55   | Crédito de pensiones por clases en 2013 ..... 225  |
| IV. 56   | Evolución del gasto en pensiones contributivas por regimenes ..... 226                             |
| IV. 57   | Evolución del gasto en pensiones contributivas por clases ..... 227                                |
| IV. 58   | Gasto en pensiones contributivas por clases y Comunidades Autónomas. Año 2011 ..... 229            |
| IV. 59   | Gasto en pensiones contributivas por regímenes y Comunidades Autónomas Año 2011 ..... 230          |
| IV. 60   | Pensión media mensual por Comunidades Autónomas . .... 231   |
| IV. 61   | Crédito de incapacidad temporal del año 2013..... 239  |
| IV. 62.1 | Gasto en incapacidad temporal por entidades y contingencias..... 240                               |
| IV. 62.2 | Gasto en incapacidad temporal por entidades y contingencias. Incremento interanual ..... 241       |
| IV. 63   | Gasto en incapacidad temporal de Entidades Gestoras. Pago directo y pago delegado ..... 242        |

|          | <u>Página</u>  |     |
|----------|--|-----|
| IV. 64   | Gasto en incapacidad temporal por regímenes.....   | 243 |
| IV. 65   | Trabajadores en alta protegidos por incapacidad temporal .....   | 244 |
| IV. 66   | Incapacidad temporal por contingencias comunes. Número de<br>trabajadores en alta protegidos .....   | 245 |
| IV. 67   | Incapacidad temporal por contingencias comunes. Número de<br>trabajadores en alta en mutuas de A.T. y E.P. de la Seguridad<br>Social .....                           | 246 |
| IV. 68   | Incapacidad temporal por contingencias profesionales. Número de<br>trabajadores en alta protegidos .....   | 247 |
| IV. 69   | Número de trabajadores en alta protegidos por contingencias<br>profesionales con mutuas de A.T. y E.P. de la Seguridad Social .....                                  | 248 |
| IV. 70   | Número de procesos de I.T. en vigor y prevalencia por tipo de<br>contingencia y dependencia laboral  | 249 |
| IV. 71   | Número de procesos de maternidad.....  | 251 |
| IV. 72   | Gasto en maternidad por regímenes.....   | 252 |
| IV. 73   | Número de procesos en paternidad por Comunidades<br>Autónomas.....   | 253 |
| IV. 74   | Evolución del gasto en paternidad por regímenes.....   | 254 |
| IV. 75   | Gasto en riesgo durante el embarazo por regímenes. ....  | 255 |
| IV. 76   | Gasto en riesgo durante la lactancia natural por regímenes. ....   | 256 |
| IV. 77   | Gasto en otras prestaciones por regímenes y tipo. Proyecto de<br>presupuesto 2013 .....  | 258 |
| IV. 78   | Ayudas equivalentes a jubilación anticipada por CC.AA. Número e<br>importe medio .....   | 259 |
| IV. 79   | Gasto de otras prestaciones económicas por tipos.....  | 260 |
| IV. 80   | Gasto en prestaciones no contributivas. ....   | 261 |
| IV. 81   | Cuantías anuales de las pensiones no contributivas de vejez e<br>invalidez .....   | 263 |
| IV. 82   | Número de pensiones no contributivas en vigor en diciembre .....   | 265 |
| IV. 83   | Número de pensiones no contributivas en vigor en diciembre 2011.<br>Distribución por CC.AA. ....   | 266 |
| IV. 84   | Trámite de expedientes de pensiones no contributivas .....   | 267 |
| IV. 85   | Gasto en pensiones no contributivas. ....  | 268 |
| IV. 86   | Gasto en prestaciones de protección familiar y otras prestaciones...   | 269 |
| IV. 87.1 | Número de beneficiarios de prestaciones familiares de pago<br>periódico. Año 2000-2008 .....   | 272 |
| IV. 87.2 | Beneficiarios de prestaciones familiares de pago periódico. .Año<br>2009-2012.....   | 273 |
| IV. 88   | Gasto en prestaciones familiares de pago periódico por hijo o<br>menor acogido a cargo.....  | 274 |
| IV. 89   | Gasto en prestaciones económicas por nacimiento o adopción de<br>hijo en supuestos de familias numerosas, monoparentales o en<br>casos de madres discapacitadas..... | 275 |
| IV. 90   | Gasto en prestaciones familiares por parto o adopción múltiple .....   | 276 |



|   | <u>Página</u>  |
|---|--|
| IV. 91  | Gasto en maternidad no contributiva..... 277   |
| IV. 92  | Gasto en prestaciones por síndrome tóxico..... 278   |
| <b>V. PRESUPUESTO DE GASTOS.</b>  |  |
| <b>ASISTENCIA SANITARIA Y SERVICIOS SOCIALES DEL SISTEMA DE LA SEGURIDAD SOCIAL</b> |  |
| V. 1  | Presupuesto de Asistencia Sanitaria para 2013 ..... 286  |
| V. 2  | Fuentes de financiación del Instituto Nacional de Gestión Sanitaria 287                          |
| V. 3  | Comparación interanual del presupuesto económico del INGESA 288                                  |
| V. 4  | Comparación del presupuesto del INGESA por grupos de programas ..... 289                         |
| V. 5  | Evolución del gasto de Asistencia Sanitaria ..... 291  |
| V. 6  | Gasto de Asistencia Sanitaria. Clasificación por grupos de programas ..... 291                   |
| V. 7  | Gasto de Asistencia Sanitaria por entidades. Años 2012 y 2013..... 293                           |
| V. 8  | Gasto de Asistencia Sanitaria por entidades y grupos de programas. Años 2012 y 2013 ..... 294    |
| V. 9  | Asistencia Sanitaria. Atención Primaria de Salud ..... 297                                       |
| V. 10   | Asistencia Sanitaria. Atención Especializada ..... 300   |
| V. 11   | Evolución del gasto de Asistencia Sanitaria en farmacia (Recetas) 302                            |
| V. 12   | Gasto en farmacia (Recetas) por entidades ..... 302  |
| V. 13   | Asistencia Sanitaria con medios ajenos ..... 303   |
| V. 14   | Evolución del gasto de Servicios Sociales. Clasificación Económica 312                           |
| V. 15   | Clasificación económica por grupos de programas ..... 313  |
| V. 16   | Personas con discapacidad según grupo de edad y sexo..... 315                                    |
| V. 17   | Ley de integración social de minusválidos ..... 316  |
| V. 18   | Distribución por edades del número de preceptores de prestaciones en vigor de la LISMI ..... 317 |
| V. 19   | Importe de las prestaciones económicas de la LISMI ..... 318                                     |

|  |  |     |
|--|--|-----|
| <b>VI. PRESUPUESTO DE GASTOS.</b>  |  |     |
| <b>TESORERÍA, INFORMÁTICA Y OTROS SERVICIOS FUNCIONALES COMUNES</b>          |  |     |
| VI. 1  | Tesorería, Informática y otros Servicios Funcionales Comunes (desglose presupuesto 2013) .....                                   | 321 |
| VI. 2  | Tesorería, Informática y otros Servicios Funcionales Comunes (clasificación por capítulos económicos) .....                      | 322 |
| VI. 3  | Tesorería, Informática y otros Servicios Funcionales Comunes (clasificación por grupos de programas y capítulos económicos)..... | 323 |
| VI. 4  | Gestión de cotización y recaudación .....  | 325 |
| VI. 5  | Gestión financiera .....   | 326 |
| VI. 6  | Gestión del patrimonio .....   | 326 |
| VI. 7  | Sistema integrado de informática de la Seguridad Social .....  | 328 |
| VI. 8  | Administración y servicios generales de Tesorería y otros Servicios Funcionales Comunes .....                                    | 329 |
| VI. 9  | Control interno y contabilidad .....   | 330 |
| VI. 10   | Dirección y coordinación de asistencia jurídica de la Administración de la Seguridad Social.....                                 | 331 |
| VI. 11   | Fondo de investigación de la protección social.....  | 331 |
| VI. 12   | Evolución del gasto del área por grupos de programas.....  | 332 |
| VI. 13   | Evolución del gasto del área por capítulos económicos.....   | 332 |
| <b>VII. EL APOYO DE LA SEGURIDAD SOCIAL A LA POLÍTICA SOCIAL Y ECONÓMICA</b> |  |     |
| VII. 1 1   | Contratos R.D.L 3/2012 y Ley 3/2012 de medidas urgentes para la reforma del mercado laboral.....                                 | 346 |
| VII. 1 2   | Número de contratos con bonificación/reducción. Agosto 2012. Fomento de la contratación indefinida.....                          | 347 |
| VII. 2 1   | Evolución del número de contratos con bonificación/reducción en 2012. Trabajadores discapacitados.....                           | 350 |
| VII. 3 1   | Evolución del número de contratos para la formación y el aprendizaje en 2012.....  | 352 |
| <b>X. COMPARACIONES INTERNACIONALES DE LOS SISTEMAS DE PROTECCIÓN SOCIAL</b> |  |     |
| X. 1 1   | Evolución de los gastos de Protección Social sobre el PIB en los países de la UE.....  | 396 |
| X. 1 2   | Evolución de los gastos de Protección Social sobre el PIB en los países de la UE por Funciones.....                              | 398 |
| X. 2   | Evolución de los gastos de protección social sobre el PIB en los países de la UE.....  | 401 |
| X. 3   | Evolución de los gastos de Protección Social sobre el PIB en España.....   | 402 |

|         |  | <u>Página</u> |
|---------|--|---------------|
| X. 4    | Evolución de los gastos de Protección Social en España por Funciones. Distribución porcentual.....                                 | 402           |
| X. 5    | Evolución de los gastos de Protección Social en España por Funciones. Porcentaje de incremento interanual en moneda corriente..... | 404           |
| X. 6    | Evolución de los gastos de Protección Social en España por Funciones. Porcentaje de incremento interanual en moneda constante..... | 404           |
| X. 7    | Protección social por Vejez en la UE.....  | 407           |
| X. 8    | Comparación de gastos de Protección Social en los países de la UE año 2009.....  | 409           |
| X. 9 1  | Evolución de los gastos de Protección Social por habitante en los países de la UE, en unidades de paridad de poder de compra.....  | 410           |
| X 9 2   | Evolución de los gastos de Protección Social por habitante en los países de la UE, en porcentaje sobre la media de la UE-15.....   | 411           |
| X. 10   | Evolución de los gastos de Protección Social “gasto en pensiones” en porcentaje sobre el PIB en los países de la UE .....          | 412           |
| X. 11 1 | Porcentaje de ingresos de Protección Social sobre el PIB en la UE .....  | 414           |
| X. 11 2 | Porcentaje de ingresos de Protección Social sobre el PIB en la UE. Distribución porcentual.....                                    | 415           |
| X. 12   | Evolución de los ingresos de protección social sobre el PIB en los países de la Unión Europea según fuentes financieras.....       | 418           |
| X. 13   | Evolución de los ingresos de protección social sobre el PIB en España según fuentes financieras.....                               | 418           |
| X. 14   | Evolución de los ingresos de protección social sobre el PIB en España por sectores de procedencia .....                            | 419           |
| X. 15   | Datos básicos de las fuentes de financiación en los países de UE ..  | 420           |
| X. 16 1 | Población en los países de la UE (datos a Enero de cada año) ....  | 422           |
| X. 16 2 | Población en los países de la UE (% variación anual).....  | 423           |
| X. 17   | Población por grupos de edad 2000-2010(distribución porcentual)  | 424           |
| X. 18   | Movimiento natural de la población en los países de la U.E. (tasas por mil habitantes) .....                                       | 425           |
| X. 19   | Fecundidad en los países de la UE .....  | 427           |
| X. 20   | Saldo migratorio por mil habitantes.....   | 428           |
| X. 21 1 | Esperanza de vida al nacer.....  | 429           |
| X. 21 2 | Esperanza de vida a los 65 años.....   | 430           |
| X. 22   | Edad media de salida del mercado de trabajo en la UE.....  | 431           |
| X. 23 1 | Tasas de empleo por grupos de edad de (15-64).....   | 432           |
| X. 23 2 | Tasas de empleo por grupos de edad de (55-64) .....  | 433           |
| X. 24   | Tasas de empleo por nivel educativo de trabajadores entre 25 y 64 años en los países de la UE.....                                 | 435           |
| X. 25   | Porcentaje de contratos temporales en los países de la UE .....  | 436           |
| X. 26   | Porcentaje de contratos a tiempo parcial en los países de la UE ....   | 437           |

## INDICE DE GRAFICOS

|             |  |     |
|-------------|--|-----|
| <b>I.</b>   | <b>CONTEXTO ECONÓMICO Y DEMOGRÁFICO DEL PRESUPUESTO DE LA SEGURIDAD SOCIAL EN 2012. CARACTERÍSTICAS DEL PRESUPUESTO DE LA SEGURIDAD SOCIAL</b> |     |
| 1.1         | Evolución PIB, empleo y déficit/superávit Seguridad Social .....   | 43  |
| <b>II.</b>  | <b>INGRESOS Y GASTOS DEL SISTEMA DE LA SEGURIDAD SOCIAL. ESTRUCTURA Y RESULTADOS GLOBALES.</b>   |     |
| II. 1       | Cotizaciones sociales y aportaciones del Estado .....  | 58  |
| II. 2       | Aportaciones del Estado 2013 .....   | 60  |
| II. 3       | Participación de cotizaciones sociales y aportaciones del Estado en total recursos .....   | 63  |
| II. 4       | Clasificación orgánica de los ingresos .....   | 64  |
| II. 5       | Gastos agregados por entes gestores .....  | 72  |
| II. 6       | Clasificación económica de los gastos .....  | 73  |
| II. 7       | Clasificación económica de los gastos. Evolución 2000 – 2011 .....   | 76  |
| II. 8       | Comparación presupuesto de gastos. Clasificación por áreas 2012-2013.....  | 81  |
| II. 9       | Evolución. Clasificación por áreas del presupuesto de gastos. 2000 - 2011 .....  | 83  |
| II. 10      | Presupuesto Resumen Consolidado Neto .....   | 89  |
| II. 11      | Presupuesto de Gastos por Regímenes .....  | 91  |
| <b>III.</b> | <b>COTIZACIÓN A LA SEGURIDAD SOCIAL</b>  |     |
| III. 1      | Cuotas por regímenes   | 139 |
| <b>IV.</b>  | <b>PRESUPUESTO DE GASTOS. PRESTACIONES ECONÓMICAS DEL SISTEMA DE LA SEGURIDAD SOCIAL</b>   |     |
| IV. 1       | Evolución del gasto en prestaciones económicas .....   | 148 |
| IV. 2       | Relación porcentual entre pensiones en vigor y población total por grupos de edad .....  | 152 |
| IV. 3       | Pirámides de población general y perceptores de pensiones.....   | 153 |
| IV. 4       | Distribución por clases del número de pensiones.....   | 158 |
| IV. 5       | Distribución por regímenes del número de pensiones .....   | 158 |
| IV. 6       | Evolución del número de pensiones .....  | 159 |
| IV. 7       | Distribución por edades de las altas de incapacidad permanente. Año 2011.....  | 175 |
| IV. 8       | Relación porcentual pensiones mínimas/pensiones contributivas...   | 203 |
| IV. 9       | Evolución del incremento de la pensión media en comparación con variación del I.P.C.....   | 209 |

|            |   | <u>Página</u> |
|------------|---|---------------|
| IV. 10     | Número y Pensión media de las altas de jubilación por clases ....                               | 211           |
| IV. 11     | Pensión media de las altas de jubilación.....   | 212           |
| IV. 12     | Pensión media de las altas y bajas de jubilación.....   | 213           |
| IV. 13     | Evolución de la pensión media de altas y bajas por clases.....                                  | 214           |
| IV. 14     | Evolución de la pensión media de altas y bajas por regímenes .....                              | 217           |
| IV. 15     | Crecimiento interanual del gasto en pensiones contributivas en 2011.....                        | 228           |
| IV. 16     | Relación afiliados/pensionistas .....   | 232           |
| IV. 17     | Relación porcentual pensiones no contributivas/total población .....                            | 267           |
| <b>V.</b>  | <b>PRESUPUESTO DE GASTOS.</b>   |               |
|            | <b>ASISTENCIA SANITARIA Y SERVICIOS SOCIALES DEL SISTEMA DE LA SEGURIDAD SOCIAL</b>             |               |
| V. 1       | Sistema Público Sanitario .....   | 284           |
| V. 2       | Gasto de Asistencia Sanitaria por grupos de programas .....                                     | 292           |
| V. 3       | Gasto de Atención Primaria de Salud .....   | 298           |
| V. 4       | Gasto de Atención Especializada de Salud .....  | 301           |
| V. 5       | Gasto de Asistencia Sanitaria con medios ajenos .....   | 304           |
| <b>VI.</b> | <b>PRESUPUESTO DE GASTOS.</b>   |               |
|            | <b>TESORERÍA, INFORMÁTICA Y OTROS SERVICIOS FUNCIONALES COMUNES</b>                             |               |
| VI. 1      | Distribución del gasto de Tesorería, Informática y otros servicios                              | 322           |
| <b>X.</b>  | <b>COMPARACIONES INTERNACIONALES DE LOS SISTEMAS DE PROTECCIÓN SOCIAL</b>                       |               |
| X. 1       | Gastos de protección social en % sobre el PIB año 2009 .....                                    | 395           |
| X. 2       | Gastos de protección social en porcentaje sobre el PIB en España y otros países de la U.E ..... | 397           |
| X. 3       | Gastos de protección social por funciones en España y la U.E. 2009 .....                        | 401           |
| X. 4       | Incremento de protección social por habitante en los países de la U.E. -15 .....                | 411           |
| X. 5       | Cotizaciones sociales de empleadores en la U.E. % PIB 2009 .....                                | 416           |
| X. 6       | Ingresos corrientes de protección social % sobre el PIB - Comparación España con U.E.-15 .....  | 417           |
| X. 7       | Tasas de fecundidad en los países de la U.E., año 2009 .....                                    | 427           |





**MINISTERIO DE EMPLEO Y SEGURIDAD SOCIAL**  
**Secretaría de Estado de la Seguridad Social**  
DIRECCIÓN GENERAL DE ORDENACIÓN DE LA SEGURIDAD SOCIAL

**Informe Económico Financiero a los Presupuestos de la Seguridad Social de 2013**



**INTRODUCCIÓN**







## **INTRODUCCIÓN.**

### **CONSIDERACIONES FORMALES.**

La ley 47/2003 de 26 de noviembre, General Presupuestaria establece, entre otros aspectos, el marco legal del Presupuesto de la Seguridad Social. De acuerdo con dicha norma, la estructura presupuestaria se clasifica en un presupuesto de gastos ajustado a una triple clasificación: orgánica, por programas y por categorías económicas, y un presupuesto de ingresos que se ajusta a una doble clasificación: orgánica y por categorías económicas.

El artículo 37 establece con carácter general la documentación complementaria que debe acompañarse al Proyecto de Ley de Presupuestos Generales del Estado. Dicha documentación es la siguiente:

- a) Las memorias descriptivas de los programas de gasto y sus objetivos anuales.
- b) Las memorias explicativas de los contenidos de cada presupuesto, con especificación de las principales modificaciones que presenten en relación con los vigentes.
- c) Un anexo con el desarrollo económico de los créditos por centros gestores de gasto.
- d) Un anexo, de carácter plurianual de los proyectos de inversión pública, que incluirá su clasificación territorial.
- e) La liquidación de los presupuestos del año anterior y un avance de la liquidación del ejercicio corriente.
- f) Las cuentas y balances de la Seguridad Social del año anterior.
- g) Los estados consolidados de los presupuestos.
- h) Un informe económico y financiero.
- i) Una memoria de los beneficios fiscales.

El Presupuesto para el año 2013 se elabora ajustándose a las normas que se establecen en la Orden ESS /1346/2012, de 20 de junio y en la Resolución de 27 de junio de 2012 de la Secretaría de Estado de la Seguridad Social, por la que se dictan instrucciones complementarias para la elaboración del Anteproyecto de Presupuesto para el ejercicio 2013.

El presente Informe Económico-Financiero a los Presupuestos de la Seguridad Social recoge la metodología utilizada para obtener la cuantificación de las distintas rúbricas y los resultados obtenidos en la estimación de las cifras para el ejercicio 2013, para lo cual se efectúa el siguiente tratamiento:

Por un lado el análisis del comportamiento histórico de las variables que influyen en cada caso en las cifras de ingresos y gastos del Sistema de Seguridad Social y por otro se efectúa un estudio técnico estadístico, económico y demográfico de dichas variables y de su previsible comportamiento para el año 2013, lo que permite cuantificar las cifras previstas para dicho año y por ello también los resultados globales del Sistema, en un entorno de crisis de la economía como el que se está pasando.

Dicha cuantificación se detalla en cada apartado en función de la distinta estructura de los programas y clasificación económica de los gastos e ingresos que se recogen en la normativa para la elaboración de los Presupuestos para el año 2013. Por este motivo, y en aras de un mejor entendimiento de las cifras que se reflejan en los distintos Cuadros, se efectúa una descripción de dicha estructura en el Capítulo II de Gastos e Ingresos, lo que permite dar mayor unidad y comprensión al contenido del Informe.

Los resultados se obtienen teniendo en cuenta la incidencia de dos elementos fundamentales: factores exógenos externos al sistema y que le condicionan, y factores endógenos, impulsados desde el propio Sistema y que influyen también sobre las cifras finales.

Los factores exógenos, como el comportamiento demográfico de la población y de las variables económicas y de empleo, inciden sobre la evolución del Sistema, vienen determinadas en el Cuadro Macroeconómico del Gobierno para el año 2013 y enmarcan el valor de los parámetros básicos. Los factores endógenos, como medidas de gestión, mayor control de las situaciones de las pensiones, modificaciones reglamentarias, política de incremento adicional para las pensiones más bajas, etc., dependen de la política específica de protección social fijada para el ejercicio y forman parte de las tomas de decisión del Gobierno.

## **CONSIDERACIONES TÉCNICAS REGLAMENTARIAS.**

En esencia, el Presupuesto de la Seguridad Social se articula técnicamente de la siguiente forma:

- a) Estimación de los recursos por operaciones corrientes del Sistema.
- b) Estimación de los gastos por operaciones corrientes.
- c) Comparación entre ambas cifras con el fin de conocer el excedente positivo o negativo que se produce.
- d) Presupuestación de las operaciones de capital, tanto en recursos como en gastos que guarda conexión con el resultado del presupuesto por operaciones corrientes.
- e) Determinación del superávit como saldo de las operaciones no financieras del ejercicio en cumplimiento de las previsiones macroeconómicas.

## **CONTENIDO DEL INFORME.**

El Informe Económico-Financiero, al que corresponde el Volumen V del Proyecto de Presupuestos de la Seguridad Social, se presenta en dos libros que recogen los siguientes aspectos:

En el Tomo I se efectúa un primer análisis, integrando el Sistema de Seguridad Social en el marco macroeconómico general, y analizando las interrelaciones entre ellos. Se efectúa también un análisis de las directrices del Gobierno en el campo de la política económica y fiscal, en el que se encuentran entroncados el Sistema de la Seguridad Social.

Posteriormente se recoge una visión globalizada de los Ingresos y los Gastos del Sistema, con una descripción general del presupuesto de cada uno de ellos, la evolución temporal de las grandes rúbricas, y la clasificación económica y funcional por programas para los Gastos y Dotaciones.

En lo que respecta al análisis y cuantificación de los Gastos, se estudia para cada una de las cuatro funciones de "Prestaciones Económicas", "Asistencia Sanitaria", "Servicios Sociales" y "Tesorería, Informática y otros Servicios Funcionales Comunes", sus correspondientes Áreas

y Grupos de Programas y en su caso se analizan cada uno de ellos para estudiar las variables que lo condicionan y que determinan sus niveles de gasto.

Por el lado de los Ingresos, la estimación de las cotizaciones sociales se efectúa con un estudio pormenorizado de cada uno de los Regímenes que integran el Sistema. El tratamiento tanto de la población cotizante, como de las correspondientes bases de cotización proporciona el nivel global de recursos por ese concepto.

Después del análisis de las partidas del presupuesto, se obtiene la integración de éstas entre sí mediante un análisis comparativo de los ingresos y gastos del Sistema de Seguridad Social, y se detalla también la distribución del Presupuesto por Regímenes.

Complementariamente se presenta en el Volumen I Tomo II una significativa información estadística que refleja la evolución histórica de las principales magnitudes que inciden sobre las cuantías que configuran el Presupuesto.



**MINISTERIO DE EMPLEO Y SEGURIDAD SOCIAL**  
**Secretaría de Estado de la Seguridad Social**  
DIRECCIÓN GENERAL DE ORDENACIÓN DE LA SEGURIDAD SOCIAL

**Informe Económico Financiero a los Presupuestos de la Seguridad Social de 2013**



## CAPÍTULO I

# CONTEXTO ECONÓMICO Y DEMOGRÁFICO DEL PRESUPUESTO DE LA SEGURIDAD SOCIAL EN 2013. CARACTERÍSTICAS DEL PRESUPUESTO DE LA SEGURIDAD SOCIAL



## **CONTEXTO ECONÓMICO Y DEMOGRÁFICO DEL PRESUPUESTO DE LA SEGURIDAD SOCIAL EN 2013. CARACTERÍSTICAS DEL PRESUPUESTO DE LA SEGURIDAD SOCIAL.**

La situación económica y el nivel de desarrollo alcanzado condicionan la amplitud e intensidad de la acción protectora de Seguridad Social, la proyección de sus beneficios sobre el conjunto de la población (grado de cobertura poblacional), así como la preferencia que se otorga al hecho protector frente a otras opciones de gasto.

El marco económico, en sus aspectos estructurales y coyunturales, tiene por tanto una incidencia decisiva sobre los programas de gasto de la Seguridad Social pública, influencia que se acrecienta al contemplar la necesaria coordinación que debe existir entre la política económica y la social como partes integrantes de la acción del Gobierno. Esta coordinación es la que ha permitido, entre otros aspectos, continuar con las políticas de revalorización de pensiones y también, y de manera muy destacada, aumentar la aportación del Estado para la financiación de la garantía de mínimos hasta quedar financiados en su totalidad por el Estado.

El efecto que la economía tiene en la acción protectora del sistema de Seguridad Social hace aconsejable que se incluya en este informe una referencia al marco macroeconómico, centrándose en aquellas magnitudes que guardan una mayor vinculación con el comportamiento de las prestaciones de Seguridad Social y con sus fuentes de financiación. Asimismo, y dado la incidencia que la estructura poblacional tiene sobre las prestaciones de Seguridad Social y la población cotizante, se realiza también un análisis del entorno demográfico general.

### **1.- ENTORNO ECONÓMICO.**

La estrecha conexión existente entre lo económico y lo social y el peso que tiene la Seguridad Social en el conjunto de las Administraciones Públicas determina que, si bien ambas facetas de la actuación del Estado tienen aspectos o exigencias diferentes, las actuaciones en uno y otro campo dejen, sin embargo, amplios espacios a la colaboración en sus políticas respectivas como partes integrantes de una realidad que las abarca en su seno.

En tal sentido, si bien la política económica cuenta entre sus cometidos esenciales los aspectos relativos a la política de generación de rentas, la Seguridad Social constituye un poderoso instrumento en la política de distribución de las mismas, sin que se pueda actuar al

margen de la primera sin menoscabar sus propias fuentes de cobertura. Una y otra han de tener presente, junto a sus aspectos específicos, el marco global en que han de desenvolverse, considerando, además de sus propios objetivos, su estrecha colaboración para evaluar acertadamente el alcance de sus propuestas.

No se debe por lo tanto obviar, y dado la importancia tanto cuantitativa como cualitativa del sistema de Seguridad Social, que en un contexto de crisis económica como el actual, la Seguridad Social y el conjunto de prestaciones asociadas a la misma, se muestra como un importante instrumento de cohesión económica y social a partir del papel redistributivo de rentas que desempeña.

La crisis económica ha puesto de manifiesto la insuficiencia de los mecanismos adoptados por anteriores regulaciones, como la actual “Ley General de Estabilidad Presupuestaria”, el “Nuevo Sistema de Financiación Autonómica” o la reforma de los instrumentos de financiación de las Corporaciones Locales, de cara a la consecución del equilibrio presupuestario global.

A través del Programa de Estabilidad 2012-2015 y el Programa Nacional de Reformas 2012, se ha recogido la estrategia de la política económica del gobierno de cara a superar las contracciones que la actual crisis económica está generando. En este sentido, el Programa Nacional de Reformas centra sus prioridades en la lucha contra el desempleo, la modernización y racionalización de las Administraciones Públicas, el Fomento de la competitividad y la mejora y eficiencia en la prestación de servicios públicos esenciales.

El cumplimiento de los compromisos asumidos con Europa, y señalados en los anteriormente referidos Programa Nacional de Reformas y Programa de Estabilidad 2012-2015, se han concretado en una serie de reformas legislativas cuyos hitos más significativos han sido el Real Decreto-Ley 20/2012, de 13 de julio de medidas para garantizar la estabilidad presupuestaria y de fomento de la competitividad, así como la Ley 3/2012, de 6 de julio de medidas urgentes para la reforma del mercado laboral.

A través de dicha normativa se ha procurado la flexibilización y el acceso al mercado de trabajo así como incidir en la exigencia de consolidación fiscal, eje básico de la acción de gobierno, circunstancia que ha originado la adopción de un conjunto de medidas de disciplina presupuestaria con el objetivo de mantener el equilibrio presupuestario global, y garantizar la viabilidad del sistema tanto en el corto plazo como en el medio y largo plazo.



## **EL ENTORNO ECONÓMICO Y LOS PRESUPUESTOS GENERALES DEL ESTADO PARA 2013.**

El marco macroeconómico que ha servido para la elaboración de los presupuestos del Estado contiene las líneas de comportamiento básico de las grandes magnitudes económicas, que enmarcan y condicionan a su vez los resultados del Presupuesto del Sistema de Seguridad Social.

El principal objetivo social de la política económica española es aumentar el bienestar de los ciudadanos. Para ello es necesario crear un entorno que, incluso en épocas de recesión económica, permita atender las necesidades colectivas y promover una mayor cohesión social, al tiempo que se responde a los retos derivados de la cada vez mayor integración económica, en un marco de sostenibilidad social. Este objetivo, en relación con los Presupuestos de ejercicios anteriores, se mantiene a pesar del entorno de austeridad en el que se han elaborado los mismos y del momento de crisis económica en que se halla sumida la economía española.

Las previsiones económicas para el año 2013 y su relación con los presupuestos de 2011 y 2012, son las siguientes:

Cuadro I.1

**Cuadro Macroeconómico**  
(Variación real en %)

|  | 2011 | 2012 | 2013 |
|--|------|------|------|
| <b>PIB real</b>                                      | 0,4  | -1,5 | -0,5 |
| <b>PIB nominal</b>                                   | 1,4  | -1,2 | 1,2  |
| Consumo final privado                                | -1,0 | -1,5 | -1,4 |
| Consumo final de las AA.PP                           | -0,5 | -4,8 | -8,2 |
| Formación Bruta de Capital                           | -5,5 | -9,9 | -2,1 |
| <b>Demanda Nacional (*)</b>                          | -1,9 | -4,0 | -2,9 |
| Exportaciones de bienes y servicios                  | 7,6  | 1,6  | 6,0  |
| Importaciones de bienes y servicios                  | -0,9 | -6,7 | -1,5 |
| <b>Sector exterior (*)</b>                           | 2,3  | 2,5  | 2,3  |
| Empleo (**)  | -1,9 | -3,7 | -0,2 |
| Tasa de paro   | 21,6 | 24,6 | 24,3 |
| Cap.(+)/Nec.(-) financ.frente resto del mundo (%PIB) | -3,2 | -1,4 | 0,6  |

Fuente: INE y Ministerio de Hacienda y Administraciones Públicas

(\*) Contribución al crecimiento en puntos porcentuales,

(\*\*) Datos EPA

Según las cifras del cuadro adjunto, la economía española presentará en 2013 un descenso del PIB real que se situará en un -0,5 por ciento.

Las principales características de los Presupuestos Generales del Estado para 2013 son las siguientes:

- En 2013 se alcanza la plena separación de las fuentes de financiación con relación a la Seguridad Social:
  - o El Estado financia la totalidad del gasto por mínimos en 2013 al transferir a la Seguridad Social 7.895,33 millones de euros.
  - o La aportación del Estado para financiar las prestaciones no contributivas crece el 84.83%.
- Esfuerzo de consolidación fiscal.
- Se adoptan medidas de lucha contra el empleo irregular y el fraude a la seguridad social.

- Se garantizan las prestaciones básicas del sistema de Seguridad Social, incrementándose el gasto en pensiones que se revalorizan un 1% con carácter general.

Se da, por tanto, continuidad al esfuerzo de consolidación fiscal iniciado en las cuentas públicas de 2011 y reforzado por la reforma constitucional del artículo 135, así como diversas medidas normativas adoptadas, con el objetivo fundamental de garantizar el cumplimiento de los compromisos de déficit asumidos. Para lograrlo, la Administración Central del Estado cerrará el ejercicio de 2013 con un déficit del -3,8 por 100 del PIB en términos de Contabilidad Nacional, lo que permitirá cumplir, junto con la contribución de las Administraciones Territoriales y la Administración de la Seguridad Social, el objetivo de déficit público del -4,5 por 100 del PIB.

Asimismo, las cuentas públicas de 2013 pretenden sentar las bases para una recuperación económica sólida y sostenible, a partir del ambicioso programa de reformas estructurales iniciados en 2012, destacando la reforma laboral, la reforma financiera y la Ley de Estabilidad persiguiendo el facilitar el acceso al empleo, regular los mercados financieros y reducir el déficit público.

Cuadro I.2.

| <b>CAPACIDAD (+) / NECESIDAD (-) DE FINANCIACIÓN (EN % DEL PIB)</b> |                             |                             |                  |
|---|-----------------------------|-----------------------------|------------------|
|   | <b>Presupuesto<br/>2012</b> | <b>Presupuesto<br/>2013</b> | <b>Variación</b> |
| <b>Administración Central</b>                                       | <b>-3,5</b>                 | <b>-3,8</b>                 | <b>0,3</b>       |
| Comunidades Autónomas   | -1,5                        | -0,7                        | -0,8             |
| Corporaciones Locales   | -0,3                        | 0                           | -0,3             |
| Administraciones de la Seguridad Social                             | 0                           | 0                           | 0                |
| <b>TOTAL</b>  | <b>-5,3</b>                 | <b>-4,5</b>                 | <b>-0,8</b>      |

Fuente: Ministerio de Hacienda y Administraciones Públicas.

## **2.- ENTORNO DEMOGRÁFICO Y DEL MERCADO DE TRABAJO.**

En este apartado se analizan los datos demográficos y de mercado de trabajo fundamentales para la evolución del Sistema de Seguridad Social, la evolución de la estructura por edades de la población española y las tasas de actividad y ocupación.

### **2.1. Entorno demográfico.**

Desde el punto de vista del colectivo protegido por la Seguridad Social, existe una estrecha correlación entre la población española y la población pensionista, ya que dicho colectivo procede de aquel, si bien teniendo en cuenta diversas especificaciones, tales como que la población de jubilados está relacionada con la población general de 60 o más años, que la población de inválidos procede de la población activa, y que los cotizantes al Sistema proceden de la población general de 16 a 64 años fundamentalmente.

Las cifras de población y su comportamiento futuro se corresponden con las últimas proyecciones de población, tanto a corto como a largo plazo, publicadas por el I.N.E. y que corresponden a los periodos 2011-2020 y 2009-2049.

Proyección 2011-2020. La migración exterior constituye el componente más volátil e incierto del devenir demográfico futuro. En los últimos años la migración ha sido el factor clave del aumento poblacional de España. Esta tendencia ha variado significativamente, especialmente en los años 2011 y 2012, y motivado fundamentalmente por la crisis económica. En la proyección del periodo 2011-2020 se estima un flujo inmigratorio en torno a los 450 mil inmigrantes anuales para esta década, mientras que la emigración superará esta cifra, resultando con ello un saldo migratorio negativo llegando a acumular una reducción de la población en esta década de 945 mil personas.

Respecto al crecimiento vegetativo, España experimentará un descenso progresivo hasta alcanzar un movimiento vegetativo anual negativo de -19.969 personas en 2020. A partir de 2008 ha cambiado la tendencia del saldo vegetativo como consecuencia del descenso de los nacimientos y el incremento de defunciones. En la década de los años 20 posiblemente el saldo sea negativo.

En España los nacimientos en la década 2011-2020 serán un 4,7% inferior a los de la década anterior. En 2020 se registrarían 396 mil nacimientos, un 18,1 % menos que 2010, a pesar de

que la tasa de fecundidad se mantiene ligeramente favorable. El descenso de nacimientos viene determinado por la reducción del efectivo de mujeres en edad fértil.

Por otro lado, el envejecimiento poblacional determinará un incremento del número de fallecimientos en los próximos años. Las defunciones en la próxima década serán un 7,8% más que las habidas entre 2001 y 2010.

Cuadro I.3

**TASAS DE NATALIDAD, MORTALIDAD Y CRECIMIENTO VEGETATIVO**  
(por mil habitantes)

| <b>AÑOS</b> | <b>Tasa de natalidad</b> | <b>Tasa de mortalidad</b> | <b>Crecimiento vegetativo</b> |
|-------------|--------------------------|---------------------------|-------------------------------|
| 1975        | 18,76                    | 8,36                      | 10,4                          |
| 1980        | 15,22                    | 7,71                      | 7,51                          |
| 1985        | 11,88                    | 8,13                      | 3,75                          |
| 1990        | 10,33                    | 8,57                      | 1,76                          |
| 1995        | 9,23                     | 8,79                      | 0,44                          |
| 2000        | 9,90                     | 8,93                      | 0,97                          |
| 2005        | 10,71                    | 8,87                      | 1,84                          |
| 2010        | 10,83                    | 8,23                      | 2,60                          |
| 2015        | 9,76                     | 8,80                      | 0,96                          |
| 2020        | 8,69                     | 9,10                      | -0,41                         |

Fuente: I.N.E. Proyección a corto plazo 2011-2021  
 Datos 2000-2009: estadística movimiento natural de la población  
 Datos 2010: resultado avanzado de estadística de movimiento natural de población

Proyección 2009-2049. Las proyecciones a largo plazo de la población de España constituyen una simulación estadística del tamaño y estructura demográfica de la población que residirá en España en los próximos 40 años, en caso de mantenerse las tendencias y comportamientos demográficos actuales, es decir, una extensión a largo plazo de la proyección a corto plazo. Los resultados muestran el efecto que en el largo plazo tendrá la evolución recientemente observada de la fecundidad, la mortalidad y las migraciones.

Las hipótesis sobre esperanza de vida para varones y mujeres, al nacer y a los 65 años son las siguientes:

Cuadro I.4

**ESPERANZA DE VIDA PARA VARONES Y MUJERES**

| Años  | Esperanza de vida al nacimiento |         | Esperanza de vida a los 65 años |         |
|-------|---------------------------------|---------|---------------------------------|---------|
|       | Varones                         | Mujeres | Varones                         | Mujeres |
| 2000* | 75,94                           | 82,73   | 16,66                           | 20,58   |
| 2001* | 76,30                           | 83,07   | 16,85                           | 20,85   |
| 2002* | 76,40                           | 83,14   | 16,88                           | 20,87   |
| 2003* | 76,42                           | 82,99   | 16,85                           | 20,76   |
| 2004* | 77,00                           | 83,60   | 17,29                           | 21,27   |
| 2005* | 77,03                           | 83,55   | 17,19                           | 21,14   |
| 2006* | 77,72                           | 84,16   | 17,76                           | 21,68   |
| 2007* | 77,77                           | 84,11   | 17,68                           | 21,65   |
| 2008* | 78,17                           | 84,27   | 17,96                           | 21,79   |
| 2009* | 78,55                           | 84,56   | 18,09                           | 22,01   |
| 2010* | 78,94                           | 84,91   | 18,33                           | 22,29   |
| 2015  | 79,16                           | 85,36   | 18,49                           | 22,55   |
| 2020  | 80,06                           | 86,14   | 19,03                           | 23,15   |
| 2025  | 80,90                           | 86,89   | 19,56                           | 23,72   |
| 2030  | 81,70                           | 87,60   | 20,09                           | 24,28   |
| 2035  | 82,47                           | 88,27   | 20,60                           | 24,83   |
| 2040  | 83,20                           | 88,92   | 21,11                           | 25,35   |
| 2045  | 83,90                           | 89,53   | 21,61                           | 25,86   |
| 2048  | 84,31                           | 89,89   | 21,90                           | 26,15   |

FUENTE: INE. Proyección a largo plazo (2009-2049)  
\*Datos reales

La esperanza de vida al nacimiento alcanzaría los 84,31 años en los varones y los 89,89 años en las mujeres en 2048, incrementándose desde 2010 en 5,37 y 4,98 años respectivamente. La esperanza de vida a los 65 años de edad también crece de manera continua, pasando en el caso de los varones de los 18,33 años en 2010 a los 21,90 años en 2048 y en las mujeres de los 22,29 años actuales a los 26,15 años en 2048. Esta evolución es un dato determinante para los sistemas de pensiones.

No obstante, en las proyecciones a más largo plazo se espera que la reducción del movimiento natural de la población se vea compensada por un aumento de la inmigración, a los efectos de mantener la capacidad productiva del país, por ello la evolución de la estructura por edades de la población española desde el año 2008 y su proyección a largo plazo a 2049, se podría corresponder con la proyección a largo plazo elaborada por el INE:

Cuadro I.5.1

**DISTRIBUCIÓN POR GRUPOS DE EDAD DE LA POBLACIÓN TOTAL  
PROYECCIÓN A LARGO PLAZO**

| Año   | 0-14      | 15-64      | >=65       | TOTAL      |
|-------|-----------|------------|------------|------------|
| 2008* | 6.480.832 | 31.188.079 | 7.531.826  | 45.200.737 |
| 2009* | 6.655.889 | 31.869.008 | 7.632.925  | 46.157.822 |
| 2010* | 6.817.880 | 32.145.023 | 7.782.904  | 46.745.807 |
| 2011* | 6.936.340 | 32.153.527 | 7.931.164  | 47.021.031 |
| 2020  | 7.277.259 | 30.698.047 | 9.062.634  | 47.037.940 |
| 2025  | 6.947.702 | 30.390.266 | 10.003.624 | 47.341.592 |
| 2030  | 6.574.886 | 29.791.619 | 11.192.700 | 47.559.205 |
| 2035  | 6.460.097 | 28.818.482 | 12.482.235 | 47.760.814 |
| 2040  | 6.582.761 | 27.583.348 | 13.766.839 | 47.932.948 |
| 2045  | 6.784.219 | 26.340.325 | 14.891.992 | 48.016.536 |
| 2049  | 6.900.099 | 25.741.281 | 15.325.273 | 47.966.653 |

FUENTE: INE. Proyección a largo plazo (2009-2049)  
\*Datos reales

Cuadro I.5.2

**DISTRIBUCIÓN PORCENTUAL POR GRUPOS DE EDAD DE LA POBLACIÓN TOTAL  
PROYECCIÓN LARGO PLAZO**

| Año   | 0-14  | 15-64 | >=65  | TOTAL  |
|-------|-------|-------|-------|--------|
| 2008* | 14,34 | 69,00 | 16,66 | 100,00 |
| 2009* | 14,42 | 69,04 | 16,54 | 100,00 |
| 2010* | 14,59 | 68,77 | 16,65 | 100,00 |
| 2011* | 14,75 | 68,38 | 16,87 | 100,00 |
| 2020  | 15,47 | 65,26 | 19,27 | 100,00 |
| 2025  | 14,68 | 64,19 | 21,13 | 100,00 |
| 2030  | 13,82 | 62,64 | 23,53 | 100,00 |
| 2035  | 13,53 | 60,34 | 26,13 | 100,00 |
| 2040  | 13,73 | 57,55 | 28,72 | 100,00 |
| 2045  | 14,13 | 54,86 | 31,01 | 100,00 |
| 2049  | 14,39 | 53,66 | 31,95 | 100,00 |

FUENTE: INE. Proyección a largo plazo (2009-2049)  
\*Datos reales

En el período observado se pone de manifiesto que la proporción de personas en el grupo de 0-14 va siendo creciente hasta el 2015, luego decrece hasta el 2040 para a partir de entonces volver a crecer, mientras que el grupo de más de 65 años tiene tendencia creciente en todo el periodo de referencia, pasando del 16,87% actual hasta el 31,95% en 2049. La población en edad de trabajar, de 15-64 años, va teniendo progresivamente un peso específico menor.

El mayor incremento en los mayores de 64 años se producirá a partir del año 2030. De esta forma, este grupo de edad pasaría de representar el 16,65% del total de habitantes en España en 2010, al 19,27% en 2020 y el 23,53 % en 2030. En los años posteriores al 2030 la base aumenta en mayor medida hasta alcanzar el 31,95% en 2040.

En cuanto a la población entre 15 y 64 años se reduciría en 4,5% en los próximos 10 años y casi un 20% para el año 2049. Ante esta evolución de la pirámide poblacional de España, la tasa de dependencia mantendrá una continua tendencia ascendente y pasará del 24,6% actual al entorno del 29,5% al final de la década y a largo plazo, en el año 2049, se elevaría hasta el 59,53%.

## **2.2.- Mercado de trabajo**

A través de la estrategia Lisboa el Consejo de Europa dio respuesta en el año 2000 a una serie de iniciativas que reclamaban, entre otros aspectos, la modernización del bienestar social y mejora de los sistemas educativos.

La crisis económica a nivel mundial ha originado que la estrategia Lisboa se haya visto superada por nuevas realidades y dificultades, cuya culminación ha sido la redefinición de la misma a través de la Estrategia Europa 2020.

A través de esta nueva estrategia, la Comisión Europea propone para la Unión Europea cinco objetivos cuantificables que marcarán la pauta del progreso. En definitiva, se trata del establecimiento de unos objetivos que den las pautas para salir de la crisis, siendo uno de ellos el fomento de una economía con alto nivel de empleo y cohesión social, suponiendo que, al menos el 75% de la población entre los 20-64 años esté empleada.

El establecimiento de este objetivo implica la necesidad de establecer profundas reformas estructurales que actúen, a medio y largo plazo, sobre los incentivos al trabajo, y cuya manifestación en el ámbito legislativo español ha sido la reforma laboral.

A partir del año 2008 la economía española ha empezado a notar los efectos de la crisis y la disminución de empleo asociado a la misma, siendo las cifras de evolución de las tasas de ocupación en el periodo comprendido entre los años 2005 y 2011, y por colectivos de edad y sexo, las reflejadas en los siguientes cuadros:



Cuadro I.6

**TASAS DE OCUPACIÓN DE 16 A 64 AÑOS**

| Años | Varones | Mujeres | Total |
|------|---------|---------|-------|
| 2005 | 76,38   | 51,92   | 64,26 |
| 2006 | 77,27   | 53,97   | 65,75 |
| 2007 | 77,38   | 55,50   | 66,57 |
| 2008 | 74,60   | 55,40   | 65,28 |
| 2009 | 67,55   | 53,54   | 60,62 |
| 2010 | 65,62   | 53,02   | 59,37 |
| 2011 | 64,10   | 52,76   | 58,47 |

Fuente: Instituto Nacional de Estadística, Encuesta Población Activa.

La tasa de ocupación para el grupo de 16 a 64 años ha variado desde un 64,26 por ciento en 2005 a un 66,57 por ciento en 2007. A partir de este año comenzó su descenso situándose en el 58,47 por ciento en el 2011.

El comportamiento ha sido desigual según grupo de edad y género, y es de destacar que el único colectivo que ha tenido crecimientos en la tasa de ocupación desde el año 2008 ha sido el colectivo de mujeres con edades comprendidas entre los 55 y los 64 años. Para el colectivo de mujeres con edades comprendidas entre los 16 y 64 años, la tasa ha pasado de un 51,92% en 2005 a un 55,50% en 2007, disminuyendo ligeramente a partir de dicho año hasta situarse en el 52,76% en el año 2011. Para el colectivo de mujeres de 55 a 64 años, las tasas de ocupación se han incrementado desde el 27,43% en 2005 al 30,04% en 2007, manteniéndose esta tendencia hasta alcanzar el 35,61% en el 2011.

Cuadro I.7

**TASAS DE OCUPACIÓN DE 55 A 64 AÑOS**

| Años | Varones | Mujeres | Total |
|------|---------|---------|-------|
| 2005 | 59,73   | 27,43   | 43,13 |
| 2006 | 60,40   | 28,68   | 44,09 |
| 2007 | 59,99   | 30,04   | 44,59 |
| 2008 | 60,93   | 31,59   | 45,61 |
| 2009 | 56,74   | 32,26   | 44,14 |
| 2010 | 54,70   | 33,19   | 43,63 |
| 2011 | 53,92   | 35,61   | 44,49 |

Fuente: Instituto Nacional de Estadística, Encuesta Población Activa.

Empleo de mayores. Para el grupo de edad de 55 a 64 años se ha producido también un incremento importante de la ocupación, alcanzando su cota máxima en el año 2008 al

suponer el 45,61%. A partir de dicho año, las tasas de ocupación iniciaron una tendencia descendente, situándose en el 44,49% en el 2011, y confirmándose la tendencia descendente en la ocupación de varones y la ascendente en la ocupación de mujeres.

Si se tiene en cuenta las cifras de paro, la información es la siguiente:

Cuadro I.8

**TASAS DE PARO DE 16 A 64 AÑOS**

| Años | Varones | Mujeres | Total |
|------|---------|---------|-------|
| 2005 | 7,08    | 12,20   | 9,20  |
| 2006 | 6,35    | 11,60   | 8,56  |
| 2007 | 6,41    | 10,89   | 8,31  |
| 2008 | 10,13   | 13,09   | 11,40 |
| 2009 | 17,82   | 18,49   | 18,12 |
| 2010 | 19,85   | 20,61   | 20,18 |
| 2011 | 21,34   | 22,29   | 21,77 |

Fuente: Instituto Nacional de Estadística, Encuesta Población Activa.

Cuadro I.9

**TASAS DE PARO DE 55 A 64 AÑOS**

| Años | Varones | Mujeres | Total |
|------|---------|---------|-------|
| 2005 | 5,44    | 7,48    | 6,12  |
| 2006 | 4,83    | 7,41    | 5,71  |
| 2007 | 4,88    | 7,70    | 5,87  |
| 2008 | 6,42    | 8,93    | 7,32  |
| 2009 | 11,28   | 13,34   | 12,07 |
| 2010 | 14,34   | 13,80   | 14,12 |
| 2011 | 15,29   | 14,58   | 15,00 |

Fuente: Instituto Nacional de Estadística, Encuesta Población Activa.

En relación con las tasas de paro hay que indicar que a partir del año 2007 se incrementaron tanto para los varones como mujeres, situándose en el 21,77% en 2011 para el colectivo de edad comprendido entre los 16 a 64 años, pero con un mayor incremento en las tasas de los varones al pasar de un 6,41% en 2007 al 21,34% en 2011 mientras que en las mujeres la tasa de paro se ha incrementado de 10,89% en 2007 al 22,29% en 2011. En relación a las personas de 55 a 64 años, la tasa de paro ha pasado de un 5,87% en 2007 al 15% en 2011.

Le evolución anual del total de contratos según duración muestra como en el periodo 2007-2011, si bien se ha producido una disminución del -3,45% del total de contratos indefinidos, se

ha producido una disminución muy superior en el total de contratos temporales, disminuyendo en dicho periodo en un -30,91%.

### 3.- CARACTERÍSTICAS DEL PRESUPUESTO DE LA SEGURIDAD SOCIAL 2013.

El comportamiento de los presupuestos de la Seguridad Social hay que situarlo también en la interrelación de las principales variables macroeconómicas de la economía medida en términos de PIB y el empleo, factores que influyen en los resultados del Sistema de Seguridad Social.

La evolución de las cifras que corresponden a cada uno de esos factores se representa en el gráfico I.1 en el que se aprecia la evolución del superávit del sistema de la Seguridad Social, y como, a pesar de la caída del empleo y del crecimiento económico, se estima un equilibrio presupuestario para el año 2013.

Gráfico I.1

EVOLUCIÓN PIB, EMPLEO Y DÉFICIT / SUPERÁVIT

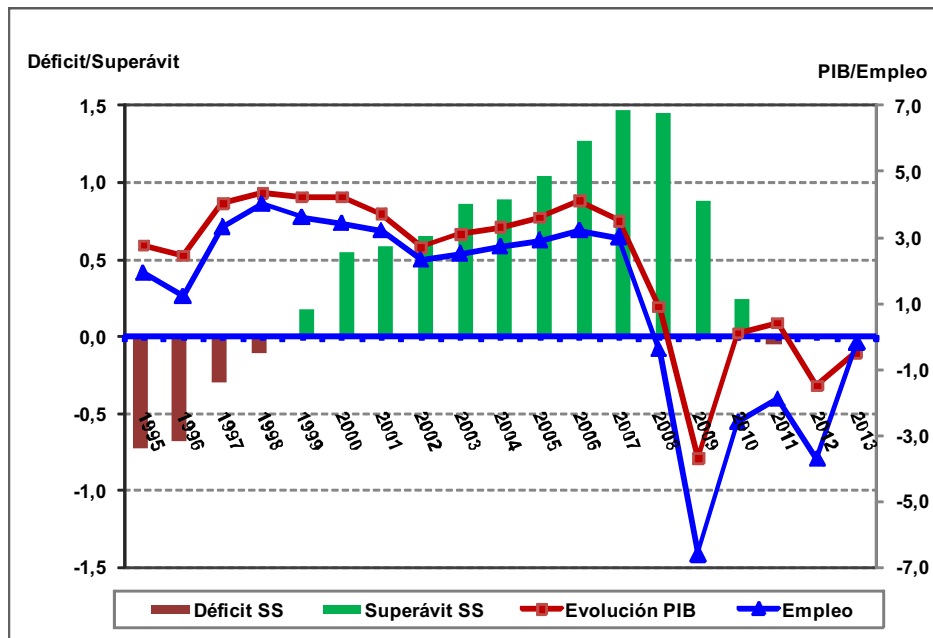

Cuadro I.10

**SUPERÁVIT SEGURIDAD SOCIAL**

| <b>Años</b> | <b>(millones de euros)</b> | <b>% P.I.B.</b> |
|-------------|----------------------------|-----------------|
| 2001 (*)    | 5.844,43                   | 0,86            |
| 2002        | 6.487,83                   | 0,89            |
| 2003        | 8.608,45                   | 1,10            |
| 2004        | 8.911,74                   | 1,06            |
| 2005        | 10.383,81                  | 1,14            |
| 2006        | 12.710,41                  | 1,29            |
| 2007        | 14.672,55                  | 1,39            |
| 2008        | 14.553,27                  | 1,34            |
| 2009        | 8.826,03                   | 0,84            |
| 2010        | 2.444,05                   | 0,23            |
| 2011        | -487,30                    | -0,05           |
| 2012 P      | 1,00                       | 0,00            |
| 2013 P      | 0,00                       | 0,00            |

P=presupuesto;

(\*) Año 2001: 972.432 millones de pesetas.

La Seguridad Social ha tenido superávit continuos superiores al 1% del PIB hasta alcanzar el 1,4% del PIB en 2007, coincidiendo con el periodo económico favorable y de crecimiento de empleo. Incluso en 2008, año en el que la economía creció un 0,9% y el empleo se redujo hasta el -0,6% el superávit de la Seguridad Social fue del 1,3% del PIB, cifra superior a la presupuestada. En el 2009 con un PIB del -3,7% y una reducción del empleo hasta el -6,6%, la Seguridad Social presenta un superávit del 0,8% del PIB. La persistencia del descenso del empleo ha ocasionado que el ejercicio 2011 se cerrase con un déficit de -487,3 millones de euros. Los ejercicios 2012 y 2013 se presentan bajo equilibrio presupuestario. Por ello la Seguridad Social incluso en este periodo de crisis económica presenta unas cuentas saneadas.

Estos resultados han permitido que el Fondo de Reserva de la Seguridad Social a fecha 17 de septiembre de 2012 acumule un importe de 69.183,92 millones de euros equivalente al 6,6% del PIB.

La elaboración de los Presupuestos Generales del Estado para el 2013 se ajustará al objetivo de estabilidad presupuestaria y la determinación del límite de gasto no financiero para el Estado. El presupuesto de la Seguridad Social se caracteriza por:

- » **Equilibrio presupuestario.** En 2013 se mantiene la **consolidación financiera** con un presupuesto de Seguridad Social que presenta un resultado en equilibrio.
- » **Incremento de la acción protectora** del sistema. El gasto en prestaciones económicas crece en 2013 un 4,54%, respecto del presupuesto del año anterior.
  - El gasto en pensiones contributivas crece un 4,31% y pasa a representar el 10,01% del PIB.
  - Todas las pensiones se revalorizan un 1% en 2013.
- » **En 2013 se alcanza la plena separación de las fuentes de financiación:**
  - La aportación del Estado en 2013 para financiar las prestaciones no contributivas crece el 84,83% al pasar de 6.949,30 millones de euros a 12.844,43 millones de euros.
  - El Estado financia la totalidad del gasto por mínimos en 2013 al transferir **7.895,33 millones de euros**, frente a los 3.806,35 millones de 2012 y los 2.806,35 millones de 2011.
  - Aumenta la aportación del Estado para financiar íntegramente las pensiones no contributivas y las prestaciones por hijo a cargo.
- » **Los recursos del sistema** se incrementan como consecuencia de:
  - Las bases máximas de cotización crecen un 5%.
  - Se amplían los conceptos retributivos que se computan en la base de cotización (Real Decreto-ley 20/2012, de 13 de julio).
  - Las bases mínimas del Régimen Especial de los Trabajadores por Cuenta Propia o Autónomos se incrementan un 1%.
  - El Régimen Especial Agrario y el Régimen Especial de Empleados de Hogar, están integrados en el Régimen General como un Sistemas Especiales a partir de 1 de enero de 2012.
  - Extensión de la acción protectora por contingencias profesionales a todos los colectivos del sistema de Seguridad Social (obligatorio para nuevas altas).
  - Incremento de los recargos por pago de cuotas fuera del periodo reglamentario.





**MINISTERIO DE EMPLEO Y SEGURIDAD SOCIAL**  
**Secretaría de Estado de la Seguridad Social**  
DIRECCIÓN GENERAL DE ORDENACIÓN DE LA SEGURIDAD SOCIAL

**Informe Económico Financiero a los Presupuestos de la Seguridad Social de 2013**



## CAPÍTULO II

# INGRESOS Y GASTOS DEL SISTEMA DE LA SEGURIDAD SOCIAL ESTRUCTURA Y RESULTADOS GLOBALES





## **INGRESOS Y GASTOS DEL SISTEMA DE LA SEGURIDAD SOCIAL ESTRUCTURA Y RESULTADOS GLOBALES**

### **1. ELABORACIÓN Y AMBITO DE APLICACIÓN.**

#### **1.1. Introducción.**

El presupuesto de la Seguridad Social para el ejercicio 2013, de conformidad con lo dispuesto en el artículo 32 de la Ley 47/2003 de 26 de noviembre, General Presupuestaria, ha de consignar los recursos que los agentes que integran la administración institucional de este sistema esperan obtener en ese ejercicio y las obligaciones que debe atender en el mismo en las diversas áreas de actividad en que ha de desarrollar su acción gestora, con sujeción a lo preceptuado en dicha Ley y a las directrices establecidas en el texto de la Ley Orgánica 2/2012, de 27 de abril de Estabilidad Presupuestaria y Sostenibilidad Financiera. Asimismo, el presupuesto de la Seguridad Social debe quedar enmarcado en las previsiones del Programa de Estabilidad 2012-2015 y el Programa Nacional de Reformas 2012, aprobados por el Consejo de Ministros celebrado el 27 de abril de 2012.

El presupuesto de la Seguridad Social para el ejercicio 2013 se enmarca dentro de la estrategia de política económica diseñada por el Gobierno, a fin de superar los actuales desequilibrios macroeconómicos derivados de la recesión que comenzó a experimentar la economía española en el año 2008 y que, tras varios trimestres de leve recuperación, ha vuelto a entrar en periodo recesivo. Esta recaída exige llevar a cabo actuaciones destinadas a la eliminación del déficit excesivo como una de las condiciones indispensables tanto para garantizar la financiación adecuada del sector público y los servicios públicos de calidad sobre los que descansa el sistema de bienestar, como para retomar la senda del crecimiento y la creación de empleo.

En este sentido, la Ley 2/2012, de 27 de abril, de Estabilidad Presupuestaria y Sostenibilidad Financiera, establece que uno de los ejes fundamentales sobre los que debe girar la política económica es la consolidación fiscal, es decir, la eliminación del déficit público, de modo que esta actuación sea una de las claves de la política económica para contribuir a reforzar la confianza en la economía española, facilite la captación de financiación en mejores condiciones y permita alcanzar las condiciones básicas para la recuperación económica.

Dentro de este contexto, el presupuesto de la Seguridad Social incorpora las medidas necesarias para, sin menoscabar la prestación de los servicios públicos esenciales, mejorar la

eficiencia de sus actuaciones en el uso de los recursos públicos y contribuir así a la consecución del inexcusable objetivo de estabilidad presupuestaria derivado del marco constitucional y de los compromisos adquiridos con la Unión Europea.

En este orden de cosas, y en lo que atañe a la gestión, cabe señalar el protagonismo de la austeridad y la contención de los gastos de funcionamiento de los servicios gestores, con asignaciones selectivas de los recursos precisos para atender los gastos estrictamente necesarios y con la promoción de acciones en orden al ahorro de aquellos que no resulten imprescindibles. Así, debe señalarse que en el año 2013 las retribuciones del personal al servicio del sistema de la Seguridad Social no experimentarán ningún incremento respecto a las vigentes a 31 de diciembre de 2012, en términos de homogeneidad para los dos periodos de la comparación. Asimismo, los créditos destinados a dar cobertura a los gastos corrientes en bienes y servicios solo presentarán un crecimiento del 2,2 por ciento, inferior, en todo caso, al efecto conjunto del incremento del tipo impositivo del IVA y de la inflación.

Por otra parte, merece destacarse que en el ejercicio 2013 se culminará la separación de fuentes de financiación. En efecto, la primera recomendación del Pacto de Toledo dice que la financiación de las prestaciones de naturaleza contributiva dependerá básicamente de las cotizaciones sociales y la financiación de las prestaciones no contributivas y universales (sanidad y servicios sociales, entre otras) exclusivamente de la imposición general, de modo que las aportaciones del presupuesto del Estado deberán ser suficientes para garantizar estas últimas.

En los sucesivos informes de evaluación y reforma del Pacto de Toledo, la Comisión ha venido constatando que el legislador ha procedido a la clarificación de las distintas fuentes financieras en función de la naturaleza de las prestaciones, si bien, efectuada dicha clarificación, la separación de las fuentes de financiación no ha sido culminada hasta la fecha. Constatada la delimitación definitiva de los complementos a mínimos restaba dar cobertura a los mismos en su totalidad con cargo a los Presupuestos Generales del Estado, para lo que el legislador estableció en la Disposición transitoria decimocuarta de la Ley General de la Seguridad Social un mandato para la aplicación paulatina de la financiación de los repetidos de los complementos a mínimos de las pensiones contributivas de la Seguridad Social. Para ello, determinó que las aportaciones del Estado deberían dar su cobertura financiera, de modo paulatino, en un plazo que no debía superar los doce años, contados a partir del 1 de enero de 2002.

A partir del citado año 2002, en el que la aportación del Estado fue de 306,35 millones de euros, lo que significaba el 7,32 por ciento del importe total de los complementos a mínimos, la cifra de financiación fue incrementándose, hasta que en 2012 alcanzó a dar cobertura al 50 por ciento del importe de dichos complementos con una cifra de 3.806,35 millones de euros.

Como se deduce de la antes citada Disposición transitoria decimocuarta de la Ley General de la Seguridad Social, el plazo otorgado al Estado para hacer frente a la totalidad del coste de los tantas veces citados complementos a mínimos, finaliza el 31 de diciembre de 2013, de modo que resulta obligado que el presupuesto para dicho ejercicio recoja la totalidad del importe que debe ser financiado por aquel. Por ello, el presupuesto de ingresos de la Tesorería General de la Seguridad Social, contempla una transferencia procedente del Estado por importe de 7.895,33 millones de euros, completando de este modo el periodo transitorio que comenzó en 2002 y dando así cumplimiento a lo recomendado por el Pacto de Toledo.

En todo caso, el presupuesto de la Seguridad Social para el ejercicio 2013, atendiendo lo dispuesto al efecto en la Ley General Presupuestaria, es la expresión cuantificada y debidamente ordenada de los derechos y obligaciones a reconocer en dicho ejercicio por los agentes que integran la administración institucional de este sistema en el desempeño de las funciones que le corresponden para hacer efectivas las prestaciones y los servicios comprendidos en su acción protectora.

El presupuesto se ha elaborado tomando en consideración el esperado comportamiento de las magnitudes macroeconómicas con mayor incidencia en los ingresos y gastos del sistema. Asimismo, contempla los criterios y orientaciones establecidas por el Ministerio de Hacienda y Administraciones Públicas en el Plan Presupuestario 2013-2014, en el que el proceso de elaboración de los Presupuestos Generales del Estado para 2013, de acuerdo con las disposiciones al respecto de la Ley 47/2003, de 26 de noviembre, queda comprendido.

En este marco de disciplina presupuestaria, debe destacarse el mantenimiento y mejora de los niveles de protección que la Seguridad Social dispensa, que quedan vinculados a la consecución de sus objetivos cuyo seguimiento de ejecución puede realizarse mediante el análisis de los correspondientes indicadores, en términos de medios y resultados.

## **1.2. Elaboración.**

Los Agentes Gestores de la Seguridad Social elaborarán para el presupuesto del ejercicio 2013 su respectivo anteproyecto de presupuesto de gastos e ingresos en los modelos e instrucciones que marcan la Orden ESS/1346/2012 de 20 de junio, en cuanto a su estructura y criterios de evaluación.

La Resolución de 27 de junio de 2012 de la Secretaria de Estado de la Seguridad Social dicta instrucciones complementarias para la elaboración del anteproyecto de presupuesto para el ejercicio 2013 de las Entidades Gestoras, Tesorería General de la Seguridad Social y sus Entidades, Intervención General, Mutuas de Accidentes de Trabajo y Enfermedades Profesionales y Centros Mancomunados; con el fin de conseguir que la información resultante de su agregación y consolidación, que constituyen el presupuesto del Sistema tenga carácter homogéneo.

Con dicha finalidad esta resolución concreta los programas complementarios para cada agente gestor de acuerdo con las competencias que tienen atribuidas, se define el contenido de cada uno de los programas y se explican los códigos de las clasificaciones económicas de los gastos e ingresos.

Los programas y grupos que configuran la estructura de cada ente gestor deberán incluir los objetivos que se esperan alcanzar y los indicadores de medios y resultados que permitan evaluar el grado de eficacia, eficiencia y calidad en los servicios que gestionan; los medios humanos y financieros propuestos para la consecución de tales objetivos; así como los proyectos de inversión vinculados a los mismos debidamente territorializados.

Sin perjuicio de lo anterior, las Mutuas de Accidentes de Trabajo y Enfermedades Profesionales y los Centros Mancomunados por ellas constituidos deberán aportar con el detalle que se indica en las instrucciones de los modelos respectivos, información relativa a las distintas actividades que realiza y en particular el plan de actividades preventivas de accidentes de trabajo y enfermedades profesionales que se pretenda desarrollar en dicho ejercicio.

### **1.3. Ámbito de aplicación.**

Los diferentes presupuestos que deben integrarse en el Sistema de la Seguridad Social para que éste refleje la totalidad de los derechos y obligaciones a que se refiere el artículo 32 de la Ley 47/2003, de 26 de noviembre, General Presupuestaria y sin perjuicio de lo dispuesto en los párrafos tercero y cuarto de la norma segunda del artículo 36.2 de la citada Ley, se elaborarán ajustándose a las normas y estructura que se establecen en la Orden antes referida.

Tal formulación afectará en consecuencia, a los presupuestos para el año 2013 de las Entidades Gestoras y Tesorería General de la Seguridad Social y a los de los centros de gestión de ellos dependientes, así como a los de Mutuas de Accidentes de Trabajo y Enfermedades Profesionales y a los Centros Mancomunados constituidos por ellas.

De conformidad con lo previsto en el artículo 70 de la Ley 66/1997, del 30 de diciembre, de medidas fiscales, administrativas y de orden social, la Intervención General de la Seguridad Social, como centro de gestión, elaborará su anteproyecto de presupuesto único y diferenciado que se integrará en el servicio común, Tesorería General de la Seguridad Social.

## **2. PRESUPUESTO DE INGRESOS**

### **2.1. Estructura del Presupuesto**

La estructura del presupuesto de ingresos se encuentra regulada en la Orden Ministerial de 20 de junio de 2012, antes mencionada, por la que se dictan normas para la elaboración de los Anteproyectos de Presupuestos de la Seguridad Social para 2013 y Resolución de la Secretaría de Estado de la Seguridad Social de 27 de junio de 2012 por las que se dictan instrucciones complementarias.

En dicha Resolución señalada se concretan los programas a cumplimentar de cada Agente gestor de acuerdo con las competencias que tiene atribuidas, se define el contenido de cada uno de los programas y se explican los códigos de la clasificación de los ingresos y los gastos.

De conformidad con lo dispuesto en el artículo 41 de la Ley 47/2003 de 26 de noviembre, los estados de ingresos se ajustarán a una doble clasificación: orgánica y económica.

– **Clasificación orgánica.**

Mediante esta clasificación se identificarán y ordenarán los ingresos correspondientes a cada uno de los entes gestores de la Seguridad Social facultados para la gestión y administración.

En consecuencia, la clasificación orgánica afecta a las siguientes entidades:

- Tesorería General de la Seguridad Social.
- Mutuas de Accidentes de Trabajo y Enfermedades Profesionales de la Seguridad Social y sus entidades y centros mancomunados.

La agregación de los distintos presupuestos por grupos de Entes determinará la estructura siguiente:

- Agregado de Entidades Gestoras y Tesorería General.
- Agregado de Mutuas de Accidentes de Trabajo y Enfermedades Profesionales.
- Agregado del Sistema.

– **Clasificación por categorías económica.**

Los ingresos previstos en el presupuesto se ordenarán, según la naturaleza económica de las fuentes que los generan, con arreglo a la clasificación por capítulos, artículos, conceptos, subconceptos y partidas que figuran en el anexo III de la Orden al principio referida. Por otra parte el anexo IV de dicha Resolución define los códigos de esta clasificación económica de los ingresos.

La clasificación por categorías económicas es la siguiente:

**A.- Operaciones corrientes.**

**1.- Cotizaciones Sociales.**

Fundamentalmente en este capítulo del presupuesto de ingresos se imputarán las cotizaciones sociales de trabajadores y empresarios privados y públicos por contingencias comunes o profesionales asumibles por unos y otros en virtud de las normas que regulan la obligación de cotizar.

Como hecho referencial de este capítulo se encuentra la imputación de las cotizaciones para la financiación que establece el artículo 14 de la Ley 32/2010, de 5 de agosto de protección por cese de actividad de los trabajadores autónomos.

### **3.- Tasas y otros ingresos.**

En este capítulo se recogen otros ingresos procedentes de prestaciones de servicios, ingresos por compensación de coste de las actividades de prevención, ingresos del Fondo Especial de la Disposición Transitoria Sexta de la Ley 21/1986, reintegros de operaciones corrientes y otros Ingresos.

### **4.- Transferencias Corrientes.**

Contiene este capítulo las subvenciones, donaciones y los recursos, condicionados o no, recibidos por la Seguridad Social sin contrapartida directa por parte de los agentes que los reciben o afectados a su acción protectora, destinados a financiar operaciones corrientes. Siendo su partida principal las transferencias de la Administración del Estado que suponen una financiación finalista.

### **5.- Ingresos patrimoniales.**

Se cifran en este capítulo las previsiones de ingresos de naturaleza patrimonial de acuerdo con el carácter del bien que generan, así como del sector de procedencia, comprenden los siguientes: intereses de títulos valores, intereses de anticipos y préstamos concedidos, intereses de depósitos, dividendos y participaciones en beneficios, rentas de bienes inmuebles, productos de concesiones y aprovechamientos especiales, otros ingresos patrimoniales.

## **B.- Operaciones de capital.**

### **6.- Enajenación de Inversiones Reales.**

Este capítulo consigna las previsiones de ingresos netos provenientes de la venta de bienes reales propiedad de la Seguridad Social como: de terrenos, de las demás inversiones reales y los reintegros por operaciones de capital.

### **7.- Transferencias de Capital.**

Recoge los recursos, condicionados o no, recibidos por la Seguridad Social sin contrapartida directa por parte de los agentes que los reciben o afectados a su acción protectora destinados a financiar operaciones del capital.

## C.- Operaciones financieras.

### 8.- Activos Financieros.

Este capítulo agrupa, además de los remanentes de Tesorería, los ingresos procedentes de enajenación de activos financieros, así como ingresos provenientes de reintegros de préstamos concedidos y de reintegros de depósitos y finanzas constituidos. El aspecto más importante de este capítulo es la utilización de Activos Financieros afectos al Fondo de Reserva de la Seguridad Social y a otros fondos del Sistema.

### 9.- Pasivos Financieros.

Refleja los recursos allegados al Sistema mediante el endeudamiento proveniente de préstamos recibidos y participaciones en el Fondo Social de Mutuas de AT y EP.

## 2.2.- Análisis económico del presupuesto de ingresos.

Los ingresos de la Seguridad Social para el año 2013 ascienden a 128.231,73 millones de euros, con un aumento de 7.541,30 millones sobre el presupuesto del 2012, equivalente al 6,25%. Con respecto a estos ingresos se resalta que las cotizaciones sociales se estiman en 105.863,21 millones de euros que representan el 82,56% del conjunto de la financiación del Presupuesto. Las transferencias del Estado y otros organismos financian el 12,16% de los ingresos y su cuantía asciende a 15.598,04 millones, completando la financiación 4.216,18 millones en otros ingresos de diversa naturaleza que representan el 3,29% del total.

Las operaciones no financieras son el 98,01% del presupuesto y aumentan en un 4,84%, las financieras representan el 1,99% y crecen un 213,72%, siendo su mayor cuantía la destinada a la utilización de activos financieros afectos al Fondo de Reserva de la Seguridad Social y a otros fondos del sistema por importe de 1.391,60 millones de euros.

### PRESUPUESTO DE INGRESOS DE LA SEGURIDAD SOCIAL

| Concepto                       | 2012              | Part.         | 2013              | Part.         | Diferencia absoluta | %           |
|--------------------------------|-------------------|---------------|-------------------|---------------|---------------------|-------------|
| Cotizaciones Sociales          | 106.322,96        | 88,10         | 105.863,21        | 82,56         | -459,75             | -0,43       |
| Transferencias                 | 8.929,79          | 7,40          | 15.598,04         | 12,16         | 6.668,25            | 74,67       |
| Otros Ingresos                 | 4.623,49          | 3,83          | 4.216,18          | 3,29          | -407,31             | -8,81       |
| Operaciones no financieras     | 119.876,24        | 99,33         | 125.677,43        | 98,01         | 5.801,19            | 4,84        |
| Operaciones financieras        | 814,19            | 0,67          | 2.554,30          | 1,99          | 1.740,11            | 213,72      |
| <b>Presupuesto consolidado</b> | <b>120.690,43</b> | <b>100,00</b> | <b>128.231,73</b> | <b>100,00</b> | <b>7.541,30</b>     | <b>6,25</b> |



Los ingresos se clasifican en el presupuesto atendiendo a su naturaleza económica. Las cuantías y las diferencias a nivel de capítulos con respecto al año anterior es la contenida en el cuadro siguiente:

Cuadro II.1

**COMPARACION DE LA FINANCIACION NETA  
AÑOS 2012 – 2013**

| CAPITULOS  | 2012              | 2013              | Millones de Euros |               |
|--|-------------------|-------------------|-------------------|---------------|
|  |                   |                   | Diferencia        |               |
|  |                   |                   | Absoluta          | Incr. en %    |
| 1. Cotizaciones Sociales                               | 106.322,96        | 105.863,21        | -459,75           | -0,43         |
| - De ocupados  | 96.169,18         | 97.605,03         | 1.435,85          | 1,49          |
| - De desempleados                                      | 10.149,24         | 8.137,62          | -2.011,62         | -19,82        |
| - De Mutuas por cese de actividad                      | 4,54              | 120,56            | 116,02            | 2.555,51      |
| 3. Tasas y otros ingresos.                             | 1.665,34          | 1.539,80          | -125,54           | -7,54         |
| 4. Transferencias corrientes                           | 8.929,79          | 15.598,04         | 6.668,25          | 74,67         |
| - De Admón. del Estado para financiar:                 | 8.868,13          | 15.537,27         | 6.669,14          | 75,20         |
| . Asistencia Sanitaria. INGESA (1)                     | 207,81            | 205,35            | -2,46             | -1,18         |
| . Complementos a Mínimos de pensión                    | 3.806,35          | 7.895,33          | 4.088,98          | 107,43        |
| . Para finac. pensiones no contributivas               | 2.137,58          | 2.628,57          | 490,99            | 22,97         |
| . Para finac. prestaciones familiares                  | 1.004,64          | 2.320,02          | 1.315,38          | 130,93        |
| . Para finac. prestaciones LISMI                       | 35,78             | 31,46             | -4,32             | -12,07        |
| . Para finac. el Síndrome Tóxico                       | 18,25             | 19,81             | 1,56              | 8,55          |
| . Para finac. jubilaciones anticipadas                 | 58,64             | 47,86             | -10,78            | -18,38        |
| . Para finac. los Servicios sociales del IMSERSO       | 1.541,01          | 2.331,15          | 790,14            | 51,27         |
| . Para finac. los Servicios sociales y Asist Sanit ISM | 16,46             | 16,33             | -0,13             | -0,79         |
| . Otras Subvenciones del Estado                        | 41,61             | 41,39             | -0,22             | -0,53         |
| - Comunidades Autónomas y Organismos Autónomos         | 0,95              | 1,26              | 0,31              | 32,63         |
| - De empresas privadas                                 | 36,50             | 35,30             | -1,20             | -3,29         |
| - Del Exterior   | 24,21             | 24,21             | 0,00              | 0,00          |
| 5. Ingresos patrimoniales                              | 2.933,82          | 2.655,73          | -278,09           | -9,48         |
| Total operaciones corrientes                           | <b>119.851,91</b> | <b>125.656,78</b> | <b>5.804,87</b>   | <b>4,84</b>   |
| 6. Enajenación de inversiones reales.                  | 0,81              | 0,63              | -0,18             | -22,22        |
| 7. Transferencias de capital.                          | 23,52             | 20,02             | -7,00             | -14,88        |
| <b>Total operaciones de capital.</b>                   | <b>24,33</b>      | <b>20,65</b>      | <b>-7,18</b>      | <b>-15,13</b> |
| <b>Total operaciones no financieras</b>                | <b>119.876,24</b> | <b>125.677,43</b> | <b>5.801,19</b>   | <b>4,84</b>   |
| 8. Activos financieros.                                | 814,19            | 2.554,30          | 1.740,11          | 213,72        |
| 9. Pasivos financieros                                 |                   |                   | 0,00              | 0,00          |
| <b>Total operaciones financieras</b>                   | <b>814,19</b>     | <b>2.554,30</b>   | <b>1.740,11</b>   | <b>213,72</b> |
| <b>TOTAL PRESUPUESTO CONSOLIDADO</b>                   | <b>120.690,43</b> | <b>128.231,73</b> | <b>7.541,30</b>   | <b>6,25</b>   |

Fuente: Presupuesto de la Seguridad Social para el año 2012 y 2013.

(1) Instituto de Gestión Sanitaria: Le corresponde la gestión de los derechos y obligaciones del INSALUD y las prestaciones sanitarias de Ceuta y Melilla, así como cuantas actividades sean necesarias para el normal funcionamiento de los servicios RD 840/2002 de Agosto, BOE del 3 de Agosto 2002.

Gráfico II.1

**COTIZACIONES SOCIALES Y APORTACIONES DEL ESTADO  
AÑOS 2012-2013**

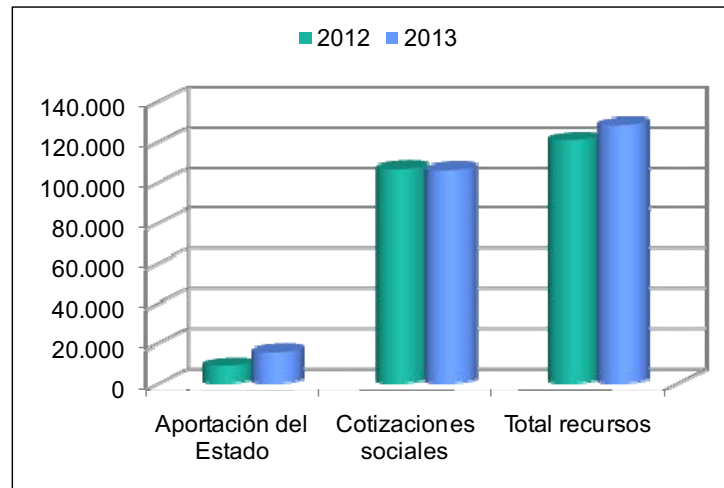

### 2.2.1. Cotizaciones Sociales.

De la observación del cuadro se desprende que el mayor peso de la financiación del Sistema de la Seguridad Social para el año 2013 va a recaer sobre las cotizaciones con 105.863,21 millones de euros, que representan el 82,56% del total de los recursos y disminuyen un 0,43% sobre lo presupuestado en el año 2012. Del conjunto de cotizaciones sociales, las de ocupados son 97.605,03 millones de euros, la de los desempleados de 8.137,62 millones de euros y de las Mutuas por cese de actividad 120,56 millones de euros.

En el Capítulo III de este Informe se presentan con detalle el análisis y los resultados de las estimaciones de las cotizaciones.

### 2.2.2.- Transferencias Corrientes.

La segunda fuente en importancia son las transferencias corrientes con 15.598,04 millones de euros, es decir, el 12,16% del total de recursos y un aumento de 6.668,25 millones de euros, incrementándose en un 74,67%.

Dentro de esta partida hay que destacar todas las Aportaciones del Estado que se destinan a financiar la asistencia sanitaria prestada por INGESA, los complementos a mínimos, las prestaciones familiares, las prestaciones LISMI, las jubilaciones anticipadas, el síndrome tóxico y los servicios sociales del IMSERSO e ISM. El conjunto de estas aportaciones tanto

corrientes como de capital ascienden a 15.557,29 millones de euros y representan un 12,13% del total de recursos.

Se consolida las actuaciones de anteriores ejercicios y los avances que el presupuesto contempla en materia de separación de fuentes de financiación del Sistema. Cabe destacar al respecto la mayor aportación estatal para la financiación de los complementos por mínimos de pensiones, situados ya plenamente en la esfera no contributiva del Sistema, y que con un aumento de 4.088,98 millones de euros se incrementa con respecto al año 2012 en un 107,43%, con lo que se finaliza el periodo transitorio que comenzó en 2002, dando así cumplimiento a lo recomendado por el Pacto de Toledo

El desglose de las transferencias del Estado a la Seguridad Social por secciones y conceptos para los años 2012 y 2013 es la siguiente:

Cuadro II.2

**APORTACIONES DEL ESTADO**

Millones de euros

| APORTACIONES   | 2012            | 2013             |
|--|-----------------|------------------|
| <b>APORTACIONES MINISTERIO DE EMPLEO Y SEGURIDAD SOCIAL</b>              | <b>7.117,47</b> | <b>12.998,65</b> |
| <b>TRANSFERENCIAS CORRIENTES.....</b>                                    | <b>7.115,97</b> | <b>12.997,45</b> |
| > APORTACIÓN DEL ESTADO PARA COMPLEMENTOS A MÍNIMOS                      | 3.806,35        | 7.895,33         |
| > A LA SEG. SOCIAL PARA FINANC. PRESTACIONES SÍNDROME TÓXICO             | 18,25           | 19,81            |
| > PRESTACION MATERNIDAD NO CONTRIBUTIVA                                  | 0,73            | 0,51             |
| > JUBILACIÓN ANTICIPADA NO RECONVERSIÓN                                  | 58,64           | 47,86            |
| > CUOTAS S.S. Y M.L. DE TRABAJ. AFECTADOS ARTº.8 LEY AMNISTÍA            | 0,01            | 0,01             |
| > CUOTAS SS POR TRIPULANTES BUQUES RÉG. ECON.Y FISCAL DE CANARIAS        | 40,87           | 40,87            |
| > PROTECCIÓN FAMILIAR NO CONTRIBUTIVA                                    | 1.004,64        | 2.320,02         |
| > LISMI (FINANCIACIÓN DE LAS PRESTACIONES DERIVADAS DE LA LEY 13/1982)   | 35,78           | 31,46            |
| > PENSIONES NO CONTRIBUTIVAS   | 2.137,58        | 2.628,57         |
| > SERVICIOS SOCIALES ISM   | 13,12           | 13,01            |
| <b>TRANSFERENCIAS DE CAPITAL.....</b>                                    | <b>1,50</b>     | <b>1,20</b>      |
| > SERVICIOS SOCIALES ISM   | 1,50            | 1,20             |
| <b>APORTACIONES MINISTERIO DE SANIDAD ,SERVICIOS SOCIALES E IGUALDAD</b> | <b>1.774,18</b> | <b>2.558,64</b>  |
| <b>TRANSFERENCIAS CORRIENTES.....</b>                                    | <b>1.752,16</b> | <b>2.539,82</b>  |
| > PREVISION NECESIDADES DEL IMSERSO                                      | 1.399,96        | 2.202,05         |
| > PARA EL CUMPLIMIENTO DE LOS FINES DEL IMSERSO                          | 141,05          | 129,10           |
| > FINANCIACIÓN A INGESA  | 207,81          | 205,35           |
| > ASISTENCIA SANITARIA ISM   | 3,34            | 3,32             |
| <b>TRANSFERENCIAS DE CAPITAL.....</b>                                    | <b>22,02</b>    | <b>18,82</b>     |
| > PARA EL CUMPLIMIENTO DE LOS FINES DEL IMSERSO Y DEPENDENCIA            | 10,17           | 7,63             |
| > PARA FINANCIAR OPERACIONES DE INGESA                                   | 11,85           | 11,19            |
| <b>TOTAL TRANSFERENCIAS CORRIENTES.....</b>                              | <b>8.868,13</b> | <b>15.537,27</b> |
| <b>TOTAL TRANSFERENCIAS DE CAPITAL.....</b>                              | <b>23,52</b>    | <b>20,02</b>     |
| <b>TOTAL TRANSFERENCIAS DEL ESTADO.....</b>                              | <b>8.891,65</b> | <b>15.557,29</b> |

Del análisis de dichas transferencias se desprende que la mayor aportación se emplea para financiar complementos a mínimos de pensiones con 7.895,33 millones de euros y un incremento del 107,43%. Le sigue en importancia la aportación para financiar pensiones no contributivas con 2.628,57 millones de euros. La aportación para financiar prestaciones familiares asciende a 2.320,02 millones de euros, la aportación del Estado para financiar la asistencia sanitaria prestado por INGESA asciende a 205,35 millones de euros. Es de tener en cuenta la financiación por parte del Estado de los Servicios Sociales del IMSERSO para programas y centros de servicios sociales con 2.331,15 millones de euros.

Gráfico II.2

**APORTACIONES DEL ESTADO  
AÑO 2013**

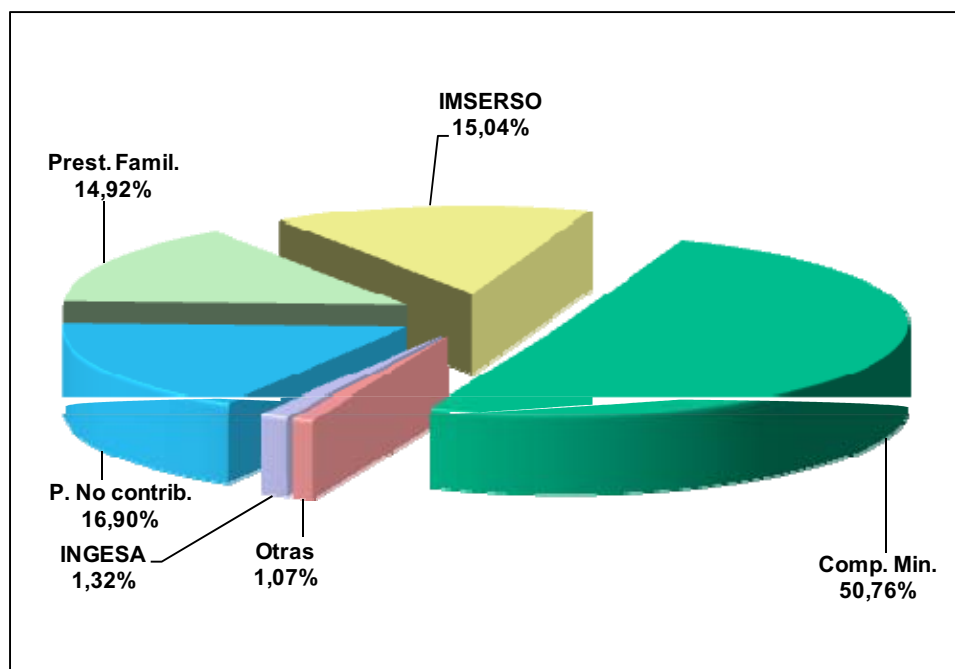

En el siguiente cuadro se presenta una evolución de los años 2000 – 2011, último año liquidado, del importe de las transferencias corrientes de la Administración del Estado.

Cuadro II.3

**EVOLUCION DE LAS TRANSFERENCIAS CORRIENTES**

Millones de euros

| AÑOS     | DE LA ADMINISTRACIÓN DEL ESTADO              |   |  |   |           | TOTAL     | DE ORGANISMOS AUTÓNOMOS EMPRESAS Y EXTERIOR | TOTAL            |
|----------|--|---|--|---|-----------|-----------|---|------------------|
|          | Para financiar complem. a mínimos de pensión | Para financiar pensiones no contributivas | Para financiar prestaciones familiares | Para financiar Asis. Sanit. prestada por el INSALUD (3) | Otras (1) |           |   |                  |
| 2000     | 97,89  | 1.613,32                                  | 799,12                                 | 25.290,23   | 1.394,58  | 29.195,14 | 52,02                                       | <b>29.247,15</b> |
| 2001     | 97,89  | 1.777,96                                  | 807,14                                 | 27.250,92   | 1.391,66  | 31.325,57 | 57,33                                       | <b>31.382,90</b> |
| 2002 (2) | 306,35                                       | 1.880,66                                  | 854,01                                 | 3.955,34  | 658,74    | 7.655,10  | 45,91                                       | <b>7.701,01</b>  |
| 2003     | 606,35                                       | 1.932,54                                  | 898,90                                 | 138,10  | 639,82    | 4.215,71  | 51,51                                       | <b>4.267,22</b>  |
| 2004     | 906,35                                       | 1.996,62                                  | 876,26                                 | 182,41  | 605,09    | 4.566,73  | 51,35                                       | <b>4.618,08</b>  |
| 2005     | 1.206,35                                     | 1.996,62                                  | 913,32                                 | 186,41  | 537,39    | 4.840,09  | 55,62                                       | <b>4.895,71</b>  |
| 2006     | 1.506,35                                     | 2.047,45                                  | 955,81                                 | 185,22  | 567,04    | 5.261,87  | 51,59                                       | <b>5.313,46</b>  |
| 2007     | 1.806,35                                     | 2.112,84                                  | 1.010,20                               | 205,61  | 818,66    | 5.953,66  | 52,73                                       | <b>6.006,39</b>  |
| 2008     | 2.106,35                                     | 2.193,82                                  | 1.056,19                               | 233,98  | 1.270,34  | 6.860,68  | 50,76                                       | <b>6.911,44</b>  |
| 2009     | 2.406,35                                     | 2.199,60                                  | 1.427,10                               | 242,67  | 2.241,15  | 8.516,87  | 43,65                                       | <b>8.560,52</b>  |
| 2.010    | 2.706,35                                     | 2.137,58                                  | 1.116,06                               | 216,63  | 2.446,74  | 8.623,36  | 41,64                                       | <b>8.665,00</b>  |
| 2.011    | 2.806,35                                     | 2.137,58                                  | 1.015,64                               | 213,38  | 2.121,73  | 8.294,68  | 42,98                                       | <b>8.337,66</b>  |

Fuente: Cuentas y Balances del Sistema de la Seguridad Social 2000 – 2011

(1) Contiene las transferencias de LISMI, jubilaciones anticipadas y el síndrome tóxico entre otras. A partir del año 2000 contiene las transferencias

(2) No incluye las transferencias del Estado afectadas por el nuevo modelo de financiación

(3) En el 2003-2008 :Transferencias del Estado al nuevo Instituto Nacional de Gestión Sanitaria (INGESA) por las prestaciones sanitarias a Ceuta y Melilla y las obligaciones correspondientes

**2.2.3. Otros ingresos**

Este apartado lo componen los Capítulos restantes de ingresos y su participación en el total de recursos es pequeña, el 3,29%.

En cuanto al capítulo de Tasas y otros ingresos consolidados, el crédito asciende a 1.539,80 millones de euros lo que supone un 1,20% del total de recursos y un decremento del 7,54%. Dentro de esta partida la de mayor representación es la de otros ingresos con 1.362,00 millones de euros y en el que se incluyen los recargos, intereses y multas que asciende a 1.276,90 millones de euros suponiendo los recargos de mora 1.032,51 millones de euros y 140,00 a los intereses.

El 2,07% del total de recursos y 2.655,73 millones de euros corresponden al capítulo de Ingresos Patrimoniales de los que 32,00 son intereses de depósitos en cuentas bancarias y afectados al fondo de reserva se estiman en 6,93 millones de euros y al Fondo de Prevención y Rehabilitación 0,23 millones de euros, y 2.617,05 intereses de títulos valores del Estado, señalando que esta partida contiene los intereses afectos al Fondo de Reserva por importe de 2.535,80 millones de euros, y no afectados a fondos específicos 48,15 millones siendo el resto, de rentas de inmuebles, préstamos, anticipos, etc.

El capítulo Transferencias de capital con 20,02 millones de euros consolidados supone el 0,02% del total de recursos. De estos 20,02 son para financiar las inversiones en asistencia sanitaria del INGESA 11,19 millones de euros y 7,63 para servicios sociales del IMSERSO así como 1,20 millones de euros para financiar servicios sociales del Instituto Social de la Marina.

Los activos financieros ascienden a 2.554,30 millones de euros, lo que representa el 1,99% del total de recursos. De esta cantidad 549,45 millones de euros son enajenación de deuda del Sector Público y 136,44 millones enajenación de obligaciones y bienes fuera del Sector Público, así como reintegros de préstamos concedidos y devolución de depósitos, impositivos fianzas por un importe de 29,89 millones de euros. De los 446,91 millones de remanente de tesorería, están destinados al Fondo de Prevención y Rehabilitación, 355,71 millones de euros, al Fondo de Reserva de la Seguridad Social 19,69 millones, a otros fines 71,50 millones de euros.

La utilización de Activos Financieros afectos al Fondo de Reserva de la Seguridad social y otros fondos del sistema suponen 1.391,60 millones de euros.

En el cuadro siguiente se presenta una evolución de los recursos liquidados del Sistema desde el año 2000 al 2011

Cuadro II.4

**EVOLUCION DE LOS INGRESOS LIQUIDADOS**

Millones de euros

| AÑOS | Cotizaciones Sociales | Tasas Y otros ingresos | Transferencias Corrientes | Ingresos Patrimonio. | Enajenación de Invers. Reales | Transfer. de Capital | Activos Financieros | Pasivos Financieros | TOTAL             |
|------|-----------------------|------------------------|---------------------------|----------------------|-------------------------------|----------------------|---------------------|---------------------|-------------------|
| 2000 | 60.539,02             | 1.331,65               | 29.247,15                 | 343,77               | 20,61                         | 550,22               | 95,21               | 0,00                | <b>92.127,64</b>  |
| 2001 | 66.071,66             | 1.213,75               | 31.382,89                 | 501,16               | 23,95                         | 530,23               | 149,87              | 0,58                | <b>99.874,09</b>  |
| 2002 | 70.577,81             | 886,93                 | 7.701,01                  | 570,67               | 10,14                         | 185,73               | 79,41               | 1,20                | <b>80.012,90</b>  |
| 2003 | 76.159,19             | 939,33                 | 4.267,22                  | 685,77               | 4,90                          | 64,77                | 144,42              | 0,85                | <b>82.266,45</b>  |
| 2004 | 81.600,07             | 999,98                 | 4.618,09                  | 884,72               | 57,50                         | 85,69                | 38,17               |                     | <b>88.284,22</b>  |
| 2005 | 87.906,84             | 978,87                 | 4.895,72                  | 1.176,18             | 74,80                         | 72,64                | 163,12              |                     | <b>95.268,17</b>  |
| 2006 | 95.401,95             | 1.007,15               | 5.313,46                  | 1.633,32             | 34,87                         | 86,45                | 399,99              |                     | <b>103.877,19</b> |
| 2007 | 103.263,13            | 960,12                 | 6.006,39                  | 2.189,33             | 33,47                         | 122,92               | 160,50              |                     | <b>112.735,86</b> |
| 2008 | 108.103,72            | 1.125,13               | 6.911,44                  | 2.827,99             | 14,46                         | 132,84               | 854,56              | 0,61                | <b>119.970,75</b> |
| 2009 | 106.552,91            | 1.205,24               | 8.560,51                  | 2.778,73             | 6,17                          | 310,02               | 370,06              |                     | <b>119.783,64</b> |
| 2010 | 105.491,02            | 1.282,73               | 8.665,00                  | 2.794,40             | 6,53                          | 55,84                | 2.934,15            |                     | <b>121.229,67</b> |
| 2011 | 105.311,66            | 1.254,88               | 8.337,66                  | 3.061,99             | 7,11                          | 42,49                | 2.515,34            |                     | <b>120.531,13</b> |

Fuente: Cuentas y Balances del Sistema de la Seguridad Social 2010 - 2011.-

El decremento en los años 2002 y 2003 es consecuencia de la asunción definitiva por las CCAA de los servicios de asistencia sanitaria pendientes, cuya transferencia se formalizó en diciembre del 2001.

NOTA: Deducidos los derechos cancelados por insolvencia y otras causas y los derechos cancelados en especie

La representación de la evolución en la estructura de la participación de las cuotas y las transferencias corrientes del estado se refleja en el siguiente gráfico.

Gráfico II.3

**PARTICIPACION DE COTIZACIONES SOCIALES Y  
APORTACION DEL ESTADO EN TOTAL RECURSOS  
Años 2000 - 2011**

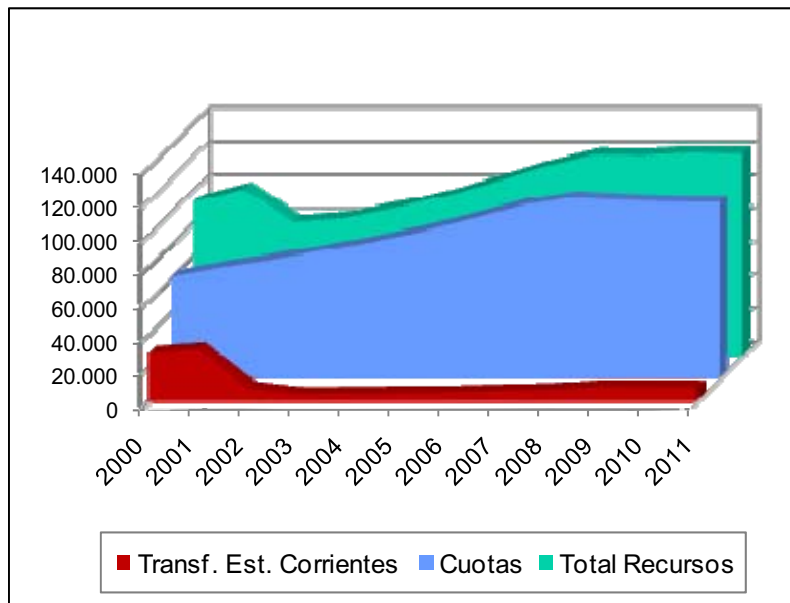

### 2.3.- Análisis Económico del Presupuesto de Ingresos por Entes Gestores

La estructura orgánica del presupuesto de ingresos afecta a dos entidades: Tesorería General de la Seguridad Social y Mutuas de A.T. y E.P. de la Seguridad Social y sus Centros Mancomunados.

El Presupuesto de la Tesorería General asciende a 119.880,57 millones de euros y representa el 90,93% del total de ingresos consolidados del Sistema. El aumento con respecto al año anterior es del 5,37% y 6.114,31 millones de euros.

Las Mutuas de A.T. y E.P. con un presupuesto de 11.960,73 millones de euros, aumenta con respecto al ejercicio anterior un 7,05% y 788,00 millones de euros.

Los ingresos presupuestados por La Tesorería General y las Mutuas de A.T. y E.P. en su clasificación económica para el ejercicio 2013 y su comparación con el 2012 se refleja en el cuadro siguiente.

Cuadro II.5

**COMPARACIÓN DE LA CLASIFICACION ORGANICA-ECONÓMICA DE LOS INGRESOS**

| CONCEPTOS / AÑOS                           | 2012              | 2013              | Δ Absoluto      | Δ Relativo     |
|--|-------------------|-------------------|-----------------|----------------|
| <b>TESORERIA</b>                           |                   |                   |                 |                |
| Cotizaciones sociales                      | 96.304,50         | 95.406,67         | -897,83         | -0,93          |
| Tasas y otros ingresos                     | 1.483,31          | 1.357,94          | -125,37         | -8,45          |
| Transferencias corrientes                  | 12.954,79         | 18.743,05         | 5.788,26        | 44,68          |
| Ingresos patrimoniales                     | 2.828,30          | 2.550,21          | -278,09         | -9,83          |
| <b>OPERACIONES CORRIENTES</b>              | <b>113.570,90</b> | <b>118.057,87</b> | <b>4.486,97</b> | <b>3,95</b>    |
| Enajenación de Inversiones reales          | 0,25              | 0,07              | -0,18           | -72,00         |
| Transferencias de capital                  | 157,69            | 395,42            | 237,73          | 150,76         |
| <b>OPERACIONES DE CAPITAL</b>              | <b>157,94</b>     | <b>395,49</b>     | <b>237,55</b>   | <b>150,41</b>  |
| <b>Total de Operaciones no Financieras</b> | <b>113.728,84</b> | <b>118.453,36</b> | <b>4.724,52</b> | <b>4,15</b>    |
| Activos financieros                        | 37,42             | 1.427,21          | 1.389,79        | 3714,03        |
| Pasivos financieros                        |                   |                   |                 |                |
| <b>Total de Operaciones Financieras</b>    | <b>37,42</b>      | <b>1.427,21</b>   | <b>1.389,79</b> | <b>3714,03</b> |
| <b>TOTAL</b>                               | <b>113.766,26</b> | <b>119.880,57</b> | <b>6.114,31</b> | <b>5,37</b>    |
| <b>MUTUAS</b>                              |                   |                   |                 |                |
| Cotizaciones sociales                      | 10.018,46         | 10.456,54         | 438,08          | 4,37           |
| Tasas y otros ingresos                     | 189,89            | 189,89            | 0,00            | 0,00           |
| Transferencias corrientes                  | 65,35             | 65,44             | 0,09            | 0,14           |
| Ingresos patrimoniales                     | 105,52            | 105,52            | 0,00            | 0,00           |
| <b>OPERACIONES CORRIENTES</b>              | <b>10.379,22</b>  | <b>10.817,39</b>  | <b>438,17</b>   | <b>4,22</b>    |
| Enajenación de Inversiones reales          | 0,56              | 0,56              | 0,00            | 0,00           |
| Transferencias de capital                  | 16,18             | 15,69             | -0,49           | -3,03          |
| <b>OPERACIONES DE CAPITAL</b>              | <b>16,74</b>      | <b>16,25</b>      | <b>-0,49</b>    | <b>-2,93</b>   |
| <b>Total de Operaciones no Financieras</b> | <b>10.395,96</b>  | <b>10.833,64</b>  | <b>437,68</b>   | <b>4,21</b>    |
| Activos financieros                        | 776,77            | 1.127,09          | 350,32          | 45,10          |
| Pasivos financieros                        |                   |                   |                 |                |
| <b>Total de Operaciones Financieras</b>    | <b>776,77</b>     | <b>1.127,09</b>   | <b>350,32</b>   | <b>45,10</b>   |
| <b>TOTAL</b>                               | <b>11.172,73</b>  | <b>11.960,73</b>  | <b>788,00</b>   | <b>7,05</b>    |
| <b>TOTAL SISTEMA</b>                       |                   |                   |                 |                |
| Cotizaciones sociales                      | 106.322,96        | 105.863,21        | -459,75         | -0,43          |
| Tasas y otros ingresos                     | 1.673,20          | 1.547,83          | -125,37         | -7,49          |
| Transferencias corrientes                  | 13.020,14         | 18.808,49         | 5.788,35        | 44,46          |
| Ingresos patrimoniales                     | 2.933,82          | 2.655,73          | -278,09         | -9,48          |
| <b>OPERACIONES CORRIENTES</b>              | <b>123.950,12</b> | <b>128.875,26</b> | <b>4.925,14</b> | <b>3,97</b>    |
| Enajenación de Inversiones reales          | 0,81              | 0,63              | -0,18           | -22,22         |
| Transferencias de capital                  | 173,87            | 411,11            | 237,24          | 136,45         |
| <b>OPERACIONES DE CAPITAL</b>              | <b>174,68</b>     | <b>411,74</b>     | <b>237,06</b>   | <b>135,71</b>  |
| <b>Total de Operaciones no Financieras</b> | <b>124.124,80</b> | <b>129.287,00</b> | <b>5.162,20</b> | <b>4,16</b>    |
| Activos financieros                        | 814,19            | 2.554,30          | 1.740,11        | 213,72         |
| Pasivos financieros                        |                   |                   |                 |                |
| <b>Total de Operaciones Financieras</b>    | <b>814,19</b>     | <b>2.554,30</b>   | <b>1.740,11</b> | <b>213,72</b>  |
| <b>TOTAL INGRESOS</b>                      | <b>124.938,99</b> | <b>131.841,30</b> | <b>6.902,31</b> | <b>5,52</b>    |
| <b>Eliminaciones por consolidación</b>     | <b>4.248,56</b>   | <b>3.609,57</b>   | <b>-638,99</b>  | <b>-15,04</b>  |
| <b>PRESUPUESTO CONSOLIDADO</b>             | <b>120.690,43</b> | <b>128.231,73</b> | <b>7.541,30</b> | <b>6,25</b>    |

Gráfico II.4

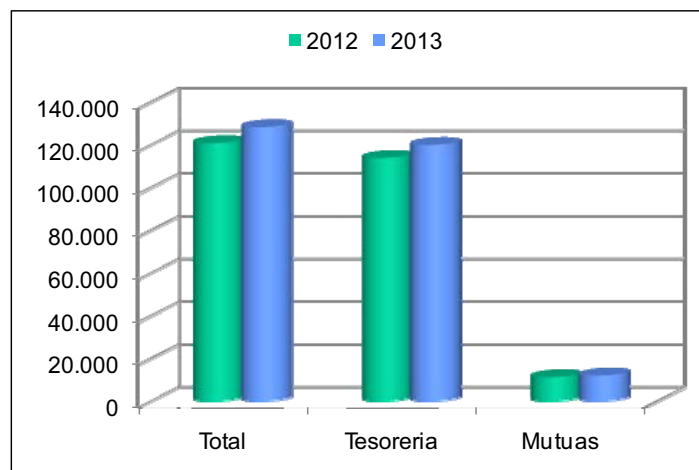
**COMPARACION PRESUPUESTO DE INGRESOS  
Clasificación Orgánica**



Los cuadros siguientes contiene una evolución de los ingresos liquidados de los años 2000–2011 en su doble clasificación orgánica y capítulos económicos así como del total del sistema.

Cuadro II.6

**EVOLUCION DE LA LIQUIDACIÓN PRESUPUESTARIA DE LOS  
INGRESOS DEL SISTEMA POR ENTIDADES**

| CONCEPTOS / AÑOS                           | 2000             | 2001             | 2002             | 2003             | 2004             | 2005             |
|--|------------------|------------------|------------------|------------------|------------------|------------------|
| <b>TESORERIA</b>                           |                  |                  |                  |                  |                  |                  |
| Cotizaciones sociales                      | 55.030,05        | 59.836,09        | 63.764,79        | 68.664,97        | 73.322,86        | 78.813,12        |
| Tasas y otros ingresos                     | 1.284,86         | 1.154,07         | 813,13           | 844,57           | 733,76           | 758,13           |
| Transferencias corrientes                  | 29.247,15        | 31.382,89        | 7.701,01         | 4.267,13         | 4.618,03         | 4.895,55         |
| Ingresos patrimoniales                     | 291,98           | 433,68           | 507,01           | 627,08           | 826,00           | 1.104,72         |
| <b>OPERACIONES CORRIENTES</b>              | <b>85.854,04</b> | <b>92.806,73</b> | <b>72.785,94</b> | <b>74.403,75</b> | <b>79.500,65</b> | <b>85.571,52</b> |
| Enajenación de Inversiones reales          | 20,18            | 23,22            | 9,69             | 3,80             | 54,25            | 69,96            |
| Transferencias de capital                  | 550,22           | 530,23           | 185,73           | 64,77            | 85,69            | 72,64            |
| <b>OPERACIONES DE CAPITAL</b>              | <b>570,40</b>    | <b>553,45</b>    | <b>195,42</b>    | <b>68,57</b>     | <b>139,94</b>    | <b>142,60</b>    |
| <b>Total de Operaciones no Financieras</b> | <b>86.424,44</b> | <b>93.360,18</b> | <b>72.981,36</b> | <b>74.472,32</b> | <b>79.640,59</b> | <b>85.714,12</b> |
| Activos financieros                        | 8,41             | 8,71             | 6,15             | 5,32             | 7,12             | 6,41             |
| Pasivos financieros                        |                  |                  |                  |                  |                  |                  |
| <b>Total de Operaciones Financieras</b>    | <b>8,41</b>      | <b>8,71</b>      | <b>6,15</b>      | <b>5,32</b>      | <b>7,12</b>      | <b>6,41</b>      |
| <b>TOTAL</b>                               | <b>86.432,85</b> | <b>93.368,89</b> | <b>72.987,51</b> | <b>74.477,64</b> | <b>79.647,71</b> | <b>85.720,53</b> |
| <b>MUTUAS</b>                              |                  |                  |                  |                  |                  |                  |
| Cotizaciones sociales                      | 5.508,97         | 6.235,57         | 6.813,02         | 7.494,22         | 8.277,21         | 9.093,72         |
| Tasas y otros ingresos                     | 46,79            | 59,68            | 73,80            | 94,76            | 266,22           | 220,74           |
| Transferencias corrientes                  |                  |                  |                  | 0,09             | 0,06             | 0,17             |
| Ingresos patrimoniales                     | 51,79            | 67,47            | 63,66            | 58,69            | 58,72            | 71,46            |
| <b>OPERACIONES CORRIENTES</b>              | <b>5.607,55</b>  | <b>6.362,72</b>  | <b>6.950,48</b>  | <b>7.647,76</b>  | <b>8.602,21</b>  | <b>9.386,09</b>  |
| Enajenación de Inversiones reales          | 0,43             | 0,73             | 0,45             | 1,10             | 3,25             | 4,84             |
| Transferencias de capital                  |                  |                  |                  |                  |                  |                  |
| <b>OPERACIONES DE CAPITAL</b>              | <b>0,43</b>      | <b>0,73</b>      | <b>0,45</b>      | <b>1,10</b>      | <b>3,25</b>      | <b>4,84</b>      |
| <b>Total de Operaciones no Financieras</b> | <b>5.607,98</b>  | <b>6.363,45</b>  | <b>6.950,93</b>  | <b>7.648,86</b>  | <b>8.605,46</b>  | <b>9.390,93</b>  |
| Activos financieros                        | 86,80            | 141,16           | 73,26            | 139,10           | 31,05            | 156,71           |
| Pasivos financieros                        |                  | 0,59             | 1,20             | 0,85             |                  |                  |
| <b>Total de Operaciones Financieras</b>    | <b>86,80</b>     | <b>141,75</b>    | <b>74,46</b>     | <b>139,95</b>    | <b>31,05</b>     | <b>156,71</b>    |
| <b>TOTAL</b>                               | <b>5.694,78</b>  | <b>6.505,20</b>  | <b>7.025,39</b>  | <b>7.788,81</b>  | <b>8.636,51</b>  | <b>9.547,64</b>  |
| <b>TOTAL SISTEMA</b>                       |                  |                  |                  |                  |                  |                  |
| Cotizaciones sociales                      | 60.539,02        | 66.071,66        | 70.577,81        | 76.159,19        | 81.600,07        | 87.906,84        |
| Tasas y otros ingresos                     | 1.331,65         | 1.213,75         | 886,93           | 939,33           | 999,98           | 978,87           |
| Transferencias corrientes                  | 29.247,15        | 31.382,89        | 7.701,01         | 4.267,22         | 4.618,09         | 4.895,72         |
| Ingresos patrimoniales                     | 343,77           | 501,15           | 570,67           | 685,77           | 884,72           | 1.176,18         |
| <b>OPERACIONES CORRIENTES</b>              | <b>91.461,59</b> | <b>99.169,45</b> | <b>79.736,42</b> | <b>82.051,51</b> | <b>88.102,86</b> | <b>94.957,61</b> |
| Enajenación de Inversiones reales          | 20,61            | 23,95            | 10,14            | 4,90             | 57,50            | 74,80            |
| Transferencias de capital                  | 550,22           | 530,23           | 185,73           | 64,77            | 85,69            | 72,64            |
| <b>OPERACIONES DE CAPITAL</b>              | <b>570,83</b>    | <b>554,18</b>    | <b>195,87</b>    | <b>69,67</b>     | <b>143,19</b>    | <b>147,44</b>    |
| <b>Total de Operaciones no Financieras</b> | <b>92.032,42</b> | <b>99.723,63</b> | <b>79.932,29</b> | <b>82.121,18</b> | <b>88.246,05</b> | <b>95.105,05</b> |
| Activos financieros                        | 95,21            | 149,87           | 79,41            | 144,42           | 38,17            | 163,12           |
| Pasivos financieros                        | 0,00             | 0,59             | 1,20             | 0,85             | 0,00             | 0,00             |
| <b>Total de Operaciones Financieras</b>    | <b>95,21</b>     | <b>150,46</b>    | <b>80,61</b>     | <b>145,27</b>    | <b>38,17</b>     | <b>163,12</b>    |
| <b>TOTAL INGRESOS CONSOLIDADOS</b>         | <b>92.127,63</b> | <b>99.874,09</b> | <b>80.012,90</b> | <b>82.266,45</b> | <b>88.284,22</b> | <b>95.268,17</b> |

NOTA: Deducidos los derechos cancelados por insolvencia y otras causas y los derechos cancelados en especie

Cuadro II.6

**EVOLUCION DE LA LIQUIDACIÓN PRESUPUESTARIA DE LOS  
INGRESOS DEL SISTEMA POR ENTIDADES**  
(Continuación)

| CONCEPTOS / AÑOS                           | 2006              | 2007              | 2008              | 2009              | 2010              | 2011              |
|--|-------------------|-------------------|-------------------|-------------------|-------------------|-------------------|
| <b>TESORERIA</b>                           |                   |                   |                   |                   |                   |                   |
| Cotizaciones sociales                      | 85.267,89         | 92.117,89         | 96.630,66         | 95.872,20         | 95.073,41         | 95.163,39         |
| Tasas y otros ingresos                     | 819,82            | 787,46            | 916,99            | 995,55            | 1.084,07          | 1.067,60          |
| Transferencias corrientes                  | 5.312,95          | 6.004,89          | 6.909,84          | 8.559,15          | 8.663,85          | 8.336,79          |
| Ingresos patrimoniales                     | 1.526,44          | 2.020,26          | 2.624,93          | 2.674,78          | 2.714,88          | 2.954,17          |
| <b>OPERACIONES CORRIENTES</b>              | <b>92.927,10</b>  | <b>100.930,50</b> | <b>107.082,42</b> | <b>108.101,68</b> | <b>107.536,21</b> | <b>107.521,95</b> |
| Enajenación de Inversiones reales          | 30,99             | 21,29             | 1,10              | 0,38              | 5,04              | 6,55              |
| Transferencias de capital                  | 86,45             | 122,92            | 132,84            | 310,02            | 55,84             | 42,49             |
| <b>OPERACIONES DE CAPITAL</b>              | <b>117,44</b>     | <b>144,21</b>     | <b>133,94</b>     | <b>310,40</b>     | <b>60,88</b>      | <b>49,04</b>      |
| <b>Total de Operaciones no Financieras</b> | <b>93.044,54</b>  | <b>101.074,71</b> | <b>107.216,36</b> | <b>108.412,08</b> | <b>107.597,09</b> | <b>107.570,99</b> |
| Activos financieros                        | 310,64            | 6,57              | 56,15             | 7,43              | 2.611,14          | 1.509,12          |
| Pasivos financieros                        |                   |                   |                   |                   |                   |                   |
| <b>Total de Operaciones Financieras</b>    | <b>310,64</b>     | <b>6,57</b>       | <b>56,15</b>      | <b>7,43</b>       | <b>2.611,14</b>   | <b>1.509,12</b>   |
| <b>TOTAL</b>                               | <b>93.355,18</b>  | <b>101.081,28</b> | <b>107.272,51</b> | <b>108.419,51</b> | <b>110.208,23</b> | <b>109.080,11</b> |
| <b>MUTUAS</b>                              |                   |                   |                   |                   |                   |                   |
| Cotizaciones sociales                      | 10.134,06         | 11.145,24         | 11.473,06         | 10.680,71         | 10.417,61         | 10.148,27         |
| Tasas y otros ingresos                     | 187,33            | 172,66            | 208,14            | 209,69            | 198,66            | 187,28            |
| Transferencias corrientes                  | 0,51              | 1,50              | 1,60              | 1,36              | 1,15              | 0,87              |
| Ingresos patrimoniales                     | 106,88            | 169,07            | 203,06            | 103,95            | 79,52             | 107,82            |
| <b>OPERACIONES CORRIENTES</b>              | <b>10.428,78</b>  | <b>11.488,47</b>  | <b>11.885,86</b>  | <b>10.995,71</b>  | <b>10.696,94</b>  | <b>10.444,24</b>  |
| Enajenación de Inversiones reales          | 3,88              | 12,18             | 13,36             | 5,79              | 1,49              | 0,56              |
| Transferencias de capital                  |                   |                   |                   |                   |                   |                   |
| <b>OPERACIONES DE CAPITAL</b>              | <b>3,88</b>       | <b>12,18</b>      | <b>13,36</b>      | <b>5,79</b>       | <b>1,49</b>       | <b>0,56</b>       |
| <b>Total de Operaciones no Financieras</b> | <b>10.432,66</b>  | <b>11.500,65</b>  | <b>11.899,22</b>  | <b>11.001,50</b>  | <b>10.698,43</b>  | <b>10.444,80</b>  |
| Activos financieros                        | 89,35             | 153,93            | 798,41            | 362,63            | 323,01            | 1.006,22          |
| Pasivos financieros                        |                   |                   | 0,61              |                   |                   |                   |
| <b>Total de Operaciones Financieras</b>    | <b>89,35</b>      | <b>153,93</b>     | <b>799,02</b>     | <b>362,63</b>     | <b>323,01</b>     | <b>1.006,22</b>   |
| <b>TOTAL</b>                               | <b>10.522,01</b>  | <b>11.654,58</b>  | <b>12.698,24</b>  | <b>11.364,13</b>  | <b>11.021,44</b>  | <b>11.451,02</b>  |
| <b>TOTAL SISTEMA</b>                       |                   |                   |                   |                   |                   |                   |
| Cotizaciones sociales                      | 95.401,95         | 103.263,13        | 108.103,72        | 106.552,91        | 105.491,02        | 105.311,66        |
| Tasas y otros ingresos                     | 1.007,15          | 960,12            | 1.125,13          | 1.205,24          | 1.282,73          | 1.254,88          |
| Transferencias corrientes                  | 5.313,46          | 6.006,39          | 6.911,44          | 8.560,51          | 8.665,00          | 8.337,66          |
| Ingresos patrimoniales                     | 1.633,32          | 2.189,33          | 2.827,99          | 2.778,73          | 2.794,40          | 3.061,99          |
| <b>OPERACIONES CORRIENTES</b>              | <b>103.355,88</b> | <b>112.418,97</b> | <b>118.968,28</b> | <b>119.097,39</b> | <b>118.233,15</b> | <b>117.966,19</b> |
| Enajenación de Inversiones reales          | 34,87             | 33,47             | 14,46             | 6,17              | 6,53              | 7,11              |
| Transferencias de capital                  | 86,45             | 122,92            | 132,84            | 310,02            | 55,84             | 42,49             |
| <b>OPERACIONES DE CAPITAL</b>              | <b>121,32</b>     | <b>156,39</b>     | <b>147,30</b>     | <b>316,19</b>     | <b>62,37</b>      | <b>49,60</b>      |
| <b>Total de Operaciones no Financieras</b> | <b>103.477,20</b> | <b>112.575,36</b> | <b>119.115,58</b> | <b>119.413,58</b> | <b>118.295,52</b> | <b>118.015,79</b> |
| Activos financieros                        | 399,99            | 160,50            | 854,56            | 370,06            | 2.934,15          | 2.515,34          |
| Pasivos financieros                        | 0,00              | 0,00              | 0,61              | 0,00              | 0,00              | 0,00              |
| <b>Total de Operaciones Financieras</b>    | <b>399,99</b>     | <b>160,50</b>     | <b>855,17</b>     | <b>370,06</b>     | <b>2.934,15</b>   | <b>2.515,34</b>   |
| <b>TOTAL INGRESOS CONSOLIDADOS</b>         | <b>103.877,19</b> | <b>112.735,86</b> | <b>119.970,75</b> | <b>119.783,64</b> | <b>121.229,67</b> | <b>120.531,13</b> |

## 2.4. Estructura de los recursos.

Los recursos más importantes que financian el presupuesto se reducen a dos: cotizaciones sociales y transferencias corrientes, que recogen las aportaciones del Estado.

### PARTICIPACIÓN EN EL TOTAL DE RECURSOS DE LAS COTIZACIONES SOCIALES Y TRANSFERENCIAS CORRIENTES

| Año      | Cotizaciones Sociales | Transferencias corrientes | Cotizaciones Sociales + Transferencias corrientes | Resto Ingresos |
|----------|-----------------------|---------------------------|---|----------------|
| 1980     | 89,43                 | 9,48                      | 98,91   | 1,09           |
| 1990     | 71,89                 | 25,02                     | 96,91   | 3,09           |
| 2000     | 65,71                 | 31,75                     | 97,46   | 2,54           |
| 2001     | 66,15                 | 31,42                     | 97,57   | 2,43           |
| 2002     | 88,21                 | 9,62                      | 97,83   | 2,17           |
| 2003     | 92,58                 | 5,19                      | 97,77   | 2,23           |
| 2004     | 92,43                 | 5,23                      | 97,66   | 2,34           |
| 2005     | 92,27                 | 5,14                      | 97,41   | 2,59           |
| 2006     | 91,84                 | 5,12                      | 96,96   | 3,04           |
| 2007     | 91,60                 | 5,33                      | 96,93   | 3,07           |
| 2008     | 90,11                 | 5,76                      | 95,87   | 4,13           |
| 2009     | 88,95                 | 7,15                      | 96,10   | 3,90           |
| 2010     | 87,02                 | 7,15                      | 94,17   | 5,83           |
| 2011     | 87,37                 | 6,92                      | 94,29   | 5,71           |
| 2012 (*) | 88,10                 | 7,40                      | 95,50   | 4,50           |
| 2013 (*) | 82,56                 | 12,16                     | 94,72   | 5,28           |

(\*) Presupuesto.

Este cuadro nos da una visión del paulatino proceso de transformación en la financiación del Sistema, observándose que la estructura experimenta un cambio importante a partir del año 2002 debido al nuevo modelo de financiación autonómica, en el que no se incluyen en los recursos del Sistema de Seguridad Social las aportaciones del Estado para financiar la asistencia sanitaria y los servicios sociales transferidos. La estructura de la financiación por tanto varía pasando a aumentar el peso de las cotizaciones sociales, disminuyendo por tanto el de las transferencias corrientes, estabilizándose para los siguientes años.

### 3. PRESUPUESTO DE GASTOS

#### 3.1. Estructura del presupuesto.

El Presupuesto de gastos y dotaciones de los Entes Gestores se ajustarán a una cuádruple clasificación: orgánica, áreas por programas, económica y territorial.

##### A. Clasificación orgánica.

Facilitará el conocimiento de la gestión y control del presupuesto y también la determinación de los costes de los servicios y demás medios utilizados por cada Agente gestor. A tal efecto, los créditos se identificarán y ordenarán de forma que estén agrupados todos los correspondientes a un mismo Ente. En consecuencia, la clasificación orgánica de primer grado será la que se establece seguidamente:

#### **AGENTE GESTOR**

- 
- 
- Instituto Nacional de la Seguridad Social.
  - Instituto Nacional de Gestión Sanitaria.
  - Instituto de Mayores y Servicios Sociales.
  - Instituto Social de la Marina.
  - Tesorería General de la Seguridad Social.
  - Mutuas de Accidentes de Trabajo y Enfermedades Profesionales de la Seguridad Social.
- 
- 

La agregación de los distintos presupuestos por grupos de Entes determinará las estructuras siguientes:

- 1ª.- Agregado de Entidades Gestoras y Tesorería General.
- 2ª.- Agregado de Mutuas de Accidentes de Trabajo y Enfermedades Profesionales de la Seguridad Social.
- 3ª.- Agregado del Sistema.

## **B. Clasificación por Áreas y Grupos de Programas.**

Esta clasificación permitirá a los Entes gestores agrupar sus créditos según su finalidad y conforme a lo señalado en el artículo 35 de la Ley General Presupuestaria, utilizando para ello una estructura por áreas, grupos de programas y programas.

Sin perjuicio de ello, y en el marco de lo dispuesto en el artículo 44.3 de la Ley General Presupuestaria, la especificación de los créditos en los presupuestos de la Seguridad Social se realizará al nivel de vinculación de la clasificación por programas.

La estructura por áreas y grupo de programas es la siguiente:

### **Área 1. Prestaciones Económicas.**

El grupo de programas que la integran son: gestión de prestaciones económicas contributivas, gestión de prestaciones económicas no contributivas y administración y servicios generales de prestaciones económicas.

### **Área 2. Asistencia Sanitaria.**

El grupo de programas que la integran son: atención primaria de salud, atención especializada, medicina marítima, administración y servicios generales de asistencia sanitaria, formación de personal sanitario y transferencias a Comunidades Autónomas por los servicios sanitarios asumidos.

### **Área 3. Servicios Sociales.**

El grupo de programas que la integran son: servicios sociales generales, otros servicios sociales, administración y servicios generales de servicios sociales y transferencias a Comunidades Autónomas por los servicios sociales asumidos.

### **Área 4. Tesorería, informática y otros servicios funcionales comunes.**

El grupo de programas que la integran son: gestión de cotización y recaudación, gestión financiera, gestión de patrimonio, sistema integrado de informática de la Seguridad Social, administración y servicios generales de tesorería y otros servicios funcionales comunes, control interno y contabilidad, dirección y coordinación de asistencia jurídica de la Administración de la Seguridad Social y fondo de investigación de la protección social.

El Grupo de programas está formado por un conjunto de programas a los que se les designarán con cuatro dígitos.

### C. Clasificación Económica.

Los créditos atribuidos a cada área, grupo de programas o programa, se desarrollarán según la naturaleza económica de los componentes del gasto que hagan posible la realización de las prestaciones y servicios integrados en aquellos, según la clasificación por capítulos, artículos, conceptos, subconceptos y partidas. Dicha clasificación económica a nivel de capítulos es la siguiente:

|                  |   |
|------------------|---|
| <b>Capítulos</b> | <b>A. Operaciones corrientes</b>        |
| 1                | Gastos de personal                      |
| 2                | Gastos corrientes en bienes y servicios |
| 3                | Gastos financieros                      |
| 4                | Transferencias corrientes               |
| <b>Capítulos</b> | <b>B. Operaciones de capital</b>        |
| 6                | Inversiones reales                      |
| 7                | Transferencias de capital               |
| <b>Capítulos</b> | <b>C. Operaciones financieras</b>       |
| 8                | Activos financieros                     |
| 9                | Pasivos financieros                     |

No obstante este desarrollo, y conforme a lo que establecen los apartados 1 y 2 del artículo 44 de la Ley General presupuestaria, la especificación de los créditos en los presupuestos de la Seguridad Social se realizará al nivel de vinculación de la clasificación económica.

Con independencia de las clasificaciones anteriores, y en atención a lo previsto en la letra d) del Art. 37 de La Ley General presupuestaria, a los distintos anteproyectos de presupuestos se acompañará un anexo de carácter plurianual de los proyectos de inversión pública, que incluirá su clasificación territorial.

En esta misma línea, los respectivos Entes gestores distribuirán sus presupuestos, una vez aprobados, de forma que permitan conocer la clasificación territorial de los medios humanos y financieros que los mismos incorporan, e informarán a la Dirección General de Ordenación de la Seguridad Social de dicha distribución.

### 3.2. Análisis económico del Gasto por Entes Gestores.

El Presupuesto consolidado de gastos del sistema de Seguridad Social asciende a 128.231,73 millones de euros y un incremento del 6,25% respecto al año anterior.

En el cuadro que sigue se refleja el grado de participación de las Entidades que gestionan las diferentes Áreas del presupuesto con los créditos asignados a las mismas y su evolución interanual.

Cuadro II.7

#### CLASIFICACIÓN ORGÁNICA DE LOS GASTOS

| ENTIDADES / AÑOS                           | 2012              | 2013              | Incre.<br>Absoluto | Incre.<br>Relativo | Participación |
|--|-------------------|-------------------|--------------------|--------------------|---------------|
| Instituto Nacional de Seguridad Social     | 106.686,54        | 111.310,41        | 4.623,87           | 4,33               | 86,80         |
| Instituto Nacional de Gestión Sanitaria    | 220,74            | 217,62            | -3,12              | -1,41              | 0,17          |
| Instituto de Mayores y Servicios Sociales  | 3.781,40          | 5.055,67          | 1.274,27           | 33,70              | 3,94          |
| Instituto Nacional de la Marina            | 1.800,08          | 1.819,54          | 19,46              | 1,08               | 1,42          |
| Tesorería General de la Seguridad Social   | 1.277,51          | 1.477,33          | 199,82             | 15,64              | 1,15          |
| <b>Suma</b>                                | <b>113.766,27</b> | <b>119.880,57</b> | <b>6.114,30</b>    | <b>5,37</b>        | <b>93,49</b>  |
| Mutuas de E AT y EP y Centros Mancomunados | 11.172,72         | 11.960,73         | 788,01             | 7,05               | 9,33          |
| <b>TOTAL GASTO</b>                         | <b>124.938,99</b> | <b>131.841,30</b> | <b>6.902,31</b>    | <b>5,52</b>        | <b>102,81</b> |
| <b>Eliminaciones por consolidación</b>     | <b>4.248,56</b>   | <b>3.609,57</b>   | <b>-638,99</b>     | <b>-15,04</b>      | <b>2,81</b>   |
| <b>TOTAL SISTEMA</b>                       | <b>120.690,43</b> | <b>128.231,73</b> | <b>7.541,30</b>    | <b>6,25</b>        | <b>100,00</b> |

El Instituto Nacional de la Seguridad Social con una cuantía de 111.310,41 millones de euros y una participación de más del 86,81% es la entidad que mayor gasto soporta al gestionar la mayoría de las prestaciones económicas.

Le sigue en importancia las Mutuas de A.T. y E.P. y Centros Mancomunados que con un gasto de 11.960,73 millones de euros representa el 9,33% del total, colaborando en la gestión de las prestaciones correspondientes a accidentes de trabajo y enfermedades profesionales para los trabajadores de las empresas con ellas asociadas, así como de los trabajadores por cuenta propia adheridos.

La Tesorería General de la Seguridad Social que tiene a su cargo la custodia de fondos, valores y créditos y las atenciones generales y de los servicios de recaudación de derechos y pagos de las obligaciones del Sistema de la Seguridad Social participa en un 1,15% del total del gasto, con un importe de 1.477,33 millones de euros.

El resto de Entidades solo representa el 5,53% del total. El Instituto de Mayores y Servicios Sociales tiene un presupuesto de 5.055,67 millones de euros, el Instituto Social de la Marina 1.819,54 millones de euros y el Instituto Nacional de Gestión Sanitaria 217,62 millones de euros.

Gráfico II.5

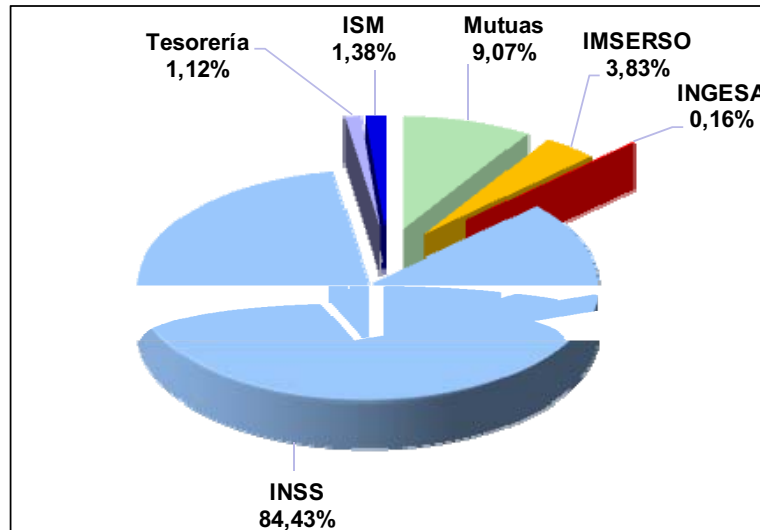
**GASTOS AGREGADOS POR ENTES GESTORES. Año 2013**

En el cuadro siguiente se presenta una evolución de los gastos de los presupuestos liquidados del Sistema por Entes Gestores desde el año 2000-2011

Cuadro II.8

**EVOLUCION GASTOS Y DOTACIONES POR ENTES GESTORES**

|      | I.N.S.S    | INSALUD (1) | INSERSO  | I.S.M.   | TESORERÍA | MUTUAS    | SUMA ENTIDADES    | Transf. Internas | Conciertos | Eliminac.       | TOTAL CONS.NETO   |
|------|------------|-------------|----------|----------|-----------|-----------|-------------------|------------------|------------|-----------------|-------------------|
| 2000 | 54.446,56  | 26.507,06   | 2.905,89 | 1.195,86 | 1.363,69  | 5.411,65  | <b>91.830,71</b>  | 2.223,72         | 27,74      | <b>2.251,46</b> | <b>89.579,25</b>  |
| 2001 | 56.856,21  | 28.376,52   | 2.990,76 | 1.245,22 | 1.839,13  | 6.326,49  | <b>97.634,33</b>  | 2.440,46         | 28,53      | <b>2.468,99</b> | <b>95.165,34</b>  |
| 2002 | 60.852,38  | 3.960,33    | 2.198,22 | 1.310,84 | 4.360,29  | 6.830,16  | <b>79.512,22</b>  | 2.450,26         | 9,27       | <b>2.459,53</b> | <b>77.052,69</b>  |
| 2003 | 64.405,93  | 250,09      | 2.261,69 | 1.364,34 | 6.201,47  | 7.330,85  | <b>81.814,37</b>  | 2.575,42         | 9,26       | <b>2.584,68</b> | <b>79.229,69</b>  |
| 2004 | 69.391,04  | 197,06      | 2.326,31 | 1.446,66 | 10.423,43 | 8.242,96  | <b>92.027,56</b>  | 2.925,18         | 11,16      | <b>2.936,34</b> | <b>89.091,22</b>  |
| 2005 | 74.299,60  | 210,76      | 2.347,50 | 1.508,19 | 8.962,20  | 8.968,48  | <b>96.296,73</b>  | 2.956,81         | 20,24      | <b>2.977,05</b> | <b>93.319,68</b>  |
| 2006 | 79.404,92  | 209,13      | 2.557,66 | 1.542,82 | 10.139,25 | 9.716,43  | <b>103.570,21</b> | 3.076,19         | 24,30      | <b>3.100,49</b> | <b>100.469,72</b> |
| 2007 | 85.792,34  | 233,19      | 2.798,72 | 1.602,29 | 11.719,96 | 11.180,48 | <b>113.326,98</b> | 4.121,69         | 24,94      | <b>4.146,63</b> | <b>109.180,35</b> |
| 2008 | 91.075,44  | 257,64      | 3.264,11 | 1.674,64 | 12.898,09 | 12.849,28 | <b>122.019,20</b> | 5.217,65         | 28,02      | <b>5.245,67</b> | <b>116.773,53</b> |
| 2009 | 96.069,44  | 268,96      | 4.418,07 | 1.720,62 | 3.915,17  | 11.618,48 | <b>118.010,74</b> | 4.368,19         | 24,28      | <b>4.392,47</b> | <b>113.618,27</b> |
| 2010 | 101.458,82 | 239,08      | 4.539,58 | 1.784,72 | 12.349,98 | 10.933,97 | <b>131.306,15</b> | 4.077,50         | 6,11       | <b>4.083,61</b> | <b>127.222,54</b> |
| 2011 | 104.888,93 | 226,08      | 4.148,63 | 1.752,20 | 4.789,54  | 11.073,03 | <b>126.878,41</b> | 3.705,24         | 7,59       | <b>3.712,83</b> | <b>123.165,58</b> |

Fuente: Cuentas y Balances del Sistema de la Seguridad Social (2000-2011)

En 2002 y 2003 el decrecimiento es consecuencia de la asunción definitiva por las CCAA de los servicios de Asistencia Sanitaria pendiente, cuya transferencia se formalizó en diciembre de 2001.

(1) Desde 2003 INGESA.



### 3.3. Análisis económico del Gasto por su naturaleza.

El Presupuesto de gastos de la Seguridad Social para el año 2013 asciende a 128.231,73 millones de euros, con un aumento de 7.541,30 millones equivalente a un porcentaje del 6,25% sobre el presupuesto del 2012.

La distribución de los gastos del presupuesto de la Seguridad Social para el 2013 y su comparación con el 2012, en su vertiente económica se recoge en el siguiente cuadro.

Cuadro II.9

#### PRESUPUESTO DE GASTOS Y DOTACIONES: CLASIFICACION ECONOMICA

| Millones de euros                       |                   |                          |                   |                          |                 |
|---|-------------------|--------------------------|-------------------|--------------------------|-----------------|
| CAPITULOS                               | 2012              | Distribuc.<br>porcentual | 2013              | Distribuc.<br>porcentual | Incremento<br>% |
| 1.- Gastos de personal                  | 2.358,06          | 1,95                     | 2.313,38          | 1,80                     | -1,89           |
| 2.- Gastos ctes. bienes y servicios     | 1.532,80          | 1,27                     | 1.552,66          | 1,21                     | 1,30            |
| 3.- Gastos financieros                  | 16,27             | 0,01                     | 15,89             | 0,01                     | -2,34           |
| 4.- Transferencias corrientes           | 115.664,30        | 95,84                    | 121.697,29        | 94,90                    | 5,22            |
| <b>Total Operaciones Corrientes</b>     | <b>119.571,43</b> | <b>99,07</b>             | <b>125.579,22</b> | <b>97,93</b>             | <b>5,02</b>     |
| 6.- Inversiones reales                  | 282,71            | 0,23                     | 214,08            | 0,17                     | -24,28          |
| 7.- Transferencias de capital           | 2,10              | 0,00                     | 1,60              | 0,00                     | -23,81          |
| <b>Total Operaciones de Capital</b>     | <b>284,81</b>     | <b>0,24</b>              | <b>215,68</b>     | <b>0,17</b>              | <b>-24,27</b>   |
| <b>Total Operaciones no financieras</b> | <b>119.856,24</b> | <b>99,31</b>             | <b>125.794,90</b> | <b>98,10</b>             | <b>4,95</b>     |
| 8.- Activos financieros                 | 834,16            | 0,69                     | 2.436,80          | 1,90                     | 192,13          |
| 9.- Pasivos financieros                 | 0,03              | 0,00                     | 0,03              | 0,00                     | 0,00            |
| <b>Total Operaciones financieras</b>    | <b>834,19</b>     | <b>0,69</b>              | <b>2.436,83</b>   | <b>1,90</b>              | <b>192,12</b>   |
| <b>PRESUPUESTO CONSOLIDADO</b>          | <b>120.690,43</b> | <b>100,00</b>            | <b>128.231,73</b> | <b>100,00</b>            | <b>6,25</b>     |

Fuente: Presupuesto 2011 y 2012

Gráfico II.6

#### COMPARACIÓN PRESUPUESTO DE GASTOS (Clasificación Económica)

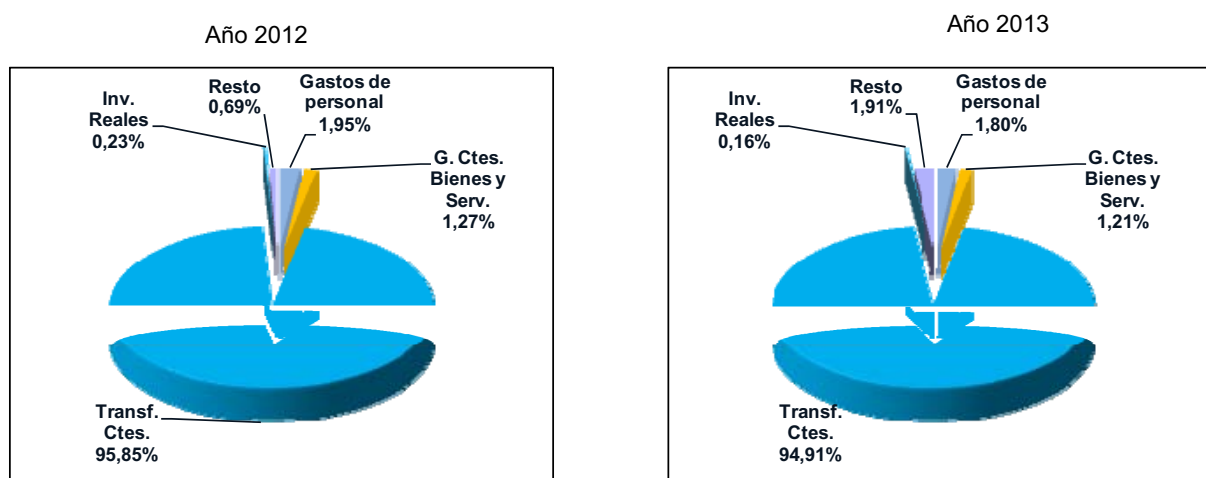

Del análisis de dicho cuadro se desprenden las siguientes conclusiones:

Las retribuciones de personal ascienden a 2.313,38 millones de euros, con una disminución del 1,89%, sobre el presupuesto de 2012.

Los gastos corrientes en bienes y servicios con 1.552,66 millones de euros, supone un 1,21% del total de créditos. Comprende fundamentalmente la adquisición de material para el funcionamiento de los establecimientos asistenciales y administrativos. Experimentan un aumento del 1,30% con respecto al 2012 equivalente a un aumento de 19,86 millones de euros.

Las Transferencias Corrientes, con una dotación total de 121.697,29 millones de euros, es el capítulo económico de mayor cuantía, ya que supone el 94,91% del total del presupuesto neto y en las mismas se integran conceptos de tanta importancia económica y social como son todas las transferencias a familias de prestaciones económicas, es decir pensiones, Incapacidad Temporal, maternidad, protección a la familia etc. El incremento con respecto al 2012 es del 5,22%, que suponen 6.032,99 millones de euros.

En el cuadro II.13 de éste capítulo se presenta una evolución de los años (2000-2013) de los componentes que le integran. Si comparamos los dos últimos años, las transferencias a familias se han incrementado un 5,47%, las pensiones contributivas un 4,31%. La Incapacidad Temporal, y otras prestaciones disminuyen 0,34%. En el capítulo IV de este informe "Prestaciones Económicas" se desarrolla de una forma pormenorizada cada una de las prestaciones.

Las transferencias de capital con un crédito consolidado de 1,60 millones de euros disminuyen un 23,81% con respecto al 2012.

Las inversiones reales disponen de un crédito de 214,08 millones de euros, que representa un 0,17% del gasto y disminuyen un 24,28% respecto del año anterior. Esta asignación persigue básicamente una ampliación y mejora en el funcionamiento operativo de los servicios, destinándose 145,90 millones de euros a inversiones nuevas y 68,19 a inversiones de reposición. El cuadro nº II.14 describe una evolución de las mismas (2000-2013), así como su distribución por entes gestores.

Los Gastos Financieros ascienden a 15,89 millones de euros para el año 2013, esta partida engloba los intereses de mora por importe 1,00 millones de euros y 14,89 millones de otros

gastos financieros. Representan el 0,01% del gasto total consolidado y disminuyen el -2,34% con respecto al 2012.

Los activos financieros con una dotación de 2.436,80 millones de euros, representan un 1,90% del gasto. La cuantía más importante de esta rúbrica está es la materialización de los excedentes de las Mutuas, en la adquisición de deuda del sector público con un crédito de 2.028,78 millones de euros, los activos financieros afecto al Fondo de Reserva de la Seguridad Social y al Fondo de Prevención y Rehabilitación por importes de 19,69 y 274,71 millones de euros respectivamente siendo el total de 294,40 millones de euros y con mas obligaciones pendientes de ejecuciones anteriores de 79,28.

En el cuadro siguiente aparece una evolución para el período 2000 a 2011, último año liquidado, de la distribución interna de los gastos según su naturaleza, así como su representación gráfica.

Cuadro II.10

**GASTOS Y DOTACIONES: CLASIFICACION ECONOMICA**

Millones de euros

|      | 1.-Gastos Personal | 2.-Gastos Ctes., Bienes y Servicios. | 3.-Gastos Financiero | 4.-Trans. Corrientes | 6.-Inversiones Reales | 4.-Trans. de Capital | 8.-Activos Financieros | 9.-Pasivos Financieros | TOTAL CONSOLIDADO NETO |
|------|--------------------|--------------------------------------|----------------------|----------------------|-----------------------|----------------------|------------------------|------------------------|------------------------|
| 2000 | 6.036,18           | 3.757,75                             | 65,04                | 78.216,09            | 616,42                | 25,83                | 784,75                 | 77,20                  | <b>89.579,25</b>       |
| 2001 | 6.434,59           | 4.064,79                             | 76,51                | 82.639,61            | 717,95                | 31,20                | 1.123,38               | 77,31                  | <b>95.165,34</b>       |
| 2002 | 3.132,76           | 2.210,22                             | 76,71                | 67.553,69            | 381,34                | 29,10                | 3.547,61               | 121,26                 | <b>77.052,69</b>       |
| 2003 | 1.753,94           | 1.472,18                             | 80,08                | 69.916,33            | 354,44                | 19,26                | 5.556,21               | 77,25                  | <b>79.229,69</b>       |
| 2004 | 1.884,71           | 1.540,48                             | 64,97                | 75.264,79            | 374,64                | 30,16                | 9.853,37               | 78,10                  | <b>89.091,22</b>       |
| 2005 | 1.992,77           | 1.640,73                             | 15,47                | 80.567,66            | 432,85                | 23,66                | 8.569,17               | 77,37                  | <b>93.319,68</b>       |
| 2006 | 2.146,87           | 1.844,96                             | 6,21                 | 86.132,67            | 467,49                | 82,34                | 9.711,89               | 77,29                  | <b>100.469,72</b>      |
| 2007 | 2.190,48           | 1.844,21                             | 7,43                 | 93.275,43            | 472,34                | 41,89                | 10.578,44              | 770,13                 | <b>109.180,35</b>      |
| 2008 | 2.399,03           | 1.911,61                             | 6,91                 | 99.571,73            | 460,32                | 97,86                | 12.324,94              | 1,13                   | <b>116.773,53</b>      |
| 2009 | 2.466,46           | 1.716,55                             | 3,57                 | 105.626,67           | 406,41                | 265,27               | 3.133,27               | 0,07                   | <b>113.618,27</b>      |
| 2010 | 2.393,46           | 1.662,53                             | 2,42                 | 111.371,19           | 361,33                | 3,00                 | 11.428,59              | 0,02                   | <b>127.222,54</b>      |
| 2011 | 2.359,55           | 1.553,08                             | 2,75                 | 114.244,03           | 268,28                | 4,99                 | 4.732,88               | 0,02                   | <b>123.165,58</b>      |

Fuente: Cuentas y Balances del Sistema de la Seguridad Social (2000-2011)

El decremento del año 2002 es consecuencia de la asunción definitiva por las CC.AA. de los servicios de asistencia sanitaria pendientes de asumir, cuyas transferencias se formalizó en diciembre del 2001.

Gráfico II.7

**EVOLUCIÓN GASTO  
(Clasificación económica)  
Años 2000-2011**

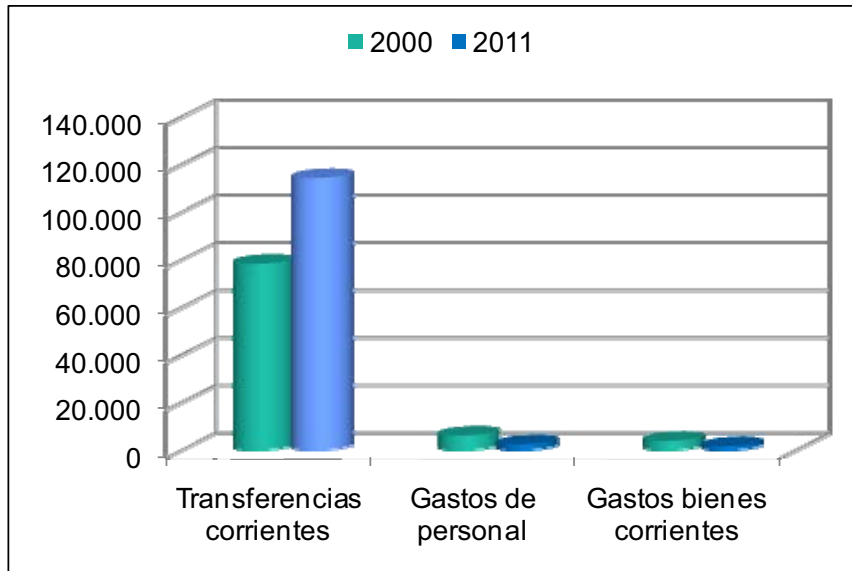

En los cuadros II.11 a II.14 se presentan una evolución (2000-2013) de los Capítulos más importantes que componen la estructura económica del gasto, como son las remuneraciones del personal, gastos en bienes corrientes y servicios, transferencias corrientes e inversiones reales.

Cuadro II.11

**GASTO DE PERSONAL**

Millones de euros

|      | Altos Cargos | Personal Funcionario y Estatutario | Laborales | Otro Personal | Incentivo al Rendimiento | Cuotas, Prestaciones y Gasto Social. | Obl. INSALUD Pendientes | TOTAL           |
|------|--------------|------------------------------------|-----------|---------------|--------------------------|--------------------------------------|-------------------------|-----------------|
| 2000 | 0,29         | 3.390,57                           | 818,44    | 0,09          | 512,53                   | 1.314,26                             |                         | <b>6.036,18</b> |
| 2001 | 0,24         | 3.869,39                           | 571,66    | 0,10          | 587,37                   | 1.405,83                             |                         | <b>6.434,59</b> |
| 2002 | 0,23         | 1.554,35                           | 585,11    | 0,07          | 295,60                   | 697,40                               |                         | <b>3.132,76</b> |
| 2003 | 0,20         | 549,03                             | 613,30    | 0,06          | 167,75                   | 423,60                               |                         | <b>1.753,94</b> |
| 2004 | 0,21         | 570,23                             | 664,71    | 0,08          | 197,80                   | 451,68                               |                         | <b>1.884,71</b> |
| 2005 | 0,22         | 584,18                             | 728,10    | 0,08          | 218,81                   | 461,38                               |                         | <b>1.992,77</b> |
| 2006 | 0,22         | 603,77                             | 775,00    | 0,08          | 217,34                   | 478,61                               | 71,85                   | <b>2.146,87</b> |
| 2007 | 0,23         | 636,78                             | 825,76    | 0,09          | 225,83                   | 501,79                               |                         | <b>2.190,48</b> |
| 2008 | 0,24         | 735,37                             | 903,89    | 0,14          | 212,83                   | 545,72                               | 0,84                    | <b>2.399,03</b> |
| 2009 | 0,24         | 782,30                             | 894,26    | 0,03          | 236,03                   | 553,48                               | 0,12                    | <b>2.466,46</b> |
| 2010 | 0,19         | 761,47                             | 859,07    | 0,09          | 227,84                   | 544,76                               | 0,04                    | <b>2.393,46</b> |
| 2011 | 0,16         | 758,16                             | 833,08    | 0,09          | 228,41                   | 539,65                               | 0,00                    | <b>2.359,55</b> |
| 2012 | 0,16         | 770,83                             | 847,71    | 0,07          | 233,98                   | 505,31                               |                         | <b>2.358,06</b> |
| 2013 | 0,16         | 766,17                             | 829,78    | 0,07          | 230,45                   | 7.486,75                             |                         | <b>9.313,38</b> |

Fuente: Cuentas y Balances del Sistema de la Seguridad Social años (2000-2011). Presupuesto 2012 y 2013

Cuadro nº II.12

**GASTOS CORRIENTES EN BIENES Y SERVICIOS**

Millones de euros

|      | Arrendamiento<br>y Cánones | Reparación y<br>Conservación | Material,<br>suministros<br>y otros | Indemniz.<br>por razón<br>de servicios | Gastos de<br>Publicaciones | A. Sanitaria<br>con medios<br>ajenos | Servicios Soc.<br>con medios<br>ajenos | Obi.<br>INSALUD<br>Pendientes | TOTAL           |
|------|----------------------------|------------------------------|-------------------------------------|--|----------------------------|--------------------------------------|--|-------------------------------|-----------------|
| 2000 | 72,71                      | 148,04                       | 2.062,28                            | 37,81                                  | 2,10                       | 1.354,28                             | 80,53                                  |                               | <b>3.757,75</b> |
| 2001 | 80,28                      | 156,27                       | 2.211,88                            | 42,43                                  | 2,10                       | 1.485,33                             | 86,50                                  |                               | <b>4.064,79</b> |
| 2002 | 75,56                      | 82,47                        | 1.090,30                            | 36,90                                  | 2,36                       | 649,85                               | 87,00                                  | 185,78                        | <b>2.210,22</b> |
| 2003 | 80,36                      | 67,16                        | 764,38                              | 35,20                                  | 2,73                       | 374,59                               | 91,95                                  | 55,81                         | <b>1.472,18</b> |
| 2004 | 84,60                      | 74,98                        | 833,75                              | 38,42                                  | 3,65                       | 397,41                               | 105,97                                 | 1,70                          | <b>1.540,48</b> |
| 2005 | 90,66                      | 81,81                        | 880,06                              | 40,80                                  | 3,36                       | 421,42                               | 115,32                                 | 7,30                          | <b>1.640,73</b> |
| 2006 | 94,15                      | 89,62                        | 922,48                              | 46,17                                  | 2,52                       | 493,51                               | 144,13                                 | 52,39                         | <b>1.844,97</b> |
| 2007 | 101,94                     | 95,46                        | 957,56                              | 45,90                                  | 1,66                       | 480,06                               | 161,39                                 | 0,24                          | <b>1.844,21</b> |
| 2008 | 106,01                     | 99,48                        | 969,80                              | 46,66                                  | 1,50                       | 482,75                               | 201,76                                 | 3,65                          | <b>1.911,61</b> |
| 2009 | 103,76                     | 94,01                        | 906,05                              | 35,47                                  | 1,39                       | 383,33                               | 189,50                                 | 3,04                          | <b>1.716,55</b> |
| 2010 | 98,43                      | 92,34                        | 897,78                              | 31,29                                  | 1,07                       | 339,42                               | 202,08                                 | 0,12                          | <b>1.662,53</b> |
| 2011 | 93,75                      | 91,58                        | 842,56                              | 29,70                                  | 1,02                       | 306,92                               | 187,36                                 | 0,19                          | <b>1.553,08</b> |
| 2012 | 100,69                     | 94,30                        | 867,50                              | 31,69                                  | 1,19                       | 318,13                               | 119,30                                 |                               | <b>1.532,80</b> |
| 2013 | 99,35                      | 99,01                        | 887,31                              | 31,54                                  | 1,35                       | 326,27                               | 107,72                                 | 0,11                          | <b>1.552,66</b> |

Fuente: Cuentas y Balances del Sistema de la Seguridad Social años (2000-2011). Presupuesto 2012 y 2013

Cuadro nº II.13

**TRANSFERENCIAS CORRIENTES**

Millones de euros

|                             | 2000             | 2001             | 2002             | 2003             | 2004             | 2005             | 2006             |
|-----------------------------|------------------|------------------|------------------|------------------|------------------|------------------|------------------|
| <b>AL ESTADO</b>            | <b>1.889,03</b>  | <b>2.000,53</b>  | <b>131,11</b>    | <b>128,90</b>    | <b>133,83</b>    | <b>136,21</b>    | <b>138,81</b>    |
| <b>A LA SEG. SOCIAL</b>     | <b>2.222,82</b>  | <b>2.440,46</b>  | <b>2.450,26</b>  | <b>2.575,42</b>  | <b>2.925,18</b>  | <b>2.956,81</b>  | <b>3.074,14</b>  |
| <b>A CCAA</b>               | <b>15.378,16</b> | <b>16.490,61</b> | <b>775,10</b>    | <b>118,27</b>    | <b>322,49</b>    | <b>315,19</b>    | <b>392,00</b>    |
| <b>A CORP. LOCALES</b>      | <b>0,10</b>      | <b>0,11</b>      |                  |                  |                  |                  |                  |
| <b>A EMP. PRIVADAS</b>      | <b>4,70</b>      | <b>4,84</b>      | <b>5,00</b>      | <b>5,52</b>      | <b>6,49</b>      | <b>7,13</b>      | <b>7,98</b>      |
| <b>OTRAS TRANSFERENCIAS</b> |                  |                  |                  |                  |                  |                  |                  |
| <b>A FAMILIAS</b>           | <b>60.941,54</b> | <b>64.104,76</b> | <b>66.624,93</b> | <b>69.658,39</b> | <b>74.796,06</b> | <b>80.104,14</b> | <b>85.587,41</b> |
| PENSIONES                   | 52.629,09        | 54.992,78        | 58.529,27        | 61.887,22        | 66.234,39        | 70.798,90        | 75.628,42        |
| - CONTRIBUTIVAS             | 51.077,84        | 53.374,63        | 56.852,51        | 60.151,39        | 64.453,17        | 68.950,14        | 73.724,99        |
| - NO CONTRIBUTIVAS          | 1.551,25         | 1.618,15         | 1.676,76         | 1.735,83         | 1.781,22         | 1.848,76         | 1.903,43         |
| • I.T.,MAT y Otras Pres     | 4.523,89         | 5.138,46         | 5.712,32         | 6.253,35         | 7.039,13         | 7.757,32         | 8.373,60         |
| • PROTEC. A LA FAM.         | 830,02           | 794,69           | 814,48           | 852,95           | 864,40           | 900,32           | 935,22           |
| • OTRAS PRESTAC.            | 264,80           | 274,71           | 260,47           | 250,95           | 256,59           | 267,35           | 269,90           |
| • PREST.SOCIALES            | 246,01           | 215,57           | 369,13           | 348,12           | 331,55           | 307,79           | 299,39           |
| • FARMACIA (recetas)        | 2.376,20         | 2.601,05         | 894,52           | 31,35            | 34,33            | 36,98            | 39,53            |
| • FARMACIA (Disp.Amb.)      | 71,53            | 87,50            | 44,74            | 34,45            | 35,67            | 35,48            | 41,35            |
| <b>AL EXTERIOR</b>          | <b>2,55</b>      | <b>38,76</b>     | <b>17,55</b>     | <b>5,25</b>      | <b>5,92</b>      | <b>5,00</b>      | <b>6,46</b>      |
| <b>T O T A L</b>            | <b>80.438,91</b> | <b>85.080,07</b> | <b>70.003,95</b> | <b>72.491,75</b> | <b>78.189,97</b> | <b>83.524,48</b> | <b>89.206,80</b> |

Cuadro nº II.13

**TRANSFERENCIAS CORRIENTES**  
(Continuación)

|                             | 2007             | 2008              | 2009              | 2010              | 2011              | 2012              | 2013              |
|-----------------------------|------------------|-------------------|-------------------|-------------------|-------------------|-------------------|-------------------|
| <b>ESTADO</b>               | <b>142,98</b>    | <b>144,74</b>     | <b>144,77</b>     | <b>144,91</b>     | <b>144,90</b>     | <b>142,58</b>     | <b>153,02</b>     |
| <b>A LA SEG. SOCIAL</b>     | <b>3.405,49</b>  | <b>3.686,34</b>   | <b>3.514,42</b>   | <b>3.381,38</b>   | <b>3.236,27</b>   | <b>4.090,35</b>   | <b>3.210,44</b>   |
| <b>A CCAA</b>               | <b>560,77</b>    | <b>905,07</b>     | <b>1.862,67</b>   | <b>2.198,88</b>   | <b>1.895,34</b>   | <b>1.627,15</b>   | <b>1.427,03</b>   |
| <b>A CORP. LOCALES</b>      |                  |                   |                   |                   |                   |                   |                   |
| <b>A EMP. PRIVADAS</b>      | <b>3,06</b>      | <b>7,05</b>       | <b>4,64</b>       | <b>3,95</b>       | <b>25,74</b>      | <b>41,90</b>      | <b>41,71</b>      |
| <b>OTRAS TRANSFERENCIAS</b> | <b>33,00</b>     | <b>37,00</b>      | <b>51,90</b>      | <b>55,04</b>      | <b>47,95</b>      | <b>26,00</b>      | <b>22,21</b>      |
| <b>A FAMILIAS</b>           | <b>92.530,13</b> | <b>98.472,87</b>  | <b>103.556,52</b> | <b>108.961,73</b> | <b>112.124,08</b> | <b>113.823,61</b> | <b>120.050,26</b> |
| PENSIONES                   | 81.783,50        | 86.749,04         | 92.010,44         | 97.732,21         | 101.529,84        | 103.948,81        | 108.825,65        |
| - CONTRIBUTIVAS             | 79.805,39        | 84.728,54         | 89.972,08         | 95.701,80         | 99.533,71         | 101.953,80        | 106.350,10        |
| - NO CONTRIBUTIVAS          | 1.978,11         | 2.020,50          | 2.038,36          | 2.030,41          | 1.996,13          | 1.995,01          | 2.475,55          |
| • I.T.,MAT y Otras Pres     | 9.090,61         | 9.798,58          | 9.530,96          | 9.116,06          | 8.662,81          | 8.241,25          | 8.213,02          |
| • PROTEC. A LA FAM.         | 998,22           | 1.204,90          | 1.289,09          | 1.372,62          | 1.306,52          | 990,77            | 1.346,83          |
| • OTRAS PRESTAC.            | 275,95           | 293,87            | 272,12            | 248,38            | 238,18            | 264,14            | 283,26            |
| • PREST.SOCIALES            | 309,16           | 338,83            | 381,74            | 441,51            | 338,35            | 331,30            | 1.335,92          |
| • FARMACIA (recetas)        | 59,63            | 75,73             | 64,37             | 44,74             | 43,48             | 37,90             | 38,86             |
| • FARMACIA (Disp.Amb.)      | 13,06            | 11,92             | 7,80              | 6,21              | 4,90              | 9,44              | 6,72              |
| <b>AL EXTERIOR</b>          | <b>5,49</b>      | <b>5,01</b>       | <b>6,19</b>       | <b>6,68</b>       | <b>6,02</b>       | <b>3,06</b>       | <b>3,06</b>       |
| <b>T O T A L</b>            | <b>96.680,92</b> | <b>103.258,08</b> | <b>109.141,11</b> | <b>114.752,57</b> | <b>117.480,30</b> | <b>119.754,65</b> | <b>124.907,73</b> |

Fuente: Cuentas y Balances del Sistema de la Seguridad Social (2000-2011). Presupuesto 2012 y 2013  
El decremento en el 2002 es consecuencia de la asunción definitiva por las CCAA de los servicios de asistencia sanitaria pendientes, cuya transferencia se formalizó en diciembre del 2001

Cuadro II.14

**INVERSIONES REALES**

Millones de euros

|                  | 2000          | 2001          | 2002 (*)      | 2003 (*)      | 2004          | 2005 (*)      | 2006          | 2007          | 2008          | 2009          | 2010          | 2011          | 2012          | 2013          |
|------------------|---------------|---------------|---------------|---------------|---------------|---------------|---------------|---------------|---------------|---------------|---------------|---------------|---------------|---------------|
| Nuevas           | 291,68        | 363,57        | 276,26        | 280,05        | 297,58        | 356,56        | 389,60        | 375,43        | 368,60        | 352,25        | 303,86        | 322,08        | 219,29        | 145,90        |
| De reposición    | 324,74        | 354,38        | 105,03        | 74,34         | 77,06         | 76,23         | 77,89         | 96,91         | 91,71         | 54,16         | 57,47         | 104,91        | 63,42         | 68,19         |
| <b>T O T A L</b> | <b>616,42</b> | <b>717,95</b> | <b>381,29</b> | <b>354,39</b> | <b>374,64</b> | <b>432,79</b> | <b>467,49</b> | <b>472,34</b> | <b>460,31</b> | <b>406,41</b> | <b>361,33</b> | <b>426,99</b> | <b>282,71</b> | <b>214,09</b> |

(\*) Al total de inversiones hay que añadirle 0,05 millones de euros de obligaciones pendientes del INSALUD dando un total de 381,34 y 354,44 millones de euros en 2002 y 2003 y 0,07 millones de euros en 2005 dando un total de 432,86 millones de euros.

Cuadro II.14 (Continuación)

**INVERSIONES REALES (DISTRIBUCION POR ENTES GESTORES)**

Millones de euros

|              | I.N.S.S.     | INSALUD (1)   | IMSERSO      | I.S.M.       | TESORERÍA.    | MUT. A.T.     | TOTAL          |
|--------------|--------------|---------------|--------------|--------------|---------------|---------------|----------------|
| <b>2000</b>  |              |               |              |              |               |               |                |
| Nuevas       | 14,34        | 114,95        | 9,86         | 9,24         | 81,20         | 62,10         | 291,68         |
| Reposición   | 18,93        | 273,47        | 2,89         | 3,27         | 8,47          | 17,71         | 324,74         |
| <b>TOTAL</b> | <b>33,27</b> | <b>388,42</b> | <b>12,75</b> | <b>12,51</b> | <b>89,67</b>  | <b>79,80</b>  | <b>616,42</b>  |
| <b>2001</b>  |              |               |              |              |               |               |                |
| Nuevas       | 20,48        | 132,03        | 17,12        | 11,80        | 96,84         | 85,30         | 363,57         |
| Reposición   | 23,81        | 292,42        | 1,49         | 3,58         | 15,40         | 17,67         | 354,37         |
| <b>TOTAL</b> | <b>44,29</b> | <b>424,45</b> | <b>18,61</b> | <b>15,38</b> | <b>112,24</b> | <b>102,97</b> | <b>717,94</b>  |
| <b>2002</b>  |              |               |              |              |               |               |                |
| Nuevas       | 31,32        | 23,71         | 8,37         | 5,43         | 119,61        | 87,82         | 276,26         |
| Reposición   | 15,60        | 46,64         | 2,80         | 5,62         | 15,78         | 18,59         | 105,03         |
| <b>TOTAL</b> | <b>46,92</b> | <b>70,35</b>  | <b>11,17</b> | <b>11,05</b> | <b>135,39</b> | <b>106,41</b> | <b>381,29</b>  |
| <b>2003</b>  |              |               |              |              |               |               |                |
| Nuevas       | 21,51        | 4,56          | 9,37         | 7,30         | 119,28        | 118,03        | 280,05         |
| Reposición   | 18,60        | 6,54          | 4,00         | 8,00         | 17,84         | 19,36         | 74,34          |
| <b>TOTAL</b> | <b>40,11</b> | <b>11,10</b>  | <b>13,37</b> | <b>15,30</b> | <b>137,12</b> | <b>137,39</b> | <b>354,39</b>  |
| <b>2004</b>  |              |               |              |              |               |               |                |
| Nuevas       | 45,59        | 10,28         | 8,18         | 9,37         | 115,55        | 108,61        | 297,58         |
| Reposición   | 14,27        | 7,19          | 4,78         | 4,21         | 22,47         | 24,14         | 77,06          |
| <b>TOTAL</b> | <b>59,86</b> | <b>17,47</b>  | <b>12,96</b> | <b>13,58</b> | <b>138,02</b> | <b>137,75</b> | <b>374,640</b> |
| <b>2005</b>  |              |               |              |              |               |               |                |
| Nuevas       | 39,94        | 19,70         | 10,04        | 12,99        | 154,52        | 119,38        | 356,57         |
| Reposición   | 19,32        | 4,77          | 3,33         | 5,27         | 20,04         | 23,49         | 76,22          |
| <b>TOTAL</b> | <b>59,26</b> | <b>24,47</b>  | <b>13,37</b> | <b>18,26</b> | <b>174,56</b> | <b>142,87</b> | <b>432,79</b>  |
| <b>2006</b>  |              |               |              |              |               |               |                |
| Nuevas       | 32,73        | 24,65         | 20,41        | 11,98        | 159,20        | 140,63        | 389,60         |
| Reposición   | 15,72        | 3,37          | 3,96         | 4,56         | 25,11         | 25,17         | 77,89          |
| <b>TOTAL</b> | <b>48,45</b> | <b>28,02</b>  | <b>24,37</b> | <b>16,54</b> | <b>184,31</b> | <b>165,80</b> | <b>467,49</b>  |
| <b>2007</b>  |              |               |              |              |               |               |                |
| Nuevas       | 34,48        | 25,44         | 39,03        | 4,65         | 137,43        | 134,40        | 375,43         |
| Reposición   | 17,09        | 3,85          | 3,22         | 4,78         | 23,84         | 44,13         | 96,91          |
| <b>TOTAL</b> | <b>51,57</b> | <b>29,29</b>  | <b>42,25</b> | <b>9,43</b>  | <b>161,27</b> | <b>178,53</b> | <b>472,34</b>  |
| <b>2008</b>  |              |               |              |              |               |               |                |
| Nuevas       | 42,90        | 19,50         | 21,15        | 3,52         | 148,75        | 132,78        | 368,60         |
| Reposición   | 19,40        | 3,92          | 1,13         | 4,16         | 24,20         | 38,90         | 91,71          |
| <b>TOTAL</b> | <b>62,30</b> | <b>23,42</b>  | <b>22,28</b> | <b>7,68</b>  | <b>172,95</b> | <b>171,68</b> | <b>460,31</b>  |
| <b>2009</b>  |              |               |              |              |               |               |                |
| Nuevas       | 53,04        | 23,00         | 11,79        | 2,94         | 168,81        | 92,67         | 352,25         |
| Reposición   | 11,04        | 2,88          | 1,16         | 3,98         | 10,46         | 24,64         | 54,16          |
| <b>TOTAL</b> | <b>64,08</b> | <b>25,88</b>  | <b>12,95</b> | <b>6,92</b>  | <b>179,27</b> | <b>117,31</b> | <b>406,41</b>  |
| <b>2010</b>  |              |               |              |              |               |               |                |
| Nuevas       | 34,96        | 23,83         | 10,31        | 2,18         | 169,95        | 62,63         | 303,86         |
| Reposición   | 10,53        | 1,72          | 0,63         | 4,86         | 11,19         | 28,54         | 57,47          |
| <b>TOTAL</b> | <b>45,49</b> | <b>25,55</b>  | <b>10,94</b> | <b>7,04</b>  | <b>181,14</b> | <b>91,17</b>  | <b>361,33</b>  |
| <b>2011</b>  |              |               |              |              |               |               |                |
| Nuevas       | 46,96        | 16,15         | 10,05        | 7,52         | 155,36        | 86,04         | 322,08         |
| Reposición   | 22,81        | 4,51          | 5,48         | 3,95         | 10,99         | 57,17         | 104,91         |
| <b>TOTAL</b> | <b>69,77</b> | <b>20,66</b>  | <b>15,53</b> | <b>11,47</b> | <b>166,35</b> | <b>143,21</b> | <b>426,99</b>  |
| <b>2012</b>  |              |               |              |              |               |               |                |
| Nuevas       | 26,92        | 9,56          | 6,45         | 3,92         | 144,04        | 28,40         | 219,29         |
| Reposición   | 22,60        | 2,30          | 1,71         | 3,05         | 4,04          | 29,72         | 63,42          |
| <b>TOTAL</b> | <b>49,52</b> | <b>11,86</b>  | <b>8,16</b>  | <b>6,97</b>  | <b>148,08</b> | <b>58,12</b>  | <b>282,71</b>  |
| <b>2013</b>  |              |               |              |              |               |               |                |
| Nuevas       | 15,42        | 8,73          | 2,49         | 2,21         | 101,68        | 15,37         | 145,90         |
| Reposición   | 21,72        | 2,46          | 3,64         | 2,67         | 9,48          | 28,22         | 68,19          |
| <b>TOTAL</b> | <b>37,14</b> | <b>11,19</b>  | <b>6,13</b>  | <b>4,88</b>  | <b>111,16</b> | <b>43,59</b>  | <b>214,09</b>  |

Fuente: Cuentas y Balances del Sistema de la Seguridad Social (2000-2011). Presupuesto 2012 y 2013.

(1) Desde 2003 INGS

El decremento en el 2002 es consecuencia de la asunción definitiva por las CCAA de los servicios de asistencia sanitaria pendientes, cuya transferencia se formalizó en diciembre del 2001.

### 3.4. Análisis Económico del gasto por áreas y grupos de programa.

El Presupuesto de Gastos de la Seguridad Social para el año 2013 asciende en términos absolutos a 128.231,73 millones de euros, cifra que comporta un aumento sobre el ejercicio del 2012 del 6,25%

La comparación de las cuantías de las distintas áreas y grupos de programas para 2012 y 2013 es la siguiente:

Cuadro nº II.15

#### PRESUPUESTO DE GASTOS Y DOTACIONES CLASIFICACION POR AREAS Y GRUPOS DE PROGRAMAS

Millones de Euros

|   | 2012              | Distribución<br>Porcentual | 2013              | Distribu<br>ción<br>Porcent<br>ual | Incremento<br>en % |
|---|-------------------|----------------------------|-------------------|------------------------------------|--------------------|
| <b>1.- PRESTACIONES ECONOMICAS</b>  | <b>114.936,73</b> | <b>95,23</b>               | <b>120.159,15</b> | <b>93,70</b>                       | <b>4,54</b>        |
| 11.- Gestión de Prestaciones Económicas. Contributivas                        | 111.360,06        | 92,27                      | 115.751,23        | 90,27                              | 3,94               |
| 12.- Gestión de Prestaciones Económicas No Contributivas                      | 3.165,71          | 2,62                       | 4.013,70          | 3,13                               | 26,79              |
| 13.- Administración y servicios generales de prestaciones económicas          | 410,96            | 0,34                       | 394,22            | 0,31                               | -4,07              |
| <b>2.- ASISTENCIA SANITARIA</b>   | <b>1.442,33</b>   | <b>1,20</b>                | <b>1.429,25</b>   | <b>1,11</b>                        | <b>-0,91</b>       |
| 21.- Atención Primaria de Salud   | 887,01            | 0,73                       | 870,88            | 0,68                               | -1,82              |
| 22.- Atención Especializada.  | 505,26            | 0,42                       | 508,62            | 0,40                               | 0,67               |
| 23.- Medicina Marítima.   | 32,56             | 0,03                       | 32,15             | 0,03                               | -1,26              |
| 25.- Admón., servicios generales de asistencia sanitaria                      | 15,59             | 0,01                       | 15,40             | 0,01                               | -1,22              |
| 26.- Formación. del personal sanitario.                                       | 1,91              | 0,00                       | 2,20              | 0,00                               | 15,18              |
| <b>3.- SERVICIOS SOCIALES</b>   | <b>1.679,36</b>   | <b>1,39</b>                | <b>2.461,27</b>   | <b>1,92</b>                        | <b>46,56</b>       |
| 31.- Servicios Sociales Generales.  | 1.606,04          | 1,33                       | 2.389,30          | 1,86                               | 48,77              |
| 34.- Otros servicios sociales.  | 41,94             | 0,03                       | 40,56             | 0,03                               | -3,29              |
| 35.- Admón., servicios generales de servicios sociales                        | 31,38             | 0,03                       | 31,41             | 0,02                               | 0,10               |
| <b>4.- TESORERIA, INFORMATICA Y OTROS</b>                                     |                   |                            |                   |                                    |                    |
| <b>SERVICIOS FUNCIONALES COMUNES</b>  | <b>2.632,01</b>   | <b>2,18</b>                | <b>4.182,06</b>   | <b>3,26</b>                        | <b>58,89</b>       |
| 41.- Gestión de Cotización. Y Recaudación.                                    | 518,54            | 0,43                       | 509,21            | 0,40                               | -1,80              |
| 42.- Gestión Financiera.  | 117,95            | 0,10                       | 359,71            | 0,28                               | 204,97             |
| 43.- Gestión de Patrimonio.   | 767,93            | 0,64                       | 2.121,11          | 1,65                               | 176,21             |
| 44.- Sistema Integrado de Informática de la Seguridad Social                  | 255,62            | 0,21                       | 246,40            | 0,19                               | -3,61              |
| 45.- Admon., servicios generales de Tesorería y otros servicios funcionales   | 883,33            | 0,73                       | 858,65            | 0,67                               | -2,79              |
| 46.- Control interno y contabilidad.  | 85,23             | 0,07                       | 83,61             | 0,07                               | -1,90              |
| 47.- Dirección y Coordinación de Asistencia Jurídica de la Admon de Seg. Soc. | 2,41              | 0,00                       | 2,37              | 0,00                               | -1,66              |
| 48.- Fondo de Investigación de la Protección Social                           | 1,00              | 0,00                       | 1,00              | 0,00                               | 0,00               |
| <b>PRESUPUESTO CONSOLIDADO</b>  | <b>120.690,43</b> | <b>100,00</b>              | <b>128.231,73</b> | <b>100,00</b>                      | <b>6,25</b>        |

Fuente: Presupuesto 2012 y Presupuesto 2013.



El área "Prestaciones Económicas" con una dotación de 120.159,15 millones de euros, es la de mayor cuantía, ya que supone el 93,71% del total del presupuesto consolidado. Dentro de este área el grupo de programa más importante es "Gestión de prestaciones económicas contributivas" con 115.751,23 millones de euros, siendo el incremento con respecto a 2012 del 3,94%. El programa de "Gestión de prestaciones económicas no contributivas" con 4.013,70 millones de euros, representa el 3,13% del presupuesto total consolidado y aumento un 26,79% y el programa de Administración y Servicios Generales de prestaciones económicas con 394,22 millones supone el 0,31% del total del presupuesto.

Gráfico II .8

**COMPARACION PRESUPUESTO DE GASTOS  
(Clasificación por áreas)**

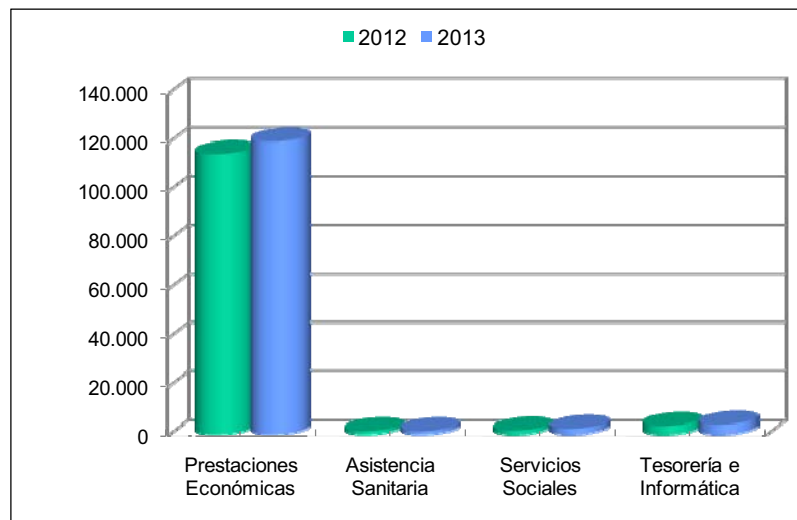

El área "Asistencia Sanitaria" representa el 1,11% del total del presupuesto consolidado, con una dotación de 1.429,25 millones de euros y una disminución del 0,91%, siendo la Atención Primaria de Salud con 870,88 millones y la Atención Especializada con 508,62 millones de euros las partidas más significativas.

El área "Servicios Sociales" con un crédito de 2.461,27 millones de euros representa el 1,92% del gasto total, y un aumento del 46,56%. El programa de mayor cuantía es el de Servicios Sociales Generales con 2.389,30 millones de euros y aumenta el 48,77%, contiene la promoción de la autonomía personal y la atención a la dependencia, cuyo crédito es de 2.205,75 millones de euros, incrementándose en un 56,75% con respecto al 2012.

El área Tesorería, Informática y otros servicios funcionales comunes representan el 3,26% del gasto y asciende a 4.182,06 millones de euros, incrementándose en un 58,89%. El programa Gestión Financiera asciende a 359,71 millones de euros, representando un 0,40% del gasto del total consolidado, siendo la de mayor cuantía el programa de Gestión del Patrimonio con 2.121,11 millones de euros y un incremento del 176,21%.

El Presupuesto consolidado de operaciones no financiera en el año 2013 decrece un 2,92% respecto al presupuesto de 2012. Las Prestaciones Económicas crecen un 4,54%, la Asistencia Sanitaria decrece un 0,91%, los Servicios Sociales crecen un 46,59% y Tesorería, Informática y otros servicios funcionales comunes decrece un 2,92%. El análisis más detallado de estas áreas se desarrolla en capítulos posteriores de este Informe.

A continuación se presenta una evolución de la clasificación por áreas del gasto del presupuesto liquidado de los años 2000-2011. El nuevo modelo de financiación hace que a partir del 2002 los datos no sean comparables.

Cuadro II.16

**GASTOS Y DOTACIONES: CLASIFICACION POR ÁREAS**

Millones de euros

|      | <b>Prestaciones Económicas(*)</b> | <b>Asistencia Sanitaria(*)</b> | <b>Servicios Sociales (*)</b> | <b>Tesorería, informática, y otros serv.</b> | <b>Operaciones No financieras</b> | <b>Activos y Pasivos Financieros</b> | <b>TOTAL CONSOLIDADO NETO</b> |
|------|-----------------------------------|--------------------------------|-------------------------------|--|-----------------------------------|--------------------------------------|-------------------------------|
| 2000 | 58.670,57                         | 27.304,26                      | 1.589,96                      | 1.152,51                                     | 88.717,30                         | 861,95                               | <b>89.579,25</b>              |
| 2001 | 61.688,05                         | 29.321,82                      | 1.655,30                      | 1.299,48                                     | 93.964,65                         | 1.200,69                             | <b>95.165,34</b>              |
| 2002 | 66.363,44                         | 4.998,53                       | 645,87                        | 1.375,98                                     | 73.383,82                         | 3.668,87                             | <b>77.052,69</b>              |
| 2003 | 70.149,75                         | 1.421,15                       | 557,10                        | 1.468,24                                     | 73.596,24                         | 5.633,45                             | <b>79.229,69</b>              |
| 2004 | 75.568,41                         | 1.448,00                       | 581,73                        | 1.561,61                                     | 79.159,75                         | 9.931,47                             | <b>89.091,22</b>              |
| 2005 | 80.966,12                         | 1.564,36                       | 526,97                        | 1.615,69                                     | 84.673,14                         | 8.646,54                             | <b>93.319,68</b>              |
| 2006 | 86.508,73                         | 1.759,63                       | 702,57                        | 1.709,61                                     | 90.680,54                         | 9.789,18                             | <b>100.469,72</b>             |
| 2007 | 93.533,38                         | 1.798,35                       | 744,02                        | 1.756,03                                     | 97.831,78                         | 11.348,57                            | <b>109.180,35</b>             |
| 2008 | 99.542,26                         | 1.890,56                       | 1.165,62                      | 1.849,02                                     | 104.447,46                        | 12.326,07                            | <b>116.773,53</b>             |
| 2009 | 104.615,87                        | 1.715,78                       | 2.280,03                      | 1.873,25                                     | 110.484,93                        | 3.133,34                             | <b>113.618,27</b>             |
| 2010 | 109.956,89                        | 1.579,99                       | 2.401,51                      | 1.855,54                                     | 115.793,93                        | 11.428,61                            | <b>127.222,54</b>             |
| 2011 | 113.205,51                        | 1.454,89                       | 2.037,81                      | 1.734,47                                     | 118.432,68                        | 4.732,90                             | <b>123.165,58</b>             |

Fuente: Cuentas y Balances del Sistema de la Seguridad Social 2000-2011

(\*) Los gastos de estas rúbricas incluyen las inversiones y los gastos generales atribuibles a las diferentes áreas

En 2002 el decremento es consecuencia de la asunción definitiva por las CC.AA de los servicios de asistencia sanitaria, pendientes, cuya transferencia se formalizó en diciembre del 2001.

Gráfico II.9

**EVOLUCIÓN PRESUPUESTO DE GASTOS LIQUIDADO NO FINANCIERO  
(Clasificado por áreas)**

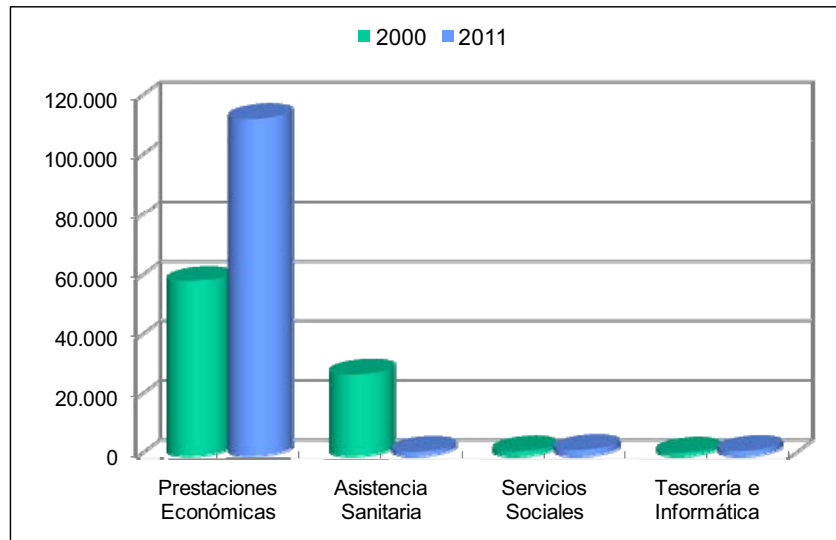

#### **4. ANÁLISIS COMPARATIVO DE INGRESOS Y GASTOS CONSOLIDADOS Y RESULTADOS GLOBALES DEL SISTEMA DE LA SEGURIDAD SOCIAL**

En este apartado se efectúa un análisis de los resultados globales previstos para el 2013, y se especifica el superávit del ejercicio que da cumplimiento al objetivo fijado en el cuadro macroeconómico.

##### **4.1. Operaciones Presupuestarias**

Después del análisis realizado de cada una de las partidas del presupuesto, es conveniente presentar la integración de éstas entre sí, de forma que muestren los resultados y las variaciones en la situación financiera de la Seguridad Social. Para hacer más fácil la comprensión se han agrupado las distintas partidas en tres cuentas: operaciones corrientes, operaciones de capital y operaciones financieras.

La diferencia entre ingresos corrientes y gastos corrientes es el ahorro o el déficit. Si se agregan al ahorro los ingresos de capital y se deducen los gastos de capital se obtiene la capacidad o la necesidad de financiación en función de si el saldo resulta positivo o negativo. Por último, tanto en un caso como en otro, las operaciones financieras, mediante las variaciones de activos y pasivos financieros, permiten la consecución del equilibrio

presupuestario.

#### 4.1.1. Operaciones corrientes.

Son aquellas que tienen todo su efecto en el mismo ejercicio, no afectan ni al pasado ni al futuro.

##### OPERACIONES CORRIENTES

| INGRESOS  | Millones de euros | GASTOS                                  | Millones de euros |
|---|-------------------|---|-------------------|
| Cotizaciones Sociales                             | 105.863,21        | Gastos de personal                      | 2.313,38          |
| Tasas y otros ingresos                            | 1.539,80          | Gastos corrientes en bienes y servicios | 1.552,66          |
| Transferencias corrientes                         | 15.598,04         | Gastos financieros                      | 15,89             |
| Ingresos patrimoniales                            | 2.655,53          | Transferencias corrientes               | 121.697,29        |
| <b>Total Operaciones Corrientes</b>               | <b>125.656,78</b> | <b>Total Operaciones Corrientes</b>     | <b>125.579,22</b> |
| <b>Excedente por operaciones corrientes 77,56</b> |                   |   |                   |

#### 4.1.2. Operaciones de capital

Las operaciones de capital de la Seguridad Social afectan a la propiedad de bienes físicos cuya duración es superior al ejercicio y a las transferencias de capital.

##### CUENTA DE CAPITAL

| INGRESOS  | Millones de euros | GASTOS                              | Millones de euros |
|---|-------------------|-------------------------------------|-------------------|
| Enajenación de inversiones reales                 | 0,63              | Inversiones reales                  | 214,08            |
| Transferencias de capital                         | 20,02             | Transferencias de capital           | 1,60              |
| <b>Total Operaciones de Capital</b>               | <b>20,65</b>      | <b>Total Operaciones de Capital</b> | <b>215,68</b>     |
| <b>Déficit por operaciones de capital -195,03</b> |                   |                                     |                   |

El resultado de la agregación del excedente por operaciones corrientes y el déficit por operaciones de capital da lugar al excedente no financiero.

|                                      |                |
|--------------------------------------|----------------|
| Excedente por operaciones corrientes | 77,56          |
| Déficit por operaciones de capital   | -195,03        |
| <b>Déficit no financiero</b>         | <b>-117,47</b> |

### 4.1.3. Operaciones financieras

Las operaciones financieras representan las deudas y créditos de la Seguridad Social con el resto de los sectores (bien sea en forma de créditos, bien a través de títulos, valores o depósitos).

| CUENTA FINANCIERA                                  |                   |                                      |                   |
|--|-------------------|--------------------------------------|-------------------|
| INGRESOS   | Millones de euros | GASTOS                               | Millones de euros |
| Aplicación de activos financieros                  | 2.107,39          | Activos financieros                  | 2.436,80          |
| Remanente de Tesorería                             | 446,91            | Pasivos financieros                  | 0,03              |
| <b>Total Operaciones financieras</b>               | <b>2.554,30</b>   | <b>Total Operaciones financieras</b> | <b>2.436,83</b>   |
| <b>Déficit por operaciones financieras -117,47</b> |                   |                                      |                   |

El resultado de la agregación del excedente por operaciones no financieras y el superávit por operaciones financieras da lugar al excedente del ejercicio, en esta ocasión el resultado del ejercicio es cero.

|  |             |
|--|-------------|
| Déficit por operaciones no financieras | -117,47     |
| Superávit por operaciones financieras  | 117,47      |
| <b>Resultado del ejercicio</b>         | <b>0,00</b> |

El resumen de las diferentes operaciones anteriores es el siguiente:

| RESUMEN DEL RESULTADO GLOBAL DEL EJERCICIO |                |
|--|----------------|
| Millones de euros                          |                |
| Ingresos corrientes .....                  | 125.656,78     |
| Gastos corrientes .....                    | 125.579,22     |
| <b>Excedente corriente .....</b>           | <b>77,56</b>   |
| Ingresos de capital .....                  | 20,65          |
| Gastos de capital .....                    | 215,68         |
| <b>Déficit de capital .....</b>            | <b>-195,03</b> |
| <b>Déficit no financiero .....</b>         | <b>-117,47</b> |
| Ingresos financieros .....                 | 2.554,30       |
| Gastos financieros .....                   | 2.436,83       |
| <b>Superávit financiero .....</b>          | <b>117,47</b>  |
| <b>Resultado del ejercicio .....</b>       | <b>0,00</b>    |

**RECURSOS DEL FONDO DE RESERVA**

|   |                  |                    | Millones euros   |
|---|------------------|--------------------|------------------|
| Año   | Dotación Inicial | Dotación Adicional | Total            |
| 2000  | 240,40           | 360,61             | 601,01           |
| 2001  | 240,40           | 1.562,64           | 1.803,04         |
| 2002  | 3.575,00         |                    | 3.575,00         |
| 2003  | 1.202,03         | 4.291,84           | 5.493,87         |
| 2004  | 3.000,00         | 3.700,00           | 6.700,00         |
| 2005  | 3.500,00         | 3.500,00           | 7.000,00         |
| 2006  | 3.700,00         | 3.800,00           | 7.500,00         |
| 2007  | 4.000,00         | 4.300,00           | 8.300,00         |
| 2008  | 4.700,00         | 4.700,00           | 9.400,00         |
| 2009  | --               | --                 | --               |
| 2010 (26/02/10)   | 1.740,00         | --                 | 1.740,00         |
| <b>Total Dotaciones</b>   |                  |                    | <b>52.112,92</b> |
| <b>Excedentes de la gestión de Incapacidad Temporal por contingencias comunes de las Mutuas</b> |                  |                    | <b>895,00</b>    |
| <b>Rendimientos netos</b>   |                  |                    | <b>16.176,00</b> |
| <b>Total Fondo (a 17/09/12)</b>   |                  |                    | <b>69.183,92</b> |

El volumen total del Fondo alcanzado el 17-09-2012 representa alrededor del 6,6% del PIB.

#### **4.2. Obtención del Presupuesto-resumen Consolidado.**

El Presupuesto-resumen de la Seguridad Social constituye la expresión consolidada de los Presupuestos de las diferentes Entidades Gestoras, Servicios Comunes y Mutuas de Accidentes de Trabajo que integran el Sistema de la Seguridad Social.

De acuerdo con la citada Ley, el Presupuesto-resumen se presenta, para cada Área y para cada Grupo de Programas en términos de presupuesto tradicional según la naturaleza económica del gasto.

##### **4.2.1. Cuadro de equilibrio y justificación de las eliminaciones para obtener el Presupuesto consolidado neto.**

El cuadro que figura en la página siguiente da una visión global de las grandes cifras del Presupuesto del Sistema de la Seguridad Social y de los Sectores que lo integran por capítulos económicos, reflejando a pie de página las eliminaciones realizadas para obtener el Presupuesto consolidado neto del Sistema.

Del citado cuadro se desprende que el presupuesto total íntegro del Sistema asciende a 124.938,99 millones de euros.

La obtención del presupuesto consolidado exige llevar a cabo determinados ajustes, de modo que se eliminan los servicios prestados entre Entidades que implican una sola prestación final, y aquellas otras operaciones que suponen una duplicación de los recursos o gastos totales.

La justificación de tales eliminaciones se explica seguidamente:

**PRESUPUESTO RESUMEN CONSOLIDADO NETO**

| <b>INGRESOS</b>   | <b>Millones de euros</b> | <b>G A S T O S</b>                         | <b>Millones de euros</b> |
|---|--------------------------|--|--------------------------|
| <b>* Total Presupuesto íntegro</b>                        | 131.841,30               | <b>* Total Presupuesto íntegro</b>         | 131.841,30               |
| <b>Menos: Operaciones Inter.-Entidades</b>                | 3.609,57                 | <b>Menos: Operaciones Inter.-Entidades</b> | 3.609,57                 |
| Ingresos por servicios prestados a Entidades del Sistema. | 8,03                     | Conciertos con Entidades del Sistema.      | 8,03                     |
| Transferencias internas                                   | 3.601,54                 | Transferencias internas                    | 3.601,54                 |
| <b>* Ingresos consolidados netos</b>                      | <b>128.231,73</b>        | <b>* Gastos consolidados netos</b>         | <b>128.231,73</b>        |

Los datos que anteceden ponen de manifiesto que en el presupuesto del año 2013 existe un equilibrio entre los gastos y los recursos efectivos del Sistema en su conjunto, ascendiendo unos y otros 128.231,73 millones de euros.

Cuadro II.17

**PRESUPUESTO RESUMEN DEL SISTEMA DE LA SEGURIDAD SOCIAL PARA EL AÑO 2013**  
**CUADRO DE EQUILIBRIO ENTIDADES**

En millones de euros

| GASTOS Y DOTACIONES                         |               |                 |                   |                  |                   | RECURSOS Y APLICACIONES                     |               |                 |                   |                  |                   |
|---|---------------|-----------------|-------------------|------------------|-------------------|---|---------------|-----------------|-------------------|------------------|-------------------|
|   | INGSA         | IMSERSO         | OTRAS ENTIDADES   | MUTUAS           | TOTAL             |   | INGS          | IMSERSO         | OTRAS ENTIDADES   | MUTUAS           | TOTAL             |
| C.1.Gastos de personal                      | 124,48        | 83,22           | 1.171,50          | 934,18           | 2.313,38          | C.1.Cotizaciones Sociales.                  |               |                 | 95.406,67         | 10.456,54        | 105.863,21        |
| C.2.Gtos. corr. bienes y servicios          | 51,78         | 164,45          | 449,29            | 895,16           | 1.560,68          | De empresas y trabajadores ocupados         |               |                 | 87.269,05         | 10.456,54        | 97.725,59         |
| C.3.Gastos financieros                      | 0,09          | 0,25            | 13,97             | 1,58             | 15,89             | Del SPEE (cotizaciones y bonificaciones)    |               |                 | 8.130,83          |                  | 8.130,83          |
| C.4.Transferencias corrientes               | 29,63         | 4.798,96        | 112.502,41        | 7.576,73         | 124.907,73        | De Mutuas por cese de actividad             |               |                 | 6,79              |                  | 6,79              |
| Transferencias internas                     | 1,65          | 1,89            | 30,62             | 3.176,28         | 3.210,44          | C.3.Tasa y otros ingresos                   |               | 3,58            | 1.354,36          | 189,89           | 1.547,83          |
| Otras transferencias corrientes             | 27,98         | 4.797,07        | 112.471,78        | 4.400,45         | 121.697,28        | Por Servicios prestados a Entid. Sist.      | 0,00          | 0,00            | 0,00              | 8,03             | 8,03              |
|   |               |                 |                   |                  |                   | Otros ingresos                              | 0,00          | 3,58            | 1.354,36          | 181,86           | 1.539,80          |
| <b>Operaciones Corrientes</b>               | <b>205,98</b> | <b>5.046,88</b> | <b>114.137,17</b> | <b>9.407,65</b>  | <b>128.797,68</b> | C.4.Transferencias corrientes               | 205,98        | 5.015,39        | 13.521,68         | 65,44            | 18.808,49         |
| C.6.Inversiones reales                      | 11,19         | 6,13            | 153,18            | 43,59            | 214,09            | Transferencias internas                     | 0,63          | 0,00            | 3.145,64          | 64,18            | 3.210,45          |
| C.7.Transferencias de capital               | 0             | 1,50            | 15,10             | 376,10           | 392,70            | Aportaciones finalistas del Estado          | 205,35        | 4.991,18        | 10.340,74         | 0,00             | 15.537,27         |
| Transferencias internas                     | 0             |                 | 15,00             | 376,10           | 391,10            | Otras transferencias corrientes             | 0,00          | 24,21           | 35,30             | 1,26             | 60,77             |
| Otras transferencias de capital             |               | 1,50            | 0,10              | 1,60             | 1,60              | C.5.Ingresos patrimoniales                  | <b>0,00</b>   | <b>0,00</b>     | <b>2.550,21</b>   | <b>105,52</b>    | 2.655,73          |
| <b>Operaciones de Capital</b>               | <b>11,19</b>  | <b>7,63</b>     | <b>168,28</b>     | <b>419,69</b>    | <b>606,79</b>     | <b>Operaciones Corrientes</b>               | 205,98        | 5.018,97        | 112.832,92        | 10.817,39        | 128.875,26        |
| <b>Total Operaciones no Financieras</b>     | <b>217,17</b> | <b>5.054,51</b> | <b>114.305,45</b> | <b>9.827,34</b>  | <b>129.404,47</b> | C.6.Enajenación de inversiones reales       | 0,00          | 0,00            | 0,07              | 0,56             | 0,63              |
| C.8.Activos financieros                     | 0,45          | 1,16            | 301,81            | 2.133,39         | 2.436,81          | C.7.Transferencias de capital:              | 11,19         | 7,63            | 376,61            | 15,69            | 411,12            |
| Activos financieros (excepto artº.88)       | 0,45          | 1,16            | 7,40              | 2.133,39         | 2.142,40          | Transferencias internas                     | 0,00          | 0,00            | 375,41            | 15,69            | 391,10            |
| Para aplicacs. De excedente (artº 88)       | 0,00          | 0,00            | 294,41            | 0,00             | 294,41            | Aportaciones finalistas del Estado          | 11,19         | 7,63            | 1,20              | 0,00             | 20,02             |
| C.9.Pasivos financieros                     | 0,00          | 0,00            | 0,03              |                  | 0,03              | <b>Operaciones de Capital</b>               | <b>11,19</b>  | <b>7,63</b>     | <b>376,68</b>     | <b>16,25</b>     | 411,75            |
|   |               |                 |                   |                  |                   | <b>Total Operaciones no Financieras</b>     | <b>217,17</b> | <b>5.026,60</b> | <b>113.209,60</b> | <b>10.833,64</b> | <b>129.287,00</b> |
| <b>Total Operaciones Financieras</b>        | <b>0,45</b>   | <b>1,16</b>     | <b>301,84</b>     | <b>2.133,39</b>  | <b>2.436,84</b>   | C.8.Activos financieros                     | 0,45          | 29,07           | 1.397,69          | 1.127,09         | 2.554,30          |
| <b>Operaciones de capital y financieras</b> | <b>8,14</b>   | <b>8,79</b>     | <b>470,12</b>     | <b>2.553,08</b>  | <b>3.040,13</b>   | Activos financieros (excepto artº.87 y 88)  | 0,45          | 1,16            | 6,09              | 1.015,38         | 1.023,08          |
| <b>TOTAL AGREGADO DE GASTOS</b>             | <b>214,12</b> | <b>5.055,67</b> | <b>114.607,29</b> | <b>11.960,73</b> | <b>131.837,80</b> | Remanente de tesorería (artº. 87)           | 0,00          | 27,91           | 0,00              | 111,71           | 139,62            |
|   |               |                 |                   |                  |                   | Aplicaciones de excedente (artº88)          |               |                 | 1.391,60          |                  |                   |
| <b>Eliminaciones:</b>                       |               |                 |                   |                  |                   | C.9.Pasivos financieros                     | 0,00          | 0,00            | 0,00              | 0,00             | 0,00              |
| Conciertos con Entidades del Sistema        | 0,00          | 0,00            | 2,06              | 5,97             | 8,03              | <b>Total Operaciones Financieras</b>        | <b>0,45</b>   | <b>29,07</b>    | <b>1.397,69</b>   | <b>1.127,09</b>  | 2.554,30          |
| Transferencias internas (Op. Ctes.)         | 1,65          | 1,89            | 30,62             | 3.176,28         | 3.210,44          | <b>Operaciones de capital y financieras</b> | <b>11,64</b>  | <b>36,70</b>    | <b>1.774,37</b>   | <b>1.143,34</b>  | 2.966,05          |
| Transferencias internas (Op. Capital)       |               |                 | 15,00             | 376,10           | 391,10            | <b>TOTAL AGREGADO DE RECURSOS</b>           | <b>217,62</b> | <b>5.055,67</b> | <b>114.607,29</b> | <b>11.960,73</b> | <b>131.841,30</b> |
| <b>PRESUPUESTO CONSOLIDADO NETO</b>         | <b>215,97</b> | <b>5.053,78</b> | <b>114.559,61</b> | <b>8.402,38</b>  | <b>128.231,73</b> | <b>Eliminaciones:</b>                       |               |                 |                   |                  |                   |
|   |               |                 |                   |                  |                   | Ingresos por servicios prestado a Ent.Sist. | 0,00          | 0,00            | 0,00              | 8,03             | 8,03              |
| Excedente(+) o déficit(-) corriente         | 0,00          | -27,92          | -1.304,25         | 1.409,73         | 77,56             | Transferencias internas (Op. Ctes.)         | 0,62          | 0,00            | 3.145,64          | 64,18            | 3.210,44          |
| Excedente(+) o déficit(-) capital           | 0,00          | 0,00            | 208,40            | -403,43          | -195,03           | Transferencias internas (Op. Capital)       | 0,00          | 0,00            | 375,41            | 15,69            | 391,10            |
| Excedente(+) o déficit(-) financiero        | 0,00          | 27,92           | 1.095,86          | -1.006,30        | 117,47            | <b>PRESUPUESTO CONSOLIDADO NETO</b>         | <b>217,00</b> | <b>5.055,67</b> | <b>111.086,24</b> | <b>11.872,83</b> | <b>128.231,73</b> |
| <b>Excedente(+) o déficit(-) total</b>      | <b>0,00</b>   | <b>0,00</b>     | <b>0,00</b>       | <b>0,00</b>      | <b>0,00</b>       | <b>PRESUPUESTO BRUTO NO FINANCIERO</b>      |               |                 |                   |                  |                   |
|   |               |                 |                   |                  |                   | GASTOS                                      | 217,17        | 5.054,51        | 114.305,45        | 9.827,34         | 129.404,47        |
| <b>PTO. CONSOLIDADO NETO</b>                | <b>215,96</b> | <b>5.053,78</b> | <b>114.559,61</b> | <b>8.402,38</b>  | <b>128.231,73</b> | RECURSOS                                    | 217,17        | 5.026,60        | 113.209,60        | 10.833,64        | 129.287,00        |
|   |               |                 |                   |                  |                   | <b>RESULTADO PRESUP. NO FINANCIERO</b>      | <b>0,00</b>   | <b>-27,91</b>   | <b>-1.095,85</b>  | <b>1.006,30</b>  | <b>-117,47</b>    |
|   |               |                 |                   |                  |                   | <b>PRESUPUESTO CONSOLIDADO NETO</b>         | <b>217,00</b> | <b>5.055,67</b> | <b>111.086,24</b> | <b>11.872,83</b> | <b>128.231,73</b> |

Presupuesto de la Seguridad Social año 2013

Según se desprende del cuadro de síntesis anterior, el presupuesto de la Seguridad Social para el año 2013 se presenta formalmente equilibrado en términos de ingresos y gastos del sistema, a cuyo efecto incorpora entre los gastos los activos financieros para materialización del Fondo de Reserva previsto en el art. 91 de la Ley General de la Seguridad Social y en los ingresos la utilización de activos financieros afectos al mismo.



Cuadro nº II.18

**PRESUPUESTO RESUMEN CONSOLIDADO NETO DEL SISTEMA DE LA SEGURIDAD SOCIAL**  
**AÑO 2013**

Millones de euros

| INGRESOS                            | GASTOS                  |                                 |  |   |                   |
|-------------------------------------|-------------------------|---------------------------------|--|---|-------------------|
|                                     | CLASIFICACION POR AREAS |                                 | CLASIFICACION POR CAPITULOS ECONOMICOS |   |                   |
| <b>OPERACIONES CORRIENTES</b>       |                         |                                 |  | <b>OPERACIONES CORRIENTES</b>             |                   |
| Cap.1.Cotizaciones Sociales.        | 105.863,21              | - Prestaciones económicas       | 120.159,15                             | - Gastos de personal                      | 2.313,38          |
| Cap.3.Tasa y otros ingresos         | 1.539,80                |                                 |  | - Gastos corrientes en bienes y servicios | 1.552,66          |
| Cap.4.Transferencias corrientes     | 15.598,04               |                                 |  | - Gastos financieros                      | 15,89             |
| Cap.5.Ingresos patrimoniales        | 2.655,73                | - Asistencia Sanitaria          | 1.429,25                               | - Transferencias corrientes               | 121.697,29        |
| <b>TOTAL OPERACIONES CORRIENTES</b> | <b>125.656,78</b>       |                                 |  | <b>TOTAL OPERAC. CORRIENTES</b>           | <b>125.579,22</b> |
| Cap.6.Enaj. inversiones reales      | 0,63                    |                                 |  | - Inversiones reales                      | 214,08            |
| Cap.7.Transferencias de capital     | 20,02                   | - Servicios Sociales            | 2.461,27                               | - Transferencias de capital               | 1,60              |
| <b>TOTAL OPERACIONES DE CAPITAL</b> | <b>20,65</b>            |                                 |  | <b>TOTAL OPERAC. DE CAPITAL</b>           | <b>215,68</b>     |
| <b>Operaciones no Financieras</b>   | <b>125.677,43</b>       |                                 |  | <b>Operaciones no Financieras</b>         | <b>125.794,90</b> |
| Cap.8.Activos financieros           | 2.554,30                |                                 |  | - Activos financieros                     | 2.436,80          |
| Cap.9.Pasivos financieros           |                         | - Tª; Inform.y otros Serv.Comu. | 4.182,06                               | - Pasivos financieros                     | 0,03              |
| <b>Operaciones Financieras</b>      | <b>2.554,30</b>         |                                 |  | <b>Operaciones Financieras</b>            | <b>2.436,83</b>   |
| <b>PRESUPUESTO CONSOLIDADO</b>      | <b>128.231,73</b>       | <b>PRESUP. CONSOLIDADO</b>      | <b>128.231,73</b>                      | <b>PRESUP. CONSOLIDADO</b>                | <b>128.231,73</b> |

Gráfico II.10

**PRESUPUESTO RESUMEN CONSOLIDADO NETO DEL SISTEMA DE LA SEGURIDAD SOCIAL. AÑO 2013**

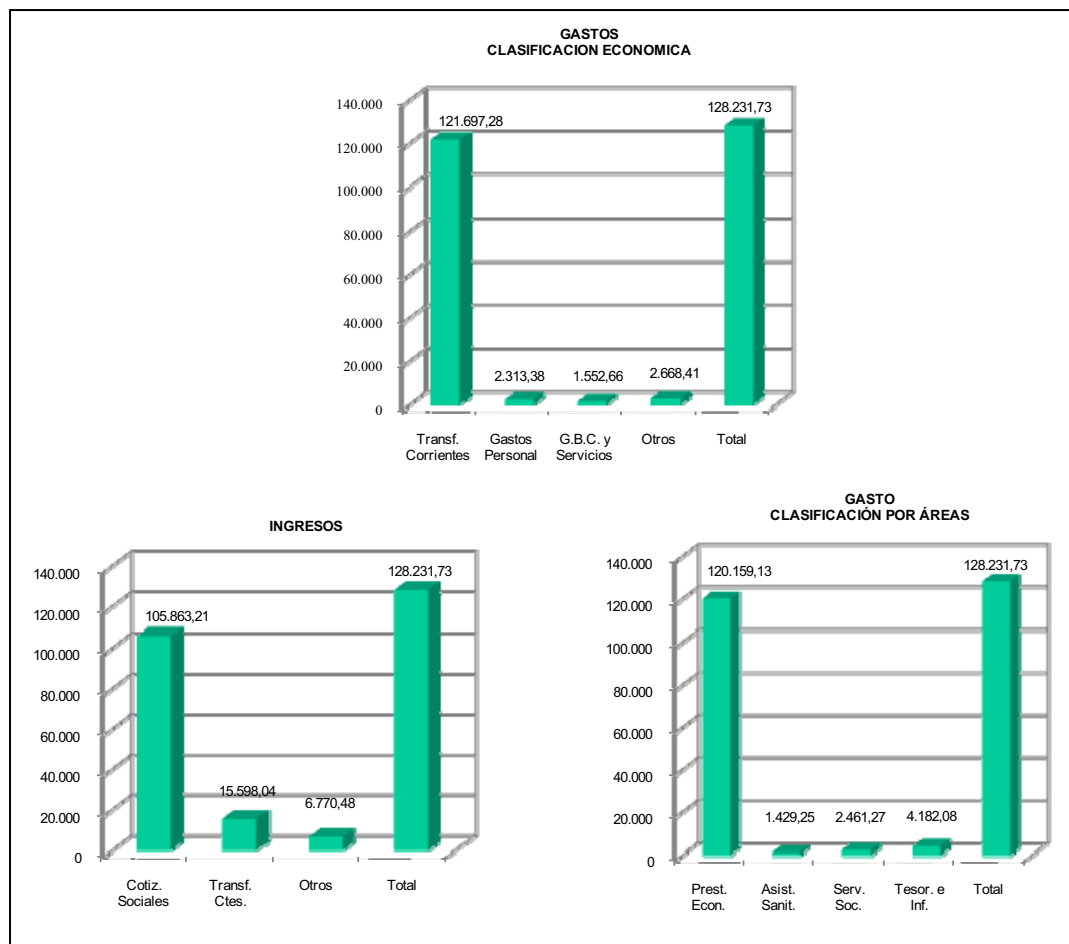

## 5. PRESUPUESTO POR RÉGIMENES.

La Ley General Presupuestaria establece que “el Presupuesto de la Seguridad Social consignará con la debida separación, los recursos previstos para el ejercicio económico correspondiente y la totalidad de las obligaciones que haya de atender la Seguridad Social, tanto en su Régimen General como en sus Regímenes Especiales”.

El Sistema de Seguridad Social está integrado por el conjunto del Régimen General y Especiales. Atendiendo a esta clasificación tienen que consignarse con la debida separación, los recursos previstos para el ejercicio correspondiente así como la totalidad de las obligaciones presupuestadas para cada uno de ellos. Hay que tener en cuenta que esta separación se refiere sólo a las Operaciones Corrientes ya que las Operaciones de Capital quedan adscritas a las Entidades que las gestionan.

En lo que respecta al Presupuesto de Gastos, en el Cuadro II.19 aparece la cuantía del gasto por Áreas y Regímenes, así como su distribución porcentual.

La distribución por Regímenes pone de manifiesto que el Régimen General soporta un gasto que supone un 70,18% sobre el total, por la integración del Sistema Especial del Agrario y Hogar, el Régimen Especial de Autónomos un 13,07% y el de Accidentes de Trabajo un 7,38%.

Por lo que se refiere a los ingresos, en el cuadro II.20 aparece la distribución de los ingresos por Regímenes, según las distintas fuentes de procedencia y según imputación de la Aportación del Estado para complementos a mínimos a los distintos regímenes o todo al Régimen no Contributivo.

Al igual que sucedía con los gastos, el Régimen General es el que más cuantía aporta con un 67,28% ó un 71,06%, seguido del Régimen Especial de Trabajadores Autónomos con un 8,39% ó un 10,37% y el de Accidentes de Trabajo con un 8,04% ó un 8,13% según la imputación antes mencionada.

En el gráfico II.11 se efectúa una representación de la distribución de gasto por regímenes.

Cuadro II-19

**PRESUPUESTO DE GASTOS POR REGIMENES AÑO 2013**

Millones de euros

|                             | Prestaciones Económicas | Asistencia Sanitaria | Servicios Sociales | Tesorería inform. y otros serv. func. y comunes | Total             | % de participación |
|-----------------------------|-------------------------|----------------------|--------------------|---|-------------------|--------------------|
| Régimen General (*)         | 91.570,38               |                      |                    | 958,72  | <b>92.529,10</b>  | 70,18              |
| R.E. T. Autónomos (*)       | 17.071,83               |                      |                    | 157,34  | <b>17.229,17</b>  | 13,07              |
| R.E. Agrario (*)            | 0,00                    |                      |                    | 0,00  | <b>0,00</b>       | 0,00               |
| R.E. T. Mar (*)             | 1.718,39                |                      |                    | 58,43   | <b>1.776,82</b>   | 1,35               |
| R.E. Minería del Carbón (*) | 1.424,62                |                      |                    | 9,08  | <b>1.433,70</b>   | 1,09               |
| R.E. E. Hogar (*)           | 0,01                    |                      |                    | 0,00  | <b>0,01</b>       | 0,00               |
| Accidentes de Trabajo (*)   | 7.496,97                | 1.214,66             | 26,34              | 987,54  | <b>9.725,51</b>   | 7,38               |
| Otros (**)                  | 3,00                    | 0,45                 | 1,16               | 2.432,23  | <b>2.436,84</b>   | 1,85               |
| <b>SUMA</b>                 | <b>119.285,20</b>       | <b>1.215,11</b>      | <b>27,50</b>       | <b>4.603,34</b>                                 | <b>125.131,15</b> | <b>94,91</b>       |
| No contributivo (***)       | 4.018,27                | 252,64               | 2.435,67           | 3,57  | <b>6.710,15</b>   | 5,09               |
| <b>TOTAL</b>                | <b>123.303,47</b>       | <b>1.467,75</b>      | <b>2.463,17</b>    | <b>4.606,91</b>                                 | <b>131.841,30</b> | <b>100,00</b>      |

Fuente: Presupuesto de la Seguridad Social para el año 2013

(\*) Incluye el gasto en concepto de complemento a mínimos de pensiones

(\*\*) No atribuibles a ningún régimen

(\*\*\*) No incluye el gasto en concepto de complemento a mínimos de pensiones

Gráfico II.11

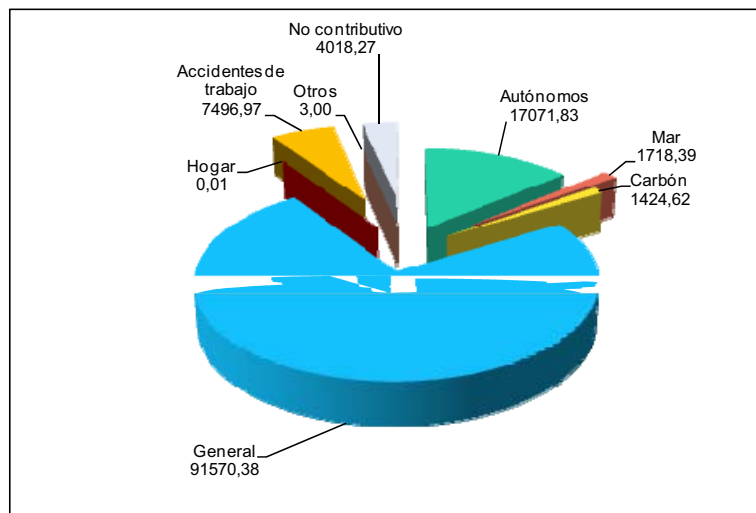
**PRESUPUESTO DE GASTOS POR REGIMENES AÑO 2013**

Cuadro II.20

**PRESUPUESTO DE INGRESOS POR REGIMENES AÑO 2013**

Millones de euros

|                         | Cotizaciones Sociales | Aportación del Estado | Otros            | Total             | % de participación |
|-------------------------|-----------------------|-----------------------|------------------|-------------------|--------------------|
| Régimen General (*)     | 87.479,17             | 47,87                 | 1.127,65         | <b>88.654,69</b>  | <b>67,24</b>       |
| R.E. Autónomos (**)     | 10.918,77             |                       | 144,69           | <b>11.063,46</b>  | <b>8,39</b>        |
| R.E. Agrario (**)       | 0,00                  |                       | 0,00             | <b>0,00</b>       | <b>0,00</b>        |
| R.E. Mar (***)          | 320,62                | 40,87                 | 3,88             | <b>365,37</b>     | <b>0,28</b>        |
| R.E. M. del Carbón (**) | 181,91                |                       | 2,20             | <b>184,11</b>     | <b>0,14</b>        |
| R.E. Trab. Hogar (**)   | 0,00                  |                       | 0,00             | <b>0,00</b>       | <b>0,00</b>        |
| Accidentes Trabajo (**) | 6.962,74              |                       | 3.633,40         | <b>10.596,14</b>  | <b>8,04</b>        |
| Otros (****)            |                       |                       | 5.472,44         | <b>5.472,44</b>   | <b>4,15</b>        |
| <b>SUMA</b>             | <b>105.863,21</b>     | <b>88,74</b>          | <b>10.384,26</b> | <b>116.336,21</b> | <b>88,24</b>       |
| No contributivo (****)  |                       | 15.468,55             | 36,54            | <b>15.505,09</b>  | <b>11,76</b>       |
| <b>TOTAL</b>            | <b>105.863,21</b>     | <b>15.557,29</b>      | <b>10.420,80</b> | <b>131.841,30</b> | <b>100,00</b>      |

Fuente: Presupuesto para el año 2013

1) Recoge la estimación de ingresos del Régimen Especial Agrario correspondiente a la afiliación de 2011 cuyos derechos sean reconocidos en 2012 (Ley 28/2011).

2) Aplicación de D.A. Trigésima novena Ley 27/2011

(\*) Incluye la parte proporcional del ingreso del Estado por concepto de complemento de mínimos de pensiones (3.806,35 millones de euros) y la aportación del Estado para financiar jubilaciones anticipadas (58,64 millones de euros) y para el abono de cuotas de trabajadores afectados por la ley de amnistía (1,93 millones de euros)

(\*\*) Incluye como aportación del Estado las bonificaciones de cotizaciones buque de Canarias (40,87 millones de euros) y la parte proporcional del ingreso del Estado por concepto de complemento de mínimos de pensiones (3.806,35 millones de euros).

(\*\*\*\*) No se atribuyen a ningún Régimen.

(\*\*\*\*) No incluye el ingreso por concepto de complemento de mínimos de pensiones (3.806,35 millones de euros).

**DISTRIBUCIÓN POR REGÍMENES DE LA APORTACIÓN ESTATAL PARA FINANCIAR LOS COMPLEMENTOS A MÍNIMOS**

|                         | Cotizaciones Sociales | Aportación del Estado | Otros            | Total             | % de participación |
|-------------------------|-----------------------|-----------------------|------------------|-------------------|--------------------|
| Régimen General (*)     | 87.479,17             | 5.078,91              | 1.127,65         | <b>93.685,73</b>  | <b>71,06</b>       |
| R.E. Autónomos          | 10.918,77             | 2.613,24              | 144,69           | <b>13.676,70</b>  | <b>10,37</b>       |
| R.E. Agrario            | 0,00                  | 0,00                  | 0,00             | <b>0,00</b>       | <b>0,00</b>        |
| R.E. Mar (**)           | 320,62                | 152,13                | 3,88             | <b>476,63</b>     | <b>0,36</b>        |
| R.E. Minería del Carbón | 181,91                | 16,29                 | 2,20             | <b>200,40</b>     | <b>0,15</b>        |
| R.E. Trab. Hogar        | 0,00                  | 0,00                  | 0,00             | <b>0,00</b>       | <b>0,00</b>        |
| Accidentes de Trabajo   | 6.962,74              | 123,50                | 3.633,40         | <b>10.719,64</b>  | <b>8,13</b>        |
| Otros (***)             | 0,00                  | 0,00                  | 5.472,44         | <b>5.472,44</b>   | <b>4,15</b>        |
| <b>SUMA</b>             | <b>105.863,21</b>     | <b>7.984,07</b>       | <b>10.384,26</b> | <b>124.231,54</b> | <b>94,23</b>       |
| No contributivo (****)  |                       | 7.573,22              | 36,54            | <b>7.609,76</b>   | <b>5,77</b>        |
| <b>TOTAL</b>            | <b>105.863,21</b>     | <b>15.557,29</b>      | <b>10.420,80</b> | <b>131.841,30</b> | <b>100,00</b>      |

Fuente: Presupuesto para el año 2013

3) Recoge la estimación de ingresos del Régimen Especial Agrario correspondiente a la afiliación de 2011 cuyos derechos sean reconocidos en 2012 (Ley 28/2011).

4) Aplicación de D.A. Trigésima novena Ley 27/2011

(\*) Incluye como aportación del Estado para financiar jubilaciones anticipadas (58,64 millones de euros) y para el abono de cuotas de trabajadores afectados por la ley de amnistía (0,012 millones de euros)

(\*\*) Incluye como aportación del Estado las bonificaciones de cotizaciones buque de Canarias (40,87 millones de euros)

(\*\*\*\*) No se atribuyen a ningún Régimen.

(\*\*\*\*) Incluye el ingreso por concepto de complemento de mínimos de pensiones (3.806,35 millones de euros).



**MINISTERIO DE EMPLEO Y SEGURIDAD SOCIAL**  
**Secretaría de Estado de la Seguridad Social**  
**DIRECCIÓN GENERAL DE ORDENACIÓN DE LA SEGURIDAD SOCIAL**

**Informe Económico Financiero a los Presupuestos de la Seguridad Social de 2013**



## CAPÍTULO III

# COTIZACIÓN A LA SEGURIDAD SOCIAL



## COTIZACIÓN A LA SEGURIDAD SOCIAL

En este Capítulo se presenta la justificación del importe de las cotizaciones sociales correspondientes a 2013, con análisis diferenciado para cada uno de los regímenes que conforman el Sistema de Seguridad Social y un apartado específico para las cotizaciones procedentes de los perceptores de la prestación por desempleo, así como las cotizaciones por cese de actividad de trabajadores autónomos.

### HECHOS MÁS DESTACADOS EN MATERIA DE COTIZACIONES SOCIALES

- Las bases máximas de cotización crecen un 5%.
- Se amplían los conceptos retributivos que se computan en la base de cotización (Real Decreto-ley 20/2012, de 13 de julio).
- Las bases mínimas del Régimen Especial de los Trabajadores por Cuenta Propia o Autónomos se incrementan un 1%.
- El Régimen Especial Agrario y el Régimen Especial de Empleados de Hogar, están integrados en el Régimen General como un Sistemas Especiales a partir de 1 de enero de 2012.
- Extensión de la acción protectora por contingencias profesionales a todos los colectivos del sistema de Seguridad Social (obligatorio para nuevas altas).

Para la cuantificación de las cifras, se ha efectuado un análisis de comportamiento de las variables que influyen en cada caso, y que da origen a la recaudación estimada, que está condicionada a su vez por el contenido de Cuadro Macroeconómico previsto para dicho año.

En el ámbito de las medidas que tienen una incidencia importante en la cuantificación de los ingresos por cotizaciones sociales, hay que considerar las adoptadas más recientemente, y son las siguientes:

- Medidas para garantizar la estabilidad presupuestaria y de fomento de la competitividad (Real Decreto-ley 20/2012, de 13 de julio).

- Medidas urgentes para la reforma del mercado laboral (Real Decreto Ley 3/2012, de 10 de febrero).
- Integración del Régimen Especial Agrario de la Seguridad Social en el Régimen General de la Seguridad Social (Ley 28/2011, de 22 de septiembre), con efectos 1 de enero de 2011.
- Integración del Régimen Especial de la Seguridad Social de los Empleados de Hogar en el Régimen General de la Seguridad Social (Disposición adicional trigésimo novena de la Ley 27/2011, de 1 de agosto, sobre actualización, adecuación y modernización del sistema de la Seguridad Social), con efectos 1 de enero de 2012.
- Extensión de la obligación de cotizar por contingencias profesionales a los trabajadores que causen alta en cualquiera de los regímenes a partir del 1 de enero de 2013 (Artículo 7 de la Ley 27/2011, de 1 de agosto, sobre actualización, adecuación y modernización del sistema de la Seguridad Social).
- Extensión de la obligación de cotizar por contingencias profesionales a los trabajadores incluidos en el Régimen Especial de la Seguridad Social de los Empleados de Hogar (Real Decreto 1596/2011, de 4 de noviembre), con efectos 1 de diciembre de 2011.
- Las contenidas en la Protección por cese de actividad de los trabajadores autónomos (Ley 32/2010, de 5 de agosto), con efectos de 6 de noviembre de 2010.
- Las establecidas en el Estatuto del trabajo autónomo (Ley 20/2007, de 11 de julio), con efectos de 12 de octubre de 2007.
- Integración de los trabajadores por cuenta propia del Régimen Especial Agrario de la Seguridad Social en el Régimen Especial de la Seguridad Social de los Trabajadores por Cuenta Propia o Autónomos (Ley 18/2007, de 4 de julio y Real-Decreto 1382/2008, de 1 de agosto), con efectos de 1 de enero de 2008.
- Obligación, a partir del 1 de enero de 2008, de los trabajadores incluidos en el Régimen Especial de Trabajadores por Cuenta Propia o Autónomos que no hayan optado por dar cobertura a las contingencias derivadas de accidentes de trabajo y enfermedades profesionales, de efectuar una cotización adicional equivalente al 0,1 por ciento, para la financiación de las prestaciones por riesgo durante el embarazo y riesgo durante la lactancia natural.



La cuantificación de las cuotas de cada uno de los regímenes se obtiene en función del comportamiento de las distintas variables que influyen en la misma y que son las siguientes:

- Procedentes del escenario macroeconómico.
  - Evolución del volumen de empleo total, que tiene repercusión en la variación de cotizantes en cada uno de los Regímenes.
  - Evolución prevista de los salarios que inciden en el incremento de las bases de cotización asociadas a las mismas.
  - Evolución del Producto Interior Bruto que permite medir la presión contributiva.
- Procedentes de la propia evolución del Sistema.
  - Determinación de los tipos de cotización que afectan a los distintos Regímenes.
  - Comportamiento de las bases mínimas y máximas de cotización.
  - Cuantificación de los derechos del ejercicio devengados una vez iniciado el periodo ejecutivo de cobro.
  - Bonificaciones empresariales por la contratación de colectivos afectados por las medidas de fomento del mercado de trabajo.
  - Reducción de la cotización de determinados contratos específicos.
  - Cotización por horas extraordinarias, ingresos extraordinarios, y en su caso medidas de gestión.
- Procedentes de otros parámetros.
  - Evolución del Salario Mínimo Interprofesional, que se fija con efectos del mes de enero de cada año, y que afecta a la cuantificación del tope mínimo de cotización del Régimen General y pueden afectar también a aquellos Regímenes Especiales cuyas bases mínimas de cotización varían como las del Régimen General.

## 1. ESTIMACIÓN DE LAS COTIZACIONES SOCIALES.

Dentro del total de ingresos del Sistema de Seguridad Social, la rúbrica más importante la constituye el importe de las cotizaciones sociales que pagan empresarios y trabajadores. En el desarrollo de este apartado se detallan los procesos de cuantificación de cuotas que corresponden a los distintos Regímenes y a la cotización de los perceptores de las prestaciones por desempleo.

La metodología es la siguiente:

- Análisis de la serie histórica del importe de las cotizaciones de los periodos ya liquidados.
- Obtención de los cifras del Presupuesto de 2013 en función del comportamiento de las variables descritas anteriormente.

La fuente principal de financiación de la Seguridad Social depende de una componente cíclica ligada a la evolución económica y al empleo que es la que condiciona la recaudación por cotizaciones. Para analizar la evolución de los recursos, en primer lugar se efectúan unas consideraciones generales sobre la evolución de la afiliación, previas a estimar de manera detallada los recursos para cada uno de los regímenes del sistema atendiendo a sus peculiaridades.

Los perfiles de comportamiento de la evolución anual del número de afiliados tienen una “componente estacional” similar, si bien “la tendencia” ha sido muy diferente. En los años 2005-2007 dicha tendencia fue creciente, pero en la segunda mitad de 2008 la afiliación descendió de manera brusca. Tras ese descenso, el número de afiliados continuó decreciendo en los años 2009-2011 y los primeros meses del 2012. En estos últimos años, la afiliación se ha situado en la franja inferior del gráfico, con una pérdida del número de afiliados de más de dos millones.

Analizando las causas del descenso se ve que la pérdida de afiliación en 2008 se produjo por la pérdida de contratos temporales. Estos contratos pasaron del entorno de 5 millones al nivel de 3,7 millones de contratos temporales. Nuevamente, en la segunda mitad de 2011 se ha producido un descenso superior al de años anteriores. No obstante, el número de estos contratos se ha mantenido en los primeros meses de 2012, de manera que el número de contratos temporales se sitúa alrededor de los 3,5 millones.

Respecto de los contratos indefinidos, la pérdida comenzó algo más tarde, y con menor intensidad, si bien en 2011 y primeros meses del 2012, ha continuado el descenso del número de estos contratos indefinidos.

La afiliación del sistema de la Seguridad Social se corresponde con los trabajadores ocupados, tanto por cuenta ajena como propia, y también de otros colectivos que en su condición de “asimilados a trabajadores” cotizan al sistema, y de aquellos que suscriben convenios especiales por distintas circunstancias. Por ello, la evolución de la afiliación presenta variaciones más contenidas que la de otras fuentes estadísticas que miden el empleo, como la EPA. De hecho estos años pasados la disminución de la afiliación ha sido menor que la del número de ocupados según la citada fuente.

#### Resultados afiliación EPA

|                           | 2010 |            | 2011 |            |
|---------------------------|------|------------|------|------------|
|                           | EPA  | Afiliación | EPA  | Afiliación |
| 1 <sup>er</sup> trimestre | -3,6 | -3,0       | -1,3 | -1,2       |
| 2 <sup>o</sup> trimestre  | -2,5 | -1,9       | -0,9 | -1,0       |
| 3 <sup>er</sup> trimestre | -1,7 | -1,8       | -2,1 | -1,2       |
| 4 <sup>o</sup> trimestre  | -1,3 | -1,3       | -3,3 | -1,9       |
| Total                     | -2,3 | -1,9       | -1,9 | -1,3       |

La evolución de la afiliación tiene su reflejo en la recaudación por cuotas como lo muestra el siguiente cuadro:

#### SISTEMA DE LA SEGURIDAD SOCIAL Recaudación – Cuotas

|                            | (Millones euros)  |             |                   |              |                   |              |                   |              |
|----------------------------|-------------------|-------------|-------------------|--------------|-------------------|--------------|-------------------|--------------|
|                            | 2008              | % Ince      | 2009              | % Ince       | 2010              | % Ince       | 2011              | % Ince       |
| Cuotas C Comunes           | 91.517,64         | 4,22        | 88.144,65         | -3,69        | 87.871,05         | -0,31        | 88.334,23         | 0,53         |
| Cuotas C Profesionales     | 8.119,78          | -0,94       | 7.248,67          | -10,73       | 6.789,45          | -6,34        | 6.658,01          | -1,94        |
| Suma                       | 99.637,42         | 3,78        | 95.393,31         | <b>-4,26</b> | 94.660,49         | -0,77        | 94.992,24         | 0,35         |
| Cuotas Desempleados        | 8.466,31          | 16,66       | 11.159,59         | 31,81        | 10.816,20         | -3,08        | 10.207,33         | -5,63        |
| Cese actividad trab.Autón. |                   |             |                   |              | 14,34             |              | 112,09            |              |
| <b>Total Cuotas</b>        | <b>108.103,73</b> | <b>4,69</b> | <b>106.552,90</b> | <b>-1,43</b> | <b>105.491,03</b> | <b>-1,00</b> | <b>105.311,66</b> | <b>-0,17</b> |

En el ejercicio 2008, la brusca reducción de los afiliados con contrato temporal en la segunda mitad de 2008, repercutió débilmente en la recaudación por cuotas de los trabajadores en dicho año. De hecho la cotización por contingencias comunes creció un 4,22% y por contingencias profesionales disminuyó pero como consecuencia de la

reducción de los tipos de cotización de la tarifa de accidentes de trabajo y enfermedades profesionales. Todo ello significó un aumento de la cotización de los afiliados ocupados del +3,78%. Además aumentó la cotización de los desempleados, de manera que la recaudación total por cuotas aumentó el +4,69%.

En 2009, el menor número medio de afiliados que representó un -5,83% respecto de 2008, tuvo su repercusión en la recaudación reduciendo las cotizaciones por contingencias comunes un -3,69%; y en contingencias profesionales, por efecto también de la reducción de tipos de cotización y el descenso del empleo en la construcción que tiene un tipo elevado, la cotización disminuyó un -10,73%. En conjunto la menor cotización de trabajadores ocupados fue del -4,26%. El aumento de los porcentajes de desempleo incrementó la recaudación por cotizaciones de desempleados haciendo que la recaudación total sólo disminuya en un -1,43%.

En 2010, el descenso del número de afiliados fue menor que en el año anterior, lo que se plasmó en un descenso también menor de la recaudación por contingencias comunes, que fue del -0,31% y la recaudación por contingencias profesionales también por efecto de la reducción de tipos de cotización, descendió un -6,34%, lo que supuso una menor recaudación total de afiliados ocupados del -0,77%. La recaudación por cotizaciones de los desempleados también sufrió una reducción del -3,08%, ya que parte de los perceptores de desempleo perdieron esta condición y otros pasan a percibir subsidios con menores cotizaciones. La recaudación total en el año 2010 descendió un -1,00%.

En 2011, el menor descenso del número de afiliados con respecto al año anterior se plasma en un incremento de la recaudación por contingencias comunes del 0,53%. La recaudación por contingencias profesionales bajo un -1,94%, creciendo la recaudación total por afiliados un 0,35%. La recaudación por cotizaciones de los desempleados sufrió una reducción mayor que el año anterior situándose en un -5,63%. La recaudación total en el año 2011 descendió solo un -0,17%

Las previsiones de 2013 se efectúan en función de los datos disponibles de ejercicios anteriores, considerando el año 2011 como el último ejercicio cerrado, y en base al cuadro macroeconómico de los Presupuestos Generales del Estado ya descrito, todo ello bajo los condicionantes y peculiaridades que implica el sistema de la Seguridad Social. Las cifras para el ejercicio 2013 se especifican seguidamente para cada uno de los regímenes de la Seguridad Social.

### 1.1. Cotizaciones del Régimen General.

Este Régimen comprende al colectivo de trabajadores por cuenta ajena o asimilados, así como a determinados trabajadores con características propias.

A partir del 1 de enero del año 2012 también contiene el Sistema Especial Agrario, procedente de la integración del Régimen Especial Agrario en el Régimen General (Ley 28/2011, de 22 de septiembre) y el Sistema Especial de Empleados de Hogar procedente de la integración en el Régimen Especial de Empleado de Hogar en el Régimen General (D.A. 39 de la Ley 27/2011, de 1 de agosto).

La estimación de la cotización total se ha realizado analizando sus peculiaridades, tanto demográficas como económicas.

A efectos de situar las cifras que sirven de base para la determinación de la cotización en el año 2013, en los cuadros siguientes se recoge, por un lado, la evolución para el período 2000-2011, último año liquidado, del número de cotizaciones y de las bases de cotización, y por otro lado el importe de la cotización anual derivada del comportamiento de cada variable.

#### NÚMERO DE COTIZACIONES Y BASES MEDIAS DE COTIZACIÓN

| Año  | Cotizaciones |       | Bases medias |      |
|------|--------------|-------|--------------|------|
|      | Número       | Δ %   | Importe      | Δ %  |
| 2000 | 11.642.416   | 7,17  | 1.112,41     | 3,67 |
| 2001 | 12.124.752   | 4,14  | 1.169,11     | 5,10 |
| 2002 | 12.471.920   | 2,86  | 1.218,78     | 4,25 |
| 2003 | 12.902.728   | 3,45  | 1.273,06     | 4,45 |
| 2004 | 13.272.003   | 2,86  | 1.321,83     | 3,83 |
| 2005 | 13.902.629   | 4,75  | 1.371,72     | 3,77 |
| 2006 | 14.623.703   | 5,19  | 1.430,02     | 4,25 |
| 2007 | 15.192.338   | 3,89  | 1.497,40     | 4,71 |
| 2008 | 14.926.588   | 1,75  | 1.582,19     | 5,66 |
| 2009 | 13.711.230   | 8,14  | 1.645,52     | 4,00 |
| 2010 | 13.419.951   | -2,12 | 1.672,37     | 1,63 |
| 2011 | 13.088.146   | -2,47 | 1.693,08     | 1,24 |

**COTIZACION TOTAL REGIMEN GENERAL 2000 – 2011**

| <b>AÑO</b> | <b>Número de cotizaciones</b> | <b>Tipo de cotización</b> | <b>Cotización normal</b> | <b>Horas extras</b> | <b>Otros (1)</b> | <b>Derechos reconocidos pend. cobro</b> | <b>Bonif. y reduc. para fomento al empleo</b> | <b>Cotización anual</b> |
|------------|-------------------------------|---------------------------|--------------------------|---------------------|------------------|---|---|-------------------------|
| 2000       | 11.642.416                    | 28,30                     | 43.982,08                | 288,41              | 422,11           | 871,10                                  | -1.826,84                                     | 43.736,86               |
| 2001       | 12.124.752                    | 28,30                     | 48.138,94                | 288,47              | 686,91           | 914,62                                  | -1.605,97                                     | 48.422,97               |
| 2002       | 12.471.920                    | 28,30                     | 51.620,99                | 308,46              | 587,78           | 976,70                                  | -1.771,10                                     | 51.722,83               |
| 2003       | 12.902.728                    | 28,30                     | 55.782,62                | 325,16              | 645,68           | 974,09                                  | -2.041,18                                     | 55.686,37               |
| 2004       | 13.272.003                    | 28,30                     | 59.577,21                | 338,77              | 721,29           | 795,07                                  | -2.347,03                                     | 59.085,31               |
| 2005       | 13.902.629                    | 28,30                     | 64.763,47                | 359,73              | 556,62           | 853,76                                  | -2.806,98                                     | 63.726,60               |
| 2006       | 14.623.703                    | 28,30                     | 71.017,79                | 394,15              | 399,66           | 871,01                                  | -3.043,06                                     | 69.639,55               |
| 2007       | 15.192.338                    | 28,30                     | 77.255,63                | 403,59              | 371,57           | 834,90                                  | -3.263,13                                     | 75.602,56               |
| 2008       | 14.926.588                    | 28,30                     | 80.202,31                | 436,26              | 312,53           | 942,97                                  | -2.974,49                                     | 78.919,58               |
| 2009       | 13.711.703                    | 28,30                     | 76.620,90                | 335,36              | 300,02           | 1.277,16                                | -2.774,84                                     | 75.758,60               |
| 2010       | 13.419.951                    | 28,30                     | 76.216,85                | 329,07              | 386,56           | 1.301,47                                | -2.760,02                                     | 75.473,93               |
| 2011       | 13.088.146                    | 28,30                     | 75.252,91                | 312,32              | 1.134,65         | 1.965,42                                | -2.768,55                                     | 75.896,75               |

1) Incluye cotizaciones extraordinarias por integración de entidades sustitutorias, capitales coste por responsabilidad empresarial, etc.

**1.1.1. Cotización total Régimen General para el año 2013.**

La cotización total correspondiente al Régimen General para el año 2013 es la siguiente:

Cuadro III.1

**COTIZACIÓN TOTAL DEL RÉGIMEN GENERAL PARA EL AÑO 2013**

| <b>CONCEPTO</b>  | <b>Millones de euros</b> |
|--|--------------------------|
| Cotizaciones normales Régimen General  | 74.354,52                |
| Cotizaciones normales Sistema Especial Agrario   | 653,59                   |
| Cotizaciones normales Sistema Especial Hogar   | 425,03                   |
| Total cotización normal  | 75.433,14                |
| Horas extraordinarias  | 320,00                   |
| Capitales coste por responsabilidad empresarial, cotización adicional MUNPAL e ITP y otros | 691,00                   |
| Derechos reconocidos   | 2.962,74                 |
| <b>COTIZACIÓN TOTAL</b>  | <b>79.406,88</b>         |

**A. Estimación de la cotización normal para el año 2013.**

- **Cotizaciones normales Régimen General.**

Las previsiones de cotizaciones para el año 2013 se determinan en función de las cifras de liquidación de 2011 y de las variaciones de población y bases, tanto para el año 2012 como las estimadas para el 2013 según la tendencia de los meses anteriores y de las variables macroeconómicas fijadas.

Las cifras de partidas por tanto han sido las de 2011, con las siguientes cuantías que determinan el importe de la cotización normal:

|  |            |
|--|------------|
| Número medio de cotizaciones mensuales | 13.088.146 |
| Base media de cotización (euros)       | 1.693,08   |

A partir de estos importes, se procede a la estimación para el año 2013 de los recursos procedentes de cotizaciones normales, considerando la evolución de esas variables en función de los datos reales relativos a los primeros meses del año 2012. Se obtiene una cotización total de 74.354,52 millones de euros.

Para obtener estas cifras del año 2013 por el concepto de cotización normal, se han considerado los siguientes factores: bases de cotización, número de cotizaciones, tipo de cotización y las deducciones de la cotización tanto por bonificaciones como por reducciones.

El incremento de las bases de cotización se determina en función de la variación salarial prevista y del efecto de las negociaciones colectivas. Adicionalmente se consideran los deslizamientos y el efecto de los menores incrementos de colectivos no sujetos a la negociación colectiva y los desplazamientos de las bases mínimas y máxima de cotización. Así mismo se considera la influencia de los efectos de determinados tipos de contratos de trabajo cuya finalidad es el fomento del empleo. También hay que tener en cuenta la reducción de la base de los contratos a tiempo parcial y contratos para la formación. Además se estima que los nuevos contratos se incorporan con una base inferior a la media.

La variación del número de cotizaciones de este Régimen se determina teniendo en cuenta la evolución de la afiliación así como las previsiones de empleo.

El tipo de cotización es el vigente en la actualidad, el 28,3%.

Las deducciones de la cotización que son las derivadas de las bonificaciones aplicadas a los contratos que se determinan en la norma legal reguladora del mercado de trabajo. Estas bonificaciones son compensadas por la correspondiente transferencia al Sistema por el Servicio Público de Empleo Estatal junto a las cuotas de los desempleados. También hay que tener en cuenta aquellas reducciones que en las cotizaciones sociales se realizan en determinados contratos y colectivos y que son asumidas por el Sistema de Seguridad Social.

El importe de las cotizaciones normales para el año 2013 como consecuencia de los factores enumerados, se detalla a continuación:

#### IMPORTE COTIZACIÓN NORMAL AÑO 2013

|   |                  |
|---|------------------|
| Número medio mensual de cotizaciones                    | 12.758.508       |
| Base media mensual de cotización (euros)                | 1.738,96         |
| Tipo de cotización (en %)                               | 28,30            |
| Cotización (en millones de euros)                       | 75.345,47        |
| Menos bonificaciones y reducciones ( millones de euros) | -990,95          |
| <b>Total cotización normal (millones de euros)</b>      | <b>74.354,52</b> |

- **Cotizaciones normales Sistema Especial Agrario.**

A partir del 1 de enero de 2012, todos los trabajadores por cuenta ajena que figuraban incluidos en el Régimen Especial Agrario, quedaron integrados en el Régimen General. Por lo tanto, como las cuotas se ingresarán dentro del mes natural siguiente al de su devengo, durante el año 2012 las cotizaciones que se imputarán en el Régimen General de este Sistema Especial serán las correspondientes a 11 meses. Sin embargo, durante el año 2013, ya se imputan en este Sistema Especial las cotizaciones de los 12 meses.

Las particularidades de la cotización durante el año 2013 son las siguientes:

- Durante los periodos de actividad la cotización podrá efectuarse, a opción del empresario, por bases diarias, en función de las jornadas reales realizadas, o por bases mensuales. Las bases de cotización serán los salarios reales no pudiendo en 2013 ser superior a 2.161,50 euros al mes o 93,98 euros por jornada, ni inferior a la base mínima fijada por categorías profesionales. El tipo de cotización para 2013 será del 28,30% (23,6% para la empresa y 4,70% para el trabajador) para los trabajadores encuadrados en el grupo 1 de cotización y del 21,10% (16,40% para la empresa y 4,70% para el trabajador) para los trabajadores encuadrados en los grupos 2 a 11 de cotización.



- Durante los periodos de inactividad la base de cotización será la mínima vigente en cada momento. El tipo de cotización será del 11,5%.
- Se aplican las siguientes reducciones en el ejercicio 2013:
  - ✓ Para los trabajadores encuadrados en el grupo 1 de cotización se aplica una reducción de 8,10 puntos porcentuales de la base de cotización, resultando un tipo efectivo para la empresa del 15,50%.
  - ✓ Para los trabajadores encuadrados en los grupos de cotización 2 a 1, si su base de cotización es igual o inferior a 986,70 euros mensuales o 42,90 euros por jornada, se aplica una reducción de 6,33 puntos porcentuales de la base de cotización, resultando un tipo efectivo para la empresa del 9,80%.
  - ✓ Para los trabajadores encuadrados en los grupos de cotización 2 a 1, si su base de cotización es superior a 986,70 euros mensuales o 42,90 euros por jornada, la reducción que se aplica es la obtenida mediante una fórmula que establece la Ley y que está en función de la base de cotización.

Las previsiones de cotizaciones para el año 2013 se determinan en función de las cifras de liquidación de 2011 en el antiguo Régimen Especial, de las variaciones de población y bases para el año 2012 y de la aplicación del nuevo sistema de cotización.

El importe de las cotizaciones normales para el año 2013 como consecuencia de los factores enumerados, se detalla a continuación:

#### IMPORTE COTIZACIÓN CUENTA AJENA AÑO 2013

|  |               |
|--|---------------|
| Trabajadores que prestan servicio durante todo el mes      |               |
| Número medio mensual de cotizaciones                       | 73.836        |
| Base media mensual de cotización (euros)                   | 1.190,50      |
| Total cotización (en millones de euros)                    | 222,57        |
| Trabajadores que no prestan servicios durante todo el mes  |               |
| Número medio mensual de cotizaciones                       | 453.695       |
| Base media mensual por los periodos de inactividad (euros) | 748,20        |
| Base diaria por los días de actividad (euros)              | 51,58         |
| Total cotización (en millones de euros)                    | 757,57        |
| Menos bonificaciones y reducciones (en millones de euros)  | -326,55       |
| <b>Total cotización (millones de euros)</b>                | <b>653,59</b> |

- **Cotizaciones normales Sistema Especial de Empleados de Hogar.**

Con efectos 1 de enero de 2012, el Régimen Especial de la Seguridad Social de los Empleados de Hogar quedó integrado en el Régimen General, estableciéndose un Sistema Especial para estos trabajadores. Se establece un plazo de seis meses a contar desde el 1 de enero de 2012 para que los empleadores y las personas empleadas procedentes del Régimen Especial de la Seguridad Social de Empleados de Hogar que hayan quedado comprendidos dentro del Régimen General de la Seguridad Social, comuniquen a la Tesorería General de la Seguridad Social que cumplen las condiciones para su inclusión en el Sistema Especial. Por lo tanto, como las cuotas se ingresarán dentro del mes natural siguiente al de su devengo, durante el año 2012 las cotizaciones que se imputarán en el Régimen General de este Sistema Especial serán las correspondientes a 11 meses.

Las particularidades de la cotización durante el año 2013 son las siguientes:

- Las bases de cotización se determinarán con arreglo a una escala en función de la retribución percibida.
- El tipo de cotización para el año 2012 permanece en el 22,90%.
- Se establece una reducción del 20% en la aportación empresarial a los empleadores que hayan contratado, bajo cualquier modalidad contractual, y dado de alta en el Sistema Especial a un empleado de hogar a partir del 1 de enero de 2012, siempre y cuando el empleado no hubiera figurado en alta en el Régimen Especial de Empleados de Hogar a tiempo completo, para el mismo empleador, dentro del periodo comprendido entre el 2 de agosto y el 31 de diciembre de 2011. Esta reducción se ampliará con una bonificación hasta llegar al 45% para familias numerosas.

Las previsiones de cotizaciones para el año 2013 se determinan en función de las cifras de liquidación de 2011 en el antiguo Régimen Especial, de las variaciones de población y bases y de la aplicación del nuevo sistema de cotización en el año 2012, así como de las variaciones previstas de población y base en el año 2013 y del aumento del tipo de cotización que pasa a ser del 22,90%.

El importe de las cotizaciones normales para el año 2013 como consecuencia de los factores enumerados, se detalla a continuación:

**IMPORTE COTIZACIÓN NORMAL AÑO 2013**

|   |               |
|---|---------------|
| Número medio mensual de cotizaciones                      | 385.000       |
| Base media mensual de cotización (euros)                  | 451,18        |
| Cotización (en millones de euros)                         | 477,34        |
| Menos bonificaciones y reducciones (en millones de euros) | -52,31        |
| <b>Total cotización normal (millones de euros)</b>        | <b>425,03</b> |

**B.- Cotización por horas extraordinarias.**

La cotización por horas extraordinarias se incorporan al grupo de causas que podrían denominarse estructurales. En este apartado se procede a estimar su cuantía para lo que previamente se analiza su evolución hasta 2011.

**EVOLUCIÓN COTIZACIÓN POR HORAS EXTRAORDINAS**

| COTIZACIÓN            | 2000   | 2001   | 2002   | 2003   | 2004   | 2005   | 2006   | 2007   | 2008   | 2009   | 2010   | 2011   |
|-----------------------|--------|--------|--------|--------|--------|--------|--------|--------|--------|--------|--------|--------|
| <b>Anual</b>          | 288,41 | 288,47 | 308,46 | 325,16 | 338,77 | 359,73 | 394,15 | 403,59 | 436,26 | 335,36 | 329,07 | 312,32 |
| <b>Media mensual</b>  | 24,03  | 24,04  | 25,70  | 27,10  | 28,23  | 29,98  | 32,85  | 33,63  | 36,36  | 27,95  | 27,42  | 26,03  |
| <b>Incremento (%)</b> | 12,52  | 0,02   | 6,93   | 5,41   | 4,19   | 6,19   | 9,57   | 2,40   | 8,09   | -23,13 | -1,88  | -5,09  |

La cotización media mensual pasa de 24,03 millones de euros en el año 2000 a 26,03 millones de euros en 2011, lo que supone un crecimiento medio interanual de 0,73%.

Para obtener la cuantía del 2013 por este concepto se tiene en cuenta, tanto la evolución de los últimos años, como el crecimiento general de los salarios. También se tiene en cuenta las recomendaciones sobre el control de las horas extraordinarias para fomento del empleo.

A la vista de las series anteriores, de su tendencia y del distinto tipo aplicable a las horas estructurales, la cifra de cotización por horas extraordinarias se estima para el año 2013 en 320 millones de euros.

**C.- Otras partidas de la cotización para el año 2013.**

A los resultados anteriores hay que añadir los correspondientes a otras fuentes de ingresos:

- Por pagos aplazados de los capitales coste por la responsabilidad empresarial, por cotización adicional de MUNPAL e ITP y otros conceptos: 691 millones de euros.
- Derechos reconocidos pendientes de cobro, 2.962,74 millones de euros.

### 1.1.2. Distribución de la cotización del Régimen General entre Tesorería General de la Seguridad Social y Mutuas de A.T. y E.P. (por incapacidad temporal de contingencias comunes).

En la ley de Acompañamiento a los Presupuestos Generales del Estado para 1995 se establece la posibilidad para el empresario que tenga cubierta la protección de Accidentes de Trabajo en una Mutua, que pueda optar porque la cobertura de la prestación de incapacidad temporal derivada de contingencias comunes se lleve a efecto por la misma Mutua.

La distribución de la cotización entre Tesorería General de la Seguridad Social y Mutuas de A.T. y E.P. en la liquidación de los años 2000 – 2011 es la siguiente:

#### DESGLOSE DE LA COTIZACIÓN

| Millones de euros |           |          |           |
|-------------------|-----------|----------|-----------|
| Año               | Tesorería | Mutuas   | Total     |
| 2000              | 42.559,97 | 1.176,90 | 43.736,86 |
| 2001              | 46.994,79 | 1.428,17 | 48.422,97 |
| 2002              | 50.137,84 | 1.584,99 | 51.722,83 |
| 2003              | 53.928,53 | 1.757,85 | 55.686,37 |
| 2004              | 57.205,54 | 1.879,77 | 59.085,31 |
| 2005              | 61.688,96 | 2.037,64 | 63.726,60 |
| 2006              | 67.375,12 | 2.264,43 | 69.639,55 |
| 2007              | 73.047,32 | 2.555,24 | 75.602,56 |
| 2008              | 76.032,36 | 2.887,22 | 78.919,58 |
| 2009              | 72.849,32 | 2.909,28 | 75.758,60 |
| 2010              | 72.416,07 | 3.057,85 | 75.473,93 |
| 2011              | 73.051,50 | 2.845,25 | 75.896,75 |

El porcentaje de afiliados de éste Régimen que tienen la cobertura de esta contingencia con una Mutua de A.T. y E.P. es del 73,09%. (Cuadro nº 19 del capítulo 1 del Anexo a este Informe).

Teniendo en cuenta la evolución, así como las bases de cotización del régimen y el tipo de cotización de esta contingencia (coeficiente del 0,05 del tipo del 28,30%) la cotización que corresponde a las Mutuas de A.T. y E.P. por incapacidad temporal derivada de contingencias comunes se estima en 2.832,56 millones de euros para el año 2013.

La cotización para el año 2013 de este régimen distribuida por entidades es la siguiente:

**DESGLOSE DE LA COTIZACIÓN**

| <b>CONCEPTO</b>         | <b>Millones de euros</b> |
|-------------------------|--------------------------|
| Tesorería               | 76.574,32                |
| Mutuas                  | 2.832,56                 |
| <b>COTIZACIÓN TOTAL</b> | <b>79.406,88</b>         |

**1.2. Cotizaciones del Régimen Especial Agrario.**

Este Régimen Especial se ha integrado a partir del 1 de enero de 2012 en el Régimen General como Sistema Especial Agrario, por lo tanto, durante el año 2013, sus cotizaciones están contempladas en el Régimen General como un Sistema Especial. Durante el año 2012, como las cuotas se ingresarán dentro del mes natural siguiente al de su devengo, las cotizaciones que se imputarán en este Régimen Especial serán las correspondientes al mes de enero, es decir solo tendrá cotizaciones de 1 meses.

Comprende al colectivo de trabajadores que realicen labores agrícolas, forestales o pecuarias. La realización de esta actividad podía ser por cuenta ajena o propia, pero a partir del 1 de enero del 2008, como ya se ha indicado en el apartado anterior, los trabajadores por cuenta propia del Régimen Especial Agrario se incorporaron al Régimen Especial de Autónomos.

La cotización de los trabajadores por cuenta propia dependía de los mismos parámetros que los de cuenta ajena hasta 2007, aunque se aplican distintas cuantías de bases y tipos de cotización en función de la distinta casuística derivada de la entrada en vigor de la disposición Adicional Trigésimo sexta de la Ley General de Seguridad.

La cotización de los trabajadores por cuenta ajena sufrió modificaciones que se recogieron en el artículo 120 de la Ley 2/2008 de 23 de diciembre, de Presupuestos Generales del Estado para 2009 y en la Orden TIN/41/2009, de 20 de enero, por la que se desarrollan las normas de cotización a la Seguridad Social, Desempleo, Fondo de Garantía Salarial y Formación Profesional, y que continúan en la actualidad.

A partir del año 2009 la forma de cotizar es la siguiente:

- los trabajadores que presten servicios durante todo el mes, cotizan por una base mensual y al tipo del 20,20 por ciento.
- Los trabajadores que no presten servicios durante todo el mes cotizarán por jornada

real al tipo del 20,20 por ciento durante los días de actividad; durante los días de inactividad la cotización será el resultado de aplicar la fórmula que aparece en la orden TIN/41/2009 aplicando el tipo del 11,50 por ciento.

En los cuadros siguientes se recoge una evolución para el período 2000-2011, último año liquidado, del número de cotizaciones y de las bases de cotización, así como la liquidación de cuotas del Régimen Especial Agrario de los últimos años liquidados.

#### NÚMERO DE COTIZACIONES Y BASES MEDIAS DE COTIZACIÓN

| Año      | Cuenta ajena |            | Cuenta propia |            |
|----------|--------------|------------|---------------|------------|
|          | Número       | Base media | Número        | Base media |
| 2000     | 724.000      | 517,35     | 321.500       | 550,20     |
| 2001     | 737.295      | 527,98     | 306.841       | 561,48     |
| 2002     | 728.468      | 538,52     | 290.455       | 572,66     |
| 2003     | 702.450      | 549,29     | 280.950       | 584,05     |
| 2004     | 685.252      | 561,86     | 279.262       | 607,98     |
| 2005     | 663.331      | 584,10     | 269.038       | 638,27     |
| 2006     | 657.249      | 632,20     | 256.650       | 691,14     |
| 2007     | 622.649      | 665,70     | 244.503       | 762,06     |
| 2008 (1) | 607.433      | 710,28     |               |            |
| 2009     | 718.185      | 735,64     |               |            |
| 2010     | 685.960      | 754,23     |               |            |
| 2011     | 704.090      | 772,96     |               |            |

(1) A partir del año 2008 la Cuenta Propia está incluido en el R.E.T. Autónomo

#### COTIZACIÓN TOTAL REGIMEN ESPECIAL AGRARIO 2000 - 2011

| Año  | Cta. Ajena | Cta. Propia | I.T.  | Jornadas reales | Otros (1) | Total    |
|------|------------|-------------|-------|-----------------|-----------|----------|
| 2000 | 516,89     | 398,00      | 30,22 | 251,29          | 47,30     | 1.243,70 |
| 2001 | 537,20     | 387,64      | 30,19 | 258,59          | 43,34     | 1.256,96 |
| 2002 | 541,37     | 374,25      | 30,19 | 267,04          | 11,78     | 1.224,63 |
| 2003 | 532,47     | 369,20      | 31,68 | 271,73          | 41,98     | 1.247,06 |
| 2004 | 531,32     | 380,95      | 53,40 | 265,59          | 62,71     | 1.293,97 |
| 2005 | 534,68     | 383,33      | 54,72 | 269,47          | 12,80     | 1.255,00 |
| 2006 | 573,41     | 399,81      | 57,44 | 280,00          | 46,24     | 1.356,90 |
| 2007 | 572,01     | 420,74      | 59,05 | 282,27          | 53,76     | 1.387,83 |
| 2008 | 595,40     |             |       | 288,28          | 91,47     | 975,15   |
| 2009 | 575,82     |             |       | 299,81          | 20,95     | 896,58   |
| 2010 | 637,60     |             |       | 295,64          | -16,07    | 917,17   |
| 2011 | 601,46     |             |       | 406,99          | -52,67    | 955,78   |

(1) Incluye derechos pendientes de cobro, bonificaciones y reducciones, etc.

### 1.2.1. Cotización total Régimen Especial Agrario para el año 2013.

Como ya se ha dicho con anterioridad, la cotización total correspondiente al Régimen Especial Agrario para el año 2013, se encuentra recogida dentro del Régimen General como un Sistema Especial.

### 1.2.2. Distribución de la cotización del Régimen Especial Agrario entre Tesorería General de la Seguridad Social y Mutuas de A.T. y E.P. (por incapacidad temporal de contingencias comunes).

La cobertura de la Incapacidad Temporal por contingencias comunes para los trabajadores por cuenta propia de la agraria es voluntaria y puede realizarse con el INSS o con una Mutua de A.T. y E.P.

La distribución de la cotización entre Tesorería General de la Seguridad Social y Mutuas de A.T. y E.P. en la liquidación de los años 2000 – 2011 es la siguiente:

#### DESGLOSE DE LA COTIZACION

| Año  | Tesorería | Mutuas | Total    |
|------|-----------|--------|----------|
| 2000 | 1.237,72  | 5,98   | 1.243,70 |
| 2001 | 1.248,89  | 8,07   | 1.256,96 |
| 2002 | 1.215,31  | 9,32   | 1.224,63 |
| 2003 | 1.234,41  | 12,65  | 1.247,06 |
| 2004 | 1.270,40  | 23,57  | 1.293,97 |
| 2005 | 1.228,19  | 26,81  | 1.255,00 |
| 2006 | 1.326,92  | 29,98  | 1.356,90 |
| 2007 | 1.353,87  | 33,96  | 1.387,83 |
| 2008 | 973,30    | 1,85   | 975,15   |
| 2009 | 896,57    | 0,01   | 896,58   |
| 2010 | 917,16    | 0,01   | 917,17   |
| 2011 | 955,78    |        | 955,78   |

A partir del año 2009 la cotización que por incapacidad temporal derivada de contingencias comunes corresponde a las Mutuas de A.T. y E.P., al no reflejar la correspondiente al Régimen Especial Agrario Cuenta Propia, que está recogida en el Régimen especial de Autónomos, es prácticamente inexistente.

### 1.3. Cotizaciones del Régimen Especial de Empleados de Hogar.

Este Régimen Especial se ha integrado a partir del 1 de enero de 2012 en el Régimen General como Sistema Especial de Empleados de Hogar. Como se establece un plazo de

seis meses a contar desde el 1 de enero de 2012 para que los empleadores y las personas empleadas procedentes del Régimen Especial de la Seguridad Social de Empleados de Hogar que hayan quedado comprendidos dentro del Régimen General de la Seguridad Social, comuniquen a la Tesorería General de la Seguridad Social que cumplen las condiciones para su inclusión en el Sistema Especial y como las cuotas se ingresarán dentro del mes natural siguiente al de su devengo, durante el año 2012 las cotizaciones que se imputarán en este Régimen Especial serán las de los trabajadores que perduren en él hasta el 30 de junio de 2012, es decir, durante 7 meses.

Comprende al colectivo de trabajadores que se dediquen a servicios exclusivamente domésticos.

La cotización para este Régimen Especial está en función de las siguientes variables:

- a) Del número de trabajadores cotizantes.
- b) Del tipo de cotización vigente.
- c) De la base de cotización.

En los cuadros siguientes se recoge una evolución para el período 2000-2011, último año liquidado, del número de cotizaciones y de las bases de cotización, así como la liquidación de cuotas del Régimen Especial de la Empleados de Hogar de los últimos años liquidados.

**COTIZACION TOTAL REGIMEN ESPECIAL DE EMPLEADOS DE HOGAR 2000 – 2011**

| AÑO  | Número de cotizaciones | Base de cotización | Tipo de cotización | Cotización normal | Derechos reconocidos pend. cobro | Bonif. y reduc. para fomento al empleo | Cotización anual |
|------|------------------------|--------------------|--------------------|-------------------|----------------------------------|--|------------------|
| 2000 | 145.260                | 517,32             | 22%                | 198,39            | 7,23                             |  | 205,62           |
| 2001 | 150.734                | 524,71             | 22%                | 208,80            | 9,69                             |  | 218,49           |
| 2002 | 167.647                | 538,50             | 22%                | 238,33            | 4,37                             |  | 242,70           |
| 2003 | 178.823                | 549,29             | 22%                | 259,32            | 11,21                            |  | 270,53           |
| 2004 | 176.558                | 564,57             | 22%                | 263,15            | 9,04                             |  | 272,19           |
| 2005 | 263.067                | 574,80             | 22%                | 399,20            | 10,79                            |  | 409,99           |
| 2006 | 324.113                | 615,53             | 22%                | 526,68            | 22,77                            |  | 549,45           |
| 2007 | 265.337                | 651,57             | 22%                | 456,42            | 33,62                            | -4,60                                  | 485,44           |
| 2008 | 262.510                | 697,05             | 22%                | 483,07            | 23,61                            | -6,59                                  | 500,09           |
| 2009 | 272.960                | 725,75             | 22%                | 522,99            | 23,48                            | -9,41                                  | 537,06           |
| 2010 | 281.025                | 737,18             | 22%                | 546,91            | 23,20                            | -11,45                                 | 558,66           |
| 2011 | 284.548                | 747,43             | 22%                | 561,47            | 20,86                            | -13,19                                 | 569,14           |



### **1.3.1. Cotización total Régimen Especial de Empleados de Hogar para el año 2013.**

Como ya se ha dicho con anterioridad, la cotización total correspondiente al Régimen Especial de Empleados de Hogar para el año 2013, se encuentra recogida dentro del Régimen General como un Sistema Especial.

### **1.4. Cotizaciones del Régimen Especial de Trabajadores Autónomos.**

Este Régimen comprende a los trabajadores por cuenta propia, mayores de 18 años, que, de forma habitual, personal y directa, realizan una actividad económica a título lucrativo, sin sujeción a contrato de trabajo, aunque utilicen el servicio remunerado de otras personas. También incluye al cónyuge y a los parientes hasta el segundo grado inclusive por consanguinidad, afinidad y adopción que colaboren con el trabajador autónomo de forma personal, habitual y directa, no tengan la condición de asalariados y reúnan las condiciones necesarias.

A partir del 1 de enero de 2008 los trabajadores por cuenta propia incluidos en el Régimen Especial Agrario quedaron incorporados al Régimen Especial de los Trabajadores por Cuenta Propia o Autónomos (Ley 18/2007, de 4 de julio y Real-Decreto 1382/2008, de 1 de agosto). Se crea un sistema especial para dichos trabajadores que recoge los criterios básicos de la normativa de modernización de las explotaciones agrarias y que va dirigido a reforzar las garantías sociales de los pequeños agricultores y a colaborar en la mejora de las perspectivas de viabilidad del sector. Las características, respecto a cotización, de este Sistema Especial son las siguientes:

- Respecto de las contingencias de cobertura obligatoria, si el trabajador optara como base de cotización por una cuantía hasta el 120% de la base mínima que corresponda en el Régimen de Autónomos, el tipo de cotización aplicable será del 18,75 por ciento. Si, en cambio, el trabajador optase por una base de cotización superior al 120% de la base mínima del Régimen de Autónomos, sobre la cuantía que exceda de ésta se aplicara el tipo de cotización en el Régimen de Autónomos para las contingencias de cobertura obligatoria.
- Respecto de las contingencias de cobertura voluntaria, la cuota se determinará aplicando, sobre la cuantía completa de la base de cotización, los tipos vigentes en el Régimen de Autónomos para estas contingencias.
- Reducción de cuotas a familiares del titular de la explotación agraria: las personas

incorporadas a este Sistema a partir del 1 de enero de 2008, que tengan cuarenta o menos años de edad y que sean cónyuges o descendientes del titular de la explotación, siempre que esté dado de alta en este Sistema, tendrán derecho a una reducción del 30 por ciento de las cuotas por contingencias comunes calculadas sobre la base mínima y el tipo del 18,75 por ciento. La reducción tendrá una duración de cinco años y será incompatibles con las reducciones y bonificaciones existentes en el Régimen de Autónomos.

Un aspecto importante que incide en la situación de este Régimen es la publicación de la Ley 20/2007, de 11 de julio (BOE 12 de julio) del Estatuto del Autónomo, que entró en vigor a los tres meses de su publicación en el BOE.

Entre los aspectos más importantes en materia de cotización hay que destacar los siguientes:

- La Ley podrá establecer bases de cotización diferenciadas para los trabajadores autónomos económicamente dependientes.
- La Ley podrá establecer reducciones o bonificaciones en las bases de cotización o en las cuotas de Seguridad Social para determinados colectivos de trabajadores autónomos en atención a sus características profesionales de la actividad ejercida, o a su situación de discapacidad.
- A partir del 1 de enero de 2008 los trabajadores autónomos económicamente dependientes deberán incorporar obligatoriamente dentro del ámbito de la acción protectora de la Seguridad Social, la cobertura de la incapacidad temporal y de los accidentes de trabajo y enfermedades profesionales de la Seguridad Social.

Además a partir del mismo día, los trabajadores autónomos que no hayan optado por dar cobertura a las prestaciones de incapacidad temporal, deberán llevarlo a cabo de forma obligatoria, siempre que no tengan derecho a dicha prestación en razón de la actividad realizada en otro Régimen de Seguridad Social.

Será obligatoria la cobertura de las contingencias de accidentes de trabajo y enfermedades profesionales de la Seguridad Social para aquellas actividades profesionales desarrolladas por trabajadores autónomos que presenten un mayor riesgo de siniestralidad y que serán fijadas por el Gobierno.

Esto no será de aplicación a los trabajadores por cuenta propia agrarios, incorporados al “Sistema Especial de Trabajadores Agrarios por Cuenta Propia”, para quien las coberturas de la incapacidad temporal y de las contingencias profesionales seguirán siendo de cobertura voluntaria.

También hay que destacar la Ley 32/2010, de 5 de agosto (BOE 6 de agosto), por la que se establece un sistema específico de protección por cese de actividad de los trabajadores autónomos. Su entrada en vigor será a los tres meses de su publicación en el BOE.

La protección por cese de actividad alcanza a los trabajadores autónomos comprendidos en el Régimen Especial de los Trabajadores por Cuenta Propia o Autónomos que tengan cubierta la protección dispensada a las contingencias derivadas de accidentes de trabajo y enfermedades profesionales.

La cotización para la cobertura de esta contingencia no se encuentra recogida en este régimen, sino que hay un concepto nuevo de cotización por cese de actividad de trabajadores autónomos.

Hay que hacer mención a que los trabajadores autónomos acogidos al sistema de protección por cese en la actividad tendrán una reducción de 0,5 puntos porcentuales en la cotización por la cobertura de incapacidad temporal, derivada de contingencias comunes.

También hay que tener en cuenta las siguientes modificaciones establecidas en la Ley 27/2010, de 1 de agosto, sobre actualización, adecuación y modernización del sistema de Seguridad Social que afecta al Régimen Especial de trabajadores por cuenta propia o autónomos:

En la Disposición adicional trigésima tercera se establece que a partir del 1 de enero de 2012, y con carácter indefinido, los trabajadores del Régimen Especial de trabajadores por cuenta propia o Autónomos podrán elegir, con independencia de su edad, una base de cotización que pueda alcanzar hasta el 220 por ciento de la base mínima de cotización que cada año se establezca para este Régimen.

En la disposición adicional cuadragésima quinta se establece que para los trabajadores del Régimen Especial Agrario por cuenta Propia que se integraron en el Régimen Especial de Trabajadores Autónomos según Ley 18/2007, de 4 de julio, desde el año 2012 el tipo de cotización aplicable a la base de cotización elegida hasta una cuantía del 120 por ciento de la base mínima establecida para este régimen será el 18,75 por ciento

Las cotizaciones de este Régimen dependen de los siguientes factores:

- a) Del número de trabajadores cotizantes.
- b) Del tipo de cotización vigente.
- c) De la elección por el afiliado de la base de cotización entre un mínimo y un máximo. Para los trabajadores que tengan cumplida la edad de 47 años, la elección de la base está limitada por una base máxima específica, salvo que viniera cotizando por una cuantía superior, y una base mínima para los mayores de 48 años.

A efectos de situar las cifras que sirven de base para la determinación de la cotización en el año 2013, en los cuadros siguientes se recoge una evolución para el período 2000-2011, último año liquidado, del número de cotizaciones y de las bases de cotización, así como la liquidación de cuotas del Régimen Especial de Trabajadores Autónomos de los últimos años liquidados.

#### COTIZACION TOTAL REGIMEN ESPECIAL DE TRABAJADORES AUTONOMOS 2000 – 2011

| AÑO     | Número de cotizaciones | Base de cotización | Tipo de cotización | Cotización normal | Otros (1) | Derechos reconocidos pend. cobro | Bonif. y reduc. para fomento al empleo | Cotización anual |
|---------|------------------------|--------------------|--------------------|-------------------|-----------|----------------------------------|--|------------------|
| 2000    | 2.435.150              | 743,49             | 28,30              | 6.148,46          |           | 394,27                           |  | 6.542,73         |
| 2001    | 2.505.972              | 759,59             | 28,30              | 6.464,28          |           | 373,27                           |  | 6.837,55         |
| 2002    | 2.546.093              | 781,07             | 28,30              | 6.753,56          |           | 322,35                           |  | 7.075,91         |
| 2003    | 2.646.265              | 805,86             | 28,30              | 7.242,05          |           | 362,52                           |  | 7.604,57         |
| 2004    | 2.763.354              | 814,01             | 29,80              | 8.043,83          | 233,01    | 269,99                           | -2,95                                  | 8.543,88         |
| 2005    | 2.834.706              | 844,64             | 29,80              | 8.542,02          | 28,26     | 385,91                           | -60,85                                 | 8.895,34         |
| 2006    | 2.938.780              | 870,26             | 29,80              | 9.126,44          | 66,31     | 340,20                           | -163,66                                | 9.369,29         |
| 2007    | 2.985.311              | 907,21             | 29,80              | 9.684,89          |           | 323,01                           | -173,89                                | 9.834,01         |
| 2008(2) | 3.184.757              | 931,81             | 29,80/18,75        | 10.418,08         |           | 416,12                           | -209,8                                 | 10.624,40        |
| 2009    | 3.008.543              | 962,12             | 29,80/18,75        | 10.151,40         |           | 520,85                           | -205,19                                | 10.467,06        |
| 2010    | 2.951.021              | 968,23             | 29,80/18,75        | 10.107,65         |           | 564,03                           | -226,80                                | 10.444,88        |
| 2011    | 2.917.293              | 978,94             | 29,80/18,75        | 10.079,04         |           | 585,83                           | -227,39                                | 10.437,48        |

(1) Incluye cotizaciones extraordinarias por integración de Notarios (2004 – 2006)

(2) A partir del año 2008 contiene el Sistema Especial de Trabajadores por Cuenta Propia agrarios

#### 1.4.1. Cotización total Régimen Especial de Trabajadores Autónomos para el año 2013.

La cotización total correspondiente al Régimen Especial de trabajadores Autónomos, incorporado el Sistema Especial de Trabajadores por cuenta propia agrarios para el año 2013 es la siguiente:

Cuadro III.2

**COTIZACIÓN TOTAL DEL RÉGIMEN ESPECIAL DE  
TRABAJADORES AUTÓNOMOS PARA EL AÑO 2013**

| <b>CONCEPTO</b>         | <b>Millones de euros</b> |
|-------------------------|--------------------------|
| Cotizaciones normales   | 10.066,53                |
| Derechos reconocidos    | 712,69                   |
| <b>COTIZACIÓN TOTAL</b> | <b>10.779,22</b>         |

**A. Estimación de la cotización normal para el año 2013.**

Tal como ya se ha dicho previamente, las previsiones de cotizaciones para el año 2013 se determinan en función de las cifras de liquidación de 2011 y de las variaciones de población y bases, tanto para el año 2012 como las estimadas para el 2013 según la tendencia de los meses anteriores y de las variables macroeconómicas fijadas.

Las cifras de partida por tanto han sido las de 2011, con las siguientes cuantías que determinan el importe de la cotización normal:

|  |           |
|--|-----------|
| Número medio de cotizaciones mensuales | 2.917.293 |
| Base media de cotización (euros)       | 978,94    |

A partir de estos importes, se procede a la estimación para el año 2013 de los recursos procedentes de cotizaciones normales, considerando la evolución de esas variables en función de los datos reales relativos a los primeros meses del año 2012. Se obtiene una cotización total de 10.066,53 millones de euros.

Para obtener estas cifras del año 2013 por el concepto de cotización normal, se han considerado los siguientes factores: bases de cotización, número de cotizaciones, tipo de cotización y las deducciones de la cotización tanto por bonificaciones como por reducciones.

El incremento de las bases de cotización se determina en función de la ponderación de los incrementos de bases máximas y mínimas para el año 2013. La base máxima de cotización crece un 5% y la base mínima un 1%.

La variación del número de cotizaciones de este Régimen se determina teniendo en cuenta la evolución de la afiliación así como las previsiones para el año 2013.

El tipo de cotización es del vigente en la actualidad y que es de un 29,80% o el 29,30% si el interesado está acogido al sistema de protección por cese de actividad; si el trabajador no tiene cubierta la protección por incapacidad temporal, el tipo previsto será del 26,50%. Para el Sistema Especial de Trabajadores por cuenta propia agrarios el tipo previsto para contingencias comunes es del 18,75% aplicable a una base de hasta el 120% de la base mínima, del 26,50% para la diferencia entre la base elegida y la base anterior y del 3,30% para incapacidad temporal.

Las deducciones de la cotización que son las derivadas de las bonificaciones para el fomento del empleo que se compensan por la correspondiente transferencia al Sistema por el Servicio Público de Empleo Estatal junto a las cuotas de los desempleados. También hay que tener en cuenta aquellas reducciones que en las cotizaciones sociales se realizan en determinados colectivos y que son asumidas por el Sistema de Seguridad Social.

El importe de las cotizaciones normales para el año 2013 como consecuencia de los factores enumerados, se detalla a continuación:

**IMPORTE COTIZACIÓN NORMAL AÑO 2013**

|   |                  |
|---|------------------|
| Número medio mensual de cotizaciones                      | 2.909.768        |
| Base media mensual de cotización (euros)                  | 1.030,45         |
| Cotización (en millones de euros)                         | 10.251,54        |
| Menos bonificaciones y reducciones (en millones de euros) | -185,01          |
| <b>Total cotización normal (millones de euros)</b>        | <b>10.066,53</b> |

**B. Otras partidas de la cotización para el año 2013.**

A los resultados anteriores hay que añadir los correspondientes a derechos reconocidos pendientes de cobro, 712,69 millones de euros.

**1.4.2. Distribución de la cotización del Régimen Especial de Trabajadores Autónomos entre Tesorería General de la Seguridad Social y Mutuas de A.T. y E.P. (por incapacidad temporal de contingencias comunes).**

Los trabajadores por cuenta propia o Autónomos pueden tener la cobertura de la prestación de Incapacidad Temporal con el INSS ó en una Mutua de Accidentes de Trabajo y Enfermedades profesionales.

La distribución de la cotización entre Tesorería General de la Seguridad Social y Mutuas de A.T. y E.P. en la liquidación de los años 2000 – 2011 es la siguiente:

#### DESGLOSE DE LA COTIZACION

| Año      | Tesorería | Mutuas | Total     |
|----------|-----------|--------|-----------|
| 2000     | 6.426,94  | 115,78 | 6.542,73  |
| 2001     | 6.689,58  | 147,97 | 6.837,55  |
| 2002     | 6.887,32  | 188,58 | 7.075,91  |
| 2003     | 7.364,03  | 240,54 | 7.604,57  |
| 2004     | 8.091,19  | 452,69 | 8.543,88  |
| 2005     | 8.368,22  | 527,12 | 8.895,34  |
| 2006     | 8.774,43  | 594,86 | 9.369,29  |
| 2007     | 9.164,51  | 669,50 | 9.834,01  |
| 2008 (1) | 9.834,83  | 789,57 | 10.624,40 |
| 2009     | 9.626,40  | 840,66 | 10.467,06 |
| 2010     | 9.584,95  | 859,93 | 10.444,88 |
| 2011     | 9.598,59  | 838,89 | 10.437,48 |

(1) A partir del año 2008 contiene el Sistema Especial de Trabajadores por Cuenta Propia agrarios

La entidad con la que aseguran dicha cobertura (INSS o Mutua de A.T. y E.P.) sí que varía, siendo cada vez mayor el número que de dichos afiliados tienen la cobertura con una Mutua de A.T. y E.P. Para el régimen Especial de Trabajadores Autónomos, a principio del año 2008 el 65,72% del total tenían cubierta dicha contingencia con una Mutua de A.T. y E.P., mientras que dicho porcentaje ha pasado al 75,94%. Para el Sistema Especial de Trabajadores por cuenta propia agrarios, a principios de 2008 el 47,27% del total tenían dicha contingencia cubierta con una Mutua de A.T. y E.P., pasando a ser dicho porcentaje del 61,49%. Se prevé que dadas las características de este Régimen dicho porcentaje será cada vez mayor. (Cuadro nº 19 del capítulo I del Anexo al Informe Económico-financiero).

Teniendo en cuenta esta evolución así como las bases de cotización de dicho régimen y el tipo de cotización de esta contingencia, que hasta el años 2003 era del 1,8% pasando a partir del año 2004 al 3,3% y reduciéndose para los trabajadores que coticen por cese de actividad al 2,8%, la cotización que por Incapacidad Temporal derivada de contingencias comunes corresponde a las Mutuas de A.T. y E.P. se estima en 850,20 millones de euros para el año 2013.

La cotización para el año 2013 de este régimen distribuida por entidades es la siguiente:

**DESGLOSE DE LA COTIZACIÓN**

| <b>CONCEPTO</b>         | <b>Millones de euros</b> |
|-------------------------|--------------------------|
| Tesorería               | 9.929,02                 |
| Mutuas                  | 850,20                   |
| <b>COTIZACIÓN TOTAL</b> | <b>10.779,22</b>         |

**1.5. Cotizaciones del Régimen Especial de Trabajadores del Mar.**

Comprende el colectivo de trabajadores cuya protección está gestionada por el Instituto Social de la Marina (ISM).

A efectos de cotización, los trabajadores y las empresas se dividen en los siguientes grupos:

- Grupo I: comprende a los trabajadores por cuenta ajena retribuidos a salario cualquiera que sea la actividad que realicen y a los retribuidos a la parte que presten servicios en embarcaciones dedicadas al transporte marítimo o trabajen en embarcaciones pesqueras de más de 150 toneladas de registro bruto y a sus empresas. Además de los citados anteriormente, aquellos que opten, de acuerdo con sus empresarios, por cotizar en la misma cuantía y forma que los retribuidos a salario.
- Grupo II-A: comprende a los trabajadores por cuenta ajena, retribuidos a la parte, que presten servicios en embarcaciones pesqueras comprendidas entre 50,01 y 150 toneladas de registro bruto y a sus empresas.
- Grupo II-B: comprende a los trabajadores por cuenta ajena, retribuidos a la parte, que presten sus servicios en embarcaciones pesqueras comprendidas entre 10,01 y 50 toneladas de registro bruto y a sus empresas.
- Grupo III: comprende a los trabajadores por cuenta ajena, retribuidos a la parte, que presten servicio en embarcaciones de hasta 10 toneladas de registro bruto y a sus empresas. También comprende a los trabajadores por cuenta propia o autónomos, incluidos los armadores de pequeñas embarcaciones, siempre que realicen su trabajo a bordo como técnicos o tripulantes, el número total de éstos, incluido el armador, no exceda de cinco, y la embarcación no exceda de 10 toneladas de registro bruto.

Las cotizaciones de este Régimen dependen de los siguientes factores:



- a) Del número de trabajadores cotizantes.
- b) Del tipo de cotización vigente.
- c) De la base de cotización. La base de cotización está constituida por las remuneraciones efectivamente percibidas por el trabajador. No obstante la cotización para todas las contingencias y situaciones protegidas de este Régimen Especial, de los trabajadores incluidos en los grupos II y III se efectuará sobre las remuneraciones que se determinan anualmente mediante Orden Ministerial, a propuesta del Instituto Social de la Marina. Tal determinación se realizará por provincias, modalidades de pesca y categorías profesionales, sobre las bases de los valores medios de remuneración percibida en el año precedente. Estas bases serán únicas sin que se tomen en consideración los topes mínimos y máximos previstos para las restantes actividades. No obstante, no podrán ser inferiores a las bases mínimas que se establezcan para las distintas categorías profesionales en el Régimen General.

A efectos de situar las cifras que sirven de base para la determinación de la cotización en el año 2013, en los cuadros siguientes se recoge una evolución para el período 2000-2011, último año liquidado, del número de cotizaciones y de las bases de cotización, así como la liquidación de cuotas del Régimen Especial de Trabajadores del Mar.

**COTIZACION TOTAL REGIMEN ESPECIAL DE TRABAJADORES DEL MAR 2000 – 2011**

| <b>AÑO</b> | <b>Número de cotizaciones</b> | <b>Base de cotización</b> | <b>Tipo de cotización</b> | <b>Cotización normal</b> | <b>Otros (1)</b> | <b>Derechos reconocidos pend. cobro</b> | <b>Bonif. y reduc. para fomento al empleo</b> | <b>Cotización anual</b> |
|------------|-------------------------------|---------------------------|---------------------------|--------------------------|------------------|---|---|-------------------------|
| 2000       | 85.484                        | 907,05                    | 28,30                     | 263,32                   | 4,78             | 5,63                                    | -55,88  | 217,85                  |
| 2001       | 86.637                        | 961,49                    | 28,30                     | 282,89                   | 4,83             | 5,35                                    | -48,13  | 244,94                  |
| 2002       | 83.320                        | 1.014,21                  | 28,30                     | 286,98                   | 4,67             | 6,29                                    | -46,67  | 251,27                  |
| 2003       | 75.920                        | 1.064,92                  | 28,30                     | 275,09                   | 32,50            | 3,65                                    | -61,89  | 249,35                  |
| 2004       | 81.264                        | 1.127,97                  | 28,30-29,80               | 314,59                   | 5,19             | 3,29                                    | -54,01  | 269,06                  |
| 2005       | 78.900                        | 1.128,30                  | 28,30-29,80               | 305,51                   | 21,82            | 3,35                                    | -53,01  | 277,67                  |
| 2006       | 78.561                        | 1.190,38                  | 28,30-29,80               | 320,89                   | 22,08            | 3,42                                    | -55,33  | 291,06                  |
| 2007       | 77.386                        | 1.263,04                  | 28,30-29,80               | 335,31                   | 22,28            | 4,41                                    | -57,96  | 304,04                  |
| 2008       | 74.090                        | 1.327,58                  | 28,30-29,80               | 337,40                   | 20,80            | 3,68                                    | -59,22  | 302,66                  |
| 2009       | 70.524                        | 1.338,61                  | 28,30-29,80               | 324,00                   | 19,11            | 7,03                                    | -56,59  | 293,55                  |
| 2010       | 67.777                        | 1.386,99                  | 28,30-29,80               | 322,54                   | 19,82            | 6,86                                    | -54,51  | 294,71                  |
| 2011       | 67.117                        | 1.413,08                  | 28,30-29,80               | 325,44                   | 19,24            | 6,25                                    | -52,65  | 298,28                  |

(1) Incluye horas extraordinarias, convenios especiales, etc.

**1.5.1. Cotización total Régimen Especial de Trabajadores del Mar para el año 2013.**

La cotización total correspondiente al Régimen Especial de trabajadores del Mar para el año 2013 es la siguiente:

Cuadro III.3

**COTIZACIÓN TOTAL DEL RÉGIMEN ESPECIAL DE  
TRABAJADORES DEL MAR PARA EL AÑO 2013**

| <b>CONCEPTO</b>         | <b>Millones de euros</b> |
|-------------------------|--------------------------|
| Cotizaciones normales   | 271,94                   |
| Derechos reconocidos    | 5,00                     |
| Otros                   | 14,41                    |
| <b>COTIZACIÓN TOTAL</b> | <b>291,35</b>            |

**A. Estimación de la cotización normal para el año 2013.**

Las previsiones de cotizaciones para el año 2013 se determinan en función de las cifras de liquidación de 2011 y de las variaciones de población y bases, tanto para el año 2012 como las estimadas para el 2013 según la tendencia de los meses anteriores y de las variables macroeconómicas fijadas.

Las cifras de partidas por tanto han sido las de 2011, con las siguientes cuantías que determinan el importe de la cotización normal:

|  |          |
|--|----------|
| Número medio de cotizaciones mensuales | 67.117   |
| Base media de cotización (euros)       | 1.413,08 |

A partir de estos importes, se procede a la estimación para el año 2013 de los recursos procedentes de cotizaciones normales, considerando la evolución de esas variables en función de los datos reales relativos a los primeros meses del año 2012. Se obtiene una cotización total de 319,60 millones de euros

Para obtener estas cifras del año 2013 por el concepto de cotización normal, se han considerado los siguientes factores: bases de cotización, número de cotizaciones, tipo de cotización y las deducciones de la cotización tanto por bonificaciones como por reducciones.

El incremento de las bases de cotización se determina en función de la ponderación de los incrementos previstos de bases de cotización de cada uno de los grupos.

La variación del número de cotizaciones de este Régimen se determina teniendo en cuenta la evolución de la afiliación así como las previsiones de empleo.

El tipo de cotización es del vigente en la actualidad y que es del 28,3%, salvo para los trabajadores por cuenta propia que será el 29,30%, ya que tendrán una reducción de 0,5 puntos porcentuales en la cotización por la cobertura de incapacidad temporal, derivada de contingencias comunes, por tener cubierta la protección por cese de actividad.

Las deducciones de la cotización, son las derivadas de las bonificaciones aplicadas a los contratos que se determinan en la norma legal reguladora del mercado de trabajo. Estas bonificaciones son compensadas por la correspondiente transferencia al Sistema por el Servicio Público de Empleo Estatal junto a las cuotas de los desempleados. También hay que tener en cuenta aquellas reducciones que en las cotizaciones sociales se realizan en determinados contratos y colectivos y que son asumidas por el Sistema de Seguridad Social.

El importe de las cotizaciones normales para el año 2013 como consecuencia de los factores enumerados, se detalla a continuación:

#### IMPORTE COTIZACIÓN NORMAL AÑO 2013

|   |               |
|---|---------------|
| Número medio mensual de cotizaciones                      | 64.877        |
| Base media mensual de cotización (euros)                  | 1.440,58      |
| Cotización (en millones de euros)                         | 319,60        |
| Menos bonificaciones y reducciones (en millones de euros) | -47,66        |
| <b>Total cotización normal (millones de euros)</b>        | <b>271,94</b> |

#### B. Otras partidas de la cotización para el año 2013.

A los resultados anteriores hay que añadir los correspondientes a otras fuentes de ingresos:

- Cotizaciones por horas extraordinarias, 2,14 millones de euros.
- Cotizaciones por convenios especiales, 12,27 millones de euros.
- Derechos reconocidos pendientes de cobro, 5,00 millones de euros.

### 1.5.2. Distribución de la cotización del Régimen Especial de Trabajadores del Mar entre Tesorería General de la Seguridad Social y Mutuas de A.T. y E.P. (por incapacidad temporal de contingencias comunes).

El empresario que tenga cubierta la protección de Accidentes de Trabajo en una Mutua, puede optar porque la cobertura de la prestación de incapacidad temporal derivada de contingencias comunes se lleve a efecto por la misma.

Por lo tanto, la cobertura de la Incapacidad Temporal por contingencias comunes para los trabajadores del régimen del mar puede realizarse con el ISM o con una Mutua de A.T. y E.P.

La distribución de la cotización entre Tesorería General de la Seguridad Social y Mutuas de A.T. y E.P. en la liquidación de los años 2000 – 2011 es la siguiente:

#### DESGLOSE DE LA COTIZACIÓN

| Año  | Tesorería | Mutuas | Total  |
|------|-----------|--------|--------|
| 2000 | 214,88    | 2,97   | 217,85 |
| 2001 | 241,78    | 3,16   | 244,94 |
| 2002 | 247,91    | 3,36   | 251,27 |
| 2003 | 245,56    | 3,79   | 249,35 |
| 2004 | 265,44    | 3,62   | 269,06 |
| 2005 | 273,90    | 3,77   | 277,67 |
| 2006 | 287,36    | 3,70   | 291,06 |
| 2007 | 299,90    | 4,14   | 304,04 |
| 2008 | 298,07    | 4,59   | 302,66 |
| 2009 | 288,71    | 4,84   | 293,55 |
| 2010 | 288,93    | 5,78   | 294,71 |
| 2011 | 292,84    | 5,44   | 298,28 |

El porcentaje de los afiliados a dicho régimen que tiene la cobertura de esta contingencia con una Mutua de A.T. y E.P. es cada vez mayor, pasando del 24,60% a principios de 2008 al 36,65% en cuenta ajena y al 17,48% en cuenta propia. (Cuadro nº 19 del capítulo I del Anexo a este Informe Económico-financiero).

Teniendo en cuenta esta evolución, así como las bases de cotización de dicho régimen y el tipo de cotización de esta contingencia (coeficiente del 0,050 del tipo) para los trabajadores por cuenta ajena y el tipo de cotización para los trabajadores por cuenta propia, la cotización que corresponde a las Mutuas de A.T. y E.P. por incapacidad temporal derivada de contingencias comunes se estima en 5,58 millones de euros para el año 2013.

La cotización para el año 2013 de este régimen distribuida por entidades es la siguiente:

**DESGLOSE DE LA COTIZACIÓN**

| <b>CONCEPTO</b>         | <b>Millones de euros</b> |
|-------------------------|--------------------------|
| Tesorería               | 285,77                   |
| Mutuas                  | 5,58                     |
| <b>COTIZACIÓN TOTAL</b> | <b>291,35</b>            |

**1.6. Cotizaciones del Régimen Especial de la Minería del Carbón.**

Comprende al colectivo de trabajadores por cuenta ajena que prestan sus servicios en actividades relativas a la minería del carbón.

Las cotizaciones de este Régimen dependen de los siguientes factores:

- a) Del número de trabajadores cotizantes.
- b) Del tipo de cotización vigente.
- c) De la base de cotización. Para las contingencias comunes, se cotiza por bases normalizadas, que son halladas anualmente a partir de la totalización de las bases de cotización por accidentes de trabajo y enfermedades profesionales correspondientes al año anterior de todos los trabajadores de una misma categoría o especialidad en cada una de las zonas mineras.

A efectos de situar las cifras que sirven de base para la determinación de la cotización en el año 2013, en los cuadros siguientes se recoge una evolución para el período 2000-2011, último año liquidado, del número de cotizaciones y de las bases de cotización, así como la liquidación de cuotas del Régimen Especial de la Minería del Carbón de los últimos años liquidados.

**COTIZACION TOTAL REGIMEN ESPECIAL DE LA MINERIA DEL CARBÓN 2000 - 2011**

| <b>AÑO</b> | <b>Número de cotizaciones</b> | <b>Base de cotización</b> | <b>Tipo de cotización</b> | <b>Cotización normal</b> | <b>Otros (1)</b> | <b>Derechos reconocidos pend. cobro</b> | <b>Bonif. y reduc. para fomento al empleo</b> | <b>Cotización anual</b> |
|------------|-------------------------------|---------------------------|---------------------------|--------------------------|------------------|---|---|-------------------------|
| 2000       | 18.254                        | 1.941,66                  | 28,30                     | 120,36                   | 67,41            | 13,87                                   | -2,98   | 198,66                  |
| 2001       | 16.777                        | 2.054,93                  | 28,30                     | 117,08                   | 78,62            | 13,98                                   | -1,96   | 207,72                  |
| 2002       | 15.240                        | 2.126,86                  | 28,30                     | 110,08                   | 81,26            | 14,11                                   | -1,36   | 204,09                  |
| 2003       | 13.695                        | 2.207,68                  | 28,30                     | 102,68                   | 96,81            | 2,16                                    | -1,31   | 200,34                  |
| 2004       | 12.220                        | 2.295,80                  | 28,30                     | 95,27                    | 107,81           | 5,66                                    | -2,20   | 206,54                  |
| 2005       | 10.734                        | 2.320,46                  | 28,30                     | 84,59                    | 111,51           | 10,44                                   | -1,65   | 204,89                  |
| 2006       | 9.496                         | 2.440,80                  | 28,30                     | 78,71                    | 114,15           | 2,71                                    | -1,26   | 194,31                  |
| 2007       | 8.766                         | 2.535,16                  | 28,30                     | 75,47                    | 119,83           | 1,43                                    | -1,30   | 195,43                  |
| 2008       | 8.022                         | 2.604,37                  | 28,30                     | 70,95                    | 124,49           | 1,47                                    | -1,15   | 195,76                  |
| 2009       | 7.490                         | 2.638,40                  | 28,30                     | 67,11                    | 125,65           | 0,19                                    | -1,15   | 191,80                  |
| 2010       | 7.238                         | 2.688,31                  | 28,30                     | 66,08                    | 115,99           | 0,80                                    | -1,16   | 181,71                  |
| 2011       | 7.071                         | 2.764,22                  | 28,30                     | 66,38                    | 111,69           | 1,49                                    | -2,77   | 176,79                  |

(1) Incluye convenios especiales, vía ejecutiva, etc.

**1.6.1. Cotización total Régimen Especial de la Minería del Carbón para el año 2013.**

La cotización total correspondiente al Régimen Especial de la Minería del Carbón para el año 2013 es la siguiente:

Cuadro III.4

**COTIZACIÓN TOTAL DEL RÉGIMEN ESPECIAL DE LA  
MINERIA DEL CARBÓN PARA EL AÑO 2013**

| <b>CONCEPTO</b>         | <b>Millones de euros</b> |
|-------------------------|--------------------------|
| Cotizaciones normales   | 54,80                    |
| Derechos reconocidos    | 0,04                     |
| Otros                   | 110,00                   |
| <b>COTIZACIÓN TOTAL</b> | <b>164,84</b>            |

**A. Estimación de la cotización normal para el año 2013.**

Las previsiones de cotizaciones para el año 2013 se determinan en función de las cifras de liquidación de 2011 y de las variaciones de población y bases, tanto para el año 2012 como las estimadas para el 2013 según la tendencia de los meses anteriores y de las variables macroeconómicas fijadas.

Las cifras de partidas por tanto han sido las de 2011, con las siguientes cuantías que determinan el importe de la cotización normal:

|  |          |
|--|----------|
| Número medio de cotizaciones mensuales | 7.071    |
| Base media de cotización (euros)       | 2.764,22 |

A partir de estos importes, se procede a la estimación para el año 2013 de los recursos procedentes de cotizaciones normales, considerando la evolución de esas variables en función de los datos reales relativos a los primeros meses del año 2012 y de las variables macroeconómicas fijadas. Se obtiene una cotización total de 55,62 millones de euros.

Para obtener estas cifras del año 2013 por el concepto de cotización normal, se han considerado los siguientes factores: bases de cotización, número de cotizaciones, tipo de cotización y las deducciones de la cotización tanto por bonificaciones como por reducciones.

El incremento de las bases de cotización se determina en función de los incrementos previstos de bases normalizadas de cotización para el año 2013.

La variación del número de cotizaciones de este Régimen se determina teniendo en cuenta la evolución de la afiliación así como las previsiones de empleo.

El tipo de cotización es el vigente en la actualidad, el 28,3%.

Las deducciones de la cotización, son las derivadas de las bonificaciones aplicadas a los contratos que se determinan en la norma legal reguladora del mercado de trabajo. Estas bonificaciones son compensadas por la correspondiente transferencia al Sistema por el Servicio Público de Empleo Estatal junto a las cuotas de los desempleados. También hay que tener en cuenta aquellas reducciones que en las cotizaciones sociales se realizan en determinados contratos y colectivos y que son asumidas por el Sistema de Seguridad Social.

El importe de las cotizaciones normales para el año 2013 como consecuencia de los factores enumerados, se detalla a continuación:

| <b>IMPORTE COTIZACIÓN NORMAL AÑO 2013</b>                 |              |
|---|--------------|
| Número medio mensual de cotizaciones                      | 5.789        |
| Base media mensual de cotización (euros)                  | 2.829,42     |
| Cotización (en millones de euros)                         | 55,62        |
| Menos bonificaciones y reducciones (en millones de euros) | -0,82        |
| <b>Total cotización normal (millones de euros)</b>        | <b>54,80</b> |

**B. Otras partidas de la cotización para el año 2013.**

A los resultados anteriores hay que añadir los correspondientes a otras fuentes de ingresos:

- Cotizaciones por convenios especiales, 110,00 millones de euros.
- Derechos reconocidos pendientes de cobro, 0,04 millones de euros.

**1.6.2. Distribución de la cotización del Régimen Especial de Trabajadores de la Minería del Carbón entre Tesorería General de la Seguridad Social y Mutuas de A.T. y E.P. (por incapacidad temporal de contingencias comunes).**

Al igual que en los regímenes anteriores, la cobertura de Incapacidad Temporal por contingencias comunes para los trabajadores de la Minería del Carbón puede realizarse con el INSS o con una Mutua de A.T. y E.P.

La distribución de la cotización entre Tesorería General de la Seguridad Social y Mutuas de A.T. y E.P. en la liquidación de los años 2000 – 2011 es la siguiente:

**DESGLOSE DE LA COTIZACIÓN**

| Año  | Treasorería | Mutuas | Total  |
|------|-------------|--------|--------|
| 2000 | 197,74      | 0,92   | 198,66 |
| 2001 | 206,96      | 0,76   | 207,72 |
| 2002 | 203,32      | 0,77   | 204,09 |
| 2003 | 199,56      | 0,78   | 200,34 |
| 2004 | 205,68      | 0,86   | 206,54 |
| 2005 | 204,07      | 0,82   | 204,89 |
| 2006 | 193,51      | 0,80   | 194,31 |
| 2007 | 194,66      | 0,77   | 195,43 |
| 2008 | 194,94      | 0,82   | 195,76 |
| 2009 | 191,03      | 0,77   | 191,80 |
| 2010 | 180,92      | 0,79   | 181,71 |
| 2011 | 176,18      | 0,61   | 176,79 |

El porcentaje de los afiliados a este régimen que tiene la cobertura de dicha contingencia con una Mutua de A.T. y E.P. es cada vez mayor, pasando del 16,52% a principios de 2008 al 20,22%. (Cuadro nº 19 del capítulo I del Anexo a este Informe Económico-financiero).

Teniendo en cuenta esta evolución, así como las bases de cotización de dicho régimen y el tipo de esta contingencia (coeficiente del 0,050 del tipo) la cotización que corresponde a las Mutuas de A.T. y E.P. por incapacidad temporal derivada de contingencias comunes se estima en 0,55 millones de euros para el año 2013.



La cotización para el año 2013 de este régimen distribuida por entidades es la siguiente:

| <b>DESGLOSE DE LA COTIZACIÓN</b> |                          |
|----------------------------------|--------------------------|
| <b>CONCEPTO</b>                  | <b>Millones de euros</b> |
| Tesorería                        | 164,29                   |
| Mutuas                           | 0,55                     |
| <b>COTIZACIÓN TOTAL</b>          | <b>164,84</b>            |

### **1.7. Cotizaciones de Accidentes de Trabajo y Enfermedades Profesionales.**

Para estimar la cotización de Accidentes de Trabajo y Enfermedades Profesionales, se procede a ajustar las series de cotización disponibles según las distintas fuentes, ya que cada una de ellas presenta su tendencia particular.

Se distingue entre:

- ✓ Mutuas de Accidentes de Trabajo.
- ✓ Entidades Gestoras de la Seguridad Social.

La cotización para Accidentes de Trabajo y Enfermedades Profesionales depende de las siguientes variables:

- Número de cotizaciones.
- Bases de cotización.
- Tarifa de primas.

Hay que tener en cuenta que la Ley 53/2002, de 30 de diciembre, de Medidas Fiscales, administrativas y de Orden Social introdujo una nueva disposición adicional, la trigésimo cuarta, al texto refundido de la Ley General de la Seguridad Social, en virtud de la cual se extiende la acción protectora por contingencias profesionales a los trabajadores incluidos en el Régimen especial de la Seguridad Social de trabajadores por cuenta propia o Autónomos.

Además, a partir del 1 de enero de 2008, los trabajadores incluidos en el Régimen Especial de Trabajadores por Cuenta Propia o Autónomos que no hayan optado por dar cobertura a las contingencias derivadas de accidentes de trabajo y enfermedades profesionales, y los trabajadores incluidos en el Régimen Especial de Empleados de Hogar hasta el año 2010, efectuarán una cotización adicional equivalente al 0,1 por ciento, para la financiación de las prestaciones por riesgo durante el embarazo y riesgo durante la lactancia natural.

También hay que tener en cuenta que, con efectos 1 de diciembre de 2011 (Real Decreto 1596/2011, de 4 de noviembre), los trabajadores incluidos en el Régimen Especial de Empleados de Hogar, pasan a tener de forma obligatoria la cobertura de accidentes de trabajo y enfermedades profesionales, cotizando por esta contingencia y dejando de cotizar por la contingencia de riesgo durante el embarazo y la lactancia natural.

Por otra parte, hay que tener en cuenta que, a partir del 1 de enero de 2013 (Artículo 7 de la Ley 27/2011, de 1 de agosto, sobre actualización, adecuación y modernización del sistema de Seguridad Social), la protección frente a las contingencias de accidentes de trabajo y enfermedades profesionales formará parte de la acción protectora de todos los regímenes que integran el sistema de la Seguridad Social con respecto a los trabajadores que causen alta en cualquiera de los mismos a partir de la indicada fecha.

A efectos de situar las cifras que sirven de base para la determinación de la cotización en el año 2013, en los cuadros siguientes se recoge una evolución para el período 2000-2011, último año liquidado, del número de trabajadores cubiertos por contingencias profesionales así como la liquidación de cuotas de los últimos años.

#### NÚMERO DE TRABAJADORES CUBIERTOS POR CONTINGENCIAS PROFESIONALES

| Año  | Régimen General | R.E. Carbón | R.E. Mar | R.E.T. Autónomos sin Sist. Especial | R.E. Agrario cuenta propia (Sist. Espec.) | TOTAL      |
|------|-----------------|-------------|----------|-------------------------------------|---|------------|
| 2001 | 11.672.166      | 16.563      | 77.073   |                                     | 307.091                                   | 12.072.893 |
| 2002 | 12.090.666      | 14.919      | 76.536   |                                     | 291.556                                   | 12.473.677 |
| 2003 | 12.486.404      | 13.388      | 75.896   |                                     | 282.117                                   | 12.857.805 |
| 2004 | 12.906.771      | 11.940      | 74.693   | 140.406                             | 272.309                                   | 13.406.119 |
| 2005 | 13.504.568      | 10.371      | 72.918   | 200.047                             | 262.022                                   | 14.049.926 |
| 2006 | 14.176.460      | 9.376       | 71.707   | 259.599                             | 250.250                                   | 14.767.392 |
| 2007 | 14.726.968      | 8.642       | 70.849   | 301.618                             | 239.296                                   | 15.347.373 |
| 2008 | 14.518.467      | 7.927       | 69.162   | 358.955                             | 176.299                                   | 15.130.810 |
| 2009 | 13.481.690      | 7.407       | 66.638   | 364.374                             | 166.222                                   | 14.086.331 |
| 2010 | 13.147.824      | 6.722       | 64.688   | 391.961                             | 156.164                                   | 13.767.359 |
| 2011 | 12.890.130      | 5.959       | 62.795   | 488.689                             | 148.797                                   | 13.596.370 |

(\*) No contempla el Sistema Especial Agrario cuenta ajena que tiene la cobertura los días de actividad, ni el Sistema Especial de Empleados de Hogar que tienen la cobertura obligatoria a partir del año 2012.

Para las contingencias de accidentes de trabajo y enfermedades profesionales se aplicarán los porcentajes de la tarifa de primas vigente, sobre la misma base de cotización elegida por los interesados para contingencias comunes.

**DESGLOSE DE LA COTIZACIÓN**

| <b>Año</b> | <b>I.T.</b> | <b>I.M.S.</b> | <b>Riesgo<br/>embarazo y<br/>lactancia natural</b> | <b>TOTAL</b> |
|------------|-------------|---------------|--|--------------|
| 2000       | 2.455,13    | 2.019,15      |  | 4.474,28     |
| 2001       | 2.702,98    | 2.213,26      |  | 4.916,24     |
| 2002       | 2.906,62    | 2.371,23      |  | 5.277,85     |
| 2003       | 3.158,39    | 2.579,96      |  | 5.738,35     |
| 2004       | 3.413,82    | 2.778,86      |  | 6.192,68     |
| 2005       | 3.745,80    | 3.039,25      |  | 6.785,05     |
| 2006       | 4.161,51    | 3.378,45      |  | 7.539,96     |
| 2007       | 4.415,47    | 3.781,04      |  | 8.196,51     |
| 2008       | 4.365,24    | 3.726,21      | 28,33  | 8.119,78     |
| 2009       | 3.845,13    | 3.372,26      | 31,28  | 7.248,67     |
| 2010       | 3.534,62    | 3.224,00      | 30,82  | 6.789,44     |
| 2011       | 3.490,78    | 3.138,20      | 29,03  | 6.658,01     |

**1.7.1. Cotización total de Accidentes de Trabajo para el año 2013.**

La cotización total correspondiente a este régimen para el año 2013 es la siguiente:

Cuadro III.5

**COTIZACIÓN DE ACCIDENTES DE TRABAJO Y ENFERMEDADES  
PROFESIONALES PARA EL AÑO 2013**

|   |                 |
|---|-----------------|
| Por Incapacidad Temporal                              | 3.634,22        |
| Por Invalidez, Muerte y Supervivencia                 | 3.299,97        |
| Por riesgo durante el embarazo y la lactancia natural | 28,55           |
| <b>Total cotización normal (millones de euros)</b>    | <b>6.962,74</b> |

Las previsiones de cotizaciones para el año 2013 se determinan en función de las cifras de liquidación de 2011 y de las variaciones de población y bases, tanto para el año 2012 como las estimadas para el 2013 según la tendencia de los meses anteriores y de las variables macroeconómicas fijadas.

Para obtener estas cifras del año 2013 por el concepto de cotización normal, se han considerado los siguientes factores: bases de cotización, número de cotizaciones, tarifa de primas de accidentes de trabajo.

Del análisis de las series de bases medias de cotización para esta contingencia y las de contingencias generales, se desprende una correlación casi total entre ambas, lo que significa

que prácticamente se cotiza sobre salarios reales. Por ello, la variación de las bases de Accidentes de Trabajo y Enfermedades Profesionales será análoga a las calculadas para cada uno de los Regímenes afectados.

La variación del número de cotizaciones se determina de acuerdo con los supuestos que sobre la población asalariada, se han analizado previamente en los distintos Regímenes afectados.

La cotización para el año 2013 queda determinada a partir de la liquidación del año 2011, sobre las que se hacen incidir los incrementos de la masa cotizable (resultantes de población y bases de cotización), así como la tarifa de primas para la cotización por accidentes de trabajo y enfermedades profesionales.

La recaudación en el año 2013 para esta contingencia se estima en 6.962,74 millones de euros.

#### **1.7.2. Distribución de la cotización de Accidentes de Trabajo y Enfermedades Profesionales entre Tesorería General de la Seguridad Social y Mutuas de A.T. y E.P.**

La distribución de las liquidaciones del período 2000-2011 de las cifras de recaudación en cada una de las Entidades presenta la siguiente evolución:

## DESGLOSE DE LA COTIZACIÓN

| Año  | Distribución      | I.T.     | I.M.S.   | Riesgo embarazo y lactancia natural | TOTAL    |
|------|-------------------|----------|----------|-------------------------------------|----------|
| 2000 | Tesorería General | 151,30   | 116,55   |                                     | 267,85   |
|      | Mutuas            | 2.303,83 | 1.902,60 |                                     | 4.206,43 |
|      | Total             | 2.455,13 | 2.019,15 |                                     | 4.474,28 |
| 2001 | Tesorería General | 152,33   | 116,50   |                                     | 268,83   |
|      | Mutuas            | 2.550,65 | 2.096,76 |                                     | 4.647,41 |
|      | Total             | 2.702,98 | 2.213,26 |                                     | 4.916,24 |
| 2002 | Tesorería General | 140,05   | 111,81   |                                     | 251,86   |
|      | Mutuas            | 2.766,57 | 2.259,42 |                                     | 5.025,99 |
|      | Total             | 2.906,62 | 2.371,23 |                                     | 5.277,85 |
| 2003 | Tesorería General | 143,27   | 116,47   |                                     | 259,74   |
|      | Mutuas            | 3.015,12 | 2.463,49 |                                     | 5.478,61 |
|      | Total             | 3.158,39 | 2.579,96 |                                     | 5.738,35 |
| 2004 | Tesorería General | 157,67   | 118,31   |                                     | 275,98   |
|      | Mutuas            | 3.256,15 | 2.660,55 |                                     | 5.916,70 |
|      | Total             | 3.413,82 | 2.778,86 |                                     | 6.192,68 |
| 2005 | Tesorería General | 167,68   | 119,81   |                                     | 287,49   |
|      | Mutuas            | 3.578,12 | 2.919,44 |                                     | 6.497,56 |
|      | Total             | 3.745,80 | 3.039,25 |                                     | 6.785,05 |
| 2006 | Tesorería General | 173,97   | 125,69   |                                     | 299,66   |
|      | Mutuas            | 3.987,54 | 3.252,76 |                                     | 7.240,30 |
|      | Total             | 4.161,51 | 3.378,45 |                                     | 7.539,96 |
| 2007 | Tesorería General | 174,83   | 140,03   |                                     | 314,86   |
|      | Mutuas            | 4.240,64 | 3.641,01 |                                     | 7.881,65 |
|      | Total             | 4.415,47 | 3.781,04 |                                     | 8.196,51 |
| 2008 | Tesorería General | 179,00   | 139,27   | 12,49                               | 330,76   |
|      | Mutuas            | 4.186,24 | 3.586,94 | 15,84                               | 7.789,02 |
|      | Total             | 4.365,24 | 3.726,21 | 28,33                               | 8.119,78 |
| 2009 | Tesorería General | 173,88   | 137,03   | 12,61                               | 323,52   |
|      | Mutuas            | 3.671,25 | 3.235,23 | 18,67                               | 6.925,15 |
|      | Total             | 3.845,13 | 3.372,26 | 31,28                               | 7.248,67 |
| 2010 | Tesorería General | 160,58   | 138,17   | 11,80                               | 310,55   |
|      | Mutuas            | 3.374,04 | 3.085,83 | 19,02                               | 6.478,89 |
|      | Total             | 3.534,62 | 3.224,00 | 30,82                               | 6.789,44 |
| 2011 | Tesorería General | 160,65   | 142,02   | 9,36                                | 312,03   |
|      | Mutuas            | 3.330,13 | 2.996,18 | 19,67                               | 6.345,98 |
|      | Total             | 3.490,78 | 3.138,20 | 29,03                               | 6.658,01 |

El porcentaje que sobre la recaudación total representa las cuotas de Tesorería es cada vez menor pasando del 5,99% en el año 2000 al 4,69% en el año 2011. Sin embargo el peso que las cuotas de Mutuas de A.T. y E.P. es cada vez mayor pasando del 94,01% en el año 2000 al 95,31% en el año 2011.

Para el año 2013 se estima que la recaudación de Tesorería representara el 4,53% del total, mientras que la de Mutuas de A.T. y E.P. será del 95,47%, debido a que los trabajadores

autónomos que causen alta a partir del 1 de enero de 2013, obligatoriamente tendrán la cobertura de contingencias profesionales y será gestionada por una Mutua de A.T. y E.P.

La cotización para el año 2013 de este régimen distribuida por entidades es la siguiente:

#### DESGLOSE DE LA COTIZACIÓN AÑO 2013

| Distribución      | I.T.     | I.M.S.   | Riesgo<br>embarazo y<br>lactancia natural | TOTAL    |
|-------------------|----------|----------|---|----------|
| Tesorería General | 162,72   | 143,68   | 9,25                                      | 315,65   |
| Mutuas            | 3.471,50 | 3.156,29 | 19,30                                     | 6.647,09 |
| Total             | 3.634,22 | 3.299,97 | 28,55                                     | 6.962,74 |

#### 1.8. Cotizaciones de desempleados, cese de actividad de trabajadores autónomos y bonificaciones para el fomento del empleo.

La cotización por los perceptores de Desempleo, se deriva de la aplicación de las normas que regulan cada una de las prestaciones que pueden reconocerse en favor de los desempleados, y que se circunscriben:

- Las prestaciones de desempleo reconocidas en favor de aquellos trabajadores que habiendo cesado en el trabajo por causas no imputables a su voluntad, acreditan un número mínimo de cotizaciones que le dan derecho a dicha prestación. La cuantía que se les reconoce depende de unos porcentajes aplicados sobre la Base Reguladora, que varían en función del tiempo de percepción. La duración de la prestación depende del tiempo de cotización acreditado, y oscila entre un mínimo de 120 días y un máximo de 720 días.

Mientras dura el pago de la prestación, el Servicio Público de Empleo Estatal viene obligado a ingresar las cuotas correspondientes a los beneficiarios por el tipo de cotización global aplicable al Régimen General. Hasta los cambios introducidos por el Real Decreto-ley 20/2012, de 13 de julio, de medidas para garantizar la estabilidad presupuestaria y de fomento de la competitividad, era a cargo del trabajador el 65% de la cuota que le correspondería, importe que se le deduce en el abono de la prestación, pagando el 35% restante el Servicio Público de Empleo Estatal, sin embargo, las nuevas prestaciones reconocidas a partir de la entrada en vigor de esta norma, el trabajador pagará el 100% de la cuota que le corresponde, dejando de pagar el Servicio Público de Empleo Estatal el 35% que pagaba hasta ese momento. .

- El subsidio de desempleo del nivel asistencial, que se reconoce en favor de aquellos desempleados, que habiendo agotado la prestación contributiva, se les reconoce el derecho al percibo del subsidio en función de sus circunstancias personales ó familiares. La cotización en estos supuestos se efectúa por el Servicio Público de Empleo Estatal a favor de los mayores de 55 años, para la cobertura de la pensión de jubilación. Antes de la entrada en vigor del Real Decreto-ley 20/2012, de 13 de julio, de medidas para garantizar la estabilidad presupuestaria y de fomento de la competitividad, el Servicio Público de empleo Estatal cotizaba por una base de cotización del 125% del tope mínimo de cotización, a partir de la entrada en vigor pasará a cotizar por el 100% del tope mínimo.
- La prestación por cese de actividad del los trabajadores autónomos (Ley 32/2010 de 5 de agosto). El órgano gestor se hará cargo de la cuota de Seguridad Social a partir del mes inmediatamente siguiente al del hecho causante del cese de actividad.

En la determinación de las cuotas correspondientes a desempleados para el año 2013, influye el número previsto de beneficiarios de las distintas prestaciones, que se obtiene a partir de la evolución correspondiente al período 2000-2011.

#### BENEFICIARIOS DE PRESTACIÓN ECONÓMICA (2000-2011)

Miles de personas

| AÑO  | Nivel contributivo desempleo total | Nivel asistencial subsidio por desempleo | Total   | Incremento interanual |
|------|------------------------------------|--|---------|-----------------------|
| 2000 | 446,7                              | 367,9                                    | 814,5   | -3,17                 |
| 2001 | 501,3                              | 357,1                                    | 858,3   | 5,38                  |
| 2002 | 565,9                              | 354,1                                    | 920,0   | 7,18                  |
| 2003 | 630,4                              | 355,4                                    | 985,8   | 7,16                  |
| 2004 | 663,2                              | 353,0                                    | 1.016,1 | 3,07                  |
| 2005 | 687,0                              | 352,1                                    | 1.039,1 | 2,26                  |
| 2006 | 720,4                              | 353,9                                    | 1.074,3 | 3,39                  |
| 2007 | 780,2                              | 373,9                                    | 1.154,1 | 7,43                  |
| 2008 | 1.100,9                            | 448,4                                    | 1.549,3 | 32,24                 |
| 2009 | 1.624,8                            | 764,8                                    | 2.389,6 | 54,24                 |
| 2010 | 1.471,8                            | 995,6                                    | 2.467,4 | 3,26                  |
| 2011 | 1.328,0                            | 1.059,5                                  | 2.387,5 | -3,24                 |

En el nivel asistencial sólo cotizan a la Seguridad Social los beneficiarios del subsidio para mayores de 52 años con derecho a pensión de jubilación. A partir de la entrada en vigor del Real Decreto-ley 20/2012, de 13 de julio, de medidas para garantizar la estabilidad presupuestaria y de fomento de la competitividad, la edad pasa a ser mayores de 55 años.

Por otro lado, también se incluye en el Capítulo Cotizaciones Sociales, las transferencias del Servicio Público de Empleo Estatal como compensación por las bonificaciones en la cotización como medida de fomento del empleo, y que suponen una menor recaudación para el régimen correspondiente de Seguridad Social. A partir de la entrada en vigor del Real Decreto-ley 20/2012, de 13 de julio, de medidas para garantizar la estabilidad presupuestaria y de fomento de la competitividad, quedan suprimidas una parte de las bonificaciones que existían hasta entonces (Disposición transitoria sexta)

La evolución para el período 2000-2011 de las liquidaciones de las transferencias del Servicio Público de Empleo Estatal a la Seguridad Social, por todos los conceptos anteriormente expuestos es la siguiente:

**APORTACIÓN DEL SERVICIO PÚBLICO DE EMPLEO  
ESTATAL A LA SEGURIDAD SOCIAL**

| Año  | Cotización de<br>desempleados | Bonificación de<br>cuotas para fomento<br>del empleo | TOTAL     |
|------|-------------------------------|--|-----------|
| 2000 | 2.098,70                      | 1.820,63   | 3.919,33  |
| 2001 | 2.374,30                      | 1.592,48   | 3.966,78  |
| 2002 | 2.787,01                      | 1.791,52   | 4.578,53  |
| 2003 | 3.087,50                      | 2.075,12   | 5.162,62  |
| 2004 | 3.360,61                      | 2.375,85   | 5.736,46  |
| 2005 | 3.562,71                      | 2.789,59   | 6.352,30  |
| 2006 | 3.719,81                      | 2.741,62   | 6.461,43  |
| 2007 | 4.051,21                      | 3.206,10   | 7.257,31  |
| 2008 | 5.567,96                      | 2.898,35   | 8.466,31  |
| 2009 | 8.451,73                      | 2.707,86   | 11.159,59 |
| 2010 | 8.101,34                      | 2.714,85   | 10.816,19 |
| 2011 | 7.517,36                      | 2.689,97   | 10.207,33 |

**1.8.1. Cotización total de desempleados, cese de actividad de trabajadores autónomos y bonificaciones para el fomento del empleo para el año 2013.**

En función de los antecedentes expuestos, y teniendo en cuenta todas las modificaciones introducidas por el Real Decreto-ley 20/2012, de 13 de julio, la estimación de esta cotización para el año 2013 tiene el siguiente desglose:



Cuadro III.6

**COTIZACIÓN DESEMPLEADOS AÑO 2013**

| <b>Conceptos</b>   | <b>Millones de euros</b> |
|--|--------------------------|
| Cotización de desempleados a cargo del Servicio Público de Empleo Estatal  | 6.069,85                 |
| Cotización de los beneficiarios de la prestación por cese de actividad de trabajadores autónomos a cargo del SPEE                | 6,85                     |
| Cotización de desempleados   | 1.049,35                 |
| Bonificaciones para fomento del empleo   | 1.004,78                 |
| Cotización de los beneficiarios de la prestación de cese de actividad de trabajadores autónomos a cargo de Mutuas de AT y EP por | 6,79                     |
| <b>TOTAL</b>   | <b>8.137,62</b>          |

**1.9. Cotizaciones por cese de actividad de trabajadores autónomos.**

Según la Ley 32/2010, de 5 de agosto, por la que establece un sistema específico de protección por cese de actividad de los trabajadores autónomos, se establece que dicha protección alcanza a los trabajadores autónomos que tengan cubierta la protección dispensada a las contingencias de accidente de trabajo y enfermedades profesionales.

La protección por cese de actividad se financiará exclusivamente con cargo a la cotización por dicha contingencia de los trabajadores autónomos que tuvieran protegida la cobertura por accidentes de trabajo y enfermedades profesionales.

La base de cotización por cese de actividad se corresponderá con la base de cotización del régimen. El tipo de cotización aplicable a la protección por cese de actividad será del 2,20 por ciento.

Por otra parte, hay que tener en cuenta que, a partir del 1 de enero de 2013 (Artículo 7 de la Ley 27/2011, de 1 de agosto, sobre actualización, adecuación y modernización del sistema de Seguridad Social), la protección frente a las contingencias de accidentes de trabajo y enfermedades profesionales formará parte de la acción protectora de todos los regímenes que integran el sistema de la Seguridad Social con respecto a los trabajadores que causen alta en cualquiera de los mismos a partir de la indicada fecha. Por lo tanto todos los nuevos trabajadores autónomos a partir de 1 de enero de 2013, estarán cubiertos por la prestación de cese de actividad.

A efectos de situar las cifras que sirven de base para la determinación de la cotización en el año 2013, en el cuadro siguiente se recoge los datos tanto del número de trabajadores autónomos que tienen cubierta la prestación de accidentes de trabajo y enfermedades profesionales y por lo tanto la prestación de cese de actividad, así como, el importe liquidado en los años 2010-2011.

#### COTIZACIÓN POR CESE DE ACTIVIDAD DEL TRABAJADOR AUTÓNOMO

| Año  | Nº de trab. Autónomos sin Sist. Especial | Nº de trab. Agrario cuenta propia (Sist. Espec.) | Nº total | Cotización anual |
|------|--|--|----------|------------------|
| 2010 | 391.961                                  | 156.164  | 548.125  | 14,34            |
| 2011 | 488.689                                  | 148.797  | 637.486  | 112,09           |

#### 1.9.1. Cotización total por cese de actividad de trabajadores autónomos para el año 2013.

En función de los antecedentes expuestos, para el año 2013 se ha estimado una cotización por cese de actividad de trabajadores autónomos de 120,56 millones de euros.

#### 1.10. Resultados globales de la cotización.

Una vez analizada la composición de las cotizaciones sociales en cada uno de los Regímenes, se presenta en el cuadro siguiente un resumen de las cifras correspondiente al año 2013, y la representación de dicha composición.

Cuadro III.7

#### CUOTAS POR RÉGIMENES Y ENTIDADES. AÑO 2013.

|   | Millones de euros |                  |                   |
|---|-------------------|------------------|-------------------|
|   | Tesorería         | Mutuas A.T.      | TOTAL             |
| Régimen General   | 76.574,32         | 2.832,56         | <b>79.406,88</b>  |
| R.E.T. Autónomos  | 9.929,02          | 850,20           | <b>10.779,22</b>  |
| R.E.T. del Mar  | 285,77            | 5,58             | <b>291,35</b>     |
| R.E. Minería del Carbón   | 164,29            | 0,55             | <b>164,84</b>     |
| Accidentes de Trabajo y E.P.  | 315,65            | 6.647,09         | <b>6.962,74</b>   |
| Desempleo, cese de actividad de trabajadores. autónomos y bonificaciones para el fomento del empleo | 8.137,62          |                  | <b>8.137,62</b>   |
| A cargo de las Mutuas de AT y EP por cese de actividad de trabajadores. autónomos                   |                   | 120,56           | <b>120,56</b>     |
| <b>TOTAL</b>  | <b>95.406,67</b>  | <b>10.456,54</b> | <b>105.863,21</b> |

Gráfico III.1

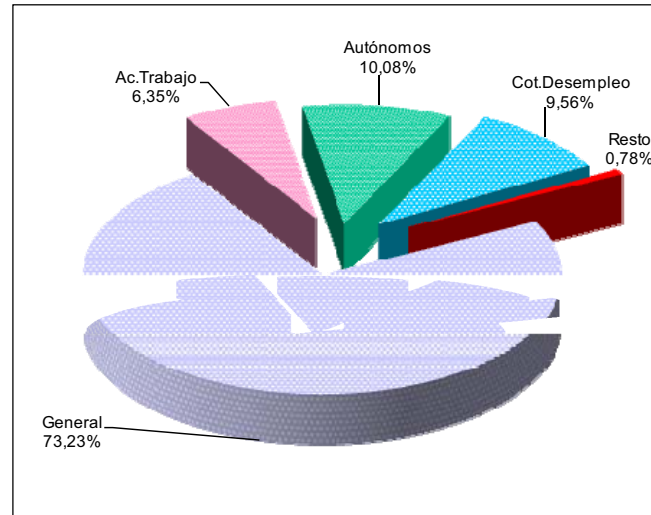
**CUOTAS POR REGIMENES**

Por otro lado se presenta una evolución de las cifras de los últimos años liquidados desde el año 2000 de la relación cuotas / PIB.

Cuadro III.8

**RELACIÓN CUOTAS / PIB**

| Años | Cuotas Régimen General | Cuotas total Sistema | % Cuotas / PIB         |                      |
|------|------------------------|----------------------|------------------------|----------------------|
|      |                        |                      | Cuotas Régimen General | Cuotas total Sistema |
| 2000 | 43.736,86              | 60.539,03            | 6,9                    | 9,6                  |
| 2001 | 48.422,97              | 66.071,66            | 7,1                    | 9,7                  |
| 2002 | 51.722,83              | 70.577,82            | 7,1                    | 9,7                  |
| 2003 | 55.686,37              | 76.159,19            | 7,1                    | 9,7                  |
| 2004 | 59.085,31              | 81.600,08            | 7,0                    | 9,7                  |
| 2005 | 63.726,60              | 87.906,84            | 7,0                    | 9,7                  |
| 2006 | 69.639,55              | 95.401,95            | 7,1                    | 9,7                  |
| 2007 | 75.602,56              | 103.263,13           | 7,2                    | 9,8                  |
| 2008 | 78.919,58              | 108.103,73           | 7,3                    | 9,9                  |
| 2009 | 75.758,60              | 106.552,90           | 7,2                    | 10,2                 |
| 2010 | 75.473,92              | 105.491,02           | 7,2                    | 10,0                 |
| 2011 | 75.896,75              | 105.311,66           | 7,1                    | 9,9                  |





**MINISTERIO DE EMPLEO Y SEGURIDAD SOCIAL**  
**Secretaría de Estado de la Seguridad Social**  
DIRECCION GENERAL DE ORDENACION DE LA SEGURIDAD SOCIAL

**Informe Económico Financiero a los Presupuestos de la Seguridad Social de 2013**



## CAPÍTULO IV

# PRESTACIONES ECONÓMICAS DEL SISTEMA DE LA SEGURIDAD SOCIAL



## 1. PRESTACIONES ECONÓMICAS DEL SISTEMA DE LA SEGURIDAD SOCIAL

Las prestaciones económicas constituyen un derecho de contenido dinerario cuya finalidad es prever, reparar o superar los estados de necesidad derivados del acaecimiento de ciertas contingencias que implican una pérdida o disminución de ingresos para aquellos que las soportan. Las prestaciones vigentes en la actualidad que se financian con el Presupuesto de la Seguridad Social, en el orden en que van a ser tratadas, son las siguientes:

- Pensiones contributivas de jubilación, incapacidad permanente y muerte y supervivencia.
- Incapacidad temporal.
- Maternidad.
- Paternidad.
- Riesgo durante el embarazo.
- Riesgo durante la lactancia natural.
- Cuidado de menores afectados por cáncer u otra enfermedad grave.
- Otras prestaciones, indemnizaciones y entregas únicas reglamentarias.
- Pensiones no contributivas de vejez e invalidez.
- Prestaciones familiares de pago periódico y de pago único.
- Maternidad no contributiva.
- Prestaciones a afectados por el síndrome tóxico.

En general el tratamiento que se efectúa en este capítulo se basa en la determinación del número de beneficiarios y del importe medio de la prestación. Se dedica la mayor parte del espacio a las pensiones contributivas, puesto que representan la mayoría del gasto total. Las restantes prestaciones económicas se tratan de forma diferenciada, considerando las peculiaridades de cada una, en los apartados correspondientes.

Las modificaciones normativas recientes afectan a la evolución del gasto, por lo que, si es el caso, en el análisis se hará referencia a ellas.

A continuación se incorpora un cuadro resumen con los hechos más destacados que en materia de prestaciones se contemplan en el nuevo presupuesto.

## HECHOS MÁS DESTACADOS EN MATERIA DE PRESTACIONES ECONÓMICAS

### Presupuesto 2013

- El gasto en prestaciones económicas crece en 2013 un 4,54% respecto del presupuesto del año anterior.
- El gasto en pensiones contributivas crece en 2013 un 4,31% y pasa a representar el 10,01% del PIB.
- Todas las pensiones se revalorizan un 1% en 2013.
- **En 2013 se alcanza la plena separación de las fuentes de financiación:**
  - La aportación del Estado en 2013 para financiar las prestaciones no contributivas crece el 84,83% al pasar de 6.949,30 millones de euros a 12.844,43 millones de euros.
  - El Estado financia la totalidad del gasto por mínimos en 2013 al transferir **7.895,33 millones de euros**, frente a los 3.806,35 millones de 2012 y los 2.806,35 millones de 2011.
  - Aumenta la aportación del Estado para financiar íntegramente las pensiones no contributivas y las prestaciones por hijo a cargo.

La estructura presupuestaria conserva el mismo esquema que en el ejercicio 2012 manteniéndose la distinción entre la gestión de las prestaciones económicas contributivas y las no contributivas, con el fin de separar las fuentes de financiación de la Seguridad Social conforme establece el artículo 1 de la Ley 24/1997, de 15 de julio, de Consolidación y Racionalización del Sistema de Seguridad Social. La clasificación por categorías económicas es similar a la de los Presupuestos Generales del Estado.



Cuadro IV.1

**ÁREA PRESTACIONES ECONÓMICAS  
CLASIFICACIÓN ECONÓMICA**

| GRUPO DE PROGRAMAS                           | ÁREA 1: PRESTACIONES ECONÓMICAS  | 2012<br>Presupuesto<br>Millones de<br>euros | 2013<br>Proyecto<br>Millones de<br>euros | Incremento<br>porcentual<br>2013/2012 |
|--|--|---|--|---------------------------------------|
| <b>11</b>                                    | <b>GESTIÓN DE PRESTACIONES ECONÓMICAS CONTRIBUTIVAS</b>                            |   |  |                                       |
| <b>11.01</b>                                 | <b>PENSIONES CONTRIBUTIVAS</b>   | <b>102.103,29</b>                           | <b>106.504,90</b>                        | <b>4,31</b>                           |
|  | Gastos de personal   | 146,36                                      | 151,66                                   | 3,62                                  |
|  | Gastos corrientes en bienes y servicios  | 0,07  | 0,09                                     | 28,99                                 |
|  | Transferencias corrientes  | 101.956,86                                  | 106.353,16                               | 4,31                                  |
| <b>11.02</b>                                 | <b>INCAPACIDAD TEMPORAL Y OTRAS PRESTACIONES</b>                                   | <b>9.245,44</b>                             | <b>9.235,31</b>                          | <b>-0,11</b>                          |
|  | Gastos de personal   | 175,34                                      | 164,06                                   | -6,43                                 |
|  | Gastos corrientes en bienes y servicios  | 74,91                                       | 75,90                                    | 1,32                                  |
|  | Gastos financieros   | 0,03  | 0,03                                     | 2,61                                  |
|  | Transferencias corrientes  | 8.993,78                                    | 8.992,79                                 | -0,01                                 |
|  | Inversiones reales   | 1,37  | 2,54                                     | 85,11                                 |
| <b>11.05</b>                                 | <b>CAPITALES RENTA Y OTRAS COMPENSACIONES FINANCIERAS DE ACCIDENTES DE TRABAJO</b> | <b>11,33</b>                                | <b>11,01</b>                             | <b>-2,83</b>                          |
|  | Gastos de personal   | 8,88  | 8,58                                     | -3,43                                 |
|  | Gastos corrientes en bienes y servicios  | 2,27  | 2,25                                     | -0,84                                 |
|  | Gastos financieros   | 0,10  | 0,10                                     | 0,00                                  |
|  | Inversiones reales   | 0,08  | 0,09                                     | 3,63                                  |
| <b>12</b>                                    | <b>GESTIÓN DE PRESTACIONES ECONÓMICAS NO CONTRIBUTIVAS</b>                         |   |  |                                       |
| <b>12.01</b>                                 | <b>PENSIONES NO CONTRIBUTIVAS</b>  | <b>2.142,10</b>                             | <b>2.633,06</b>                          | <b>22,92</b>                          |
|  | Gastos de personal   | 0,30  | 0,27                                     | -7,02                                 |
|  | Transferencias corrientes  | 2.141,80                                    | 2.632,78                                 | 22,92                                 |
| <b>12.02</b>                                 | <b>PROTECCIÓN FAMILIAR Y OTRAS PRESTACIONES</b>                                    | <b>1.023,62</b>                             | <b>1.380,65</b>                          | <b>34,88</b>                          |
|  | Gastos de personal   | 13,87                                       | 13,49                                    | -2,70                                 |
|  | Gastos corrientes en bienes y servicios  |   |  |                                       |
|  | Transferencias corrientes  | 1.009,75                                    | 1.367,15                                 | 35,40                                 |
| <b>13</b>                                    | <b>ADMINISTRACIÓN Y SERVICIOS GENERALES DE PRESTACIONES ECONÓMICAS</b>             |   |  |                                       |
| <b>13.91</b>                                 | <b>DIRECCIÓN Y SERVICIOS GENERALES</b>   | <b>267,89</b>                               | <b>247,43</b>                            | <b>-7,64</b>                          |
|  | Gastos de personal   | 145,46                                      | 128,11                                   | -11,93                                |
|  | Gastos corrientes en bienes y servicios  | 87,94                                       | 91,43                                    | 3,97                                  |
|  | Gastos financieros   | 0,16  | 0,16                                     | 0,00                                  |
|  | Transferencias corrientes  | 1,00  | 1,00                                     | 0,00                                  |
|  | Inversiones reales   | 30,33                                       | 23,73                                    | -21,77                                |
|  | Activos financieros  | 3,00  | 3,00                                     | 0,00                                  |
| <b>13.92</b>                                 | <b>INFORMACIÓN Y ATENCIÓN PERSONALIZADA</b>  | <b>138,36</b>                               | <b>142,22</b>                            | <b>2,79</b>                           |
|  | Gastos de personal   | 113,70                                      | 124,88                                   | 9,83                                  |
|  | Gastos corrientes en bienes y servicios  | 5,47  | 3,93                                     | -28,15                                |
|  | Inversiones reales   | 19,19                                       | 13,41                                    | -30,11                                |
| <b>13.93</b>                                 | <b>GESTIÓN INTERNACIONAL DE PRESTACIONES</b>                                       | <b>4,70</b>                                 | <b>4,57</b>                              | <b>-2,93</b>                          |
|  | Gastos de personal   | 4,01  | 3,67                                     | -8,43                                 |
|  | Gastos corrientes en bienes y servicios  | 0,70  | 0,90                                     | 28,71                                 |
| <b>TOTAL ÁREA 1: PRESTACIONES ECONÓMICAS</b> |  | <b>114.936,73</b>                           | <b>120.159,15</b>                        | <b>4,54</b>                           |
|  | Gastos de personal   | <b>607,93</b>                               | <b>594,72</b>                            | <b>-2,17</b>                          |
|  | Gastos corrientes en bienes y servicios  | <b>171,35</b>                               | <b>174,49</b>                            | <b>1,83</b>                           |
|  | Gastos financieros   | <b>0,29</b>                                 | <b>0,29</b>                              | <b>0,24</b>                           |
|  | Transferencias corrientes  | <b>114.103,19</b>                           | <b>119.346,88</b>                        | <b>4,60</b>                           |
|  | Inversiones reales   | <b>50,97</b>                                | <b>39,77</b>                             | <b>-21,99</b>                         |
|  | Activos financieros  | <b>3,00</b>                                 | <b>3,00</b>                              | <b>0,00</b>                           |

Fuente: Presupuesto 2012 y Proyecto de Presupuesto 2013.

El gasto total en el área de prestaciones económicas, incluyendo los gastos relacionados con la gestión, asciende a 120.159,15 millones de euros con un incremento del 4,54% respecto del año anterior, por lo que pasa a representar el 11,31% del PIB previsto para 2013.

En el cuadro IV.1 se desglosa el gasto en cada uno de los programas según la clasificación económica, mientras que en el cuadro IV.2 los gastos que no son transferencias se agrupan, y en cambio estas últimas se detallan, para que pueda apreciarse la importancia relativa de las prestaciones, separada del coste de gestionarlas.

Cuadro IV. 2

| <b>ÁREA PRESTACIONES ECONÓMICAS</b>   |            | Millones de euros |
|---|------------|-------------------|
| <b>GASTO TOTAL CON DETALLE DE TRANSFERENCIAS</b>  |            |                   |
| <b>PROYECTO DE PRESUPUESTO DE 2013</b>  |            |                   |
| PROGRAMA  | IMPORTE    |                   |
| <b>11.01 Pensiones contributivas</b>  |            | <b>106.504,90</b> |
| Transferencias pensiones contributivas  | 106.350,10 |                   |
| Transferencias por derechos pensión U.E.  | 3,06       |                   |
| Otros gastos  | 151,74     |                   |
| <b>11.02 Incapacidad temporal y otras prestaciones</b>  |            | <b>9.235,31</b>   |
| Transferencias Incapacidad Temporal   | 5.830,59   |                   |
| Transferencias Maternidad, Paternidad , riesgos por embarazo y lactancia natural y cuidado de menores con cáncer o enfermedad grave | 2.309,34   |                   |
| Transferencias por otras prestaciones   | 476,78     |                   |
| Otras transferencias  | 40,50      |                   |
| Transferencias a CCAA para gestión I.T.   | 317,92     |                   |
| Asistencia sanitaria de contingencias profesionales de entidades gestoras   | 7,75       |                   |
| Otras actuaciones de control del gasto de la I.T.   | 9,90       |                   |
| Otros gastos  | 242,53     |                   |
| <b>11.05 Capitales renta y otras compensaciones financieras de A.T.</b>   |            | <b>11,01</b>      |
| Transferencias ( * )  | 3.142,10   |                   |
| Otros gastos  | 11,01      |                   |
| <b>12.01 Pensiones no contributivas</b>   |            | <b>2.633,06</b>   |
| Transferencias pensiones no contributivas   | 2.632,78   |                   |
| Otros gastos  | 0,27       |                   |
| <b>12.02 Protección familiar y otras prestaciones</b>   |            | <b>1.380,65</b>   |
| Transferencias Protección Familiar  | 1.346,83   |                   |
| Transferencias Síndrome Tóxico  | 19,81      |                   |
| Transferencias Maternidad no contributiva   | 0,51       |                   |
| Otros gastos  | 13,49      |                   |
| <b>13.91 Dirección y servicios generales</b>  |            | <b>247,43</b>     |
| <b>13.92 Información y atención personalizada</b>   |            | <b>142,22</b>     |
| <b>13.93 Gestión internacional de prestaciones</b>  |            | <b>4,57</b>       |
| <b>TOTAL</b>  |            | <b>120.159,15</b> |

(\*) Transferencias entre entidades del Sistema, no se incluyen en el presupuesto consolidado.

El gasto en prestaciones económicas, es decir lo que va directamente a las familias, asciende a 118.809,51 millones de euros, un 4,6% más que en 2012. La partida más importante es la destinada al pago de pensiones contributivas que asciende a 106.350,1 millones de euros y representa un 10,01% del PIB previsto; le sigue el gasto en incapacidad temporal, que se sitúa en 5.830,59 millones de euros y representa el 0,55% del PIB. La evolución desde el año 2000 es la siguiente:

Cuadro IV.3

## EVOLUCIÓN DEL GASTO EN PRESTACIONES ECONÓMICAS

| Millones de euros |            |                 |            |                              |   |                  |   |                         |            |
|-------------------|------------|-----------------|------------|------------------------------|---|------------------|---|-------------------------|------------|
| AÑOS              | Pensiones  |                 |            | Incapacidad Temporal y Otras |   |                  | Prestación familiar y maternidad no contributivas (4) | Síndrome tóxico (3) (4) | TOTAL      |
|                   | Contribut. | No contrib. (1) | Total      | I.T.                         | Mater., pater., riesgos embarazo y lactancia natural y cuidado menores afectados por cáncer (5) (6) | Otras prest. (2) |   |                         |            |
| 2000              | 51.077,84  | 1.551,25        | 52.629,09  | 3.784,36                     | 739,53  | 145,91           | 830,02  | 33,24                   | 58.162,15  |
| 2001              | 53.374,62  | 1.618,15        | 54.992,77  | 4.278,29                     | 847,53  | 164,68           | 794,7   | 26,82                   | 61.104,79  |
| 2002              | 56.852,50  | 1.676,76        | 58.529,26  | 4.754,48                     | 943,38  | 344,11           | 814,48  | 20,93                   | 65.406,64  |
| 2003              | 60.151,39  | 1.735,83        | 61.887,22  | 5.154,21                     | 1.080,91  | 174,43           | 852,95  | 186,91                  | 69.336,63  |
| 2004              | 64.453,17  | 1.781,22        | 66.234,39  | 5.830,17                     | 1.187,28  | 348,28           | 864,4   | 17,13                   | 74.481,65  |
| 2005              | 68.950,14  | 1.848,76        | 70.798,90  | 6.406,70                     | 1.319,49  | 379,42           | 916,77  | -                       | 79.821,28  |
| 2006              | 73.724,99  | 1.903,43        | 75.628,42  | 6.850,49                     | 1.480,75  | 391,05           | 952,02  | -                       | 85.302,73  |
| 2007              | 79.805,40  | 1.978,10        | 81.783,50  | 7.253,60                     | 1.787,40  | 417,71           | 1.016,62  | -                       | 92.258,83  |
| 2008              | 84.728,54  | 2.020,50        | 86.749,04  | 7.533,87                     | 2.208,97  | 455,67           | 1.223,22  | -                       | 98.170,77  |
| 2009              | 89.972,08  | 2.038,36        | 92.010,44  | 7.176,03                     | 2.292,84  | 458,65           | 1.308,97  | -                       | 103.246,93 |
| 2010              | 95.701,80  | 2.030,41        | 97.732,21  | 6.732,98                     | 2.316,93  | 442,83           | 1.392,60  | -                       | 108.617,55 |
| 2011              | 99.533,71  | 1.996,14        | 101.529,84 | 6.241,07                     | 2.351,59  | 433,59           | 1.326,43  | -                       | 111.882,53 |
| 2012              | 101.953,80 | 1.995,01        | 103.948,81 | 5.799,21                     | 2.369,12  | 453,40           | 1.009,75  | -                       | 113.580,29 |
| 2013              | 106.350,10 | 2.475,55        | 108.825,65 | 5.830,59                     | 2.309,34  | 476,78           | 1.367,15  | -                       | 118.809,51 |

## VARIACIÓN INTERANUAL

| AÑOS      | Pensiones  |                 |       | Incapacidad Temporal y Otras |   |                  | Prestación familiar y maternidad no contributivas (4) | Síndrome tóxico (3) (4) | TOTAL |
|-----------|------------|-----------------|-------|------------------------------|---|------------------|---|-------------------------|-------|
|           | Contribut. | No contrib. (1) | Total | I.T.                         | Mater., pater., riesgos embarazo y lactancia natural y cuidado menores afectados por cáncer (5) (6) | Otras prest. (2) |   |                         |       |
| 2001/2000 | 4,50       | 4,31            | 4,49  | 13,05                        | 14,60   | 12,86            | -4,26   | -19,31                  | 5,06  |
| 2002/2001 | 6,52       | 3,62            | 6,43  | 11,13                        | 11,31   | 108,96           | 2,49  | -21,96                  | 7,04  |
| 2003/2002 | 5,80       | 3,52            | 5,74  | 8,41                         | 14,58   | -49,31           | 4,72  | 793,01                  | 6,01  |
| 2004/2003 | 7,15       | 2,61            | 7,02  | 13,11                        | 9,84  | 99,67            | 1,34  | -90,84                  | 7,42  |
| 2005/2004 | 6,98       | 3,79            | 6,89  | 9,89                         | 11,14   | 8,94             | 6,06  | -                       | 7,17  |
| 2006/2005 | 6,93       | 2,96            | 6,82  | 6,93                         | 12,22   | 3,07             | 3,85  | -                       | 6,87  |
| 2007/2006 | 8,25       | 3,92            | 8,14  | 5,88                         | 20,71   | 6,82             | 6,79  | -                       | 8,15  |
| 2008/2007 | 6,17       | 2,14            | 6,07  | 3,86                         | 23,59   | 9,09             | 20,36   | -                       | 6,41  |
| 2009/2008 | 6,19       | 0,88            | 6,07  | -4,75                        | 3,80  | 0,65             | 7,01  | -                       | 5,17  |
| 2010/2009 | 6,37       | -0,39           | 6,22  | -6,17                        | 1,05  | -3,45            | 6,39  | -                       | 5,20  |
| 2011/2010 | 4,00       | -1,69           | 3,89  | -7,31                        | 1,50  | -2,09            | -4,75   | -                       | 3,01  |
| 2012/2011 | 2,43       | -0,06           | 2,38  | -7,08                        | 0,75  | 4,57             | -23,87  | -                       | 1,52  |
| 2013/2012 | 4,31       | 24,09 (7)       | 4,69  | 0,54                         | -2,52   | 5,16             | 35,40 (8)   | -                       | 4,60  |

Fuente: Cuentas y Balances del Sistema de la Seguridad Social 2000-2011. Presupuestos 2012 y 2013.

(1) No incluye las transferencias al País Vasco y Navarra, cuyas cuantías figuran en el Capítulo IV "Transferencias a CC.AA."

(2) No contiene las prestaciones del Fondo Especial de la Disposición Transitoria Sexta de la Ley 21/1986. En el 2002 y 2004, incluye ayudas equivalentes a jubilación anticipada.

(3) En 2003 contiene ayudas equivalentes a jubilación anticipada.

(4) Desde 2005 el Síndrome Tóxico y desde 2008 la maternidad no contributiva, están incluidas en el programa Prestaciones Familiares.

(5) Desde 2008 incluye las nuevas prestaciones de paternidad y riesgo durante la lactancia natural.

(6) Desde 2011 incluye la nueva prestación por el cuidado de menores afectados por cáncer u otra enfermedad grave.

(7) Incluye obligaciones de ejercicios anteriores por un importe de 334,45 millones de euros debido a la falta de financiación del Estado para pagar estas prestaciones durante los años 2010, 2011 y 2012.

(8) En 2013 el importe de la transferencia del Estado cubre el crédito total de las PF de pago periódico

En términos generales el análisis del gasto previsto en prestaciones económicas de la Seguridad Social pone de manifiesto:

- El gasto en pensiones contributivas crece un 4,31%, de manera que se atiende al incremento del número de pensiones y a la revalorización del 1%. Todo ello en razón a las medidas de contención y reducción del gasto adoptados en los presupuestos de 2013.
- El gasto en incapacidad temporal en 2013 asciende un 0,54% siguiendo la línea de contención del gasto de esta prestación, que de un crecimiento del 13,11% en 2004 ha pasado a una reducción del gasto del -7,31% en 2011, último ejercicio con datos liquidados.

La evolución del gasto se refleja en el gráfico IV. 1.

#### EVOLUCIÓN DEL GASTO EN PRESTACIONES ECONÓMICAS

Gráfico IV.1

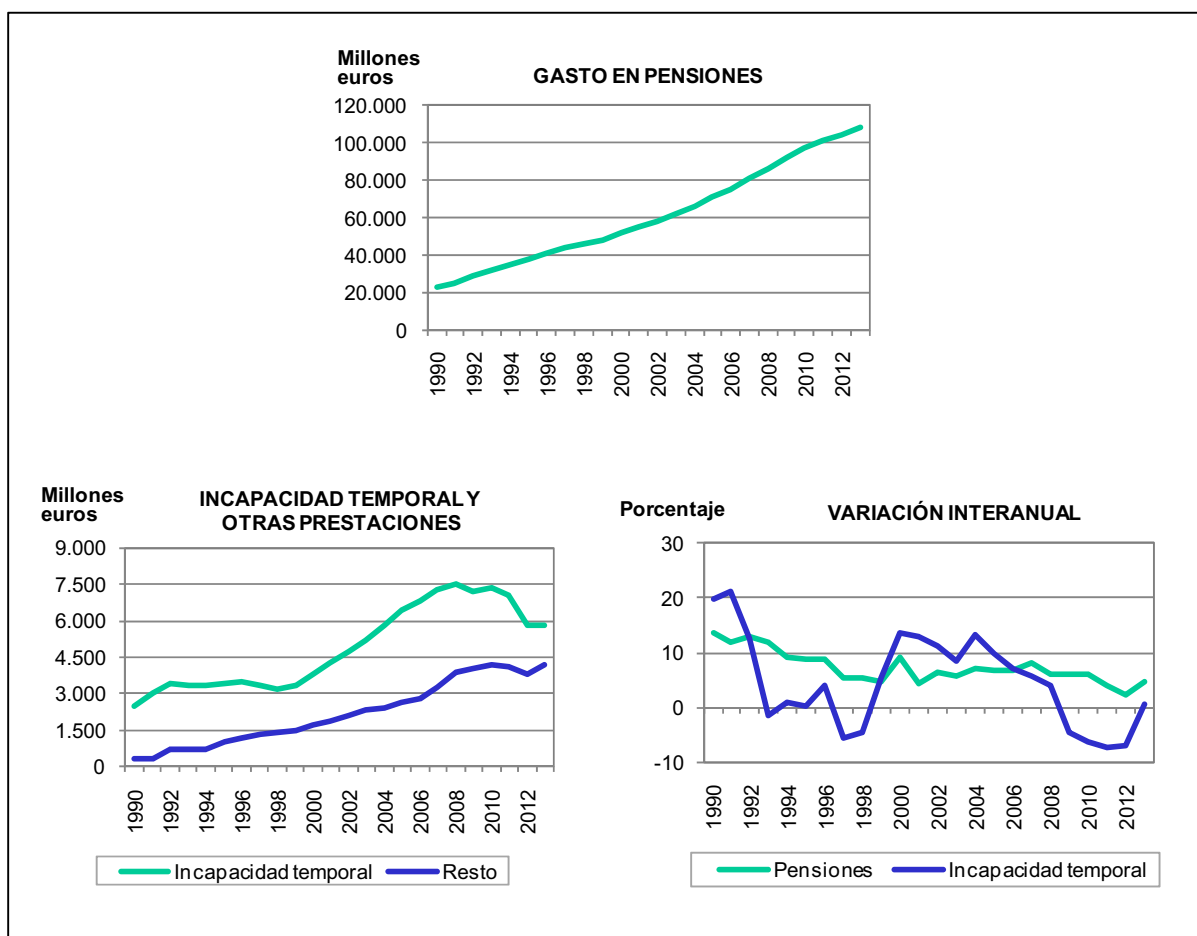

## 2. PENSIONES CONTRIBUTIVAS

Existen dos tipos de pensiones del sistema de la Seguridad Social: las contributivas, que se derivan de cotizaciones previas y cuya financiación se efectúa fundamentalmente a través de cotizaciones de empresas y trabajadores, y las no contributivas, destinadas a todos los que no han accedido a las primeras y carecen de recursos económicos, que están íntegramente financiadas por aportaciones del Estado.

En este apartado 2 se analiza el gasto en pensiones contributivas, dejando para el apartado 4 lo relativo a la modalidad no contributiva. El estudio se apoya en las series históricas referidas a la población pensionista, que se reflejan con mayor detalle en el Anexo al presente Informe.

La metodología utilizada para la estimación del gasto en pensiones para el 2013 se basa en la consideración de los diversos factores que influyen, sea en el número de pensiones, sea en su cuantía. La importancia relativa de estos factores se analiza a continuación:

a) **El número de pensiones y su variación** dependen fundamentalmente de la distribución por edades de los pensionistas existentes, que afecta a su probabilidad de fallecimiento, así como del número estimado de nuevas altas de pensiones en cada una de las clases. Esta evolución viene condicionada, además de por la demografía, por las disposiciones legales. Para cuantificarlo se estima el movimiento de altas y bajas de pensión que se producirá en cada clase y régimen y se determinan las pensiones existentes al final del ejercicio 2013.

La previsión del número de las altas y su cuantía mensual tiene características propias según la clase de pensión de que se trate, y está determinada por las tasas de entrada en la jubilación por edades, por las tasas de invalidez y por el fallecimiento de activos o pasivos en el caso de las pensiones de supervivencia. Estas tasas tienen diversa intensidad según la clase de prestación de que se trate y el régimen de Seguridad Social, y se estiman en función de la frecuencia observada en años anteriores.

La estimación del número de bajas, junto con la cuantía de pensión que vienen percibiendo, es fundamentalmente resultado de la aplicación de las tablas de mortalidad obtenidas para la población pensionista de la Seguridad Social a la distribución de ésta por edad y sexo.

b) **La revalorización de pensiones**, que de acuerdo con la normativa en vigor, se realiza en función de la evolución prevista del índice de precios al consumo y de la desviación que en dicho índice se produzca en el año anterior. Únicamente en el ejercicio 2011, el Real Decreto-

ley 8/2010, de 20 de mayo, por el que se adoptaron medidas extraordinarias para la reducción del déficit público, suspendió la revalorización general de las pensiones a excepción de las pensiones mínimas del Sistema, las no contributivas y las del SOVI no concurrentes. El incremento de las pensiones en 2012 ha sido del 1%. Además todas las pensiones mínimas, SOVI no concurrentes y prestaciones no contributivas recibieron una paga en enero 2012 compensando la desviación del IPC en el período noviembre 2010–noviembre 2011 respecto de la revalorización general de 2011, por lo que su incremento fue del 2,9%. En 2013 las pensiones se revalorizarán un 1%.

c) **El efecto sustitución** recoge sobre todo el aumento de la pensión media del sistema como consecuencia de la diferencia existente entre la cuantía de las nuevas pensiones y la de las bajas. Además recoge las variaciones en el importe de la pensión que no derivan de la revalorización anual, sino de cambio en la cuantía de la pensión mínima al cumplir 65 años o en el grado de incapacidad, etc.

d) Además ha de estimarse el volumen de gasto que corresponde a **primeros pagos de pensiones**, por el importe correspondiente al tiempo que duró la tramitación; pago de prestaciones devengadas y no percibidas; y recuperaciones de pagos indebidos, ocasionados generalmente por el desfase temporal existente entre el momento del fallecimiento del pensionista y su conocimiento por parte de la administración.

## 2.1. Características de la población pensionista de la Seguridad Social

### NÚMERO DE PENSIONES PERCIBIDAS

En agosto de 2012 había 8.934.220 pensiones contributivas de Seguridad Social y 8.122.950 pensionistas, derivado del hecho de la percepción por algunos pensionistas de dos o más pensiones. Según se aprecia en el cuadro adjunto, casi el 10% de los pensionistas perciben dos o más pensiones. Adicionalmente, un 2% de los pensionistas poseen pensión única del sistema en concurrencia con pensión externa del sistema.

Cuadro IV.4

**NÚMERO DE PENSIONES Y PENSIONISTAS DEL NIVEL CONTRIBUTIVO****Agosto 2012**

| SITUACIONES  | NÚMERO DE PENSIONISTAS | NÚMERO DE PENSIONES A CARGO DE LA SEGURIDAD SOCIAL |
|--|------------------------|--|
| Pensión única de Seguridad Social  | 7.175.415              | 7.175.415  |
| Pensión única de Seguridad Social en concurrencia con pensión externa al Sistema | 144.901                | 144.901  |
| Dos o más pensiones concurrentes de Seguridad Social                             | 802.634                | 1.613.904  |
| <b>TOTAL</b>   | <b>8.122.950</b>       | <b>8.934.220</b>                                   |

Por tanto el número de pensionistas de Seguridad Social asciende a 8.122.950 personas de los que el 88%, 7.175.415, sólo perciben una pensión del sistema, y el restante 12%, 947.535 pensionistas, disponen además de otras pensiones concurrentes con la pública bien de la misma Seguridad Social o externa al sistema. Distribución porcentual que se mantiene estable a lo largo de los años.

**PERCEPTORES DE PENSIONES POR EDAD Y SEXO**

Las personas con edad igual o superior a años 65 suponen el grueso de las pensiones de Seguridad Social al representar el 77,7% del total de pensiones pagadas en agosto de 2012, y que ascendieron a 8.934.220 (Cuadro IV.7).

La distribución por edad y sexo de los pensionistas está condicionada, por un lado, por la propia estructura de la población española, y por otro, por las diversas pautas de acceso a las pensiones de generaciones sucesivas. Como se indicó en el capítulo primero, la población mayor de 65 años está incrementándose significativamente. A este respecto, y según las últimas estimaciones del INE de la población actual, entre julio de 2007 y julio de 2012 los mayores de 65 años crecieron por encima del 8,6 %, suponiendo el factor principal del incremento en el número de pensiones de jubilación que en un periodo similar de 5 años aumentaron un 9,6%. La esperanza de vida a los 65 años de los españoles, 20 años y 4 meses en 2011 según el INE, ha aumentado en un año y cuatro meses desde 2001, prolongando la duración de las pensiones de jubilación. Dentro de los mayores, y como consecuencia del descenso de mortalidad en los tramos superiores las pensiones de personas con más de 85 años han crecido en el mismo periodo de 5 años cerca el 27% mientras que el resto lo hicieron al 5%.

Por cada 100 mayores de 65 años en la población hay 85 pensiones contributivas.

Gráfico IV.2

**RELACIÓN PORCENTUAL ENTRE PENSIONES EN VIGOR Y  
POBLACIÓN TOTAL POR GRUPOS DE EDAD**

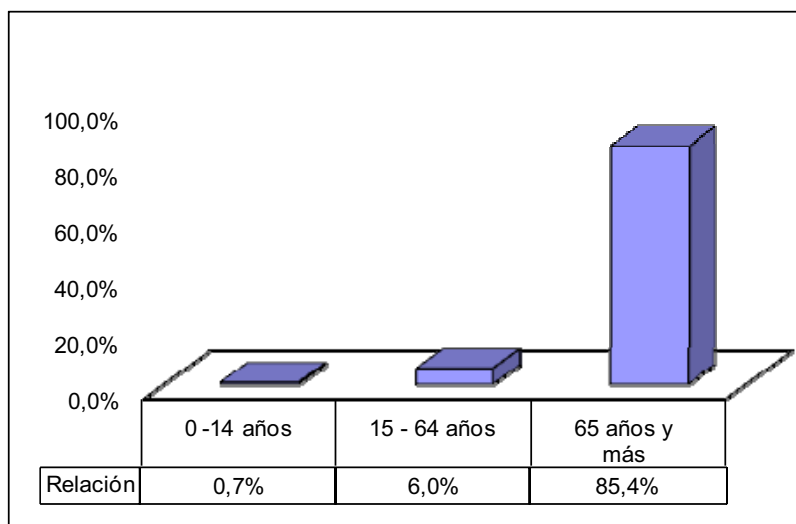

Entre los 15 y 64 años hay 6 pensiones por cada 100 habitantes, mayoritariamente de incapacidad permanente o viudedad; en el tramo de 60 a 64 hay 32,6 pensiones por 100 habitantes, siendo la jubilación la modalidad más numerosa. Por último, por cada cien menores de 15 años hay 0,7 pensiones de orfandad. Esta estructura por edades de los pasivos es consecuencia de la propia naturaleza del Sistema, destinado a proteger contingencias que se producen habitualmente a edades avanzadas, y de la pirámide de edad de la población española. Como puede apreciarse en el gráfico IV. 3, la inmensa mayoría de los varones de edad avanzada tienen pensión de jubilación contributiva de la Seguridad Social. Las pensiones de viudedad empiezan a ser frecuentes a partir de los 75 años para las mujeres, y por encima de los 85 más de dos tercios de ellas cobran dicha pensión.



Gráfico IV .3

**PIRÁMIDES DE POBLACIÓN GENERAL Y PERCEPTORES  
DE PENSIONES – JULIO 2012**

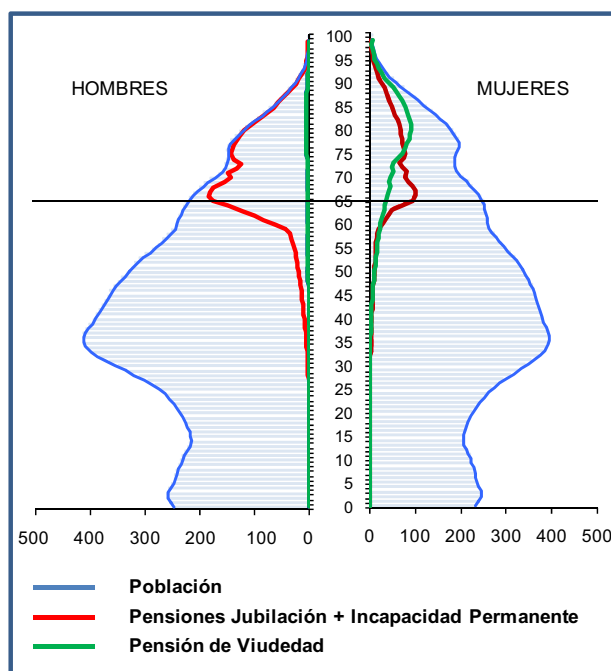

El número de pensiones percibidas por mujeres es ligeramente superior al de hombres, si bien más de la mitad de las prestaciones percibidas por mujeres son de supervivencia, representando cuantías inferiores.

Cuadro IV.5

**DISTRIBUCIÓN PORCENTUAL DEL NÚMERO DE PENSIONES POR CLASES Y GÉNERO (2012)**

|              | INCAPACIDAD PERMANENTE | JUBILACIÓN   | VIUEDAD      | ORFANDAD    | FAVOR FAMILIAR | TOTAL         |
|--------------|------------------------|--------------|--------------|-------------|----------------|---------------|
| Varones      | 6,91                   | 38,18        | 1,84         | 1,68        | 0,10           | 48,70         |
| Mujeres      | 3,67                   | 21,57        | 24,18        | 1,54        | 0,33           | 51,30         |
| <b>TOTAL</b> | <b>10,58</b>           | <b>59,75</b> | <b>26,01</b> | <b>3,23</b> | <b>0,43</b>    | <b>100,00</b> |

El 93% de las pensiones de viudedad corresponden a mujeres, mientras que el 65,3% de las de incapacidad y el 64 % de las de jubilación corresponden a varones. Esto se debe a la escasa incorporación al trabajo remunerado que en su día tuvieron las mujeres que se encuentran actualmente en edad de ser pensionista. No obstante lo anterior, la proporción de mujeres entre los pensionistas de jubilación se va incrementando representando en 2012 el 36% del total de pensionistas frente al 33,5% en 2004.

En lo que se refiere a la distribución por género y regímenes, las mujeres son la gran mayoría entre los pensionistas del régimen especial de empleados del hogar y en el SOVI, con un 92% y un 87,7%, respectivamente, siendo también el colectivo más numeroso en el régimen especial de autónomos. El porcentaje de hombres supera al de mujeres en los

demás regímenes y especialmente en el del carbón así como entre los pensionistas de accidentes de trabajo y enfermedades profesionales, reflejando la mayor siniestralidad entre los varones en los accidentes de trabajo no así en las enfermedades profesionales.

Cuadro IV.6

**DISTRIBUCIÓN PORCENTUAL DEL NÚMERO DE PENSIONES  
POR REGÍMENES Y GÉNERO**

|              | GENERAL      | AUTÓNOMOS    | MAR          | CARBÓN       | HOGAR        | A.T. y E.P.  | SOVI         | TOTAL        |
|--------------|--------------|--------------|--------------|--------------|--------------|--------------|--------------|--------------|
| Varones      | 52,8         | 44,7         | 58,9         | 62,1         | 8,0          | 59,5         | 12,3         | 48,7         |
| Mujeres      | 47,2         | 55,3         | 41,1         | 37,9         | 92,0         | 40,5         | 87,7         | 51,3         |
| <b>TOTAL</b> | <b>100,0</b> | <b>100,0</b> | <b>100,0</b> | <b>100,0</b> | <b>100,0</b> | <b>100,0</b> | <b>100,0</b> | <b>100,0</b> |

Atendiendo a las cuantías, las mujeres han generado de promedio pensiones más bajas en comparación con las de los varones en incapacidad y jubilación, donde representan el 79,2% y el 59,9% respectivamente. Los varones generan pensiones mayores al tener salarios más altos y permanecer más tiempo en el mercado laboral, acumulando más años cotizados, por lo que suelen reunir los 35 necesarios para obtener el máximo porcentaje en las pensiones de jubilación. En cambio, las pensiones generadas por mujeres con frecuencia son SOVI o tienen complementos al mínimo. Las pensiones de viudedad a favor de varones a menudo no tienen derecho a complementos a mínimos por acreditar recursos propios.

La cuantía de la pensión de jubilación tiene una elevada correlación con la edad, correspondiendo a las edades más jóvenes las pensiones de mayor cuantía, ya que el importe medio de las pensiones nuevas es superior al de las existentes. Las nuevas pensiones pertenecen en mayor proporción a regímenes por cuenta ajena en los que la base reguladora responde a los salarios de los últimos años de actividad con cuantías más elevadas que la de los pensionistas existentes y ello aún cuando las pensiones de menor cuantía han tenido incrementos por revalorización superiores al de los salarios. En viudedad la correlación de la cuantía con la edad se da también, pero es menos marcada que en jubilación por el peso de las pensiones mínimas. Por último, en la incapacidad permanente la pensión crece con la edad, dado que los más jóvenes tienen con frecuencia un grado menor, y baja bruscamente a los 65 años, puesto que a partir de ese momento solo los pensionistas SOVI siguen clasificándose en incapacidad mientras que el resto pasa a considerarse como jubilado.

En un apartado posterior se estudia con mayor detalle los factores que determinan la cuantía de las pensiones y su distribución por tramos.

Cuadro IV.7.1

**PENSIONES EN VIGOR EN 1 DE AGOSTO DE 2012**  
**DISTRIBUCIÓN POR CLASES Y GRUPOS DE EDAD. AMBOS SEXOS <sup>(1)</sup>**

**NÚMERO**

| GRUPOS DE EDAD  | INCAPACIDAD PERMANENTE (*) | JUBILACIÓN (*)   | VIUEDAD          | ORFANDAD       | FAVOR FAMILIAR | TOTAL            |
|-----------------|----------------------------|------------------|------------------|----------------|----------------|------------------|
| De 0 a 4 años   |                            |                  |                  | 3.886          |                | 3.886            |
| De 5 a 9 años   |                            |                  |                  | 15.683         | 19             | 15.702           |
| De 10 a 14 años |                            |                  |                  | 31.914         | 53             | 31.967           |
| De 15 a 19 años | 16                         |                  | 1                | 58.126         | 247            | 58.390           |
| De 20 a 24 años | 1.479                      |                  | 88               | 48.734         | 644            | 50.945           |
| De 25 a 29 años | 7.768                      |                  | 708              | 2.994          | 668            | 12.138           |
| De 30 a 34 años | 22.339                     |                  | 3.205            | 5.530          | 406            | 31.480           |
| De 35 a 39 años | 45.447                     |                  | 8.870            | 10.060         | 428            | 64.805           |
| De 40 a 44 años | 75.616                     |                  | 20.967           | 15.119         | 528            | 112.230          |
| De 45 a 49 años | 113.397                    | 145              | 42.305           | 19.898         | 1.365          | 177.110          |
| De 50 a 54 años | 162.642                    | 763              | 70.954           | 20.351         | 3.332          | 258.042          |
| De 55 a 59 años | 215.155                    | 12.095           | 103.136          | 17.111         | 4.634          | 352.131          |
| De 60 a 64 años | 279.823                    | 371.394          | 151.627          | 13.961         | 5.377          | 822.182          |
| De 65 a 69 años | 1.330                      | 1.364.854        | 216.729          | 10.353         | 4.276          | 1.597.542        |
| De 70 a 74 años | 380                        | 1.048.613        | 258.455          | 5.926          | 3.076          | 1.316.450        |
| De 75 a 79 años | 1.194                      | 1.051.576        | 412.263          | 4.696          | 3.723          | 1.473.452        |
| De 80 a 84 años | 6.845                      | 809.740          | 462.563          | 2.582          | 4.237          | 1.285.967        |
| 85 años y más   | 11.447                     | 678.804          | 571.274          | 1.291          | 5.385          | 1.268.201        |
| No consta       | 11                         | 406              | 1.073            | 48             | 62             | 1.600            |
| <b>TOTAL</b>    | <b>944.889</b>             | <b>5.338.390</b> | <b>2.324.218</b> | <b>288.263</b> | <b>38.460</b>  | <b>8.934.220</b> |

**PENSIÓN MEDIA**

| GRUPOS DE EDAD  | INCAPACIDAD PERMANENTE (*) | JUBILACIÓN (*) | VIUEDAD       | ORFANDAD      | FAVOR FAMILIAR | TOTAL         |
|-----------------|----------------------------|----------------|---------------|---------------|----------------|---------------|
| De 0 a 4 años   |                            |                |               | 282,69        |                | 282,69        |
| De 5 a 9 años   |                            |                |               | 276,55        | 230,31         | 276,49        |
| De 10 a 14 años |                            |                |               | 274,93        | 245,99         | 274,89        |
| De 15 a 19 años | 590,74                     |                | 872,39        | 277,18        | 313,28         | 277,43        |
| De 20 a 24 años | 640,31                     |                | 665,51        | 299,77        | 278,64         | 310,02        |
| De 25 a 29 años | 723,88                     |                | 639,43        | 341,67        | 268,89         | 599,64        |
| De 30 a 34 años | 768,68                     |                | 672,88        | 337,60        | 263,44         | 676,68        |
| De 35 a 39 años | 789,54                     |                | 675,69        | 360,96        | 237,99         | 703,78        |
| De 40 a 44 años | 796,74                     |                | 652,27        | 401,51        | 237,29         | 713,87        |
| De 45 a 49 años | 815,31                     | 2.000,93       | 649,04        | 437,81        | 463,87         | 731,45        |
| De 50 a 54 años | 837,67                     | 2.119,35       | 656,19        | 477,66        | 508,01         | 758,91        |
| De 55 a 59 años | 961,91                     | 2.016,91       | 663,04        | 506,25        | 526,94         | 882,74        |
| De 60 a 64 años | 984,82                     | 1.328,51       | 679,27        | 523,62        | 521,13         | 1.072,86      |
| De 65 a 69 años | 865,74                     | 1.091,18       | 653,74        | 538,37        | 537,08         | 1.026,58      |
| De 70 a 74 años | 383,51                     | 957,11         | 629,08        | 549,82        | 525,54         | 889,70        |
| De 75 a 79 años | 383,25                     | 869,38         | 607,70        | 558,47        | 520,38         | 793,90        |
| De 80 a 84 años | 381,32                     | 815,94         | 585,73        | 583,46        | 486,32         | 729,27        |
| 85 años y más   | 374,77                     | 703,13         | 535,29        | 575,75        | 445,53         | 623,34        |
| No consta       | 384,70                     | 700,18         | 585,73        | 580,35        | 401,79         | 606,10        |
| <b>TOTAL</b>    | <b>888,75</b>              | <b>948,81</b>  | <b>602,31</b> | <b>366,54</b> | <b>486,04</b>  | <b>831,54</b> |

(\*) Se ha procedido a la aplicación del artículo 7 del Real Decreto 1647/1997 de 31 de octubre, por el que las pensiones de incapacidad permanente cuando los beneficiarios cumplan la edad de 65 años pasan a denominarse pensiones de jubilación. No se ha aplicado a pensiones SOVI.

(1) Incluye 207 pensiones para las que no consta el sexo del titular.

Cuadro IV.7.2

**PENSIONES EN VIGOR EN 1 DE AGOSTO DE 2012**  
**DISTRIBUCIÓN POR CLASES Y GRUPOS DE EDAD. VARONES**

**NÚMERO**

| GRUPOS DE EDAD  | INCAPACIDAD PERMANENTE (*) | JUBILACIÓN (*)   | VIUDEDAD       | ORFANDAD       | FAVOR FAMILIAR | TOTAL            |
|-----------------|----------------------------|------------------|----------------|----------------|----------------|------------------|
| De 0 a 4 años   |                            |                  |                | 1.953          |                | 1.953            |
| De 5 a 9 años   |                            |                  |                | 8.047          | 10             | 8.057            |
| De 10 a 14 años |                            |                  |                | 16.232         | 25             | 16.257           |
| De 15 a 19 años | 13                         |                  |                | 29.633         | 124            | 29.770           |
| De 20 a 24 años | 1.197                      |                  | 2              | 24.561         | 322            | 26.082           |
| De 25 a 29 años | 5.819                      |                  | 64             | 1.771          | 337            | 7.991            |
| De 30 a 34 años | 15.852                     |                  | 366            | 3.268          | 221            | 19.707           |
| De 35 a 39 años | 31.049                     |                  | 1.138          | 5.990          | 213            | 38.390           |
| De 40 a 44 años | 50.795                     |                  | 2.717          | 8.961          | 267            | 62.740           |
| De 45 a 49 años | 76.320                     | 112              | 5.525          | 11.796         | 599            | 94.352           |
| De 50 a 54 años | 105.783                    | 637              | 9.653          | 11.662         | 1.234          | 128.969          |
| De 55 a 59 años | 141.053                    | 11.728           | 12.993         | 9.417          | 1.443          | 176.634          |
| De 60 a 64 años | 187.354                    | 272.484          | 15.330         | 7.085          | 1.426          | 483.679          |
| De 65 a 69 años | 818                        | 885.450          | 16.049         | 4.762          | 862            | 907.941          |
| De 70 a 74 años | 80                         | 682.934          | 15.473         | 2.366          | 428            | 701.281          |
| De 75 a 79 años | 174                        | 686.705          | 22.892         | 1.647          | 409            | 711.827          |
| De 80 a 84 años | 345                        | 509.767          | 25.857         | 770            | 419            | 537.158          |
| 85 años y más   | 437                        | 360.888          | 35.887         | 251            | 564            | 398.027          |
| No consta       |                            | 271              | 27             | 26             | 24             | 348              |
| <b>TOTAL</b>    | <b>617.089</b>             | <b>3.410.976</b> | <b>163.973</b> | <b>150.198</b> | <b>8.927</b>   | <b>4.351.163</b> |

**PENSIÓN MEDIA**

| GRUPOS DE EDAD  | INCAPACIDAD PERMANENTE (*) | JUBILACIÓN (*)  | VIUDEDAD      | ORFANDAD      | FAVOR FAMILIAR | TOTAL           |
|-----------------|----------------------------|-----------------|---------------|---------------|----------------|-----------------|
| De 0 a 4 años   |                            |                 |               | 280,87        |                | 280,87          |
| De 5 a 9 años   |                            |                 |               | 276,27        | 236,05         | 276,22          |
| De 10 a 14 años |                            |                 |               | 274,36        | 259,01         | 274,34          |
| De 15 a 19 años | 648,70                     |                 |               | 277,43        | 294,79         | 277,66          |
| De 20 a 24 años | 655,52                     |                 | 468,50        | 297,94        | 284,20         | 314,20          |
| De 25 a 29 años | 749,55                     |                 | 542,48        | 333,60        | 265,98         | 635,31          |
| De 30 a 34 años | 798,77                     |                 | 564,67        | 335,81        | 259,01         | 711,60          |
| De 35 a 39 años | 817,46                     |                 | 609,49        | 362,28        | 242,14         | 737,08          |
| De 40 a 44 años | 828,71                     |                 | 590,29        | 400,13        | 239,10         | 754,66          |
| De 45 a 49 años | 851,60                     | 2.097,10        | 576,92        | 434,63        | 446,69         | 782,30          |
| De 50 a 54 años | 882,93                     | 2.168,43        | 578,87        | 474,31        | 492,82         | 825,84          |
| De 55 a 59 años | 1.028,92                   | 2.023,15        | 586,27        | 504,35        | 495,20         | 1.030,04        |
| De 60 a 64 años | 1.073,48                   | 1.451,58        | 577,18        | 514,26        | 504,71         | 1.260,89        |
| De 65 a 69 años | 975,94                     | 1.261,48        | 506,90        | 538,40        | 506,94         | 1.243,38        |
| De 70 a 74 años | 383,25                     | 1.115,13        | 451,10        | 546,70        | 487,09         | 1.098,09        |
| De 75 a 79 años | 378,58                     | 1.007,99        | 411,82        | 556,55        | 478,98         | 987,32          |
| De 80 a 84 años | 383,17                     | 951,15          | 389,86        | 588,14        | 459,87         | 922,87          |
| 85 años y más   | 361,00                     | 854,69          | 353,53        | 571,94        | 416,17         | 808,16          |
| No consta       |                            | 816,14          | 632,17        | 556,29        | 421,40         | 755,23          |
| <b>TOTAL</b>    | <b>957,92</b>              | <b>1.109,69</b> | <b>458,05</b> | <b>363,81</b> | <b>446,74</b>  | <b>1.036,51</b> |

(\*) Se ha procedido a la aplicación del artículo 7 del Real Decreto 1647/1997 de 31 de octubre, por el que las pensiones de incapacidad permanente cuando los beneficiarios cumplan la edad de 65 años pasan a denominarse pensiones de jubilación. No se ha aplicado a pensiones SOVI.

Cuadro IV.7.3

**PENSIONES EN VIGOR EN 1 DE AGOSTO DE 2012**  
**DISTRIBUCIÓN POR CLASES Y GRUPOS DE EDAD. MUJERES**  
**NÚMERO**

| GRUPOS DE EDAD  | INCAPACIDAD PERMANENTE (*) | JUBILACIÓN (*)   | VIUDEDAD         | ORFANDAD       | FAVOR FAMILIAR | TOTAL            |
|-----------------|----------------------------|------------------|------------------|----------------|----------------|------------------|
| De 0 a 4 años   |                            |                  |                  | 1.932          |                | 1.932            |
| De 5 a 9 años   |                            |                  |                  | 7.627          | 9              | 7.636            |
| De 10 a 14 años |                            |                  |                  | 15.639         | 28             | 15.667           |
| De 15 a 19 años | 3                          |                  | 1                | 28.490         | 123            | 28.617           |
| De 20 a 24 años | 282                        |                  | 86               | 24.173         | 322            | 24.863           |
| De 25 a 29 años | 1.949                      |                  | 644              | 1.223          | 331            | 4.147            |
| De 30 a 34 años | 6.486                      |                  | 2.839            | 2.262          | 185            | 11.772           |
| De 35 a 39 años | 14.398                     |                  | 7.731            | 4.070          | 215            | 26.414           |
| De 40 a 44 años | 24.820                     |                  | 18.250           | 6.156          | 261            | 49.487           |
| De 45 a 49 años | 37.076                     | 33               | 36.778           | 8.102          | 766            | 82.755           |
| De 50 a 54 años | 56.857                     | 126              | 61.300           | 8.688          | 2.098          | 129.069          |
| De 55 a 59 años | 74.102                     | 367              | 90.139           | 7.694          | 3.190          | 175.492          |
| De 60 a 64 años | 92.468                     | 98.908           | 136.296          | 6.874          | 3.951          | 338.497          |
| De 65 a 69 años | 512                        | 479.397          | 200.678          | 5.590          | 3.414          | 689.591          |
| De 70 a 74 años | 300                        | 365.673          | 242.976          | 3.560          | 2.647          | 615.156          |
| De 75 a 79 años | 1.020                      | 364.825          | 389.366          | 3.049          | 3.314          | 761.574          |
| De 80 a 84 años | 6.500                      | 299.939          | 436.701          | 1.812          | 3.818          | 748.770          |
| 85 años y más   | 11.010                     | 317.906          | 535.383          | 1.040          | 4.820          | 870.159          |
| No consta       | 11                         | 135              | 1.046            | 22             | 38             | 1.252            |
| <b>TOTAL</b>    | <b>327.794</b>             | <b>1.927.309</b> | <b>2.160.214</b> | <b>138.003</b> | <b>29.530</b>  | <b>4.582.850</b> |

**PENSIÓN MEDIA**

| GRUPOS DE EDAD  | INCAPACIDAD PERMANENTE (*) | JUBILACIÓN (*) | VIUDEDAD      | ORFANDAD      | FAVOR FAMILIARES | TOTAL         |
|-----------------|----------------------------|----------------|---------------|---------------|------------------|---------------|
| De 0 a 4 años   |                            |                |               | 284,59        |                  | 284,59        |
| De 5 a 9 años   |                            |                |               | 276,87        | 223,93           | 276,80        |
| De 10 a 14 años |                            |                |               | 275,41        | 234,37           | 275,34        |
| De 15 a 19 años | 339,56                     |                | 872,39        | 276,93        | 331,92           | 277,19        |
| De 20 a 24 años | 575,75                     |                | 670,09        | 301,63        | 273,08           | 305,65        |
| De 25 a 29 años | 647,25                     |                | 649,07        | 353,36        | 271,86           | 530,90        |
| De 30 a 34 años | 694,97                     |                | 686,82        | 340,17        | 268,72           | 618,13        |
| De 35 a 39 años | 729,33                     |                | 685,38        | 359,03        | 233,88           | 655,37        |
| De 40 a 44 años | 731,29                     |                | 661,50        | 403,57        | 235,44           | 662,17        |
| De 45 a 49 años | 740,61                     | 1.674,54       | 659,88        | 442,43        | 477,31           | 673,48        |
| De 50 a 54 años | 753,47                     | 1.871,22       | 668,36        | 482,18        | 516,94           | 692,03        |
| De 55 a 59 años | 834,35                     | 1.817,56       | 674,12        | 508,56        | 541,34           | 734,50        |
| De 60 a 64 años | 805,18                     | 989,49         | 690,76        | 533,23        | 527,06           | 804,19        |
| De 65 a 69 años | 689,68                     | 776,64         | 665,47        | 538,32        | 544,69           | 741,14        |
| De 70 a 74 años | 383,58                     | 662,00         | 640,41        | 551,90        | 531,86           | 652,14        |
| De 75 a 79 años | 384,05                     | 608,49         | 619,22        | 559,51        | 525,49           | 613,12        |
| De 80 a 84 años | 381,23                     | 586,16         | 597,33        | 581,47        | 489,22           | 590,39        |
| 85 años y más   | 375,32                     | 531,09         | 547,47        | 576,67        | 448,84           | 538,80        |
| No consta       | 384,70                     | 467,40         | 584,53        | 608,77        | 389,40           | 564,65        |
| <b>TOTAL</b>    | <b>758,52</b>              | <b>664,10</b>  | <b>613,26</b> | <b>369,53</b> | <b>497,91</b>    | <b>636,95</b> |

(\*) Se ha procedido a la aplicación del artículo 7 del Real Decreto 1647/1997 de 31 de octubre, por el que las pensiones de incapacidad permanente cuando los beneficiarios cumplan la edad de 65 años pasan a denominarse pensiones de jubilación. No se ha aplicado a pensiones SOVI.

## 2.2. Número de pensiones por clases. Características, evolución, altas y bajas

### NÚMERO DE PENSIONES POR CLASES Y RÉGIMENES

Las pensiones de jubilación representan el 59,75% del total de pensiones. A continuación, y en orden de importancia, se sitúan las pensiones de viudedad, con un 26,01%, y las pensiones de incapacidad permanente, con un 10,58% del total, si bien casi otras tantas se originaron como pensiones de incapacidad clasificándose actualmente como pensiones de jubilación al haber cumplido el pensionista los 65 años.

Gráfico IV.4

**DISTRIBUCIÓN POR CLASES DEL NÚMERO DE PENSIONES**



Gráfico IV.5

**DISTRIBUCIÓN POR RÉGIMENES DEL NÚMERO DE PENSIONES**

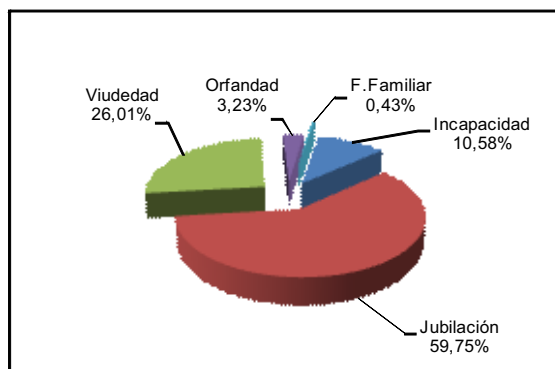
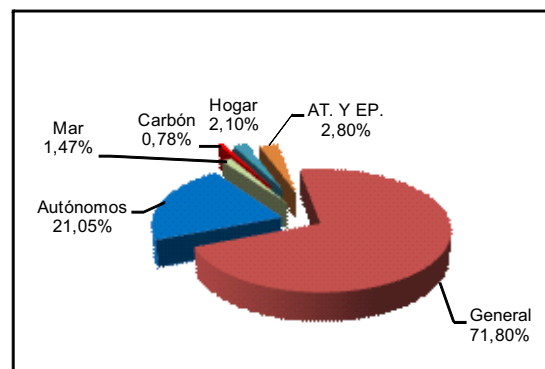

La distribución del número de pensiones por régimen, gráfico IV.5, muestra la importancia del régimen general y del régimen especial de autónomos, especialmente desde que ambos regímenes incluyen a los trabajadores agrarios. Desde enero de 2008 los trabajadores agrarios por cuenta propia se encuentran integrados en el régimen especial de autónomos y desde enero de 2012 los trabajadores agrarios por cuenta ajena se integraron en el régimen general.

La evolución del número de pensiones, que se presenta en el gráfico IV.6 siguiente y se detalla en el Anexo, muestra tres etapas. Hasta 1997 el crecimiento se situaba en torno al 2% anual, con incrementos en la tasa al incorporarse nuevos colectivos que hasta ese momento cobraban pensión a través de una entidad diferente. Desde 1998 hasta 2004 el crecimiento se modera considerablemente, situándose en torno al 1% anual, en parte por razones

demográficas al ser bajo el número de nacimiento entre 1936 y 1939 motivado por la Guerra Civil. En 2005 el incremento en el número de pensiones ascendió al 2,4%, originado por diversos factores puntuales: ese año se permitió la compatibilidad limitada de pensiones de jubilación SOVI con la de viudedad, y en 1940 se registraron muchos nacimientos. Posteriormente, la tasa de crecimiento ha vuelto a moderarse pero no hasta el nivel que predominó en los primeros años de la década al haberse ido jubilando población nacida en la posguerra, periodo en el que la natalidad se fue recobrando lentamente.

Gráfico IV.6

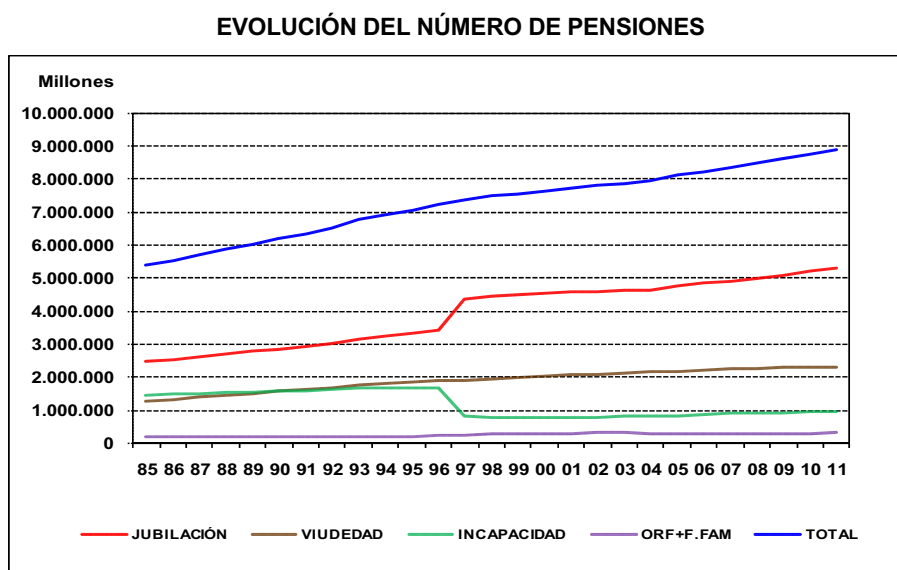

Tal y como se analizará más adelante con mayor detalle, y según se desprende del Cuadro IV.8 la evolución en el tiempo de las diversas clases de pensiones no es homogénea. Las pensiones de incapacidad permanente disminuyeron en los primeros años de la década (aparte de la reclasificación de 1997), produciéndose incrementos importantes en el periodo 2004 al 2007, y siendo, a partir de 2008, las variaciones menores y con tendencia descendente: en 2011 crecieron un 0,64% y en 2012 y 2013 se estiman unos incrementos del 0,41% y 0,24%, respectivamente. Las pensiones de jubilación tuvieron crecimiento comparativamente bajo en los primeros años de la década con la excepción del año 2005, momento en el que cumplieron 65 años los nacidos en 1940 y se produjo la compatibilidad de la percepción de las pensiones SOVI con otras pensiones. En los años siguientes, el incremento lógicamente fue menor y a partir de 2008 la tasa se sitúa en torno a un 2%, correspondiendo dos tercios del incremento del número de pensiones en la última década a pensiones de jubilación. Desde 2011 se inicia una tendencia descendente que para 2013 se estima será de un 1,25%. Las pensiones de viudedad han tenido un ritmo de crecimiento bastante estable, aunque con tendencia descendente por lo que a partir de 2009 registra

tasas de crecimiento anual por debajo del 1%. Por último, el número de perceptores de orfandad disminuyó hasta 2007, produciéndose posteriormente un repunte como consecuencia del aumento de la natalidad y del número de perceptores mayores de 18 años con discapacidad. Desde 2011 se aprecia un incremento mayor debido al cambio normativo introducido en la Ley 27/2011, de 1 de agosto que aumenta la edad límite para la percepción de esta pensión. Las pensiones de favor de familiares con tasas negativas desde 1998 terminaron 2011 con un incremento del 1,3% y para los próximos años se esperan tasas inferiores. Para el conjunto de pensiones se prevé un crecimiento del 1% en 2012 y 1,16% en 2013.

Cuadro IV.8

**EVOLUCIÓN DEL NÚMERO DE PENSIONES EN VIGOR POR CLASES**

Datos a 31 de diciembre

| AÑOS      | INCAPACIDAD PERMANENTE. | JUBILACIÓN (*) | VIUEDAD   | ORFANDAD | FAVOR FAMILIAR | TOTAL            |
|-----------|-------------------------|----------------|-----------|----------|----------------|------------------|
| 2000      | 790.304                 | 4.526.684      | 2.028.497 | 259.926  | 43.981         | <b>7.649.392</b> |
| 2001      | 788.153                 | 4.571.096      | 2.058.491 | 254.962  | 42.977         | <b>7.715.679</b> |
| 2002      | 794.973                 | 4.592.041      | 2.091.794 | 272.885  | 42.112         | <b>7.793.805</b> |
| 2003      | 806.689                 | 4.617.033      | 2.121.893 | 268.559  | 41.576         | <b>7.855.750</b> |
| 2004      | 828.095                 | 4.634.658      | 2.153.557 | 263.883  | 40.502         | <b>7.920.695</b> |
| 2005      | 845.667                 | 4.777.953      | 2.183.358 | 260.720  | 39.570         | <b>8.107.268</b> |
| 2006      | 878.333                 | 4.843.473      | 2.212.486 | 258.387  | 38.700         | <b>8.231.379</b> |
| 2007      | 902.472                 | 4.900.698      | 2.240.375 | 256.962  | 37.932         | <b>8.338.439</b> |
| 2008      | 916.291                 | 4.995.691      | 2.263.259 | 261.012  | 37.674         | <b>8.473.927</b> |
| 2009      | 930.831                 | 5.097.112      | 2.282.687 | 266.436  | 37.810         | <b>8.614.876</b> |
| 2010      | 935.514                 | 5.203.364      | 2.302.060 | 270.488  | 37.628         | <b>8.749.054</b> |
| 2011      | 941.490                 | 5.296.851      | 2.319.896 | 275.077  | 38.121         | <b>8.871.435</b> |
| 2012 (**) | 945.339                 | 5.366.021      | 2.329.645 | 280.644  | 38.502         | <b>8.960.151</b> |
| 2013 (**) | 947.654                 | 5.433.110      | 2.335.483 | 308.975  | 38.867         | <b>9.064.089</b> |

**VARIACIÓN INTERANUAL**

| AÑOS | INCAPACIDAD PERMANENTE | JUBILACIÓN | VIUEDAD | ORFANDAD | FAVOR FAMILIAR | TOTAL       |
|------|------------------------|------------|---------|----------|----------------|-------------|
| 2000 | -0,77                  | 1,15       | 1,82    | 2,71     | -1,41          | <b>1,16</b> |
| 2001 | -0,27                  | 0,98       | 1,48    | -1,91    | -2,28          | <b>0,87</b> |
| 2002 | 0,87                   | 0,46       | 1,62    | 7,03     | -2,01          | <b>1,01</b> |
| 2003 | 1,47                   | 0,54       | 1,44    | -1,59    | -1,27          | <b>0,79</b> |
| 2004 | 2,65                   | 0,38       | 1,49    | -1,74    | -2,58          | <b>0,83</b> |
| 2005 | 2,12                   | 3,09       | 1,38    | -1,20    | -2,30          | <b>2,36</b> |
| 2006 | 3,86                   | 1,37       | 1,33    | -0,89    | -2,20          | <b>1,53</b> |
| 2007 | 2,75                   | 1,18       | 1,26    | -0,55    | -1,98          | <b>1,30</b> |
| 2008 | 1,53                   | 1,94       | 1,02    | 1,58     | -0,68          | <b>1,62</b> |
| 2009 | 1,59                   | 2,03       | 0,86    | 2,08     | 0,36           | <b>1,66</b> |
| 2010 | 0,50                   | 2,08       | 0,85    | 1,52     | -0,48          | <b>1,56</b> |
| 2011 | 0,64                   | 1,80       | 0,77    | 1,70     | 1,31           | <b>1,40</b> |
| 2012 | 0,41                   | 1,31       | 0,42    | 2,02     | 1,00           | <b>1,00</b> |
| 2013 | 0,24                   | 1,25       | 0,25    | 10,09    | 0,95           | <b>1,16</b> |

(\*) Contiene ayudas equivalentes a jubilación anticipada hasta el año 2001.

(\*\*) Estimación



Los regímenes que integran el sistema de Seguridad Social tienen evoluciones distintas. Hay que tener en cuenta que en 2012 se han incorporado al régimen general de la Seguridad Social el régimen especial agrario y el régimen especial de empleados del hogar, y en 2008 los trabajadores agrarios por cuenta propia lo hicieron al régimen especial de autónomos. Al igual que el incremento en 2005 y 2006 del número de pensiones en vigor del SOVI debido a la compatibilidad a partir de 2005 de las pensiones de dicho régimen con las de viudedad del Sistema. Hechos que explican los mayores incrementos registrados en 2005 en el SOVI, en 2008 en autónomos y en 2012 en el régimen general, como se comprueba en el cuadro que sigue:

Cuadro IV.9

## EVOLUCIÓN DEL NÚMERO DE PENSIONES POR RÉGIMENES

Datos a 31 de diciembre

| AÑOS    | GENERAL (1) | AUTÓNOMOS | AGRARIO C/ AJENA (3) | AGRARIO C/ PROPIA (2) | MAR     | CARBÓN | HOGAR (3) | A.T.    | E.P.   | S.O.V.I. | TOTAL (1)        |
|---------|-------------|-----------|----------------------|-----------------------|---------|--------|-----------|---------|--------|----------|------------------|
| 2000    | 4.179.760   | 869.827   | 676.510              | 895.570               | 129.005 | 74.918 | 205.106   | 192.253 | 44.442 | 382.001  | <b>7.649.392</b> |
| 2001    | 4.245.939   | 893.215   | 674.024              | 882.751               | 129.505 | 74.026 | 204.147   | 193.851 | 44.430 | 373.791  | <b>7.715.679</b> |
| 2002    | 4.325.385   | 917.190   | 672.064              | 866.723               | 130.201 | 73.198 | 202.481   | 197.172 | 44.498 | 364.893  | <b>7.793.805</b> |
| 2003    | 4.402.711   | 936.828   | 667.929              | 846.740               | 130.413 | 72.562 | 199.902   | 198.646 | 44.530 | 355.489  | <b>7.855.750</b> |
| 2004    | 4.485.953   | 956.813   | 662.211              | 826.480               | 130.393 | 71.891 | 197.181   | 200.024 | 44.567 | 345.182  | <b>7.920.695</b> |
| 2005    | 4.581.932   | 982.924   | 659.750              | 808.185               | 130.886 | 71.260 | 194.561   | 201.538 | 44.469 | 431.763  | <b>8.107.268</b> |
| 2006    | 4.696.838   | 1.010.248 | 655.742              | 790.272               | 131.293 | 70.803 | 192.095   | 203.195 | 44.320 | 436.573  | <b>8.231.379</b> |
| 2007    | 4.805.673   | 1.036.836 | 650.915              | 770.998               | 131.257 | 70.241 | 189.541   | 204.783 | 43.963 | 434.232  | <b>8.338.439</b> |
| 2008    | 4.932.305   | 1.821.383 | 648.724              | -                     | 131.587 | 69.278 | 187.165   | 206.772 | 43.580 | 433.133  | <b>8.473.927</b> |
| 2009    | 5.066.012   | 1.837.606 | 644.834              | -                     | 131.406 | 68.464 | 184.854   | 208.652 | 43.218 | 429.830  | <b>8.614.876</b> |
| 2010    | 5.194.573   | 1.853.836 | 640.546              | -                     | 131.464 | 68.074 | 182.501   | 209.163 | 42.661 | 426.236  | <b>8.749.054</b> |
| 2011    | 5.319.324   | 1.868.213 | 634.877              | -                     | 131.496 | 67.865 | 180.057   | 209.131 | 42.012 | 418.460  | <b>8.871.435</b> |
| 2012(*) | 6.024.543   | 1.873.340 | -                    | -                     | 131.057 | 67.519 | 177.405   | 209.090 | 41.386 | 409.880  | <b>8.934.220</b> |

## VARIACIÓN INTERANUAL

| AÑOS         | GENERAL (1) | AUTÓNOMOS | AGRARIO C/ AJENA (3) | AGRARIO C/ PROPIA (2) | MAR   | CARBÓN | HOGAR (3) | A.T.  | E.P.  | S.O.V.I. | TOTAL(1)    |
|--------------|-------------|-----------|----------------------|-----------------------|-------|--------|-----------|-------|-------|----------|-------------|
| 2001/2000    | 1,58        | 2,69      | -0,37                | -1,43                 | 0,39  | -1,19  | -0,47     | 0,83  | -0,03 | -2,15    | <b>0,87</b> |
| 2002/2001    | 1,87        | 2,68      | -0,29                | -1,82                 | 0,54  | -1,12  | -0,82     | 1,71  | 0,15  | -2,38    | <b>1,01</b> |
| 2003/2002    | 1,79        | 2,14      | -0,62                | -2,31                 | 0,16  | -0,87  | -1,27     | 0,75  | 0,07  | -2,58    | <b>0,79</b> |
| 2004/2003    | 1,89        | 2,13      | -0,86                | -2,39                 | -0,02 | -0,92  | -1,36     | 0,69  | 0,08  | -2,90    | <b>0,83</b> |
| 2005/2004    | 2,14        | 2,73      | -0,37                | -2,21                 | 0,38  | -0,88  | -1,33     | 0,76  | -0,22 | 25,08    | <b>2,36</b> |
| 2006/2005    | 2,51        | 2,78      | -0,61                | -2,22                 | 0,31  | -0,64  | -1,27     | 0,82  | -0,34 | 1,11     | <b>1,53</b> |
| 2007/2006    | 2,32        | 2,63      | -0,74                | -2,44                 | -0,03 | -0,79  | -1,33     | 0,78  | -0,81 | -0,54    | <b>1,30</b> |
| 2008/2007    | 2,64        | 75,67     | -0,34                | -                     | 0,25  | -1,37  | -1,25     | 0,97  | -0,87 | -0,25    | <b>1,62</b> |
| 2009/2008    | 2,71        | 0,89      | -0,60                | -                     | -0,14 | -1,17  | -1,23     | 0,91  | -0,83 | -0,76    | <b>1,66</b> |
| 2010/2009    | 2,54        | 0,88      | -0,66                | -                     | 0,04  | -0,57  | -1,27     | 0,24  | -1,29 | -0,84    | <b>1,56</b> |
| 2011/2010    | 2,40        | 0,78      | -0,89                | -                     | 0,02  | -0,31  | -1,34     | -0,02 | -1,52 | -1,82    | <b>1,40</b> |
| 2012/2011(*) | 14,27       | 0,61      | -                    | -                     | -0,17 | -0,40  | -1,88     | -0,03 | -2,03 | -2,54    | <b>1,27</b> |

(\*) Datos a 1 de agosto de 2011. Variación interanual de agosto a agosto.

(1) Contiene ayudas equivalentes a jubilación anticipada hasta 2001.

(2) Desde el 1 de Enero de 2008, los trabajadores por cuenta propia del régimen especial agrario se integran en el RETA a través del sistema especial para trabajadores agrarios por cuenta propia SETA (Ley 18/2007 de 4 de julio).

(3) Desde el 1 de enero de 2012 los trabajadores del régimen especial agrario (Ley 28/2011, de 22 de septiembre) y los empleados de hogar (Ley 27/2011, de 1 de agosto) se integran en el régimen general.

El aumento del número de pensiones en el régimen general y la disminución en otros refleja el cambio en la composición del empleo en España. Esta circunstancia tiene repercusiones en el gasto, a través del efecto sustitución, al ser las pensiones medias del régimen general más elevadas. En el régimen especial del carbón, también con pensiones elevadas, el número es demasiado pequeño para que su disminución tenga un efecto apreciable en el gasto total.

## **PENSIONES DE JUBILACIÓN**

La pensión de jubilación es una prestación económica que se le reconoce al trabajador cuando cesa, total o parcialmente, en el trabajo a causa de la edad y acredita el cumplimiento de las condiciones legalmente establecidas. En enero de 2013 entra en vigor la Ley 27/2011, de 1 de agosto, sobre actuación, adecuación y modernización del sistema de la Seguridad Social, que introduce una importante reforma que afecta tanto a los requisitos de acceso para esta prestación como al sistema de cálculo de la pensión con un doble objetivo: afrontar la evolución demográfica y reforzar la contributividad del sistema. Hechos como el aumento de la esperanza de vida con el consecuente envejecimiento de la población y la disminución de la tasa de natalidad o los flujos migratorios, entre otros, está provocando una inversión de la estructura de la pirámide de la población que altera la relación de pensionistas con la población activa. Por otro lado, dotar al sistema de mayor equidad hace necesario establecer una relación más adecuada entre las cotizaciones realizadas a lo largo de la vida laboral y la prestación contributiva a percibir.

A partir del 1 de enero de 2013 los requisitos que darán acceso a la pensión de jubilación quedan establecidos en los siguientes términos aunque su implantación se realizará de forma progresiva y gradual hasta su completa implantación en el año 2027.

- Tener cubierto un período mínimo de cotización de 15 años, de los cuales al menos 2 deberán estar comprendidos dentro de los 15 años inmediatamente anteriores al momento de causar el derecho. A efectos del cómputo de los años cotizados no se tendrá en cuenta la parte proporcional correspondiente por pagas extraordinarias.
- Haber cumplido 67 años de edad, o 65 años cuando se acrediten 38 años y 6 meses de cotización, sin que se tenga en cuenta la parte proporcional correspondiente a las pagas extraordinarias. Para el cómputo de los años y meses de cotización se tomarán años y meses completos, sin que se equiparen a un año o un mes las fracciones de los mismos. Sin embargo, existen varias posibilidades para jubilarse a una edad distinta. La frecuencia relativa de las diferentes edades puede verse en el cuadro IV.12.

- A partir de 60 años para los que cotizaron al extinguido Mutualismo Laboral con anterioridad a 1 de enero de 1967. En tal caso, la cuantía de la pensión se reducirá en un 8% por cada año o fracción de año que, en el momento del hecho causante, le falte al trabajador para cumplir la edad de 65 años.
- A partir de los 61 años, con 33 cotizados, en desempleo involuntario e inscrito en una oficina de desempleo al menos durante 6 meses anteriores a la solicitud de jubilación. La pensión resultante se le aplicarán coeficientes reductores por el tiempo que falte al trabajador para cumplir la edad de jubilación
- A los 63 años por voluntad del interesado, con 33 años cotizados. En este caso el importe de la pensión ha de resultar superior a la cuantía de la pensión mínima que correspondería al interesado por su situación familiar al cumplimiento de los 65 años de edad. En este caso también se aplicarán coeficientes reductores
- Ciertos grupos o actividades profesionales y trabajadores minusválidos pueden jubilarse sin reducción de cuantía a una edad que disminuye en función del grado de minusvalía o del número de años cotizados en la actividad correspondiente. Desde el 1 de enero de 2012, la edad mínima de jubilación de las personas afectadas, en un grado igual o superior al 45 por ciento, será, excepcionalmente, la de cincuenta y seis años (Real Decreto 1851/2009, de 4 de diciembre). Estos casos son los que se denominan en el cuadro IV.12 “sin coeficientes reductores”.
- Jubilación parcial, reduciéndose la pensión sólo durante el tiempo en que se compatibiliza con el trabajo. La edad mínima es de 61 años, la antigüedad requerida en la empresa son 6 años, el porcentaje de jornada que han de realizar es del 25% como mínimo y el período de cotización exigido es de 30 años. Existen dos posibilidades de acceso a este tipo de jubilación: sin contrato de relevo para los que tengan la edad legal de jubilación, entre 65 y 67 años, según los supuestos establecidos; y con la celebración simultánea de un contrato de relevo, donde deberá existir una correspondencia entre las bases de cotización del trabajador relevista y del jubilado parcial, de modo que la correspondiente al trabajador relevista no podrá ser inferior al 65 por ciento de la base por la que venía cotizando el trabajador que accede a la jubilación parcial. Las nuevas exigencias en los requisitos de la edad y de las bases de cotización en esta modalidad de jubilación se aplicarán de forma gradual.

- Por otro lado, los trabajadores pueden acceder a la pensión con una edad superior a la que resulte de aplicación. En este caso siempre que al cumplir dicha edad tengan el período mínimo de cotización de quince años, se reconocerá al interesado un porcentaje adicional consistente entre un 2 y un 4 por 100 por cada año completo transcurrido entre la fecha en que cumplió dicha edad y la del hecho causante de la pensión, en función del número de años cotizados que se acrediten.

El aumento de la edad de jubilación y la ampliación de los años de cotización se implantarán en un periodo de quince años, de modo que los 67 años como edad legal de jubilación y los 38 años y 6 meses de cotización sean exigidos en el ejercicio de 2027. En el cuadro que sigue se detallan los términos de aplicación de ambas medidas.

| Año                   | Períodos cotizados          | Edad exigida        |
|-----------------------|-----------------------------|---------------------|
| 2013                  | 35 años y 3 meses o más.    | 65 años.            |
|                       | Menos de 35 años y 3 meses. | 65 años y 1 mes.    |
| 2014                  | 35 años y 6 meses o más.    | 65 años.            |
|                       | Menos de 35 años y 6 meses. | 65 años y 2 meses.  |
| 2015                  | 35 años y 9 meses o más.    | 65 años.            |
|                       | Menos de 35 años y 9 meses. | 65 años y 3 meses.  |
| 2016                  | 36 o más años.              | 65 años.            |
|                       | Menos de 36 años.           | 65 años y 4 meses.  |
| 2017                  | 36 años y 3 meses o más.    | 65 años.            |
|                       | Menos de 36 años y 3 meses. | 65 años y 5 meses.  |
| 2018                  | 36 años y 6 meses o más.    | 65 años.            |
|                       | Menos de 36 años y 6 meses. | 65 años y 6 meses.  |
| 2019                  | 36 años y 9 meses o más.    | 65 años.            |
|                       | Menos de 36 años y 9 meses. | 65 años y 8 meses.  |
| 2020                  | 37 o más años.              | 65 años.            |
|                       | Menos de 37 años.           | 65 años y 10 meses. |
| 2021                  | 37 años y 3 meses o más.    | 65 años.            |
|                       | Menos de 37 años y 3 meses. | 66 años.            |
| 2022                  | 37 años y 6 meses o más.    | 65 años.            |
|                       | Menos de 37 años y 6 meses. | 66 años y 2 meses.  |
| 2023                  | 37 años y 9 meses o más.    | 65 años.            |
|                       | Menos de 37 años y 9 meses. | 66 años y 4 meses.  |
| 2024                  | 38 o más años.              | 65 años.            |
|                       | Menos de 38 años.           | 66 años y 6 meses.  |
| 2025                  | 38 años y 3 meses o más.    | 65 años.            |
|                       | Menos de 38 años y 3 meses. | 66 años y 8 meses.  |
| 2026                  | 38 años y 3 meses o más.    | 65 años.            |
|                       | Menos de 38 años y 3 meses. | 66 años y 10 meses. |
| A partir del año 2027 | 38 años y 6 meses o más.    | 65 años.            |
|                       | Menos de 38 años y 6 meses. | 67 años.            |

La ley también modifica el sistema de cálculo de la pensión de jubilación. La base reguladora de la pensión se calculará en función de las bases de cotización de los últimos 25 años y la cuantía de la pensión se obtiene mediante la aplicación a la base reguladora del porcentaje que corresponda por el número total de años cotizados. Concretamente se computará un 50% por los primeros quince años, a partir del año decimosexto, por cada mes adicional de cotización, comprendidos entre los meses 1 y 248, se añadirá el 0,19 por 100, y por los que rebasen el mes 248, se añadirá el 0,18 por 100, sin que el porcentaje aplicable a la base reguladora supere el 100 por 100, salvo en los casos en que se acceda a la pensión con una edad superior a la que resulte de aplicación.

Los cambios en el sistema de cálculo de la pensión de jubilación también se aplicarán paulatinamente:

- Hasta el año 2022, para alcanzar los 25 años para el cálculo de la base reguladora, lo que neutraliza su impacto en quienes se encuentren próximos a la edad de jubilación. Durante 2013 la base reguladora se calcula con 16 años.
- Hasta el 2027, para los porcentajes a atribuir a los años cotizados para la pensión de jubilación. Entre 2013 y 2019 el periodo de cotización necesario para alcanzar el cien por cien de la base reguladora es de 35 años y 6 meses.

### **Los años cotizados.**

En las pensiones de jubilación el porcentaje que se aplica para calcular el importe depende de los años cotizados. Como puede verse en el cuadro IV.10.2, la mayoría de las pensiones en vigor, el 60,7%, se han reconocido con 35 o más años cotizados, lo que les da acceso al 100% de la base reguladora, teniendo las altas de 2011 un peso relativo aún mayor al suponer el 66,7% de pensiones reconocidas. Por el contrario, las que han cotizado sólo el período mínimo necesario no alcanzan un 6%, y entre las altas de 2011, sólo el 0,6%.

Sin embargo, hay diferencias significativas según régimen. En el régimen general, la proporción de las pensiones vigentes con 35 o más años cotizados asciende al 69,8%, siendo del 73,9% en las nuevas incorporaciones. En cambio, en el régimen especial de trabajadores autónomos sólo el 36,7% de las pensiones vigentes han cotizado 35 años o más, mientras que en las altas de 2011 el porcentaje sube al 50,2%, resultado de las transformaciones que está experimentando este régimen. En el régimen especial de empleados de hogar el 6,5% de las jubilaciones existentes han cotizado 35 o más años, alcanzando casi el 14% en las

incorporaciones de 2011. Como se verá más adelante, este hecho determina que la mayoría de las pensiones de dicho régimen estén en cuantías mínimas.

Cuadro IV.10.1

**ALTAS DE PENSIONES DE JUBILACIÓN POR REGÍMENES Y AÑOS COTIZADOS  
DISTRIBUCIÓN PORCENTUAL**

Año 2011

| AÑOS COTIZADOS | GENERAL       | AUTÓNOMOS     | AGRARIO       | MAR           | CARBÓN        | HOGAR         | TOTAL         |
|----------------|---------------|---------------|---------------|---------------|---------------|---------------|---------------|
| <= 15          | 0,71          | 0,23          | 0,36          | 0,30          | 0,00          | 2,13          | 0,61          |
| 16-20          | 5,28          | 13,50         | 20,63         | 8,22          | 0,06          | 45,43         | 8,20          |
| 21-25          | 5,08          | 11,25         | 17,24         | 6,46          | 0,12          | 19,34         | 7,05          |
| 26-30          | 6,28          | 13,25         | 12,14         | 12,18         | 0,55          | 11,81         | 8,06          |
| 31-34          | 8,76          | 11,54         | 8,31          | 22,12         | 1,72          | 7,33          | 9,38          |
| >= 35          | 73,89         | 50,23         | 41,32         | 50,71         | 97,55         | 13,96         | 66,70         |
| <b>TOTAL</b>   | <b>100,00</b> | <b>100,00</b> | <b>100,00</b> | <b>100,00</b> | <b>100,00</b> | <b>100,00</b> | <b>100,00</b> |

Cuadro IV.10.2

**PENSIONES DE JUBILACIÓN EN VIGOR POR REGÍMENES Y AÑOS COTIZADOS  
DISTRIBUCIÓN PORCENTUAL**

Agosto 2012

| AÑOS COTIZADOS | GENERAL(*)    | AUTÓNOMOS     | MAR           | CARBÓN        | HOGAR         | TOTAL         |
|----------------|---------------|---------------|---------------|---------------|---------------|---------------|
| <= 15          | 2,90          | 12,82         | 4,92          | 2,17          | 28,08         | 5,87          |
| 16-20          | 5,55          | 16,34         | 2,90          | 0,21          | 34,41         | 8,70          |
| 21-25          | 6,20          | 12,46         | 4,03          | 0,65          | 16,25         | 7,83          |
| 26-30          | 7,36          | 12,17         | 8,69          | 1,52          | 9,84          | 8,52          |
| 31-34          | 8,15          | 9,49          | 13,85         | 2,42          | 4,97          | 8,43          |
| >= 35          | 69,84         | 36,71         | 65,62         | 93,03         | 6,45          | 60,66         |
| <b>TOTAL</b>   | <b>100,00</b> | <b>100,00</b> | <b>100,00</b> | <b>100,00</b> | <b>100,00</b> | <b>100,00</b> |

(\*) Desde el 1 de enero de 2012 los trabajadores por cuenta ajena de R.E. Agrario se integran en el Régimen General (Ley 28/2011, de 22 de septiembre).

### **Evolución de las pensiones de jubilación.**

El número de pensiones de jubilación ha aumentado de forma continua desde el año 2000, habitualmente a menor ritmo que el conjunto de las pensiones, tendencia que parece invertirse a partir de 2008 (cuadros IV.8 y IV.11). Sin embargo, y a pesar del incremento puntual en 2005, en la segunda mitad de la década el incremento en el número de pensiones de jubilación es moderado pero constante.

En 2005 se produjo un aumento excepcional en las altas de jubilación del 41,8% debido a la compatibilidad de las pensiones SOVI con otras, y a que cumplieron 65 años los nacidos en

1940, año en que se aumenta el número de nacimientos una vez acabada la guerra civil. A partir de 1943 la cifra de nacimientos se recuperó, lo que afecta significativamente a las jubilaciones en 2008 y 2009. En 2010 las altas de jubilación se estancaron y en 2011 se aprecia un ligero descenso del 0,7%. En lo que va de 2012 respecto al mismo periodo de 2011 el incremento se aproxima al 1% por lo que previsiblemente el número de pensiones de jubilación al final del año será de 5.366.021, un 1,31% más que en 2011 y la previsión para 2013 es de 5.433.110 pensiones.

La evolución del número de pensiones, consecuencia del movimiento de altas y bajas de las pensiones de jubilación, se refleja en el siguiente cuadro:

Cuadro IV.11

**EVOLUCIÓN DE LAS PENSIONES DE JUBILACIÓN (Incluido SOVI)**

| Años | Pensiones a 31 dic. |         | Altas iniciales |       | Bajas definitivas |      |
|------|---------------------|---------|-----------------|-------|-------------------|------|
|      | Número              | Δ %     | Número          | Δ %   | Número            | Δ %  |
| 2000 | 4.526.684           | 1,1     | 207.478         | 5,7   | 213.946           | -3,2 |
| 2001 | 4.571.096           | 1,0     | 197.892         | -4,6  | 205.754           | -3,8 |
| 2002 | 4.592.041           | 0,5 (1) | 187.753         | -5,1  | 211.886           | 3,0  |
| 2003 | 4.617.033           | 0,5     | 190.574         | 1,5   | 217.146           | 2,5  |
| 2004 | 4.634.658           | 0,4     | 187.104         | -1,8  | 209.819           | -3,4 |
| 2005 | 4.777.953           | 3,1     | 265.270         | 41,8  | 226.135           | 7,8  |
| 2006 | 4.843.473           | 1,4     | 235.129         | -11,4 | 215.848           | -4,5 |
| 2007 | 4.900.698           | 1,2     | 231.784         | -1,4  | 224.885           | 4,2  |
| 2008 | 4.995.691           | 1,9     | 269.772         | 16,4  | 232.927           | 3,6  |
| 2009 | 5.097.112           | 2,0     | 287.904         | 6,7   | 244.146           | 4,8  |
| 2010 | 5.203.364           | 2,1     | 288.172         | 0,1   | 240.624           | -1,4 |
| 2011 | 5.296.851           | 1,8     | 286.143         | -0,7  | 245.951           | 2,2  |

(1) A partir de 2002 se excluyen las ayudas equivalentes a jubilación anticipada.

Los datos anteriores recogen la evolución de nuevas altas de pensión y las bajas definitivas, bien sea por fallecimiento o por otras causas, pero a estos movimientos hay que añadir los que responden a otras circunstancias como suspensiones y reposiciones al cobro de la pensión, revisiones y modificaciones. Las pensiones de incapacidad permanente cuyos titulares cumplen 65 años y pasan a considerarse jubilaciones, que en 2011 fueron 53.814, no se incluyen en los datos de altas, pero sí en la columna de pensiones existentes.

**La edad de jubilación.**

El número de personas que cumplen 65 años no es el único factor que determina las jubilaciones que se producen cada año, ya que poco más de la mitad de los trabajadores se jubila con esa edad. Como puede verse en el cuadro IV.12, en el año 2011 se han jubilado

anticipadamente 111.648 trabajadores, lo que representa un 40,53% de las altas. En el periodo enero-agosto de 2012 el porcentaje ha subido hasta el 41,34%.

El porcentaje de jubilaciones con 60 años y coeficiente reductor mantiene un perfil descendente ya que solamente pueden acceder a esta modalidad los que fueron mutualistas antes de 1967, por lo que cada vez es menor la proporción de trabajadores que cumplen este requisito. Se registran subidas en las jubilaciones con coeficiente reductor de 61 a 64 años (12,07%); en la jubilación especial a los 64 años (16,22%), modalidad que desaparece el 1 de enero de 2013 cuando entre en vigor la nueva regulación, y en la jubilación parcial (5,46%) que vuelve a subir después de las caídas de los últimos años. Las altas sin coeficiente registran una ligera caída. La edad media de las altas de jubilación es de 63,91 años en lo que va de 2012 confirmando el perfil ascendente de los últimos años.

Cuadro IV.12

**NÚMERO ALTAS DE JUBILACIÓN (EXCLUIDO SOVI) POR EDAD**

| CLASES                          | 2006           |               | 2007           |               | 2008           |               | 2009           |               | 2010           |               | 2011           |               | 2012<br>Ene-Ago |               |
|---------------------------------|----------------|---------------|----------------|---------------|----------------|---------------|----------------|---------------|----------------|---------------|----------------|---------------|-----------------|---------------|
|                                 | Nº             | %             | Nº             | %             | Nº             | %             | Nº             | %             | Nº             | %             | Nº             | %             | Nº              | %             |
| <b>JUBILACIÓN ANTICIPADA</b>    | <b>98.350</b>  | <b>46,47</b>  | <b>96.040</b>  | <b>44,83</b>  | <b>106.439</b> | <b>42,33</b>  | <b>112.427</b> | <b>41,39</b>  | <b>109.644</b> | <b>40,08</b>  | <b>111.648</b> | <b>40,53</b>  | <b>82.960</b>   | <b>41,34</b>  |
| -CON COEF. REDUCTOR             | 59.655         | 28,18         | 55.643         | 25,97         | 59.524         | 23,67         | 65.569         | 24,14         | 70.532         | 25,78         | 73.160         | 26,56         | 54.901          | 27,36         |
| =<60 años                       | 25.588         | 12,09         | 21.922         | 10,23         | 22.295         | 8,87          | 18.927         | 6,97          | 15.822         | 5,78          | 13.677         | 4,97          | 7.275           | 3,63          |
| 61 años                         | 9.217          | 4,35          | 8.620          | 4,02          | 10.147         | 4,04          | 13.853         | 5,10          | 16.206         | 5,92          | 18.130         | 6,58          | 15.943          | 7,95          |
| 62 años                         | 8.964          | 4,24          | 8.544          | 3,99          | 8.838          | 3,51          | 11.012         | 4,05          | 13.889         | 5,08          | 14.046         | 5,10          | 9.928           | 4,95          |
| 63 años                         | 8.789          | 4,15          | 8.469          | 3,95          | 9.395          | 3,74          | 11.116         | 4,09          | 12.717         | 4,65          | 15.288         | 5,55          | 11.278          | 5,62          |
| 64 años                         | 7.097          | 3,35          | 8.088          | 3,78          | 8.849          | 3,52          | 10.661         | 3,92          | 11.898         | 4,35          | 12.019         | 4,36          | 10.477          | 5,22          |
| -SIN COEF. REDUCTOR             | 4.834          | 2,28          | 4.851          | 2,26          | 5.145          | 2,05          | 5.816          | 2,14          | 6.390          | 2,34          | 6.676          | 2,42          | 4.640           | 2,31          |
| -ESPECIAL A LOS 64              | 6.052          | 2,86          | 6.564          | 3,06          | 6.321          | 2,51          | 5.997          | 2,21          | 5.904          | 2,16          | 5.935          | 2,15          | 4.751           | 2,37          |
| -P.ARCIAL                       | 27.809         | 13,14         | 28.982         | 13,53         | 35.449         | 14,10         | 35.045         | 12,90         | 26.818         | 9,80          | 25.877         | 9,39          | 18.668          | 9,30          |
| <b>JUBILACIÓN =&gt; 65 años</b> | <b>113.311</b> | <b>53,53</b>  | <b>118.183</b> | <b>55,17</b>  | <b>145.003</b> | <b>57,67</b>  | <b>159.234</b> | <b>58,61</b>  | <b>163.904</b> | <b>59,92</b>  | <b>163.797</b> | <b>59,47</b>  | <b>117.698</b>  | <b>58,66</b>  |
| <b>TOTAL JUBILACIONES</b>       | <b>211.661</b> | <b>100,00</b> | <b>214.223</b> | <b>100,00</b> | <b>251.442</b> | <b>100,00</b> | <b>271.661</b> | <b>100,00</b> | <b>273.548</b> | <b>100,00</b> | <b>275.445</b> | <b>100,00</b> | <b>200.658</b>  | <b>100,00</b> |

**EDAD MEDIA DE LAS ALTAS DE JUBILACIÓN**

| CLASES        | 2005  | 2006  | 2007  | 2008  | 2009  | 2010  | 2011  | 2012<br>Ene-Ago |
|---------------|-------|-------|-------|-------|-------|-------|-------|-----------------|
| R. GENERAL    | 63,06 | 62,92 | 63,06 | 63,16 | 63,26 | 63,43 | 63,47 | 63,60           |
| TOTAL SISTEMA | 63,61 | 63,47 | 63,57 | 63,65 | 63,73 | 63,84 | 63,87 | 63,91           |



Cuadro IV.13

**NÚMERO DE ALTAS DE JUBILACIÓN COMPLETA PROCEDENTES DE JUBILACIÓN PARCIAL  
TOTAL SISTEMA**

| CLASES                          | 2009          |             | 2010          |             | 2011          |             | 2012 (*)      |              |
|---------------------------------|---------------|-------------|---------------|-------------|---------------|-------------|---------------|--------------|
|                                 | Número        | % s/total   | Número        | % s/total   | Número        | % s/total   | Número        | % s/total    |
| <b>JUBILACIÓN ANTICIPADA</b>    | 1.812         | 1,61        | 2.399         | 2,19        | 2.765         | 2,48        | 2.387         | 2,88         |
| - CON COEFICIENTE EDUCTOR       | 412           | 0,63        | 574           | 0,81        | 583           | 0,80        | 427           | 0,78         |
| =<60 años                       | 2             | 0,01        | 0             | 0,00        | 0             | 0,00        | 0             | 0,00         |
| 61 años                         | 8             | 0,06        | 6             | 0,04        | 3             | 0,02        | 3             | 0,02         |
| 62 años                         | 39            | 0,35        | 53            | 0,38        | 46            | 0,33        | 20            | 0,20         |
| 63 años                         | 137           | 1,23        | 147           | 1,16        | 213           | 1,39        | 123           | 1,09         |
| 64 años                         | 226           | 2,12        | 368           | 3,09        | 321           | 2,67        | 281           | 2,68         |
| - SIN COEFICIENTE REDUCTOR      | 268           | 4,61        | 282           | 4,41        | 323           | 4,84        | 219           | 4,72         |
| - ESPECIAL A LOS 64 AÑOS        | 1.132         | 18,88       | 1.543         | 26,13       | 1.859         | 31,32       | 1.741         | 36,64        |
| <b>JUBILACIÓN =&gt; 65 años</b> | 18.787        | 11,80       | 23.063        | 14,07       | 24.649        | 15,05       | 17.725        | 15,06        |
| <b>TOTAL JUBILACIONES</b>       | <b>20.599</b> | <b>7,58</b> | <b>25.462</b> | <b>9,31</b> | <b>27.414</b> | <b>9,95</b> | <b>20.112</b> | <b>10,02</b> |

(\*)Datos hasta agosto

De las altas de jubilación registradas en 2012, 20.112 son jubilaciones parciales que durante este periodo han accedido a la jubilación completa de acuerdo con la distribución que figura en el cuadro anterior. Representan el 10% del total de las altas de jubilación. Es de destacar que el 36,6% de la jubilación especial con 64 años procede de jubilados parciales, así como el 4,7% de la jubilación anticipada sin coeficiente reductor.

En el cuadro que sigue se recogen los datos de las altas de jubilación demorada voluntaria. Desde la entrada en vigor de la Ley 40/2007, el 1 de enero de 2008, a los trabajadores que se jubilan después de los 65 años y han cotizado el período mínimo de cotización exigido se les reconoce un porcentaje adicional al importe de su pensión por cada año cotizado después de esa edad. El porcentaje es de un 2%; y de un 3% si el interesado ha acreditado al menos 40 años de cotización al cumplir los 65 años. El porcentaje adicional obtenido se sumará al que corresponda de acuerdo con los años cotizados. Entre enero-agosto de 2012 las altas de esta modalidad registradas han sido 11.525 de las que el 53,55% se han causado en los regímenes especiales.

Cuadro IV.14

**ALTAS DE JUBILACIÓN DEMORADA EN EL TOTAL SISTEMA**

| Años           | Años cotizados al cumplir 65 |               |                          |               | Total  | Pensión media | Porcentaje sobre total de altas de jubilación de 65 y más años |
|----------------|------------------------------|---------------|--------------------------|---------------|--------|---------------|--|
|                | De 15 a 39 (2% adicional)    |               | Más de 40 (3% adicional) |               |        |               |  |
|                | Número                       | Pensión media | Número                   | Pensión media |        |               |  |
| 2008           | 7.682                        | 982,27        | 4.773                    | 1.444,59      | 12.455 | 1.159,44      | 8,59   |
| 2009           | 9.880                        | 1.009,37      | 6.483                    | 1.477,02      | 16.363 | 1.194,65      | 10,28  |
| 2010           | 10.088                       | 1.054,23      | 6.853                    | 1.539,71      | 16.941 | 1.250,62      | 10,34  |
| 2011           | 9.956                        | 1.062,74      | 7.023                    | 1.530,57      | 16.979 | 1.256,25      | 10,37  |
| 2012 (ene-ago) | 6.361                        | 1.104,85      | 5.164                    | 1.582,72      | 11.525 | 1.318,97      | 9,79   |

## PENSIONES DE INCAPACIDAD PERMANENTE

La Ley General de Seguridad define la incapacidad permanente como la situación del trabajador que después de haber estado sometido a tratamiento y haber sido dado de alta médica, presenta reducciones anatómicas o funcionales tales que siendo previsiblemente definitivas, anulan o disminuyen su capacidad laboral.

Los requisitos generales de acceso a la pensión son los siguientes:

- Haber cotizado un período mínimo que depende de la edad en el momento de invalidarse.
- Haber sido declarado inválido en alguno de los siguientes grados, que influyen en la cuantía:
  - Incapacidad permanente parcial para la profesión habitual
  - Incapacidad permanente total para la profesión habitual
  - Incapacidad permanente absoluta para todo trabajo
  - Gran invalidez

La Ley 40/2007 estableció una serie de modificaciones en esta prestación, que aunque su aplicación empezó en 2008, las relativas a la base reguladora se aplicaron en las pensiones que se reconocieron en 2009:

- A los menores de 31 años se les reduce el período mínimo de cotización exigido con respecto a la legalidad anterior.
- La cuantía de la pensión de incapacidad permanente depende de las bases por las que hubiera cotizado el interesado en los dos años anteriores y del grado de incapacidad reconocido, pero ahora también del número de años cotizados, incluyendo como tales los que resten al interesado, en la fecha del hecho causante, para cumplir la edad de 65. Sin embargo, para las pensiones que proceden de un proceso de incapacidad temporal que se haya iniciado con anterioridad a la entrada en vigor de la citada Ley 40/2007 (el 1 de enero de 2008), son de aplicación las normas vigentes antes de la indicada fecha.
- El complemento de la pensión de gran invalidez se vincula a la base mínima de cotización y a la última base de cotización del trabajador.

- Se establece una cuantía mínima garantizada para la pensión de incapacidad permanente total.

Ley 27/2011, de 1 de agosto, sobre actuación, adecuación y modernización del sistema de la Seguridad Social adecua la fórmula de cálculo para determinar la base reguladora de la incapacidad permanente a las reglas de cálculo que se establecen para la pensión de jubilación. Asimismo, se clarifica la compatibilidad en el percibo de la pensión a la que se tenga derecho por la declaración de incapacidad total en la profesión habitual con la realización de funciones y actividades distintas a las que habitualmente se venían realizando, tanto en la misma empresa o en otra distinta, como es el caso de los colectivos que tienen establecida y regulada funciones denominadas de segunda actividad. Por otra parte, se establece la incompatibilidad de la pensión de incapacidad permanente absoluta y de gran invalidez con el trabajo después de la edad ordinaria de jubilación, aunque este último apartado no entra en vigor hasta el 1 de enero de 2014.

### Grados de incapacidad.

En agosto de 2012 algo más de la mitad de las pensiones de incapacidad, el 55,85%, es decir 527.761 prestaciones, tenían el grado de total y una pensión media de 701,91 euros/mes. De ellas, 302.521 pensiones tienen la consideración de total no cualificada por lo que su importe es más bajo, 582,28 euros/mes, mientras que las restantes 225.240 pensiones son cualificadas, y en consecuencia tienen el complemento del 20% de la base reguladora y pensión más alta, 862,58 euros/mes. El número de pensiones de incapacidad absoluta es de 363.595, con un importe medio de 1.111,98 euros/mes, y pensiones de gran invalidez existen 33.115 con una cuantía media de 1.732,87 euros/mes.

Cuadro IV.15

#### PENSIONES DE INCAPACIDAD PERMANENTE EN VIGOR POR REGÍMENES Y GRADOS NÚMERO

| GRADO DE INCAPACIDAD    | Agosto 2012    |                |              |              |               |               |                |
|-------------------------|----------------|----------------|--------------|--------------|---------------|---------------|----------------|
|                         | GENERAL*       | AUTÓNOMOS      | MAR          | CARBÓN       | HOGAR         | A.T. Y E.P.   | TOTAL          |
| GRAN INVALIDEZ          | 24.155         | 4.794          | 257          | 128          | 332           | 3.449         | <b>33.115</b>  |
| INC. PERM. ABSOLUTA     | 293.928        | 50.296         | 3.240        | 1.390        | 4.504         | 10.237        | <b>363.595</b> |
| INC. PERM. TOTAL        | 352.974        | 75.453         | 5.090        | 2.056        | 6.963         | 85.225        | <b>527.761</b> |
| 55 %                    | 191.342        | 44.590         | 2.793        | 1.176        | 2.490         | 60.130        | <b>302.521</b> |
| 75 %                    | 161.632        | 30.863         | 2.297        | 880          | 4.473         | 25.095        | <b>225.240</b> |
| INC. PERM. PARCIAL A.T. |                |                |              |              |               | 352           | <b>352</b>     |
| INVALIDEZ (SOVI)        |                |                |              |              |               |               | <b>20.066</b>  |
| <b>TOTAL</b>            | <b>671.057</b> | <b>130.543</b> | <b>8.587</b> | <b>3.574</b> | <b>11.799</b> | <b>99.263</b> | <b>944.889</b> |

**PENSIÓN MEDIA MENSUAL**

| GRADO DE INCAPACIDAD    | GENERAL*      | AUTÓNOMOS     | MAR           | CARBÓN          | HOGAR         | A.T. Y E.P.     | TOTAL           |
|-------------------------|---------------|---------------|---------------|-----------------|---------------|-----------------|-----------------|
| GRAN INVALIDEZ          | 1.767,35      | 1.250,90      | 1.584,93      | 2.578,51        | 894,66        | 2.221,68        | <b>1.732,87</b> |
| INC. PERM. ABSOLUTA     | 1.156,09      | 780,39        | 1.066,18      | 1.740,84        | 581,82        | 1.636,94        | <b>1.111,98</b> |
| INC. PERM. TOTAL        | 688,07        | 519,96        | 659,11        | 1.064,61        | 425,19        | 936,72          | <b>701,91</b>   |
| 55 %                    | 549,86        | 442,25        | 562,37        | 916,29          | 331,74        | 794,04          | <b>582,28</b>   |
| 75 %                    | 851,69        | 632,23        | 776,75        | 1.262,81        | 477,21        | 1.278,60        | <b>862,58</b>   |
| INC. PERM. PARCIAL A.T. |               |               |               |                 |               | 151,72          | <b>151,72</b>   |
| INVALIDEZ (SOVI)        |               |               |               |                 |               |                 | <b>377,73</b>   |
| <b>TOTAL</b>            | <b>931,92</b> | <b>647,14</b> | <b>840,41</b> | <b>1.381,83</b> | <b>498,19</b> | <b>1.050,79</b> | <b>888,75</b>   |

**Evolución.**

La evolución anual del número de pensiones, altas y bajas de las prestaciones de incapacidad permanente viene reflejada en el siguiente cuadro:

Cuadro IV.16

**EVOLUCIÓN DE LAS PENSIONES DE INCAPACIDAD PERMANENTE**

| Años | Pensiones a 31-XII |      | Altas iniciales |      | Bajas definitivas |      |
|------|--------------------|------|-----------------|------|-------------------|------|
|      | Número             | Δ %  | Número          | Δ %  | Número            | Δ %  |
| 2000 | 790.304            | -0,8 | 78.257          | -5,1 | 26.623            | -4,2 |
| 2001 | 788.153            | -0,3 | 80.929          | 3,4  | 25.379            | -4,7 |
| 2002 | 794.973            | 0,9  | 79.853          | -1,3 | 24.426            | -3,8 |
| 2003 | 806.689            | 1,5  | 85.825          | 7,5  | 24.809            | 1,6  |
| 2004 | 828.095            | 2,7  | 83.702          | -2,5 | 23.932            | -3,5 |
| 2005 | 845.667            | 2,1  | 86.125          | 2,9  | 24.400            | 2,0  |
| 2006 | 878.333            | 3,9  | 99.873          | 16,0 | 23.825            | -2,4 |
| 2007 | 902.472            | 2,7  | 98.808          | -1,1 | 26.262            | 10,2 |
| 2008 | 916.291            | 1,5  | 97.396          | -1,4 | 27.807            | 5,9  |
| 2009 | 930.831            | 1,6  | 98.056          | 0,7  | 28.349            | 1,9  |
| 2010 | 935.514            | 0,5  | 90.949          | -7,3 | 29.367            | 3,6  |
| 2011 | 941.490            | 0,6  | 86.851          | -4,5 | 29.241            | -0,4 |

Los datos anteriores recogen las nuevas altas de pensión y las bajas definitivas, bien sea por fallecimiento o por otras causas, pero no los movimientos que responden a otras circunstancias, y en particular las pensiones de incapacidad permanente cuyos titulares cumplen 65 años y pasan a considerarse jubilaciones. En 2011 se produjeron 53.814 traslados de este tipo, que han de sumarse a las bajas para comprender la dinámica de las pensiones de incapacidad permanente.

La evolución del número de pensiones de incapacidad permanente depende ante todo del número de altas, ya que las bajas tienen un comportamiento más predecible. En 2006 el número de altas fue superior al de ejercicios anteriores, y estuvo motivado por un mayor número de solicitudes pero también por una mayor agilidad en la gestión, lo que supuso que

al final de año los expedientes pendientes se redujeron en 8.584, como puede apreciarse en el apartado dedicado a la gestión (Cuadro IV.50.1). Parte de estos expedientes fueron resueltos favorablemente, convirtiéndose en altas de pensión.

El número de altas depende del número de activos y de la tasa de incapacidad, calculada como la relación entre las altas de incapacidad de un período y el número de cotizantes del mismo período. En la primera mitad de esta década el incremento en el número de altas se debió al aumento de activos, porque, como se aprecia en el cuadro siguiente, la tasa de incapacidad bajó hasta el año 2005.

Cuadro IV.17

**TASAS BRUTAS DE INCAPACIDAD PERMANENTE (por cada mil trabajadores)**

| AÑOS | GENERAL Y DESEMPLEO | AUTÓNOMOS (*) | AGRARIO CTA.AJENA | AGRARIO CTA.PROPIA (*) | MAR   | MINERÍA DEL CARBÓN | EMPLEADOS DE HOGAR | TOTAL SISTEMA |
|------|---------------------|---------------|-------------------|------------------------|-------|--------------------|--------------------|---------------|
| 2000 | 3,76                | 4,66          | 9,04              | 13,70                  | 9,52  | 10,90              | 11,20              | 4,43          |
| 2001 | 3,81                | 4,61          | 8,82              | 13,42                  | 9,68  | 10,49              | 9,80               | 4,42          |
| 2002 | 3,68                | 4,49          | 8,72              | 12,40                  | 9,22  | 10,96              | 8,45               | 4,24          |
| 2003 | 3,85                | 4,61          | 10,07             | 12,45                  | 10,19 | 10,88              | 8,27               | 4,42          |
| 2004 | 3,67                | 4,53          | 9,63              | 12,24                  | 8,48  | 10,33              | 7,93               | 4,22          |
| 2005 | 3,62                | 4,59          | 9,79              | 11,96                  | 8,20  | 10,81              | 5,15               | 4,14          |
| 2006 | 4,15                | 5,03          | 10,59             | 12,56                  | 9,78  | 12,85              | 4,74               | 4,64          |
| 2007 | 3,99                | 4,86          | 10,72             | 12,20                  | 9,50  | 11,18              | 5,82               | 4,47          |
| 2008 | 3,86                | 5,43          | 11,19             | ..                     | 10,11 | 8,10               | 5,30               | 4,36          |
| 2009 | 4,00                | 5,84          | 8,52              | ..                     | 9,98  | 11,22              | 5,03               | 4,47          |
| 2010 | 3,73                | 5,80          | 7,64              | ..                     | 10,09 | 11,74              | 4,33               | 4,19          |
| 2011 | 3,73                | 5,50          | 6,74              | ..                     | 9,58  | 9,05               | 4,03               | 4,13          |

(\*) Desde el 1 de Enero de 2008, los trabajadores por cuenta propia del régimen general agrario se integran en el RETA a través del sistema especial para trabajadores agrarios por cuenta propia SETA (Ley 18/2007 de 4 de Julio).

La tasa de incapacidad permanente, que alcanzó su valor más bajo a mediados de la pasada década, volvió a aumentar a partir de entonces, si bien el incremento de 2006 se debe a la, como ya se ha comentado, a la mejora en la gestión. En 2011 causaron pensión de incapacidad permanente 4,13 de cada 1.000 trabajadores. Aunque hay diferencias entre regímenes, en todos ellos la tasa ha disminuido respecto a la del año anterior excepto en el régimen general que se mantiene.

Seguidamente se efectúa un estudio más detallado, analizando las distribuciones por edades y grados de las nuevas altas en incapacidad permanente en cada uno de los regímenes de la Seguridad Social. En el Anexo a este Informe se recoge una evolución detallada de la distribución por edades, grados y regímenes de las altas de invalidez. En las páginas siguientes se trata de resumir toda esta información y presentar las conclusiones fundamentales.

**Edad de acceso.**

El número de altas en incapacidad permanente que se produce en un año depende, entre otros factores, de la distribución por edades de los activos. Esto es así porque las mayores tasas de incapacidad corresponden a las personas entre los 50 y los 64 años; de hecho, el 61,9% de las altas en 2011 se producen en este grupo de edades. La distribución por edades y grados de las altas de incapacidad permanente es la siguiente:

Cuadro IV.18

**ALTAS DE INCAPACIDAD PERMANENTE POR EDADES Y GRADOS**  
**DISTRIBUCIÓN PORCENTUAL**  
**TOTAL SISTEMA**

| EADADES              | AÑO 2011         |                   |               |                   | TOTAL         |
|----------------------|------------------|-------------------|---------------|-------------------|---------------|
|                      | I.P.TOTAL<br>55% | I.P.TOTAL<br>75 % | ABSOLUTA      | GRAN<br>INVALIDEZ |               |
| <= 19                | 0,07             |                   | 0,02          | 0,17              | <b>0,04</b>   |
| 20 - 24              | 0,99             |                   | 0,61          | 0,95              | <b>0,65</b>   |
| 25 - 29              | 3,00             |                   | 2,04          | 2,85              | <b>2,03</b>   |
| 30 - 34              | 6,87             |                   | 4,32          | 3,98              | <b>4,45</b>   |
| 35 - 39              | 10,53            |                   | 6,94          | 5,28              | <b>6,92</b>   |
| 40 - 44              | 14,62            | 0,01              | 9,49          | 8,74              | <b>9,59</b>   |
| 45 - 49              | 20,44            | 0,02              | 13,39         | 13,45             | <b>13,49</b>  |
| 50 - 54              | 26,58            | 1,32              | 18,54         | 17,47             | <b>18,24</b>  |
| 55 - 59              | 8,51             | 57,14             | 23,48         | 23,92             | <b>24,32</b>  |
| 60 - 64              | 7,24             | 40,88             | 20,34         | 22,32             | <b>19,35</b>  |
| <b>SUMA &lt; 65</b>  | <b>98,85</b>     | <b>99,36</b>      | <b>99,17</b>  | <b>99,13</b>      | <b>99,08</b>  |
| <b>SUMA &gt;= 65</b> | <b>1,15</b>      | <b>0,64</b>       | <b>0,83</b>   | <b>0,87</b>       | <b>0,92</b>   |
| <b>TOTAL</b>         | <b>100,00</b>    | <b>100,00</b>     | <b>100,00</b> | <b>100,00</b>     | <b>100,00</b> |
| <b>Edad media</b>    | <b>46,91</b>     | <b>58,95</b>      | <b>51,19</b>  | <b>51,49</b>      | <b>51,06</b>  |

La edad media del total de altas de incapacidad permanente es de 51 años, ligeramente superior a la del año anterior. Las personas que acceden a una incapacidad permanente total para la profesión habitual tienen una edad media superior a las personas a las que se concede una incapacidad permanente cualificada, al requerirse haber cumplido los 55 años. Las personas que acceden a la incapacidad a edades más tempranas, en muchos casos pasaran a recibir la pensión cualificada al cumplir esa edad, con el correspondiente aumento del gasto.

Gráfico IV.7

**DISTRIBUCIÓN POR EDADES DE LAS ALTAS DE INCAPACIDAD PERMANENTE**  
Año 2011

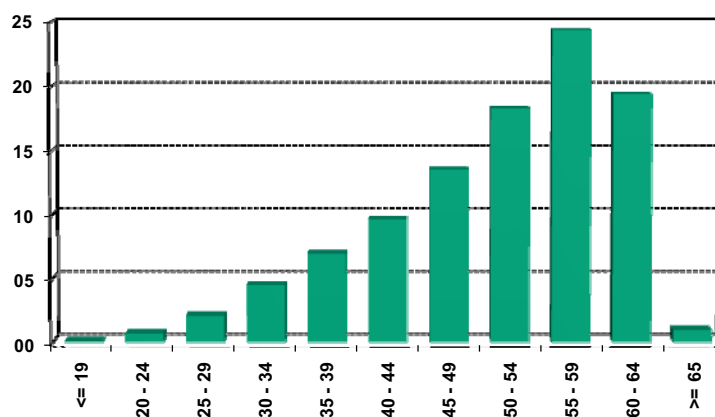

La incidencia de las altas con edad avanzada es diferente según los regímenes, con escasa importancia en el régimen especial del carbón y en la incapacidad derivada de contingencias profesionales, como se deduce de los siguientes datos:

Cuadro IV.19

**ALTAS DE PENSIONES DE INCAPACIDAD PERMANENTE CAUSADAS CON 55 Ó MÁS AÑOS**  
**PORCENTAJE SOBRE EL TOTAL DE ALTAS POR RÉGIMEN Y GRADO**

AÑO 2011

| REGÍMENES    | I.P. TOTAL<br>% | I.P. ABSOLUTA<br>% | GRAN<br>INVALIDEZ<br>% | PENSIONES<br>CAUSADAS CON<br>55 Ó MÁS AÑOS |
|--------------|-----------------|--------------------|------------------------|--|
| General      | 41,48           | 40,60              | 45,69                  | 41,22                                      |
| Autónomos    | 61,24           | 60,00              | 55,21                  | 60,60                                      |
| Agrario      | 49,79           | 45,78              | 53,54                  | 48,60                                      |
| Mar          | 41,63           | 38,42              | 27,27                  | 40,44                                      |
| Carbón       | 14,29           | 33,33              | 80,00                  | 26,56                                      |
| Hogar        | 68,48           | 54,10              | 80,95                  | 63,82                                      |
| A.T. y E.P.  | 24,54           | 48,82              | 23,68                  | 26,47                                      |
| <b>TOTAL</b> | <b>44,45</b>    | <b>44,64</b>       | <b>47,10</b>           | <b>44,59</b>                               |

En cambio en los regímenes de empleados de hogar y autónomos más de la mitad de las altas se causan en edades próximas a la jubilación. Las edades de entrada más elevadas corresponden a los regímenes de autónomos con 53,3 años, empleados de hogar con 53,2, agrario con 49,7 y mar con 49,6 años.

Cuadro IV.20

**EDAD MEDIA DE LAS ALTAS DE INCAPACIDAD**

| AÑO 2011     |                   |                       |                   |              |
|--------------|-------------------|-----------------------|-------------------|--------------|
| REGÍMENES    | I.P. TOTAL<br>55% | INVALIDEZ<br>ABSOLUTA | GRAN<br>INVALIDEZ | TOTAL        |
| General      | 45,96             | 50,25                 | 51,18             | 48,37        |
| Autónomos    | 51,93             | 54,51                 | 54,08             | 53,25        |
| Agrario      | 48,16             | 51,52                 | 53,25             | 49,73        |
| Mar          | 48,26             | 51,75                 | 46,36             | 49,58        |
| Carbón       | 40,64             | 49,63                 | 56,80             | 45,84        |
| Hogar        | 52,46             | 53,70                 | 55,48             | 53,18        |
| A.T. y E.P.  | 42,91             | 54,77                 | 43,54             | 44,07        |
| <b>TOTAL</b> | <b>46,91</b>      | <b>51,19</b>          | <b>51,49</b>      | <b>49,12</b> |

La cuantía de la pensión de invalidez depende del grado otorgado, por lo que otra variable relevante para la determinación del gasto de la prestación es la distribución por grados de las nuevas altas. En el año 2011 la proporción de nuevas altas con el grado de incapacidad total fue del 38,9%, de incapacidad total cualificada fue del 19,8%, de incapacidad absoluta del 38,6% y el porcentaje de altas de gran invalidez fue del 2,7%, siendo esta distribución bastante estable a lo largo del tiempo. Hay que recordar que a lo largo de la vida del pensionista puede producirse una modificación del grado, especialmente en aquellos que tienen una pensión de incapacidad total y cuando cumplen 55 años se reclasifican como pensionistas de incapacidad total cualificada pasando a cobrar un 20% más; por ello los grados más altos, y por tanto más caros, tienen un peso mayor en la distribución de las pensiones vigentes que en las altas.

Cuadro IV.21

**ALTAS DE INCAPACIDAD PERMANENTE POR GRADOS Y REGÍMENES****NÚMERO**

| Año 2011     |                   |                   |                  |                   |               |
|--------------|-------------------|-------------------|------------------|-------------------|---------------|
| REGÍMENES    | I.P. TOTAL<br>55% | I.P. TOTAL<br>75% | INV.<br>ABSOLUTA | GRAN<br>INVALIDEZ | TOTAL         |
| General      | 21.178            | 11.236            | 24.839           | 1.611             | <b>58.864</b> |
| Autónomos    | 6.162             | 3.307             | 6.163            | 451               | <b>16.083</b> |
| Agrario      | 1.946             | 1.195             | 1.505            | 99                | <b>4.745</b>  |
| Mar          | 285               | 157               | 190              | 11                | <b>643</b>    |
| Carbón       | 28                | 7                 | 24               | 5                 | <b>64</b>     |
| Hogar        | 351               | 385               | 390              | 21                | <b>1.147</b>  |
| A.T. y E.P.  | 3.873             | 894               | 424              | 114               | <b>5.305</b>  |
| <b>TOTAL</b> | <b>33.823</b>     | <b>17.181</b>     | <b>33.535</b>    | <b>2.312</b>      | <b>86.851</b> |



**DISTRIBUCIÓN PORCENTUAL**

| <b>REGÍMENES</b> | <b>I.P. TOTAL<br/>55%</b> | <b>I.P. TOTAL<br/>75%</b> | <b>INV.<br/>ABSOLUTA</b> | <b>GRAN<br/>INVALIDEZ</b> | <b>TOTAL</b>  |
|------------------|---------------------------|---------------------------|--------------------------|---------------------------|---------------|
| General          | 35,98                     | 19,09                     | 42,20                    | 2,74                      | <b>100,00</b> |
| Autónomos        | 38,31                     | 20,56                     | 38,32                    | 2,80                      | <b>100,00</b> |
| Agrario          | 41,01                     | 25,18                     | 31,72                    | 2,09                      | <b>100,00</b> |
| Mar              | 44,32                     | 24,42                     | 29,55                    | 1,71                      | <b>100,00</b> |
| Carbón           | 43,75                     | 10,94                     | 37,50                    | 7,81                      | <b>100,00</b> |
| Hogar            | 30,60                     | 33,57                     | 34,00                    | 1,83                      | <b>100,00</b> |
| A.T. y E.P.      | 73,01                     | 16,85                     | 7,99                     | 2,15                      | <b>100,00</b> |
| <b>TOTAL</b>     | <b>38,94</b>              | <b>19,78</b>              | <b>38,61</b>             | <b>2,66</b>               | <b>100,00</b> |

Puede concluirse que el crecimiento del número de pensiones de incapacidad se deriva de unas tasas de siniestralidad que, a pesar del esfuerzo en la gestión, continúan siendo elevadas para los trabajadores de edades altas y en determinados regímenes especiales, como mar, carbón y agrario.

El aumento del número de pensiones de incapacidad en 2011 ha sido el 0,6%, situando la cifra al final del ejercicio en 941.490 de pensiones de incapacidad permanente. El aumento en 2012 se estima en un 0,41%, por lo que al final del ejercicio habrá 945.339 pensiones de incapacidad permanente.

## PENSIONES DE SUPERVIVENCIA

Las pensiones de supervivencia son las derivadas del fallecimiento de trabajadores o pensionistas de jubilación e incapacidad permanente y pueden ser, según la relación del beneficiario con el causante, de viudedad, orfandad o favor de familiares.

Los requisitos generales de acceso a la pensión son los siguientes:

- Fallecimiento del causante.
- Que este haya cubierto el período mínimo de cotización.
- Para la pensión de orfandad, y a favor de nietos y hermanos del causante, no superar la edad máxima establecida o ser minusválidos.

La cuantía de la pensión se obtiene mediante la aplicación a la base reguladora de los correspondientes porcentajes, según la pensión de que se trate.

Las modificaciones normativas en la pasada década han afectado al gasto en estas pensiones. El porcentaje a aplicar para calcular las pensiones de viudedad se incrementó al 52%, o al 70% si se tienen cargas familiares. En 2005 se compatibilizaron las pensiones el SOVI con las de viudedad del Sistema, dentro de ciertos límites.

La Ley 40/2007, de 4 de diciembre, de medidas en materia de Seguridad Social ha establecido modificaciones muy importantes en las prestaciones de supervivencia. Por un lado, se establece la pensión de viudedad para las parejas de hecho si acreditan, entre otros requisitos, una convivencia estable de al menos 5 años y dependencia económica de la persona fallecida. Por otro, se limita el acceso en algunos casos. Si el fallecimiento fue por enfermedad antigua en el primer año de matrimonio se exige que existan hijos comunes. En otro caso la viuda tendrá derecho a un subsidio temporal de viudedad durante dos años. En caso de separación o divorcio, el acceso a la pensión queda condicionado a que el fallecido estuviera pagando pensión compensatoria.

Se suavizaron los requisitos de acceso a las pensiones de orfandad: deja de exigirse periodo de carencia aunque el causante fallezca por enfermedad común, se eleva el nivel de ingresos compatible con la pensión de orfandad y se permite que dichos ingresos procedan del desempeño de un trabajo, alargándose además el período compatible para los que tienen una discapacidad igual o superior al 33%. También se ha suavizado el límite a la

suma de la pensión de viudedad y de dos o más pensiones de orfandad, cuando hay cargas familiares.

La Ley 26/2009, de 23 de diciembre, de Presupuestos Generales del Estado para el año 2010 introdujo alguna modificación sobre la pensión de viudedad en los casos de separación judicial o divorcio. Entre ellas destaca el reconocimiento del derecho a la pensión de viudedad de las mujeres que pueden acreditar que eran víctimas de violencia de género en el momento de la separación o divorcio, o archivo de la causa por fallecimiento del causante.

Además de las modificaciones normativas, el número de altas se ve afectado por la demografía. Así, el número de viudos en España aumentó en la década de los noventa un 10,5% según los censos, y esto explica la mitad del crecimiento en el número de pensiones que se produjo esa década. Casi el 90% de las altas de viudedad corresponden a mujeres, ya que estas suelen sobrevivir a su pareja, y además los varones tienen con mayor frecuencia carreras de cotización que permiten generar pensión máxima. Las pensiones de viudedad en vigor de mujeres equivalen al 92% de las viudas mayores de 16 años estimadas por la Encuesta de Población Activa, y las de varones al 35,6% de los viudos.

La evolución de las pensiones de viudedad se ofrece en el siguiente cuadro:

Cuadro IV.22

## EVOLUCIÓN DE LAS PENSIONES DE VIUEDAD

| AÑOS | Pensión a 31-XII |     | Altas   |      | Bajas   |      |
|------|------------------|-----|---------|------|---------|------|
|      | Número           | Δ % | Número  | Δ %  | Número  | Δ %  |
| 2000 | 2.028.497        | 1,8 | 126.546 | -0,8 | 90.386  | -1,7 |
| 2001 | 2.058.491        | 1,5 | 119.188 | -5,8 | 88.340  | -2,3 |
| 2002 | 2.091.794        | 1,6 | 117.110 | -1,7 | 93.781  | 6,2  |
| 2003 | 2.121.893        | 1,4 | 129.160 | 10,3 | 99.434  | 6,0  |
| 2004 | 2.153.557        | 1,5 | 127.287 | -1,5 | 95.818  | -3,6 |
| 2005 | 2.183.358        | 1,4 | 132.486 | 4,1  | 103.853 | 8,4  |
| 2006 | 2.212.486        | 1,3 | 128.813 | -2,8 | 99.733  | -4,0 |
| 2007 | 2.240.375        | 1,3 | 131.454 | 2,0  | 103.459 | 3,7  |
| 2008 | 2.263.259        | 1,0 | 130.138 | -1,0 | 106.900 | 3,3  |
| 2009 | 2.282.687        | 0,9 | 129.615 | -0,4 | 110.143 | 3,0  |
| 2010 | 2.302.060        | 0,9 | 127.439 | -1,7 | 107.754 | -2,2 |
| 2011 | 2.319.896        | 0,8 | 128.883 | 1,1  | 110.629 | 2,7  |

Las pensiones de viudedad proceden en su mayor parte de pasivos, como consecuencia del aumento de la esperanza de vida y por lo tanto de la mayor edad al fallecimiento. La edad media de las altas de viudedad se sitúa en torno a los 72 años.

En 2011 había 2.319.896 pensiones de viudedad y se espera que al terminar 2012 se alcance la cifra de 2.329.645.pensiones.

Respecto a la pensión de orfandad, la ley 27/2011, de 1 de agosto, sobre actualización, adecuación y modernización del sistema de la Seguridad Social amplía la edad límite para percibir la pensión desde los 18 años hasta los 21 años y en el caso de orfandad simple en los que el huérfano no trabaje, el límite de edad será los 25 años aunque su aplicación se realizará de forma paulatina: 23 años en 2012 y 24 años en 2013. A finales de 2011 había 275.077 pensiones de orfandad.

Al final de 2012 se prevé que las pensiones de orfandad sean 280.644.y 38.502 las de favor de familiares.

## 2.3 El importe de la pensión, su distribución y composición

### DISTRIBUCIÓN DE LAS PENSIONES Y LOS PENSIONISTAS POR CUANTÍA

La cuantía de cada pensión toma el valor que resulte de la aplicación de la normativa a sus circunstancias y carrera profesional, quedando limitada a unos valores máximos y mínimos que se fijan anualmente y que se reflejan en el cuadro IV.29. Por ello hay pensiones de importes muy diferentes, como puede apreciarse en el cuadro IV.23, que recoge la distribución, por tramos de cuantía y clases, de las pensiones a cargo de la Seguridad Social. Debe recordarse que aquí se trata de la cuantía de cada pensión, aunque la misma persona tenga varias. La distribución en función de lo percibido por un mismo pensionista aparece en el cuadro IV.24.

El 39% de las pensiones tiene un importe inferior a 600 euros al mes, y el 5,4% supera los 2.000 euros. Los tramos con mayor porcentaje de pensiones son los que incluyen pensiones con garantía de mínimo, siendo los de mayor concentración los de 500 a 700 euros mensuales que representan el 33% del total de las pensiones (ver cuadro IV. 23). En el tramo siguiente (700 a 800 euros al mes), que incluye las mínimas de jubilación con cónyuge a cargo, las de incapacidad con cónyuge a cargo y las de viudedad con cargas familiares, se sitúa el 9,5% de las pensiones.

En los tramos altos de pensión se encuentran las pensiones de incapacidad permanente y jubilación, y en el extremo contrario, por debajo de 400 euros al mes, se sitúan las pensiones sin garantía de mínimo por concurrir con otras rentas, así como las pensiones de convenios internacionales que corresponden únicamente a una parte de pensión, la que es a cargo de la Seguridad Social española. Cerca de la mitad de las pensiones de orfandad se encuentra en el intervalo de 150 a 250 euros/mes, debido a que el correspondiente importe mínimo en 2012 es de 189 euros/mes por beneficiario. Las pensiones de incapacidad tienen una dispersión mayor que las de jubilación, debido a la diversidad de grados que se ha comentado.

Cuadro IV.23

## NÚMERO DE PENSIONES EN VIGOR POR TRAMOS DE CUANTÍA

Datos a agosto de 2012

| TRAMOS DE CUANTÍA      | INCAPACIDAD PERMANENTE | JUBILACIÓN       | VIUDEDAD         | ORFANDAD       | FAVOR FAMILIAR | TOTAL            |
|------------------------|------------------------|------------------|------------------|----------------|----------------|------------------|
| Hasta 150 euros        | 3.975                  | 80.654           | 43.119           | 14.677         | 2.925          | 145.350          |
| De 150,01a 250,00      | 5.563                  | 54.820           | 100.037          | 132.074        | 4.849          | 297.343          |
| De 250,01 a 300,00     | 7.115                  | 62.979           | 212.027          | 19.028         | 735            | 301.884          |
| De 300,01 a 350,00     | 30.288                 | 109.377          | 134.500          | 14.926         | 1.002          | 290.093          |
| De 350,01 a 400,00     | 81.179                 | 418.301          | 127.448          | 10.388         | 895            | 638.211          |
| De 400,01 a 450,00     | 48.239                 | 89.359           | 72.753           | 12.217         | 6.816          | 229.384          |
| De 450,01 a 500,00     | 32.167                 | 69.353           | 94.267           | 6.436          | 11.804         | 214.027          |
| De 500,01a 600,00      | 145.426                | 1.024.336        | 171.204          | 21.272         | 1.868          | 1.364.106        |
| De 600,01 a 700,00     | 107.900                | 592.089          | 809.532          | 40.496         | 1.686          | 1.551.703        |
| De 700,01 a 800,00     | 104.210                | 576.083          | 166.463          | 4.044          | 1.278          | 852.078          |
| De 800,01 a 900,00     | 60.415                 | 219.803          | 125.661          | 2.788          | 1.162          | 409.829          |
| De 900,01 a 1.000,00   | 50.318                 | 220.205          | 71.011           | 2.212          | 831            | 344.577          |
| De 1.000,01 a 1.100,00 | 41.092                 | 216.229          | 49.051           | 2.308          | 650            | 309.330          |
| De 1.100,01 a 1.200,00 | 35.898                 | 204.082          | 35.444           | 1.861          | 651            | 277.936          |
| De 1.200,01 a 1.300,00 | 29.105                 | 182.762          | 27.861           | 1.035          | 411            | 241.174          |
| De 1.300,01 a 1.400,00 | 23.999                 | 151.614          | 34.611           | 597            | 253            | 211.074          |
| De 1.400,01 a 1.500,00 | 21.159                 | 132.981          | 41.190           | 408            | 174            | 195.912          |
| De 1.500,01 a 1.600,00 | 17.408                 | 125.385          | 5.523            | 327            | 130            | 148.773          |
| De 1.600,01 a 1.700,00 | 14.083                 | 116.993          | 1.013            | 247            | 82             | 132.418          |
| De 1.700,01 a 1.800,00 | 12.178                 | 95.339           | 347              | 166            | 57             | 108.087          |
| De 1.800,01 a 1.900,00 | 10.792                 | 89.532           | 287              | 232            | 88             | 100.931          |
| De 1.900,01 a 2.000,00 | 10.355                 | 78.083           | 216              | 251            | 59             | 88.964           |
| De 2.000,01 a 2.522,90 | 45.824                 | 415.199          | 593              | 262            | 49             | 461.927          |
| Más de 2.522,90        | 6.201                  | 12.832           | 60               | 11             | 5              | 19.109           |
| <b>TOTAL</b>           | <b>944.889</b>         | <b>5.338.390</b> | <b>2.324.218</b> | <b>288.263</b> | <b>38.460</b>  | <b>8.934.220</b> |

## DISTRIBUCIÓN PORCENTUAL

| TRAMOS DE CUANTÍA      | INCAPACIDAD PERMANENTE | JUBILACIÓN    | VIUDEDAD      | ORFANDAD      | FAVOR FAMILIAR | TOTAL         |
|------------------------|------------------------|---------------|---------------|---------------|----------------|---------------|
| Hasta 150 euros        | 0,42                   | 1,51          | 1,86          | 5,09          | 7,61           | 1,63          |
| De 150,01a 250,00      | 0,59                   | 1,03          | 4,30          | 45,82         | 12,61          | 3,33          |
| De 250,01 a 300,00     | 0,75                   | 1,18          | 9,12          | 6,60          | 1,91           | 3,38          |
| De 300,01 a 350,00     | 3,21                   | 2,05          | 5,79          | 5,18          | 2,61           | 3,25          |
| De 350,01 a 400,00     | 8,59                   | 7,84          | 5,48          | 3,60          | 2,33           | 7,14          |
| De 400,01 a 450,00     | 5,11                   | 1,67          | 3,13          | 4,24          | 17,72          | 2,57          |
| De 450,01 a 500,00     | 3,40                   | 1,30          | 4,06          | 2,23          | 30,69          | 2,40          |
| De 500,01a 600,00      | 15,39                  | 19,19         | 7,37          | 7,38          | 4,86           | 15,27         |
| De 600,01 a 700,00     | 11,42                  | 11,09         | 34,83         | 14,05         | 4,38           | 17,37         |
| De 700,01 a 800,00     | 11,03                  | 10,79         | 7,16          | 1,40          | 3,32           | 9,54          |
| De 800,01 a 900,00     | 6,39                   | 4,12          | 5,41          | 0,97          | 3,02           | 4,59          |
| De 900,01 a 1.000,00   | 5,33                   | 4,12          | 3,06          | 0,77          | 2,16           | 3,86          |
| De 1.000,01 a 1.100,00 | 4,35                   | 4,05          | 2,11          | 0,80          | 1,69           | 3,46          |
| De 1.100,01 a 1.200,00 | 3,80                   | 3,82          | 1,52          | 0,65          | 1,69           | 3,11          |
| De 1.200,01 a 1.300,00 | 3,08                   | 3,42          | 1,20          | 0,36          | 1,07           | 2,70          |
| De 1.300,01 a 1.400,00 | 2,54                   | 2,84          | 1,49          | 0,21          | 0,66           | 2,36          |
| De 1.400,01 a 1.500,00 | 2,24                   | 2,49          | 1,77          | 0,14          | 0,45           | 2,19          |
| De 1.500,01 a 1.600,00 | 1,84                   | 2,35          | 0,24          | 0,11          | 0,34           | 1,67          |
| De 1.600,01 a 1.700,00 | 1,49                   | 2,19          | 0,04          | 0,09          | 0,21           | 1,48          |
| De 1.700,01 a 1.800,00 | 1,29                   | 1,79          | 0,01          | 0,06          | 0,15           | 1,21          |
| De 1.800,01 a 1.900,00 | 1,14                   | 1,68          | 0,01          | 0,08          | 0,23           | 1,13          |
| De 1.900,01 a 2.000,00 | 1,10                   | 1,46          | 0,01          | 0,09          | 0,15           | 1,00          |
| De 2.000,01 a 2.522,90 | 4,85                   | 7,78          | 0,03          | 0,09          | 0,13           | 5,17          |
| Más de 2.522,90        | 0,66                   | 0,24          | 0,00          | 0,00          | 0,01           | 0,21          |
| <b>TOTAL</b>           | <b>100,00</b>          | <b>100,00</b> | <b>100,00</b> | <b>100,00</b> | <b>100,00</b>  | <b>100,00</b> |

Como se ha indicado anteriormente hay pensionistas que perciben más de una pensión de la Seguridad Social y hay también un 2% de perceptores que tienen una pensión externa al Sistema de la Seguridad Social. Aún limitándonos a las pensiones del Sistema, la suma de todas las cuantías percibidas por cada pensionista proporciona una información sobre sus recursos más precisa que la obtenida considerando la cuantía de cada una de las pensiones por separado, como se hacía en el cuadro anterior. Así, el porcentaje de pensionistas que perciben hasta 500 euros al mes es del 12,3 %, frente al 23,7% cuando se considera cada pensión del Sistema por separado. El porcentaje de los que reciben más de 2.000 euros al mes de pensiones de la Seguridad Social pasa de un 5,4% a un 6,8% cuando se consideran todas las pensiones.

Cuadro IV.24

**NÚMERO DE PENSIONISTAS POR TRAMOS DE CUANTÍA  
DE LA SUMA DE PENSIONES**

Datos a agosto de 2012

| TRAMOS DE CUANTÍA      | Nº PENSIONISTAS  | %             |
|------------------------|------------------|---------------|
| Hasta 150 euros        | 81.321           | 1,00          |
| De 150,01a 250,00      | 174.070          | 2,14          |
| De 250,01 a 300,00     | 54.058           | 0,67          |
| De 300,01 a 350,00     | 81.482           | 1,00          |
| De 350,01 a 400,00     | 379.810          | 4,68          |
| De 400,01 a 450,00     | 108.443          | 1,34          |
| De 450,01 a 500,00     | 123.173          | 1,52          |
| De 500,01a 600,00      | 1.207.126        | 14,86         |
| De 600,01 a 700,00     | 1.641.947        | 20,21         |
| De 700,01 a 800,00     | 885.534          | 10,90         |
| De 800,01 a 900,00     | 462.472          | 5,69          |
| De 900,01 a 1.000,00   | 380.767          | 4,69          |
| De 1.000,01 a 1.100,00 | 343.485          | 4,23          |
| De 1.100,01 a 1.200,00 | 308.785          | 3,80          |
| De 1.200,01 a 1.300,00 | 279.572          | 3,44          |
| De 1.300,01 a 1.400,00 | 222.920          | 2,74          |
| De 1.400,01 a 1.500,00 | 205.694          | 2,53          |
| De 1.500,01 a 1.600,00 | 160.945          | 1,98          |
| De 1.600,01 a 1.700,00 | 144.128          | 1,77          |
| De 1.700,01 a 1.800,00 | 118.710          | 1,46          |
| De 1.800,01 a 1.900,00 | 109.734          | 1,35          |
| De 1.900,01 a 2.000,00 | 96.416           | 1,19          |
| De 2.000,01 a 2.522,90 | 531.975          | 6,55          |
| Más de 2.522,90        | 20.383           | 0,25          |
| <b>TOTAL</b>           | <b>8.122.950</b> | <b>100,00</b> |

## COMPOSICIÓN DE LAS PENSIONES EN VIGOR Y DE LAS ALTAS

La cuantía de una pensión es la suma de los distintos conceptos que la configuran: pensión básica o inicial, revalorización y complemento para garantía de mínimos. Todos ellos influyen en el nivel de gasto, por lo que se analiza a continuación su comportamiento, tanto para las nuevas pensiones como para las pensiones en vigor.

El cálculo de la pensión inicial de los nuevos pensionistas depende de los siguientes factores:

- De las bases de cotización del causante, que se corresponden con los salarios reales dentro de unos límites mínimo y máximo para cada categoría profesional en el régimen general, pero tienen reglas especiales tanto en los regímenes especiales como en sistemas especiales de cotización dentro del general.
- De la base reguladora, calculada como promedio de bases de cotización de un período determinado, con reglas diferentes según la clase de pensión o régimen.
- Del porcentaje aplicable a la base reguladora según las normas establecidas para cada tipo de pensión, que en la de jubilación está relacionado con el número de años cotizados.
- Del tope máximo por persona de las pensiones públicas, ya que cuando se excede este, la pensión se minorra. Su importe se recoge en el cuadro IV.29.

La pensión así obtenida tiene el carácter de pensión básica, a la que hay que añadir:

- Las revalorizaciones y mejoras que en cada momento se establecen, que se van acumulando anualmente, y que se analizan en el siguiente epígrafe. También se clasifican como revalorización y mejoras las subidas del importe de pensiones del SOVI, desde que dejó de ser un régimen activo.
- El complemento hasta la pensión mínima. Las pensiones contributivas del Sistema de la Seguridad Social se complementan, en su caso, en la cuantía necesaria para alcanzar el importe mínimo que se establece anualmente, diferente según la edad, las circunstancias familiares y el tipo de pensión, como se analiza más adelante.



En los cuadros siguientes puede apreciarse la importancia de estos conceptos en el conjunto del gasto en cada clase de pensión, y su evolución en el tiempo. En la nómina de agosto de 2012 los complementos a mínimo representaban el 7,2% del gasto en pensiones, las revalorizaciones acumuladas el 26,1% y los importes de pensión reconocidos inicialmente el 66,7% del gasto total.

Cuadro IV.25

**DISTRIBUCIÓN PORCENTUAL DEL IMPORTE DE LAS PENSIONES  
EN VIGOR POR CONCEPTOS**

| Nómina de agosto 2012  |               |               |               |               |                  |               |
|------------------------|---------------|---------------|---------------|---------------|------------------|---------------|
|                        | Incapacidad   | Jubilación    | Viudedad      | Orfandad      | Favor familiares | TOTAL         |
| Pensión Inicial        | 81,15         | 70,72         | 45,17         | 49,83         | 32,48            | <b>66,69</b>  |
| Revalorizaciones       | 16,94         | 23,32         | 40,86         | 33,79         | 55,42            | <b>26,13</b>  |
| Complementos a mínimos | 1,92          | 5,97          | 13,98         | 16,37         | 12,10            | <b>7,18</b>   |
| <b>Total</b>           | <b>100,00</b> | <b>100,00</b> | <b>100,00</b> | <b>100,00</b> | <b>100,00</b>    | <b>100,00</b> |

El importe acumulado de las revalorizaciones de pensión así como de la garantía de mínimo representan el 33,3% de la nómina de pensiones, esta cifra por sí misma muestra la importancia de las políticas de actualización de las pensiones y su repercusión en el gasto en pensiones del Sistema de la Seguridad Social. Las revalorizaciones son especialmente importantes en las pensiones de supervivencia. Esto se debe a que la mayoría proceden de pensionistas, por lo que acumulan las revalorizaciones de los años que duró la pensión, puesto que la pensión inicial se calcula con la base reguladora que sirvió para determinar la pensión del fallecido. En el caso de la orfandad y favor de familiares, muchos pensionistas tienen una discapacidad y perciben pensión vitalicia durante largo tiempo.

Cuadro IV.26.1

**IMPORTE DE LAS PENSIONES EN VIGOR, POR CONCEPTOS**  
(Nómina de diciembre)

| Millones de euros       |                 |                 |                 |                 |                 |                 |                 |                 |                 |                 |                 |                 |
|-------------------------|-----------------|-----------------|-----------------|-----------------|-----------------|-----------------|-----------------|-----------------|-----------------|-----------------|-----------------|-----------------|
| CLASE PENSIÓN           | 2001            | 2002            | 2003            | 2004            | 2005            | 2006            | 2007            | 2008            | 2009            | 2010            | 2011            | 2012 (*)        |
| <b>Incap. Perma.</b>    |                 |                 |                 |                 |                 |                 |                 |                 |                 |                 |                 |                 |
| P.Inicial               | 346,27          | 368,79          | 397,39          | 432,91          | 460,00          | 502,93          | 543,28          | 578,10          | 612,01          | 638,56          | 665,09          | 681,46          |
| Revalorizaciones        | 107,28          | 108,29          | 115,20          | 120,42          | 130,53          | 138,81          | 141,89          | 153,44          | 155,44          | 147,67          | 142,81          | 142,22          |
| Compl. Mínimos          | 1,73            | 1,71            | 1,73            | 1,77            | 3,74            | 4,80            | 5,90            | 7,44            | 10,89           | 12,89           | 14,28           | 16,09           |
| <b>TOTAL</b>            | <b>455,29</b>   | <b>478,78</b>   | <b>514,33</b>   | <b>555,10</b>   | <b>594,27</b>   | <b>646,54</b>   | <b>691,07</b>   | <b>738,98</b>   | <b>778,35</b>   | <b>799,12</b>   | <b>822,17</b>   | <b>839,77</b>   |
| <b>Jubilación</b>       |                 |                 |                 |                 |                 |                 |                 |                 |                 |                 |                 |                 |
| P.Inicial               | 1.654,08        | 1.745,79        | 1.853,49        | 1.966,95        | 2.123,23        | 2.284,69        | 2.483,34        | 2.696,97        | 2.932,47        | 3.181,60        | 3.426,91        | 3.581,92        |
| Revalorizaciones        | 791,81          | 819,82          | 876,17          | 906,54          | 983,56          | 1.043,14        | 1.077,52        | 1.165,92        | 1.200,68        | 1.186,83        | 1.178,99        | 1.180,95        |
| Compl. Mínimos          | 151,38          | 152,65          | 155,11          | 155,32          | 176,15          | 198,65          | 215,78          | 244,75          | 263,36          | 279,25          | 286,99          | 302,26          |
| <b>TOTAL</b>            | <b>2.597,27</b> | <b>2.718,26</b> | <b>2.884,77</b> | <b>3.028,81</b> | <b>3.282,93</b> | <b>3.526,48</b> | <b>3.776,63</b> | <b>4.107,65</b> | <b>4.396,52</b> | <b>4.647,68</b> | <b>4.892,89</b> | <b>5.065,13</b> |
| <b>Viudedad</b>         |                 |                 |                 |                 |                 |                 |                 |                 |                 |                 |                 |                 |
| P.Inicial               | 274,03          | 304,89          | 341,47          | 395,99          | 424,12          | 452,85          | 484,03          | 515,00          | 546,84          | 578,93          | 611,46          | 632,29          |
| Revalorizaciones        | 317,48          | 340,51          | 378,26          | 426,89          | 452,91          | 479,79          | 500,06          | 535,67          | 555,29          | 560,03          | 567,12          | 571,94          |
| Compl. Mínimos          | 130,05          | 127,85          | 124,01          | 111,32          | 115,34          | 126,18          | 137,46          | 152,27          | 168,22          | 183,00          | 187,45          | 195,68          |
| <b>TOTAL</b>            | <b>721,56</b>   | <b>773,24</b>   | <b>843,74</b>   | <b>934,20</b>   | <b>992,38</b>   | <b>1.058,82</b> | <b>1.121,54</b> | <b>1.202,94</b> | <b>1.270,35</b> | <b>1.321,96</b> | <b>1.366,02</b> | <b>1.399,90</b> |
| <b>Orfandad</b>         |                 |                 |                 |                 |                 |                 |                 |                 |                 |                 |                 |                 |
| P.Inicial               | 28,44           | 31,96           | 32,87           | 34,55           | 36,50           | 37,59           | 38,78           | 41,26           | 44,18           | 46,42           | 48,96           | 52,66           |
| Revalorizaciones        | 19,91           | 21,83           | 23,56           | 25,14           | 26,52           | 28,00           | 29,05           | 31,46           | 32,97           | 33,53           | 34,40           | 35,70           |
| Compl. Mínimos          | 5,97            | 6,35            | 6,68            | 6,93            | 7,89            | 8,95            | 10,00           | 12,46           | 13,84           | 15,11           | 15,91           | 17,30           |
| <b>TOTAL</b>            | <b>54,32</b>    | <b>60,13</b>    | <b>63,11</b>    | <b>66,62</b>    | <b>70,91</b>    | <b>74,54</b>    | <b>77,83</b>    | <b>85,18</b>    | <b>90,98</b>    | <b>95,06</b>    | <b>99,26</b>    | <b>105,66</b>   |
| <b>F.Familiar</b>       |                 |                 |                 |                 |                 |                 |                 |                 |                 |                 |                 |                 |
| P.Inicial               | 4,06            | 4,17            | 4,37            | 4,60            | 4,70            | 4,81            | 4,91            | 5,11            | 5,37            | 5,56            | 5,85            | 6,07            |
| Revalorizaciones        | 6,06            | 6,40            | 6,97            | 7,60            | 7,97            | 8,36            | 8,69            | 9,24            | 9,64            | 9,81            | 10,12           | 10,36           |
| Compl. Mínimos          | 1,30            | 1,26            | 1,25            | 1,22            | 1,37            | 1,53            | 1,69            | 1,92            | 2,00            | 2,04            | 2,12            | 2,26            |
| <b>TOTAL</b>            | <b>11,42</b>    | <b>11,83</b>    | <b>12,60</b>    | <b>13,43</b>    | <b>14,05</b>    | <b>14,70</b>    | <b>15,29</b>    | <b>16,28</b>    | <b>17,00</b>    | <b>17,41</b>    | <b>18,08</b>    | <b>18,69</b>    |
| <b>TOTAL</b>            |                 |                 |                 |                 |                 |                 |                 |                 |                 |                 |                 |                 |
| <b>P.Inicial</b>        | <b>2.306,88</b> | <b>2.455,59</b> | <b>2.629,60</b> | <b>2.835,01</b> | <b>3.048,56</b> | <b>3.282,87</b> | <b>3.554,32</b> | <b>3.836,45</b> | <b>4.140,87</b> | <b>4.451,08</b> | <b>4.758,26</b> | <b>4.954,40</b> |
| <b>Revalorizaciones</b> | <b>1.242,55</b> | <b>1.296,85</b> | <b>1.400,17</b> | <b>1.486,60</b> | <b>1.601,49</b> | <b>1.698,09</b> | <b>1.757,20</b> | <b>1.895,74</b> | <b>1.954,02</b> | <b>1.937,87</b> | <b>1.933,43</b> | <b>1.941,17</b> |
| <b>Compl. Mínimos</b>   | <b>290,43</b>   | <b>289,81</b>   | <b>288,78</b>   | <b>276,55</b>   | <b>304,49</b>   | <b>340,11</b>   | <b>370,83</b>   | <b>418,84</b>   | <b>458,31</b>   | <b>492,30</b>   | <b>506,73</b>   | <b>533,58</b>   |
| <b>TOTAL</b>            | <b>3.839,86</b> | <b>4.042,25</b> | <b>4.318,55</b> | <b>4.598,16</b> | <b>4.954,54</b> | <b>5.321,07</b> | <b>5.682,35</b> | <b>6.151,03</b> | <b>6.553,20</b> | <b>6.881,25</b> | <b>7.198,42</b> | <b>7.429,16</b> |

(\*) Datos a agosto

Cuadro IV.26.2

**IMPORTE DE LAS PENSIONES EN VIGOR POR CONCEPTOS**  
**DISTRIBUCIÓN PORCENTUAL**

| Nómina de diciembre     |               |               |               |               |               |               |               |               |               |               |               |               |
|-------------------------|---------------|---------------|---------------|---------------|---------------|---------------|---------------|---------------|---------------|---------------|---------------|---------------|
| CLASE PENSIÓN           | 2001          | 2002          | 2003          | 2004          | 2005          | 2006          | 2007          | 2008          | 2009          | 2010          | 2011          | 2012 (*)      |
| <b>Incap. Perma.</b>    |               |               |               |               |               |               |               |               |               |               |               |               |
| P.Inicial               | 76,06         | 77,03         | 77,26         | 77,99         | 77,41         | 77,79         | 78,61         | 78,23         | 78,63         | 79,91         | 80,89         | 81,15         |
| Revalorizaciones        | 23,56         | 22,62         | 22,40         | 21,69         | 21,96         | 21,47         | 20,53         | 20,76         | 19,97         | 18,48         | 17,37         | 16,94         |
| Compl. Mínimos          | 0,38          | 0,36          | 0,34          | 0,32          | 0,63          | 0,74          | 0,85          | 1,01          | 1,40          | 1,61          | 1,74          | 1,92          |
| <b>TOTAL</b>            | <b>100,00</b> | <b>100,00</b> | <b>100,00</b> | <b>100,00</b> | <b>100,00</b> | <b>100,00</b> | <b>100,00</b> | <b>100,00</b> | <b>100,00</b> | <b>100,00</b> | <b>100,00</b> | <b>100,00</b> |
| <b>Jubilación</b>       |               |               |               |               |               |               |               |               |               |               |               |               |
| P.Inicial               | 63,69         | 64,22         | 64,25         | 64,94         | 64,67         | 64,79         | 65,76         | 65,66         | 66,70         | 68,46         | 70,04         | 70,72         |
| Revalorizaciones        | 30,49         | 30,16         | 30,37         | 29,93         | 29,96         | 29,58         | 28,53         | 28,38         | 27,31         | 25,54         | 24,10         | 23,32         |
| Compl. Mínimos          | 5,83          | 5,62          | 5,38          | 5,13          | 5,37          | 5,63          | 5,71          | 5,96          | 5,99          | 6,01          | 5,87          | 5,97          |
| <b>TOTAL</b>            | <b>100,00</b> | <b>100,00</b> | <b>100,00</b> | <b>100,00</b> | <b>100,00</b> | <b>100,00</b> | <b>100,00</b> | <b>100,00</b> | <b>100,00</b> | <b>100,00</b> | <b>100,00</b> | <b>100,00</b> |
| <b>Viudedad</b>         |               |               |               |               |               |               |               |               |               |               |               |               |
| P.Inicial               | 37,98         | 39,43         | 40,47         | 42,39         | 42,74         | 42,77         | 43,16         | 42,81         | 43,05         | 43,79         | 44,76         | 45,17         |
| Revalorizaciones        | 44,00         | 44,04         | 44,83         | 45,70         | 45,64         | 45,31         | 44,59         | 44,53         | 43,71         | 42,36         | 41,52         | 40,86         |
| Compl. Mínimos          | 18,02         | 16,53         | 14,70         | 11,92         | 11,62         | 11,92         | 12,26         | 12,66         | 13,24         | 13,84         | 13,72         | 13,98         |
| <b>TOTAL</b>            | <b>100,00</b> | <b>100,00</b> | <b>100,00</b> | <b>100,00</b> | <b>100,00</b> | <b>100,00</b> | <b>100,00</b> | <b>100,00</b> | <b>100,00</b> | <b>100,00</b> | <b>100,00</b> | <b>100,00</b> |
| <b>Orfandad</b>         |               |               |               |               |               |               |               |               |               |               |               |               |
| P.Inicial               | 52,35         | 53,14         | 52,08         | 51,86         | 51,47         | 50,42         | 49,81         | 48,42         | 48,55         | 48,82         | 49,31         | 49,83         |
| Revalorizaciones        | 36,66         | 36,30         | 37,33         | 37,73         | 37,40         | 37,56         | 37,33         | 36,94         | 36,23         | 35,27         | 34,65         | 33,79         |
| Compl. Mínimos          | 10,99         | 10,56         | 10,58         | 10,40         | 11,12         | 12,01         | 12,85         | 14,63         | 15,21         | 15,89         | 16,02         | 16,37         |
| <b>TOTAL</b>            | <b>100,00</b> | <b>100,00</b> | <b>100,00</b> | <b>100,00</b> | <b>100,00</b> | <b>100,00</b> | <b>100,00</b> | <b>100,00</b> | <b>100,00</b> | <b>100,00</b> | <b>100,00</b> | <b>100,00</b> |
| <b>F.Familiar</b>       |               |               |               |               |               |               |               |               |               |               |               |               |
| P.Inicial               | 35,54         | 35,25         | 34,72         | 34,28         | 33,47         | 32,73         | 32,12         | 31,42         | 31,57         | 31,91         | 32,33         | 32,48         |
| Revalorizaciones        | 53,10         | 54,13         | 55,30         | 56,58         | 56,72         | 56,83         | 56,82         | 56,78         | 56,69         | 56,35         | 55,95         | 55,42         |
| Compl. Mínimos          | 11,37         | 10,62         | 9,97          | 9,13          | 9,79          | 10,42         | 11,06         | 11,81         | 11,74         | 11,74         | 11,72         | 12,10         |
| <b>TOTAL</b>            | <b>100,00</b> | <b>100,00</b> | <b>100,00</b> | <b>100,00</b> | <b>100,00</b> | <b>100,00</b> | <b>100,00</b> | <b>100,00</b> | <b>100,00</b> | <b>100,00</b> | <b>100,00</b> | <b>100,00</b> |
| <b>TOTAL</b>            |               |               |               |               |               |               |               |               |               |               |               |               |
| <b>P.Inicial</b>        | <b>60,08</b>  | <b>60,75</b>  | <b>60,89</b>  | <b>61,66</b>  | <b>61,53</b>  | <b>61,70</b>  | <b>62,55</b>  | <b>62,37</b>  | <b>63,19</b>  | <b>64,68</b>  | <b>66,10</b>  | <b>66,69</b>  |
| <b>Revalorizaciones</b> | <b>32,36</b>  | <b>32,08</b>  | <b>32,42</b>  | <b>32,33</b>  | <b>32,32</b>  | <b>31,91</b>  | <b>30,92</b>  | <b>30,82</b>  | <b>29,82</b>  | <b>28,16</b>  | <b>26,86</b>  | <b>26,13</b>  |
| <b>Compl. Mínimos</b>   | <b>7,56</b>   | <b>7,17</b>   | <b>6,69</b>   | <b>6,01</b>   | <b>6,15</b>   | <b>6,39</b>   | <b>6,53</b>   | <b>6,81</b>   | <b>6,99</b>   | <b>7,15</b>   | <b>7,04</b>   | <b>7,18</b>   |
| <b>TOTAL</b>            | <b>100,00</b> | <b>100,00</b> | <b>100,00</b> | <b>100,00</b> | <b>100,00</b> | <b>100,00</b> | <b>100,00</b> | <b>100,00</b> | <b>100,00</b> | <b>100,00</b> | <b>100,00</b> | <b>100,00</b> |

(\*) Datos a agosto

En las pensiones que causan alta en el sistema, tiene mayor importancia la pensión inicial, no obstante, los complementos a mínimo representaban, en 2012, el 4,1% del importe de la pensión. Este porcentaje se ha mantenido en el tiempo aunque con ligera tendencia al alza debido básicamente al incremento de este concepto en los últimos años en algunas clases de pensión como la viudedad, la orfandad y el favor de familiares. La distribución por conceptos del importe de las altas de las distintas clases de pensiones se presenta en cuadro IV.27.

Cuadro IV.27

**IMPORTE Y DISTRIBUCIÓN POR CONCEPTOS DE LAS ALTAS DE PENSIONES  
AÑOS 2006-2010**

Millones de euros

| CONCEPTO         | INCAP.PERMANENTE |               | JUBILACIÓN    |               | VIUEDAD      |               | ORFANDAD    |               | FAVOR FAMILIAR |               | TOTAL         |               |
|------------------|------------------|---------------|---------------|---------------|--------------|---------------|-------------|---------------|----------------|---------------|---------------|---------------|
|                  | Importe          | %             | Importe       | %             | Importe      | %             | Importe     | %             | Importe        | %             | Importe       | %             |
| <b>2006</b>      |                  |               |               |               |              |               |             |               |                |               |               |               |
| Pensión inicial  | 75,98            | 98,51         | 203,03        | 93,57         | 39,09        | 60,10         | 4,34        | 75,71         | 0,72           | 58,59         | 323,17        | 88,27         |
| Reval. y mejoras | 0,71             | 0,92          | 7,72          | 3,56          | 20,58        | 31,64         | 0,93        | 16,19         | 0,44           | 35,96         |               | 8,30          |
| Mínimo           | 0,44             | 0,57          | 6,23          | 2,87          | 5,37         | 8,26          | 0,47        | 8,11          | 0,07           | 5,45          | 12,57         | 3,43          |
| <b>TOTAL</b>     | <b>77,13</b>     | <b>100,00</b> | <b>216,98</b> | <b>100,00</b> | <b>65,04</b> | <b>100,00</b> | <b>5,74</b> | <b>100,00</b> | <b>1,23</b>    | <b>100,00</b> | <b>366,12</b> | <b>100,00</b> |
| <b>2007</b>      |                  |               |               |               |              |               |             |               |                |               |               |               |
| Pensión inicial  | 77,96            | 98,56         | 217,59        | 94,41         | 41,78        | 60,03         | 4,43        | 75,88         | 0,68           | 55,99         | 342,44        | 88,67         |
| Reval. y mejoras | 0,61             | 0,77          | 6,16          | 2,67          | 21,68        | 31,15         | 0,92        | 15,67         | 0,46           | 38,14         | 29,82         | 7,72          |
| Mínimo           | 0,53             | 0,67          | 6,72          | 2,92          | 6,13         | 8,81          | 0,49        | 8,45          | 0,07           | 5,88          | 13,95         | 3,61          |
| <b>TOTAL</b>     | <b>79,11</b>     | <b>100,00</b> | <b>230,47</b> | <b>100,00</b> | <b>69,59</b> | <b>100,00</b> | <b>5,84</b> | <b>100,00</b> | <b>1,21</b>    | <b>100,00</b> | <b>386,22</b> | <b>100,00</b> |
| <b>2008</b>      |                  |               |               |               |              |               |             |               |                |               |               |               |
| Pensión inicial  | 79,75            | 97,79         | 267,78        | 94,38         | 43,58        | 59,09         | 4,97        | 74,96         | 0,70           | 54,55         | 396,78        | 88,78         |
| Reval. y mejoras | 1,05             | 1,29          | 7,12          | 2,51          | 23,33        | 31,63         | 1,02        | 15,43         | 0,49           | 38,44         | 33,02         | 7,39          |
| Mínimo           | 0,75             | 0,92          | 8,82          | 3,11          | 6,84         | 9,27          | 0,64        | 9,61          | 0,09           | 7,02          | 17,14         | 3,83          |
| <b>TOTAL</b>     | <b>81,56</b>     | <b>100,00</b> | <b>283,72</b> | <b>100,00</b> | <b>73,74</b> | <b>100,00</b> | <b>6,63</b> | <b>100,00</b> | <b>1,28</b>    | <b>100,00</b> | <b>446,93</b> | <b>100,00</b> |
| <b>2009</b>      |                  |               |               |               |              |               |             |               |                |               |               |               |
| Pensión inicial  | 82,16            | 96,90         | 303,19        | 94,87         | 45,49        | 58,96         | 5,49        | 74,92         | 0,76           | 52,92         | 437,09        | 89,15         |
| Reval. y mejoras | 1,32             | 1,55          | 6,85          | 2,14          | 23,91        | 30,99         | 1,09        | 14,84         | 0,57           | 39,51         | 33,73         | 6,88          |
| Mínimo           | 1,31             | 1,55          | 9,55          | 2,99          | 7,75         | 10,05         | 0,75        | 10,24         | 0,11           | 7,57          | 19,47         | 3,97          |
| <b>TOTAL</b>     | <b>84,79</b>     | <b>100,00</b> | <b>319,58</b> | <b>100,00</b> | <b>77,16</b> | <b>100,00</b> | <b>7,33</b> | <b>100,00</b> | <b>1,43</b>    | <b>100,00</b> | <b>490,30</b> | <b>100,00</b> |
| <b>2010</b>      |                  |               |               |               |              |               |             |               |                |               |               |               |
| Pensión inicial  | 79,08            | 97,06         | 322,93        | 95,60         | 46,45        | 59,91         | 5,28        | 75,04         | 0,77           | 54,69         | 454,52        | 89,96         |
| Reval. y mejoras | 1,01             | 1,24          | 6,08          | 1,80          | 22,75        | 29,34         | 0,98        | 13,94         | 0,53           | 37,74         | 31,36         | 6,21          |
| Mínimo           | 1,38             | 1,70          | 8,78          | 2,60          | 8,34         | 10,75         | 0,78        | 11,02         | 0,11           | 7,56          | 19,39         | 3,84          |
| <b>TOTAL</b>     | <b>81,48</b>     | <b>100,00</b> | <b>337,79</b> | <b>100,00</b> | <b>77,54</b> | <b>100,00</b> | <b>7,04</b> | <b>100,00</b> | <b>1,41</b>    | <b>100,00</b> | <b>505,26</b> | <b>100,00</b> |
| <b>2011</b>      |                  |               |               |               |              |               |             |               |                |               |               |               |
| Pensión inicial  | 77,81            | 97,22         | 330,59        | 96,11         | 48,29        | 60,46         | 5,39        | 74,85         | 0,87           | 54,94         | 462,94        | 90,31         |
| Reval. y mejoras | 0,79             | 0,98          | 4,53          | 1,32          | 23,07        | 28,88         | 1,00        | 13,82         | 0,58           | 36,82         | 29,96         | 5,84          |
| Mínimo           | 1,44             | 1,79          | 8,85          | 2,57          | 8,51         | 10,66         | 0,82        | 11,33         | 0,13           | 8,24          | 19,74         | 3,85          |
| <b>TOTAL</b>     | <b>80,03</b>     | <b>100,00</b> | <b>343,96</b> | <b>100,00</b> | <b>79,86</b> | <b>100,00</b> | <b>7,20</b> | <b>100,00</b> | <b>1,58</b>    | <b>100,00</b> | <b>512,64</b> | <b>100,00</b> |
| <b>2012 (*)</b>  |                  |               |               |               |              |               |             |               |                |               |               |               |
| Pensión inicial  | 54,31            | 96,94         | 245,84        | 96,28         | 36,51        | 60,15         | 4,14        | 74,19         | 0,67           | 53,94         | 341,49        | 90,13         |
| Reval. y mejoras | 0,59             | 1,05          | 2,63          | 1,03          | 17,40        | 28,66         | 0,78        | 13,94         | 0,46           | 37,14         | 21,86         | 5,77          |
| Mínimo           | 1,13             | 2,01          | 6,85          | 2,68          | 6,79         | 11,19         | 0,66        | 11,87         | 0,11           | 8,92          | 15,55         | 4,10          |
| <b>TOTAL</b>     | <b>56,03</b>     | <b>100,00</b> | <b>255,33</b> | <b>100,00</b> | <b>60,71</b> | <b>100,00</b> | <b>5,59</b> | <b>100,00</b> | <b>1,25</b>    | <b>100,00</b> | <b>378,90</b> | <b>100,00</b> |

(\*) Datos hasta agosto.

## REVALORIZACIÓN DE PENSIONES

La revalorización de pensiones es el factor que condiciona en mayor medida el crecimiento del gasto del Sistema en cada ejercicio. Como se ha visto en el cuadro IV.26, algo más del 26% de la pensión media percibida corresponde a las revalorizaciones sucesivas que se han ido acumulando.

El cuadro IV.29 permite ver las revalorizaciones que se han producido en los últimos años. Según establece la Ley 24/1997, las pensiones contributivas y las cuantías mínimas de pensión deben mantener el poder adquisitivo. Por ello, cada año se han incrementado según la inflación prevista más, en su caso, la desviación del IPC del año anterior. Esta desviación ha variado en importancia, desde 0,6 puntos en 2006 a 2,1 puntos en 2007. En 2009, las pensiones ganaron poder adquisitivo ya que se revalorizaron un 2% frente a una inflación real del 0,3%. Todas las pensiones ganaron 1,7 puntos de poder adquisitivo. En 2011, por el Real Decreto-ley 8/2010, de 20 de mayo, únicamente se revalorizaron un 1% a cuenta de la evolución del IPC en el periodo noviembre 2010-noviembre 2011 las pensiones mínimas, las no contributivas y las del SOVI no concurrentes.

En 2012 todas las pensiones se han revalorizado un 1% y se actualizó por la desviación del IPC del año anterior las pensiones mínimas, las no contributivas y las del SOVI no concurrente. La variación del IPC fue del 2,9% entre noviembre 2010 y noviembre 2011, por lo que en enero de 2012 se reconoció a estos pensionistas una paga adicional por importe de 399,91 millones de euros y se incrementó su pensión un 2,9%: el 1% por la revalorización de 2012 y el 1,9% por la consolidación de la desviación del IPC en 2011. En 2013 todas las pensiones se revalorizan el 1%.

Como se aprecia en el cuadro IV.29, las pensiones mínimas han ganado poder adquisitivo. En 2012 sus cuantías presentan la siguiente relación respecto del salario mínimo interprofesional neto.

Cuadro IV.28

**RELACION DEL IMPORTE DE LA PENSION MINIMA CON EL  
SALARIO MINIMO INTERPROFESIONAL NETO**

| CLASE PRESTACIONES                        | 2012                    |   |                           |
|---|-------------------------|---|---------------------------|
|   | Con cónyuge.<br>a cargo | Sin cony:<br>unidad<br>económica<br>unipersonal | Con cónyuge<br>no a cargo |
| <b>JUBILACION</b>                         |                         |   |                           |
| Edad >= 65 años                           | 127,12                  | 103,03  | 97,72                     |
| Edad < 65 años                            | 119,13                  | 96,38   | 91,06                     |
| <b>INCAPACIDAD PERMANENTE</b>             |                         |   |                           |
| Gran Invalidez                            | 190,69                  | 154,56  | 146,59                    |
| Total edad >= 65 años                     | 127,12                  | 103,03  | 97,72                     |
| Absoluta                                  | 127,12                  | 103,03  | 97,72                     |
| <b>VIUDEDAD</b>                           |                         |   |                           |
| Con cargas familiares                     |                         | 119,13  |                           |
| Edad >= 65 años o con discapacidad >= 65% |                         | 103,03  |                           |
| Edad >= 60 y <= 64 años                   |                         | 96,38   |                           |
| Edad < 60 años                            |                         | 78,00   |                           |

Salario mínimo interprofesional neto es igual a salario mínimo deducidas cotizaciones a la Seguridad Social a cargo del trabajador.

El siguiente cuadro muestra los incrementos de pensión habidos en el período 2005-2013.

En la primera fila se refleja el incremento debido a la desviación del IPC del año anterior y que reciben todas las pensiones. Adicionalmente a ese incremento, cada año las pensiones mínimas y el resto de pensiones tienen los incrementos que se muestran a continuación:

Cuadro IV.29

**RESUMEN DE LOS PORCENTAJES DE REVALORIZACIÓN APLICADOS  
A CADA CLASE DE PENSIÓN EN EL PERÍODO 2005-2013**

|   | 2005 | 2006  | 2007  | 2008  | 2009 | 2010 | 2011 | 2012    | 2013 |
|---|------|-------|-------|-------|------|------|------|---------|------|
| <b>INCREMENTO ADICIONAL A TODAS LAS PENSIONES POR DESVIACIÓN DEL IPC DEL AÑO ANTERIOR</b> | 1,50 | 1,40  | 0,60  | 2,10  | 0,40 | 0,00 | 1,3  | 1,9 (*) |      |
| <b>PENSIONES MÍNIMAS</b>  |      |       |       |       |      |      |      |         |      |
| <b>JUBILACIÓN</b>   |      |       |       |       |      |      |      |         |      |
| - CON CÓNYUGE A CARGO => 65 AÑOS  | 6,57 | 6,56  | 6,53  | 6,59  | 5,28 | 4,17 | 1,01 | 1,00    | 1,00 |
| - CON CÓNYUGE A A CARGO< 65 AÑOS  | 6,57 | 6,56  | 6,53  | 6,59  | 5,44 | 4,31 | 1,00 | 1,00    | 1,00 |
| - CON CÓNYUGE NO A CARGO => 65 AÑOS   | 5,05 | 5,04  | 5,02  | 5,06  | 3,00 | 2,00 | 1,00 | 1,00    | 1,00 |
| - CON CÓNYUGE NO A CARGO < 65 AÑOS  | 5,05 | 5,04  | 5,02  | 5,06  | 3,00 | 2,01 | 1,00 | 1,00    | 1,00 |
| - SIN CÓNYUGE: UNIDAD ECONÓMICA UNIPERSONAL =>65 AÑOS                                     | 5,05 | 5,04  | 5,02  | 5,06  | 5,84 | 4,67 | 1,00 | 1,00    | 1,00 |
| - SIN CÓNYUGE: UNIDAD ECONÓMICA UNIPERSONAL <65 AÑOS                                      | 5,05 | 5,04  | 5,02  | 5,06  | 6,05 | 4,87 | 1,00 | 1,00    | 1,00 |
| <b>INCAPACIDAD ABSOLUTA:</b>  |      |       |       |       |      |      |      |         |      |
| - CON CÓNYUGE A CARGO   | 6,57 | 6,56  | 6,53  | 6,59  | 5,28 | 4,17 | 1,01 | 1,00    | 1,00 |
| - CON CÓNYUGE NO A CARGO  | 5,05 | 5,04  | 5,02  | 5,06  | 3,00 | 2,00 | 1,00 | 1,00    | 1,00 |
| - SIN CÓNYUGE: UNIDAD ECONÓMICA UNIPERSONAL   | 5,05 | 5,04  | 5,02  | 5,06  | 5,84 | 4,67 | 1,00 | 1,00    | 1,00 |
| VIUDEDAD >= 65 AÑOS   | 5,05 | 5,04  | 5,02  | 5,06  | 5,44 | 4,67 | 1,00 | 1,00    | 1,00 |
| VIUDEDAD 60-64 AÑOS   | 5,05 | 5,04  | 5,02  | 5,07  | 6,05 | 4,87 | 1,00 | 1,00    | 1,00 |
| VIUDEDAD < 60 AÑOS  | 5,05 | 5,04  | 5,02  | 5,07  | 6,82 | 5,57 | 1,01 | 1,00    | 1,00 |
| VIUDEDAD CON CARGAS FAMILIARES  | 5,05 | 5,04  | 12,75 | 22,72 | 5,44 | 4,31 | 1,00 | 1,00    | 1,00 |
| ORFANDAD CON DISCAPACIDAD =>65%   |      | 50,80 | 55,62 | 5,07  | 3,00 | 2,04 | 1,01 | 1,00    | 1,00 |
| RESTO MÍNIMOS   | 5,05 | 5,05  | 5,03  | 11,91 | 3,00 | 1,00 | 1,00 | 1,00    | 1,00 |
| <b>RESTO PENSIONES (*) (1)</b>  | 2,00 | 2,00  | 2,00  | 2,00  | 2,00 | 1,00 | 0,00 | 1,00    | 1,00 |
| <b>S.O.V.I. (**)</b>  | 3,02 | 3,02  | 3,01  | 3,02  | 3,00 | 2,00 | 1,00 | 1,00    | 1,00 |

(\*) La revalorización de las pensiones se suspendió para el ejercicio 2011 por lo que en 2012 no se actualizan con la desviación del IPC del año anterior excepto las pensiones mínimas, las del SOVI no concurrente y las PNC.

(\*\*) En 2011 sólo se revalorizan un 1% las pensiones del SOVI no concurrentes.

(1) Los topes máximos de la pensión mensual son:

| 2005     | 2006     | 2007     | 2008 (*) | 2009 (*) | 2010 (*) | 2011 (*) | 2012 (*) | 2013 (*) |
|----------|----------|----------|----------|----------|----------|----------|----------|----------|
| 2.159,12 | 2.232,54 | 2.290,59 | 2.384,51 | 2.441,75 | 2.466,20 | 2.497,91 | 2.522,89 | 2.548,12 |

(\*) Pensión máxima sin complemento.

Cuadro IV.30

**EVOLUCIÓN DE LA REVALORIZACIÓN DE PENSIONES**

| 2010                      |                | 2011                      |  | 2012                      |   | 2013                      |                |
|---------------------------|----------------|---------------------------|--|---------------------------|---|---------------------------|----------------|
| TRAMOS DE CUANTIA MENSUAL | REVALORIZACIÓN | TRAMOS DE CUANTIA MENSUAL | REVALORIZACIÓN                         | TRAMOS DE CUANTIA MENSUAL | REVALORIZACIÓN                            | TRAMOS DE CUANTIA MENSUAL | REVALORIZACIÓN |
| Hasta 2.466,20 €          | 1% (1)         | Hasta 2.497,91 €          | 1,3% por la desviación I.P.C. 2010 (1) | Hasta 2.522,89 €          | 1% (1)<br>El 2,9% las mínimas, SOVI y PNC | Hasta 2.548,12 €          | 1% (1)         |
| Más de 2.466,20 €         | 0              | Más de 2.497,91 €         | 0                                      | Más de 2.522,89 €         | 0   | Más de 2.548,12 €         | 0              |

(1) La pensión revalorizada sin complemento no puede exceder de 2.466,20 €/ mes.

El incremento de revalorización para el tramo de pensión entre 2.441,75 € y 2.466,20 € oscila de un 1% a un 0%.

1) La pensión revalorizada sin complemento no puede exceder de 2.497,91 €/ mes.

El incremento de revalorización para el tramo de pensión entre 2.466,20 € y 2.497,91 € oscila de un 1,3% a un 0%.

(1) La pensión revalorizada sin complemento no puede exceder de 2.522,89 €/ mes.

El incremento de revalorización para el tramo de pensión entre 2.497,91€ y 2.522,89 € oscila de un 1% a un 0%.

(1) La pensión revalorizada sin complemento no puede exceder de 2.548,12 €/ mes.

El incremento de revalorización para el tramo de pensión entre 2.522,89 € y 2.548,12 oscila de un 1% a un 0%.

## COMPLEMENTO A MÍNIMOS DE PENSIÓN

Las cuantías mínimas de pensión se establecen anualmente y tienen como objeto garantizar un nivel mínimo de subsistencia a todos los pensionistas. Cuando la cuantía de la pensión reconocida no llega a la cifra fijada se reconoce un complemento hasta ese importe. El derecho a complemento a mínimo no es consolidable, se revisa anualmente, y es incompatible con la percepción por el pensionista de ingresos de trabajo, de capital, o de cualquier otra fuente, cuando la suma de todas las percepciones, excluida la pensión a complementar, excede de una determinada cuantía. Este tope máximo de ingresos se fija anualmente en la LPGE, y en 2013 es de 7.063,07 euros al año para los pensionistas que no tengan cónyuge a cargo y de 8.239,15 para los que tienen cónyuge a cargo. Los mínimos se establecen por pensionista no por pensión, si se tienen derecho a varias pensiones, la suma de las pensiones percibidas se complementa hasta el mínimo de mayor cuantía de las reconocidas.

Ley 27/2011, de 1 de agosto, sobre actuación, adecuación y modernización del sistema de la Seguridad Social introduce el requisito de residencia en territorio español para las pensiones cuyo hecho causante se produzca a partir del día 1 de enero de 2013. Por otro lado limita la cuantía de los complementos que en ningún caso podrá superar la cuantía establecida en cada ejercicio para las pensiones de jubilación e invalidez en su modalidad no contributiva, medida que no será de aplicación para las pensiones que hubieran sido causadas con anterioridad a 1 de enero de 2013. Tampoco se verán afectados por esta medida los pensionistas de gran invalidez que tengan reconocido el complemento destinado a remunerar a la persona que les atiende.

En este apartado se analizan los complementos a mínimos de pensión que representan un gasto importante para el sistema cifrado en 2013 en 7.895,33 millones de euros.

La existencia de pensiones mínimas garantiza pensiones adecuadas y que los pensionistas de la Seguridad Social tengan ingresos superiores al umbral de pobreza, concretamente según la última edición de la Encuesta de condiciones de vida publicada por el INE con datos provisionales de 2011, el umbral de pobreza (60% de la mediana de los ingresos por unidad de consumo de las personas) para el caso de un hogar con un adulto está en 7.533,3 € anuales, o lo que es lo mismo 627,78 euros mensuales.

El cuadro IV.31 recoge el importe de las cuantías mínimas para 2013, que varían según la clase de pensión y sobre todo con las circunstancias personales y familiares del pensionista. Y a continuación, en el cuadro IV.32, las cuantías de las pensiones con complemento a mínimos de 2011, 2012 y 2013 y los incrementos anuales.

Cuadro IV.31

**CUADRO DE CUANTÍAS MÍNIMAS DE LAS PENSIONES  
PARA EL AÑO 2013**

| CLASE DE PENSIÓN   | CUANTÍA MENSUAL     |   |                        | CUANTÍA ANUAL          |   |                        |
|--|---------------------|---|------------------------|------------------------|---|------------------------|
|  | Con cónyuge a cargo | Sin cónyuge: unidad económica unipersonal | Con cónyuge no a cargo | Con cónyuge a cargo    | Sin cónyuge: unidad económica unipersonal | Con cónyuge no a cargo |
| <b>JUBILACION</b>  |                     |   |                        |                        |   |                        |
| Titular con 65 años  | 771,30              | 625,10                                    | 592,90                 | 10.798,20              | 8.751,40                                  | 8.300,60               |
| Titular menor de 65 años   | 722,80              | 584,70                                    | 552,50                 | 10.119,20              | 8.185,80                                  | 7.735,00               |
| <b>INCAPACIDAD PERMANENTE</b>  |                     |   |                        |                        |   |                        |
| Gran invalidez   | 1.157,00            | 937,70                                    | 889,40                 | 16.198,00              | 13.127,80                                 | 12.451,60              |
| Absoluta   | 771,30              | 625,10                                    | 592,90                 | 10.798,20              | 8.751,40                                  | 8.300,60               |
| Total: Titular con 65 años   | 771,30              | 625,10                                    | 592,90                 | 10.798,20              | 8.751,40                                  | 8.300,60               |
| Total: Con edad entre 60 y 64 años   | 722,80              | 584,70                                    | 552,50                 | 10.119,20              | 8.185,80                                  | 7.735,00               |
| Total: Derivada de enfermedad común < de 60 años (*)   | 388,80              | 388,80                                    | (*)                    | 5.443,20               | 5.443,20                                  | (*)                    |
| Parcial del régimen de Accidente de Trabajo: Titular con 65 años   | 771,30              | 625,10                                    | 592,90                 | 10.798,20              | 8.751,40                                  | 8.300,60               |
| <b>VIUDEDAD</b>  |                     |   |                        |                        |   |                        |
| Titular con cargas familiares  |                     | 722,80                                    |                        |                        | 10.119,20                                 |                        |
| Titular con 65 años, o con discapacidad >=65%  |                     | 625,10                                    |                        |                        | 8.751,40                                  |                        |
| Titular menor de 65 años:  |                     |   |                        |                        |   |                        |
| - De 60 a 64 años  |                     | 584,70                                    |                        |                        | 8.185,80                                  |                        |
| - < de 60 años   |                     | 473,20                                    |                        |                        | 6.624,80                                  |                        |
| <b>ORFANDAD</b>  |                     |   |                        |                        |   |                        |
| Por beneficiario   |                     | 190,90                                    |                        |                        | 2.672,60                                  |                        |
| En la Orfandad absoluta, el mínimo se incrementará en 6.624,80 euros/año distribuidas en su caso, entre los beneficiarios.                                       |                     |   |                        |                        |   |                        |
| Por beneficiario <18 años con discapacidad >=65%   |                     | 375,70                                    |                        |                        | 5.259,80                                  |                        |
| <b>EN FAVOR FAMILIARES</b>   |                     |   |                        |                        |   |                        |
| Por beneficiario   |                     | 190,90                                    |                        |                        | 2.672,60                                  |                        |
| Si no existe viudo ni huérfano pensionistas:   |                     |   |                        |                        |   |                        |
| - Un solo beneficiario con 65 años   |                     | 461,50                                    |                        |                        | 6.461,00                                  |                        |
| - Un solo beneficiario menor 65 años   |                     | 434,70                                    |                        |                        | 6.085,80                                  |                        |
| -Varios beneficiarios: El mínimo asignado a cada uno se incrementará en el importe que resulte de prorratear 3.952,20 euros/año entre el número de beneficiarios |                     |   |                        |                        |   |                        |
| <b>OTRAS CUANTÍAS CONTEMPLADAS EN LA LEY DE PRESUPUESTOS</b>   |                     |   |                        |                        |   |                        |
| <b>PENSION S.O.V.I.</b>  |                     |   |                        | <b>CUANTIA MENSUAL</b> | <b>CUANTIA ANUAL</b>                      |                        |
| Vejez , Invalidez y Viudedad   |                     |   |                        | 399,70                 | 5.595,80                                  |                        |
| Prestaciones SOVI concurrentes   |                     |   |                        | 388,40                 | 5.437,60                                  |                        |
| <b>PENSION NO CONTRIBUTIVA</b>   |                     |   |                        | <b>CUANTIA MENSUAL</b> | <b>CUANTIA ANUAL</b>                      |                        |
| Jubilación e Invalidez, un beneficiario  |                     |   |                        | 361,30                 | 5.058,20                                  |                        |
| <b>TOPE MAXIMO DE PENSION</b>  |                     |   |                        | <b>CUANTIA MENSUAL</b> | <b>CUANTIA ANUAL</b>                      |                        |
| Todas las pensiones  |                     |   |                        | 2.548,12               | 35.673,68                                 |                        |
| <b>F.A.S</b>   |                     |   |                        | <b>CUANTIA MENSUAL</b> | <b>CUANTIA ANUAL</b>                      |                        |
| Ancianos e incapacitados   |                     |   |                        | 149,86                 | 2.098,04                                  |                        |
| <b>L.I.S.M.I.</b>  |                     |   |                        | <b>CUANTIA MENSUAL</b> | <b>CUANTIA ANUAL</b>                      |                        |
| Subsidio garantía ingresos mínimos.  |                     |   |                        | 149,86                 | 2.098,04                                  |                        |
| Subsidio ayuda tercera persona.  |                     |   |                        | 58,45                  | 818,30                                    |                        |
| Subsidio movilidad y transporte.   |                     |   |                        | 62,10                  | 745,20                                    |                        |
| <b>LIMITE INGRESOS PENSION MINIMA</b>  |                     |   |                        | <b>CUANTIA MENSUAL</b> | <b>CUANTIA ANUAL</b>                      |                        |
| Sin cónyuge.   |                     |   |                        |                        | 7.063,07                                  |                        |
| Con cónyuge  |                     |   |                        |                        | 8.239,15                                  |                        |
| <b>ASIGNACIONES HIJO A CARGO</b>   |                     |   |                        | <b>CUANTIA MENSUAL</b> | <b>CUANTIA ANUAL</b>                      |                        |
| Hijo <18 no minusválido.   |                     |   |                        |                        | 291,00                                    |                        |
| Hijo <18 discapacidad >33%.  |                     |   |                        |                        | 1.000,00                                  |                        |
| Hijo >18 discapacidad >65%   |                     |   |                        | 361,30                 | 4.335,60                                  |                        |
| Hijo >18 discapacidad >75%.  |                     |   |                        | 542,00                 | 6.504,00                                  |                        |
| Nacimiento hijo apartado 1 del artículo 186 de la Ley General de Seguridad Social  |                     |   |                        |                        | 1.000,00                                  |                        |
| Límite de ingresos para Protección Familiar hijo < 18 no discapacitado   |                     |   |                        |                        | 11.490,43                                 |                        |
| Límite de ingresos para Protección Familiar Familia numerosa   |                     |   |                        |                        | 17.293,82                                 |                        |
| Incremento límite de ingresos para Protección Familiar familia numerosa a partir del cuarto hijo   |                     |   |                        |                        | 2.801,12                                  |                        |

Cuantía constante FAS, LISMI (SGIM, SATP) e hijos menores de 18 años.

(\*) 55% Base mínima de cotización del Régimen General.



Cuadro IV.32

## CUANTÍAS E INCREMENTOS DE LAS PENSIONES MÍNIMAS 2011-2013

| CLASE DE PRESTACIÓN                         | IMPORTE 2011<br>Euros mes | IMPORTE 2012<br>Euros mes | IMPORTE 2013<br>Euros mes | SUBIDA<br>2012 (%) | SUBIDA<br>2013(%) |
|---|---------------------------|---------------------------|---------------------------|--------------------|-------------------|
| <b>JUBILACIÓN</b>                           |                           |                           |                           |                    |                   |
| Titular con 65 o más años                   |                           |                           |                           |                    |                   |
| Con cónyuge a cargo                         | 742,00                    | 763,60                    | 771,30                    | 2,91               | 1,01              |
| Con cónyuge no a cargo                      | 570,40                    | 587,00                    | 592,90                    | 2,91               | 1,01              |
| Sin cony.: Unidad ec.unipersonal            | 601,40                    | 618,90                    | 625,10                    | 2,91               | 1,00              |
| Titular menor de 65                         |                           |                           |                           |                    |                   |
| Con cónyuge a cargo                         | 695,40                    | 715,60                    | 722,80                    | 2,90               | 1,01              |
| Con cónyuge no a cargo                      | 531,50                    | 547,00                    | 552,50                    | 2,92               | 1,01              |
| Sin cony.: Unidad ec.unipersonal            | 562,50                    | 578,90                    | 584,70                    | 2,92               | 1,00              |
| Titular con 65 procedente de Gran Invalidez |                           |                           |                           |                    |                   |
| Con cónyuge a cargo                         | 1.113,00                  | 1.145,40                  | 1.157,00                  | 2,91               | 1,01              |
| Con cónyuge no a cargo                      | 855,60                    | 880,50                    | 889,40                    | 2,91               | 1,01              |
| Sin cony.: Unidad ec.unipersonal            | 902,10                    | 928,40                    | 937,70                    | 2,92               | 1,00              |
| <b>INCAPACIDAD PERMANENTE</b>               |                           |                           |                           |                    |                   |
| Gran invalidez                              |                           |                           |                           |                    |                   |
| Con cónyuge a cargo                         | 1.113,00                  | 1.145,40                  | 1.157,00                  | 2,91               | 1,01              |
| Con cónyuge no a cargo                      | 855,60                    | 880,50                    | 889,40                    | 2,91               | 1,01              |
| Sin cony.: Unidad ec.unipersonal            | 902,10                    | 928,40                    | 937,70                    | 2,92               | 1,00              |
| Absoluta                                    |                           |                           |                           |                    |                   |
| Con cónyuge a cargo                         | 742,00                    | 763,60                    | 771,30                    | 2,91               | 1,01              |
| Con cónyuge no a cargo                      | 570,40                    | 587,00                    | 592,90                    | 2,91               | 1,01              |
| Sin cony.: Unidad ec.unipersonal            | 601,40                    | 618,90                    | 625,10                    | 2,91               | 1,00              |
| Total de 60 a 64años                        |                           |                           |                           |                    |                   |
| Con cónyuge a cargo                         | 695,40                    | 715,60                    | 722,80                    | 2,90               | 1,01              |
| Con cónyuge no a cargo                      | 531,50                    | 547,00                    | 552,50                    | 2,92               | 1,01              |
| Sin cony.: Unidad ec.unipersonal            | 562,50                    | 578,90                    | 584,70                    | 2,92               | 1,00              |
| Total derivada de EC menor de 60 años       |                           |                           |                           |                    |                   |
| Con cónyuge a cargo                         | 374,00                    | 384,90                    | 388,80                    | 2,91               | 1,01              |
| Con cónyuge no a cargo (*)                  | 352,72                    | 352,72                    | (*)                       | 0,00               |                   |
| Sin cony.: Unidad ec.unipersonal            | 374,00                    | 384,90                    | 388,80                    | 2,91               | 1,01              |
| <b>VIUDEDAD</b>                             |                           |                           |                           |                    |                   |
| Titular con cargas familiares               | 695,40                    | 715,60                    | 722,80                    | 2,90               | 1,01              |
| Titular => 65 años o discapacidad >65%      | 601,40                    | 618,90                    | 625,10                    | 2,91               | 1,00              |
| Titular entre 60 y 64                       | 562,50                    | 578,90                    | 584,70                    | 2,92               | 1,00              |
| Titular menor de 60                         | 455,30                    | 468,50                    | 473,20                    | 2,90               | 1,00              |
| <b>ORFANDAD</b>                             |                           |                           |                           |                    |                   |
|   | 183,70                    | 189,00                    | 190,90                    | 2,89               | 1,01              |
| <b>FAVOR FAMILIAR</b>                       |                           |                           |                           |                    |                   |
|   | 183,70                    | 189,00                    | 190,90                    | 2,89               | 1,01              |
| <b>SOVI</b>                                 |                           |                           |                           |                    |                   |
| Pensiones no concurrente                    | 384,50                    | 395,70                    | 399,70                    | 2,91               | 1,01              |
| Pensiones concurrentes                      | 380,60                    | 384,50                    | 388,40                    | 1,02               | 1,01              |

(\*) 55% de la Base mínima de cotización del régimen General.

## **Financiación de los complementos a mínimo de pensiones**

El Pacto de Toledo recomienda la separación y clarificación de las fuentes de financiación del Sistema de la Seguridad Social, de forma que las cotizaciones sociales financien las prestaciones contributivas y las prestaciones de naturaleza no contributiva y de extensión universal con aportaciones del Estado, medida que fue introducida por la Ley 24/1997 de 15 de julio, de consolidación y racionalización del Sistema de Seguridad Social.

Para dar cumplimiento a esta recomendación, el Estado cada año desde 2002 ha venido incrementando en 300 millones de euros su aportación para la financiación del complemento a mínimos dada su naturaleza no contributiva. No obstante, a partir de 2005, las mejoras adicionales de las pensiones mínimas generan un aumento del gasto por este concepto que no fue compensado por mayores aportaciones del Estado para su financiación e incluso en 2011 la aportación estatal se incrementó solamente en 100 millones de euros. Hechos que causaron el aumento del diferencial acumulado entre gasto por complemento a mínimos y su financiación.

Los presupuestos de 2012 significaron un importante avance en la consecución de este objetivo al incrementar en 1.000 millones la aportación estatal para la financiación de los complementos a mínimos. Tras este aumento con cargo a los presupuestos, el Estado en 2012 pasó a financiar el 50% del gasto frente al 37% de 2011.

En 2013 el Estado asume la financiación plena de los complementos a mínimos. La aportación estatal se cifra en 7.895,33 millones de euros, el 100% del importe total estimado del gasto. Tras lo cual se da cumplimiento a la recomendación 1 del Pacto de Toledo de la separación y clarificación de fuentes de financiación dentro del plazo previsto en la Disposición transitoria decimocuarta de la Ley General de la Seguridad Social (1 de enero de 2014), así como a la Disposición adicional duodécima de la Ley 27/2011 donde se incide en el “especial interés en el cumplimiento de los compromisos de financiación mediante impuestos de los complementos mínimos de pensiones”.

Cuadro IV.33

**FINANCIACIÓN DE LOS COMPLEMENTOS A MÍNIMOS DE PENSIONES**

Millones de euros

| AÑOS            | APORTACIÓN DEL ESTADO |               | COTIZACIONES    |              | IMPORTE TOTAL<br>COMPLEMENTOS<br>A MÍNIMOS |
|-----------------|-----------------------|---------------|-----------------|--------------|--|
| 2000            | 97,89                 | 2,45          | 3.901,79        | 97,55        | 3.999,69                                   |
| 2001            | 97,89                 | 2,39          | 4.003,79        | 97,61        | 4.101,68                                   |
| 2002            | 306,35                | 7,32          | 3.881,59        | 92,68        | 4.187,94                                   |
| 2003            | 606,35                | 14,67         | 3.526,98        | 85,33        | 4.133,33                                   |
| 2004            | 906,35                | 22,63         | 3.098,31        | 77,37        | 4.004,66                                   |
| 2005            | 1.206,35              | 27,44         | 3.190,02        | 72,56        | 4.396,37                                   |
| 2006            | 1.506,35              | 31,36         | 3.296,47        | 68,64        | 4.802,82                                   |
| 2007            | 1.806,35              | 33,55         | 3.577,47        | 66,45        | 5.383,82                                   |
| 2008            | 2.106,35              | 35,75         | 3.785,18        | 64,25        | 5.891,53                                   |
| 2009            | 2.406,35              | 37,52         | 4.006,43        | 62,48        | 6.412,78                                   |
| 2010            | 2.706,35              | 38,68         | 4.291,08        | 61,32        | 6.997,43                                   |
| 2011            | 2.806,35              | 37,44         | 4.690,11        | 62,56        | 7.496,46                                   |
| <b>2012 (*)</b> | <b>3.806,35</b>       | <b>49,58</b>  | <b>3.871,54</b> | <b>50,42</b> | <b>7.677,89</b>                            |
| <b>2013 (*)</b> | <b>7.895,33</b>       | <b>100,00</b> | -               | -            | <b>7.895,33</b>                            |

(\*) Estimación

La incidencia de los complementos a mínimos en el gasto total depende del número de pensiones que lo reciben y de su importe, que a su vez es la distancia entre la pensión que resultaría sin ellos y la cuantía que se fije cada año. A continuación se analizarán cada uno de estos factores.

### **Número de pensiones y pensionistas con complementos a mínimo por clases, regímenes y distribución territorial**

En agosto de 2012 hay 2.479.307 pensiones con complementos a mínimos, lo que representa un 27,75% del total. La evolución puede apreciarse en el cuadro siguiente:

Cuadro IV.34

**PENSIONES EN VIGOR CON COMPLEMENTO A MÍNIMO POR CLASES  
NÚMERO**

Datos a 31 de diciembre

| <b>AÑOS</b> | <b>INCAPACIDAD PERMANENTE</b> | <b>JUBILACIÓN</b> | <b>VIUEDAD</b> | <b>ORFANDAD</b> | <b>FAVOR FAMILIAR</b> | <b>TOTAL</b>     |
|-------------|-------------------------------|-------------------|----------------|-----------------|-----------------------|------------------|
| 2000        | 23.571                        | 1.381.777         | 863.966        | 113.567         | 19.440                | <b>2.402.321</b> |
| 2001        | 22.073                        | 1.380.820         | 873.052        | 110.311         | 19.581                | <b>2.405.837</b> |
| 2002        | 21.460                        | 1.357.696         | 858.446        | 115.543         | 19.118                | <b>2.372.263</b> |
| 2003        | 20.200                        | 1.327.978         | 830.527        | 114.105         | 18.434                | <b>2.311.244</b> |
| 2004        | 19.790                        | 1.290.297         | 778.625        | 111.636         | 17.165                | <b>2.217.513</b> |
| 2005        | 42.513                        | 1.294.325         | 728.721        | 114.788         | 17.567                | <b>2.197.914</b> |
| 2006        | 47.343                        | 1.301.172         | 731.502        | 117.835         | 17.712                | <b>2.215.564</b> |
| 2007        | 52.885                        | 1.307.078         | 740.641        | 119.390         | 17.943                | <b>2.237.937</b> |
| 2008        | 61.653                        | 1.349.433         | 750.039        | 124.692         | 18.403                | <b>2.304.220</b> |
| 2009        | 83.414                        | 1.373.353         | 761.467        | 128.138         | 18.783                | <b>2.365.155</b> |
| 2010        | 94.756                        | 1.395.808         | 773.404        | 130.597         | 19.058                | <b>2.413.623</b> |
| 2011        | 104.225                       | 1.410.340         | 779.194        | 133.255         | 19.673                | <b>2.446.687</b> |
| 2012 (*)    | 112.123                       | 1.426.288         | 781.246        | 139.587         | 20.063                | <b>2.479.307</b> |

**PORCENTAJE SOBRE EL TOTAL PENSIONES**

| <b>AÑOS</b> | <b>INCAPACIDAD PERMANENTE</b> | <b>JUBILACIÓN</b> | <b>VIUEDAD</b> | <b>ORFANDAD</b> | <b>FAVOR FAMILIAR</b> | <b>TOTAL</b> |
|-------------|-------------------------------|-------------------|----------------|-----------------|-----------------------|--------------|
| 2000        | 2,98                          | 30,53             | 42,59          | 43,69           | 44,20                 | <b>31,41</b> |
| 2001        | 2,80                          | 30,21             | 42,41          | 43,27           | 45,56                 | <b>31,18</b> |
| 2002        | 2,70                          | 29,57             | 41,04          | 42,34           | 45,40                 | <b>30,44</b> |
| 2003        | 2,50                          | 28,76             | 39,14          | 42,49           | 44,34                 | <b>29,42</b> |
| 2004        | 2,39                          | 27,84             | 36,16          | 42,31           | 42,38                 | <b>28,00</b> |
| 2005        | 5,03                          | 27,09             | 33,38          | 44,03           | 44,39                 | <b>27,11</b> |
| 2006        | 5,39                          | 26,86             | 33,06          | 45,60           | 45,77                 | <b>26,92</b> |
| 2007        | 5,86                          | 26,67             | 33,06          | 46,46           | 47,30                 | <b>26,84</b> |
| 2008        | 6,73                          | 27,01             | 33,14          | 47,77           | 48,85                 | <b>27,19</b> |
| 2009        | 8,96                          | 26,94             | 33,36          | 48,09           | 49,68                 | <b>27,45</b> |
| 2010        | 10,13                         | 26,83             | 33,60          | 48,28           | 50,65                 | <b>27,59</b> |
| 2011        | 11,07                         | 26,63             | 33,59          | 48,44           | 51,61                 | <b>27,58</b> |
| 2012 (*)    | 11,87                         | 26,72             | 33,61          | 48,42           | 52,17                 | <b>27,75</b> |

(\*) Datos a agosto

El peso relativo de pensiones mínimas sobre el total de pensiones se redujo hasta el año 2007, llegando a representar el 26,8% de las pensiones en vigor. No obstante, a partir del año 2008 y siguientes dicha proporción aumenta hasta situarse en el 27,75% actual.

La evolución anual 2006-2012 del número de los pensionistas contributivos, total, hombres y mujeres, distribuidos por clases que perciben pensiones de cuantías igual a las mínimas se muestra en los cuadros IV.35.

Del total de pensionistas en cuantías mínimas 2.479.247 en 2012, 1.541.729 son mujeres, concretamente el 62,2%. En el caso de las pensiones del SOVI el porcentaje es mayor del 87,5%.

Como muestran estos datos son más las mujeres con pensiones mínimas que los hombres debido al mayor número de mujeres con pensión de viudedad y de pensiones de jubilación y de incapacidad permanente de menores de 65 años sin cónyuge a cargo.

Respecto de la evolución del número de pensiones, el aumento se ha producido en ambos géneros.

Cuadro IV.35.1

**NÚMERO DE PENSIONISTAS CON COMPLEMENTO A  
MÍNIMO, SEGÚN TIPO DE MÍNIMO  
AÑOS 2006-2012**

**TOTAL**

| <b>CLASES DE PENSIÓN</b>                       | <b>2006</b>      | <b>2007</b>      | <b>2008</b>      | <b>2009</b>      | <b>2010</b>      | <b>2011</b>      | <b>2012 (*)</b>  |
|--|------------------|------------------|------------------|------------------|------------------|------------------|------------------|
| <b>Jubilación</b>                              |                  |                  |                  |                  |                  |                  |                  |
| -Igual o mayor de 65 años:                     |                  |                  |                  |                  |                  |                  |                  |
| - con cónyuge                                  | 286.552          | 284.967          | 284.379          | 285.389          | 285.609          | 285.130          | 286.061          |
| - sin cónyuge                                  | 918.225          | 934.546          | 962.094          | 662.746          | 665.420          | 667.170          | 673.249          |
| - sin cónyuge: unidad económica unipersonal    |                  |                  |                  | 315.627          | 336.856          | 355.016          | 366.800          |
| - Menor de 65 años:                            |                  |                  |                  |                  |                  |                  |                  |
| - con cónyuge                                  | 12.970           | 11.772           | 11.051           | 11.315           | 11.078           | 11.277           | 11.477           |
| - sin cónyuge                                  | 43.818           | 46.199           | 48.939           | 39.611           | 38.604           | 37.360           | 35.954           |
| - sin cónyuge: unidad económica unipersonal    |                  |                  |                  | 10.881           | 10.957           | 10.884           | 10.760           |
| - Gran Invalidez > = 65 años                   |                  |                  |                  |                  |                  |                  |                  |
| - con cónyuge                                  | 1.113            | 1.079            | 1.102            | 1.070            | 1.034            | 1.016            | 990              |
| - sin cónyuge                                  | 1.931            | 2.070            | 2.284            | 1.426            | 1.388            | 1.359            | 1.334            |
| - sin cónyuge: unidad económica unipersonal    |                  |                  |                  | 817              | 815              | 846              | 840              |
| <b>Incapacidad &lt; 65 años</b>                |                  |                  |                  |                  |                  |                  |                  |
| - Gran invalidez:                              |                  |                  |                  |                  |                  |                  |                  |
| - con cónyuge                                  | 753              | 787              | 736              | 707              | 715              | 714              | 727              |
| - sin cónyuge                                  | 1.345            | 1.539            | 1.820            | 1.020            | 981              | 946              | 933              |
| - sin cónyuge: unidad económica unipersonal    |                  |                  |                  | 841              | 851              | 888              | 939              |
| - Absoluta                                     |                  |                  |                  |                  |                  |                  |                  |
| - con cónyuge                                  | 5.976            | 6.291            | 6.696            | 7.436            | 8.192            | 9.074            | 9.842            |
| - sin cónyuge                                  | 13.385           | 15.857           | 20.903           | 14.252           | 15.416           | 16.355           | 17.243           |
| - sin cónyuge : unidad económica unipersonal   |                  |                  |                  | 10.931           | 13.431           | 15.761           | 17.769           |
| - Total de 60 a 64 años                        |                  |                  |                  |                  |                  |                  |                  |
| - con cónyuge                                  | 5.760            | 5.984            | 6.103            | 8.207            | 8.861            | 9.469            | 9.835            |
| - sin cónyuge                                  | 19.361           | 21.798           | 24.201           | 24.735           | 25.868           | 26.507           | 27.146           |
| - sin cónyuge: unidad económica unipersonal    |                  |                  |                  | 7.262            | 8.357            | 9.176            | 9.761            |
| - Total derivada de enfermedad común < 60 años |                  |                  |                  |                  |                  |                  |                  |
| - con cónyuge                                  |                  |                  |                  | 1.071            | 1.873            | 2.480            | 3.065            |
| - sin cónyuge                                  |                  |                  |                  | 1.847            | 2.877            | 3.339            | 3.628            |
| - sin cónyuge: unidad económica unipersonal    |                  |                  |                  | 3.201            | 5.489            | 7.408            | 8.775            |
| <b>Viudedad</b>                                |                  |                  |                  |                  |                  |                  |                  |
| - Titular c/cargas                             |                  |                  | 13.017           | 13.570           | 14.643           | 15.203           | 15.680           |
| - Igual o mayor de 65 años, o con disc.>65%    | 615.992          | 630.814          | 626.506          | 631.289          | 639.414          | 647.856          | 647.817          |
| - Entre 60 y 64 años                           | 50.412           | 41.008           | 39.665           | 38.787           | 36.980           | 35.371           | 35.294           |
| - Menor de 60                                  | 29.417           | 30.157           | 29.529           | 29.206           | 29.230           | 29.000           | 28.939           |
| <b>Orfandad</b>                                | 113.285          | 114.786          | 119.864          | 122.903          | 125.553          | 128.294          | 134.183          |
| <b>Favor familiares</b>                        | 17.218           | 17.510           | 17.943           | 18.187           | 18.491           | 19.136           | 19.018           |
| <b>Resto con garantía mínimos</b>              | 78.144           | 82.543           | 86.181           | 99.178           | 103.754          | 99.295           | 101.188          |
| <b>TOTAL</b>                                   | <b>2.215.657</b> | <b>2.249.707</b> | <b>2.303.013</b> | <b>2.363.512</b> | <b>2.412.737</b> | <b>2.446.330</b> | <b>2.479.247</b> |
| <b>SOVI</b>                                    | 385.008          | 384.959          | 386.272          | 386.319          | 386.210          | 379.122          | 373.047          |

- Hasta 2007 los beneficiarios de pensiones de viudedad con cargas se contabilizan con los de 65 años puesto que el importe de sus pensiones era el mismo

- En 2009 se establece tres cuantías para las pensiones de jubilación e incapacidad en función de la modalidad de convivencia y dependencia económica. También se reconoce derecho a una prestación a los menores de 60 años con incapacidad derivada de enfermedad común.

(\*) Datos a agosto.

Cuadro IV.35.2

**NÚMERO DE PENSIONISTAS CON COMPLEMENTO A  
MÍNIMO, SEGÚN TIPO DE MÍNIMO**

**AÑOS 2006-2012**

**HOMBRES**

| <b>CLASES DE PENSIÓN</b>                       | <b>2006</b>    | <b>2007</b>    | <b>2008</b>    | <b>2009</b>    | <b>2010</b>    | <b>2011</b>    | <b>2012 (*)</b> |
|--|----------------|----------------|----------------|----------------|----------------|----------------|-----------------|
| <b>Jubilación</b>                              |                |                |                |                |                |                |                 |
| - Igual o mayor de 65 años:                    |                |                |                |                |                |                |                 |
| - con cónyuge                                  | 284.032        | 282.376        | 281.668        | 282.573        | 282.660        | 282.123        | 282.980         |
| - sin cónyuge                                  | 402.235        | 411.035        | 425.419        | 296.347        | 292.162        | 286.148        | 285.762         |
| - sin cónyuge: unidad económica unipersonal    |                |                |                | 136.673        | 146.973        | 156.137        | 163.109         |
| - Menor de 65 años:                            |                |                |                |                |                |                |                 |
| - con cónyuge                                  | 12.631         | 11.446         | 10.736         | 10.975         | 10.746         | 10.935         | 11.143          |
| - sin cónyuge                                  | 14.975         | 14.319         | 13.794         | 7.968          | 6.852          | 5.988          | 5.463           |
| - sin cónyuge: unidad económica unipersonal    |                |                |                | 5.290          | 5.375          | 5.463          | 5.383           |
| - Gran Invalidez > = 65 años                   |                |                |                |                |                |                |                 |
| - con cónyuge                                  | 1.107          | 1.070          | 1.095          | 1.063          | 1.028          | 1.009          | 981             |
| - sin cónyuge                                  | 1.230          | 1.305          | 1.429          | 909            | 870            | 839            | 807             |
| - sin cónyuge: unidad económica unipersonal    |                |                |                | 484            | 491            | 514            | 519             |
| <b>Incapacidad &lt; 65 años</b>                |                |                |                |                |                |                |                 |
| - Gran invalidez:                              |                |                |                |                |                |                |                 |
| - con cónyuge                                  | 726            | 756            | 701            | 667            | 669            | 655            | 654             |
| - sin cónyuge                                  | 784            | 879            | 1.016          | 471            | 423            | 389            | 391             |
| - sin cónyuge: unidad económica unipersonal    |                |                |                | 557            | 558            | 581            | 608             |
| - Absoluta                                     |                |                |                |                |                |                |                 |
| - con cónyuge                                  | 5.627          | 5.897          | 6.210          | 6.827          | 7.422          | 8.080          | 8.659           |
| - sin cónyuge                                  | 5.525          | 6.505          | 8.881          | 4.581          | 4.666          | 4.642          | 4.838           |
| - sin cónyuge : unidad económica unipersonal   |                |                |                | 6.038          | 7.527          | 8.902          | 10.213          |
| - Total de 60 a 64 años                        |                |                |                |                |                |                |                 |
| - con cónyuge                                  | 5.396          | 5.592          | 5.674          | 7.606          | 8.235          | 8.804          | 9.077           |
| - sin cónyuge                                  | 6.086          | 6.828          | 7.545          | 6.792          | 7.110          | 7.034          | 7.109           |
| - sin cónyuge: unidad económica unipersonal    |                |                |                | 3.630          | 4.299          | 4.768          | 5.094           |
| - Total derivada de enfermedad común < 60 años |                |                |                |                |                |                |                 |
| - con cónyuge                                  |                |                |                | 681            | 1.179          | 1.540          | 1.889           |
| - sin cónyuge                                  |                |                |                | 403            | 599            | 705            | 746             |
| - sin cónyuge: unidad económica unipersonal    |                |                |                | 1.533          | 2.597          | 3.528          | 4.246           |
| <b>Viudedad</b>                                |                |                |                |                |                |                |                 |
| - Titular c/cargas                             |                |                | 659            | 695            | 753            | 805            | 883             |
| - Igual o mayor de 65 años, o con disc.>65%    | 9.686          | 10.161         | 9.309          | 9.116          | 9.093          | 9.049          | 8.914           |
| - Entre 60 y 64 años                           | 2.707          | 1.929          | 1.846          | 1.762          | 1.743          | 1.686          | 1.688           |
| - Menor de 60                                  | 2.600          | 2.572          | 2.452          | 2.365          | 2.304          | 2.337          | 2.336           |
| <b>Orfandad</b>                                | 55.926         | 57.041         | 60.021         | 62.076         | 63.872         | 65.726         | 68.794          |
| <b>Favor familiares</b>                        | 3.815          | 3.828          | 3.949          | 4.068          | 4.181          | 4.473          | 4.514           |
| <b>Resto con garantía mínimos</b>              | 33.522         | 34.502         | 35.935         | 38.779         | 40.267         | 40.250         | 40.718          |
| <b>TOTAL</b>                                   | <b>848.610</b> | <b>858.041</b> | <b>878.339</b> | <b>900.929</b> | <b>914.654</b> | <b>923.110</b> | <b>937.518</b>  |
| <b>SOVI</b>                                    | 62.899         | 60.205         | 57.434         | 54.573         | 51.800         | 48.784         | 46.516          |

- Hasta 2007 los beneficiarios de pensiones de viudedad con cargas se contabilizan con los de 65 años puesto que el importe de sus pensiones era el mismo

- En 2009 se establece tres cuantías para las pensiones de jubilación e incapacidad en función de la modalidad de convivencia y dependencia económica. También se reconoce derecho a una prestación a los menores de 60 años con incapacidad derivada de enfermedad común.

(\*) Datos a agosto.

Cuadro IV.35.3

**NÚMERO DE PENSIONISTAS CON COMPLEMENTO A  
MÍNIMO, SEGÚN TIPO DE MÍNIMO**

**AÑOS 2006-2012**

**MUJERES**

| CLASES DE PENSIÓN                              | 2006             | 2007             | 2008             | 2009             | 2010             | 2011             | 2012 (*)         |
|--|------------------|------------------|------------------|------------------|------------------|------------------|------------------|
| <b>Jubilación</b>                              |                  |                  |                  |                  |                  |                  |                  |
| -Igual o mayor de 65 años:                     |                  |                  |                  |                  |                  |                  |                  |
| - con cónyuge                                  | 2.520            | 2.591            | 2.711            | 2.816            | 2.949            | 3.007            | 3.081            |
| - sin cónyuge                                  | 515.990          | 523.511          | 536.675          | 366.399          | 373.258          | 381.022          | 387.487          |
| - sin cónyuge: unidad económica unipersonal    |                  |                  |                  | 178.954          | 189.883          | 198.879          | 203.691          |
| - Menor de 65 años:                            |                  |                  |                  |                  |                  |                  |                  |
| - con cónyuge                                  | 339              | 326              | 315              | 340              | 332              | 342              | 334              |
| - sin cónyuge                                  | 28.843           | 31.880           | 35.145           | 31.643           | 31.752           | 31.372           | 30.491           |
| - sin cónyuge: unidad económica unipersonal    |                  |                  |                  | 5.591            | 5.582            | 5.421            | 5.377            |
| - Gran Invalidez > = 65 años                   |                  |                  |                  |                  |                  |                  |                  |
| - con cónyuge                                  | 6                | 9                | 7                | 7                | 6                | 7                | 9                |
| - sin cónyuge                                  | 701              | 765              | 855              | 517              | 518              | 520              | 527              |
| - sin cónyuge: unidad económica unipersonal    |                  |                  |                  | 333              | 324              | 332              | 321              |
| <b>Incapacidad &lt; 65 años</b>                |                  |                  |                  |                  |                  |                  |                  |
| - Gran invalidez:                              |                  |                  |                  |                  |                  |                  |                  |
| - con cónyuge                                  | 27               | 31               | 35               | 40               | 46               | 59               | 73               |
| - sin cónyuge                                  | 561              | 660              | 804              | 549              | 558              | 557              | 542              |
| - sin cónyuge: unidad económica unipersonal    |                  |                  |                  | 284              | 293              | 307              | 331              |
| - Absoluta                                     |                  |                  |                  |                  |                  |                  |                  |
| - con cónyuge                                  | 349              | 394              | 486              | 609              | 770              | 994              | 1.183            |
| - sin cónyuge                                  | 7.860            | 9.352            | 12.022           | 9.671            | 10.750           | 11.713           | 12.405           |
| - sin cónyuge : unidad económica unipersonal   |                  |                  |                  | 4.893            | 5.904            | 6.859            | 7.556            |
| - Total de 60 a 64 años                        |                  |                  |                  |                  |                  |                  |                  |
| - con cónyuge                                  | 364              | 392              | 429              | 601              | 626              | 665              | 758              |
| - sin cónyuge                                  | 13.275           | 14.970           | 16.656           | 17.943           | 18.758           | 19.473           | 20.037           |
| - sin cónyuge: unidad económica unipersonal    |                  |                  |                  | 3.632            | 4.058            | 4.408            | 4.667            |
| - Total derivada de enfermedad común < 60 años |                  |                  |                  |                  |                  |                  |                  |
| - con cónyuge                                  |                  |                  |                  | 390              | 694              | 940              | 1.176            |
| - sin cónyuge                                  |                  |                  |                  | 1.444            | 2.278            | 2.634            | 2.882            |
| - sin cónyuge: unidad económica unipersonal    |                  |                  |                  | 1.668            | 2.892            | 3.880            | 4.529            |
| <b>Viudedad</b>                                |                  |                  |                  |                  |                  |                  |                  |
| - Titular c/cargas                             |                  |                  | 12.358           | 12.875           | 13.890           | 14.398           | 14.797           |
| - Igual o mayor de 65 años, o con disc.>65%    | 606.306          | 620.653          | 617.197          | 622.173          | 630.321          | 638.807          | 638.903          |
| - Entre 60 y 64 años                           | 47.705           | 39.079           | 37.819           | 37.025           | 35.237           | 33.685           | 33.606           |
| - Menor de 60                                  | 26.817           | 27.585           | 27.077           | 26.841           | 26.926           | 26.663           | 26.603           |
| <b>Orfandad</b>                                | 57.359           | 57.745           | 59.843           | 60.827           | 61.681           | 62.568           | 65.389           |
| <b>Favor familiares</b>                        | 13.403           | 13.682           | 13.994           | 14.119           | 14.310           | 14.663           | 14.504           |
| <b>Resto con garantía mínimos</b>              | 44.622           | 48.041           | 50.246           | 60.399           | 63.487           | 59.045           | 60.470           |
| <b>TOTAL</b>                                   | <b>1.367.047</b> | <b>1.391.666</b> | <b>1.424.674</b> | <b>1.462.583</b> | <b>1.498.083</b> | <b>1.523.220</b> | <b>1.541.729</b> |
| <b>SOVI</b>                                    | 322.109          | 324.754          | 328.838          | 331.746          | 334.410          | 330.338          | 326.531          |

- Hasta 2007 los beneficiarios de pensiones de viudedad con cargas se contabilizan con los de 65 años puesto que el importe de sus pensiones era el mismo

- En 2009 se establece tres cuantías para las pensiones de jubilación e incapacidad en función de la modalidad de convivencia y dependencia económica. También se reconoce derecho a una prestación a los menores de 60 años con incapacidad derivada de enfermedad común.

(\*) Datos a agosto.



Los complementos a mínimos son más frecuentes en los regímenes donde se cotiza por bases fijas cercanas a la mínima y en las clases de pensión donde el porcentaje aplicado a la base reguladora es menor, es decir, las de supervivencia, como puede verse a continuación:

Cuadro IV.36

**PORCENTAJE DE PENSIONES EN VIGOR CON COMPLEMENTO A MÍNIMO  
EN CADA CLASE DE PENSIÓN Y RÉGIMEN**

Datos a 1 de agosto de 2012

| REGÍMENES                  | INCAPACIDAD PERMANENTE | JUBILACIÓN   | VIUEDAD      | ORFANDAD     | FAVOR FAMILIAR | TOTAL        |
|----------------------------|------------------------|--------------|--------------|--------------|----------------|--------------|
| General                    | 11,03                  | 20,98        | 31,79        | 43,59        | 42,07          | 23,56        |
| Autónomos                  | 20,65                  | 42,19        | 41,24        | 71,91        | 86,58          | 41,56        |
| Mar                        | 9,65                   | 19,55        | 40,79        | 53,00        | 48,36          | 27,72        |
| Minería del Carbón         | 0,93                   | 2,33         | 17,68        | 23,23        | 18,52          | 8,42         |
| Empleados de Hogar         | 55,29                  | 59,76        | 9,56         | 73,11        | 82,11          | 57,00        |
| Accidentes de Trabajo      | 1,70                   | 17,41        | 29,82        | 21,80        | 12,47          | 14,81        |
| Enfermedades Profesionales | 0,69                   | 7,60         | 29,29        | 40,11        | 15,14          | 14,33        |
| <b>Total</b>               | <b>11,87</b>           | <b>26,72</b> | <b>33,61</b> | <b>48,42</b> | <b>52,17</b>   | <b>27,75</b> |

En conjunto la proporción de pensiones con garantía de mínimo es del 27,75%. En el régimen general se aprecia un incremento del porcentaje de pensiones mínimas, desde el 19,19% al finalizar 2011 al 23,56% en agosto de 2012, debido a la integración el pasado 1 de enero de los trabajadores del régimen especial agrario, trabajadores que cotizan por bases fijas, y por tanto generan en la mayoría de los casos pensiones mínimas. En cambio más de la mitad de los pensionistas del régimen especial de empleados de hogar, el 57%, tienen mínimos, cifra que llega al 59,76% en el caso de las pensiones de jubilación. La proporción elevada de pensiones con garantía de mínimo en éste régimen es consecuencia de que cotizan por una base menor, y además a menudo tienen un número reducido de años cotizados, lo que ocasiona que pocos pensionistas generen pensiones de importes superiores a la mínima. Por tanto, cobran complemento todos los que cumplen los demás requisitos, incluyendo el de no tener otros ingresos; la excepción en este régimen son los escasos perceptores de viudedad, que suelen tener otra pensión.

Seguidamente se presenta la evolución de las pensiones con garantía de mínimos por regímenes.

Cuadro IV.37

**NÚMERO DE PENSIONES EN VIGOR CON COMPLEMENTO A MÍNIMOS  
POR RÉGIMENES**

Datos a 31 de diciembre

| AÑOS     | GENERAL (*) | AUTÓNOMOS (*) | AGRARIO. CTA.AJENA | AGRARIO. CTA.PROPIA (*) | MAR    | CARBÓN | HOGAR   | A. T.  | E.P.   | TOTAL            |
|----------|-------------|---------------|--------------------|-------------------------|--------|--------|---------|--------|--------|------------------|
| 2000     | 1.046.083   | 366.710       | 352.795            | 426.782                 | 38.197 | 10.267 | 115.310 | 36.104 | 10.073 | <b>2.402.321</b> |
| 2001     | 1.054.113   | 370.820       | 352.712            | 419.917                 | 37.881 | 9.985  | 114.891 | 35.754 | 9.764  | <b>2.405.837</b> |
| 2002     | 1.041.889   | 368.332       | 351.140            | 407.232                 | 37.041 | 9.374  | 113.150 | 34.757 | 9.348  | <b>2.372.263</b> |
| 2003     | 1.012.415   | 364.659       | 346.050            | 391.342                 | 35.853 | 8.460  | 110.380 | 33.360 | 8.725  | <b>2.311.244</b> |
| 2004     | 961.242     | 357.308       | 338.853            | 372.211                 | 34.172 | 7.286  | 107.247 | 31.247 | 7.947  | <b>2.217.513</b> |
| 2005     | 948.853     | 354.061       | 343.189            | 365.104                 | 32.895 | 6.835  | 108.956 | 30.560 | 7.461  | <b>2.197.914</b> |
| 2006     | 966.281     | 359.774       | 342.844            | 360.146                 | 33.356 | 6.748  | 108.724 | 30.454 | 7.237  | <b>2.215.564</b> |
| 2007     | 976.327     | 367.629       | 347.287            | 360.234                 | 33.746 | 6.644  | 108.540 | 30.490 | 7.040  | <b>2.237.937</b> |
| 2008     | 1.010.863   | 742.651       | 363.193            | -                       | 34.670 | 6.543  | 108.706 | 30.790 | 6.804  | <b>2.304.220</b> |
| 2009     | 1.044.794   | 757.433       | 374.835            | -                       | 35.268 | 6.394  | 108.742 | 31.055 | 6.634  | <b>2.365.155</b> |
| 2010     | 1.073.459   | 766.197       | 386.002            | -                       | 35.757 | 6.227  | 108.586 | 30.997 | 6.398  | <b>2.413.623</b> |
| 2011     | 1.096.228   | 772.305       | 390.986            | -                       | 36.055 | 6.009  | 108.120 | 30.857 | 6.127  | <b>2.446.687</b> |
| 2012 (1) | 1.511.617   | 781.531       | -                  | -                       | 36.517 | 5.830  | 106.907 | 30.976 | 5.929  | <b>2.479.307</b> |

**PORCENTAJE SOBRE EL TOTAL PENSIONES**

| AÑOS     | GENERAL | AUTÓNOMOS | AGRARIO. CTA.AJENA | AGRARIO. CTA.PROPIA | MAR   | CARBÓN | HOGAR | A. T. | E.P.  | TOTAL        |
|----------|---------|-----------|--------------------|---------------------|-------|--------|-------|-------|-------|--------------|
| 2000     | 25,03   | 42,16     | 52,15              | 47,65               | 29,61 | 13,70  | 56,22 | 18,78 | 22,67 | <b>31,41</b> |
| 2001     | 24,83   | 41,52     | 52,33              | 47,57               | 29,25 | 13,49  | 56,28 | 18,44 | 21,98 | <b>31,18</b> |
| 2002     | 24,09   | 40,16     | 52,25              | 46,99               | 50,60 | 7,20   | 55,88 | 17,63 | 21,01 | <b>30,44</b> |
| 2003     | 23,00   | 38,92     | 51,81              | 46,22               | 27,49 | 11,66  | 55,22 | 16,79 | 19,59 | <b>29,42</b> |
| 2004     | 21,43   | 37,34     | 51,17              | 45,04               | 26,21 | 10,13  | 54,39 | 15,62 | 17,83 | <b>28,00</b> |
| 2005     | 20,71   | 36,02     | 52,02              | 45,18               | 25,13 | 9,59   | 56,00 | 15,16 | 16,78 | <b>27,11</b> |
| 2006     | 20,57   | 35,61     | 52,28              | 45,57               | 25,41 | 9,53   | 56,60 | 14,99 | 16,33 | <b>26,92</b> |
| 2007     | 20,32   | 35,46     | 53,35              | 46,72               | 25,71 | 9,46   | 57,26 | 14,89 | 16,01 | <b>26,84</b> |
| 2008     | 20,49   | 40,77     | 55,99              | -                   | 26,35 | 9,44   | 58,08 | 14,89 | 15,61 | <b>27,19</b> |
| 2009     | 20,62   | 41,22     | 58,13              | -                   | 26,84 | 9,34   | 58,83 | 14,88 | 15,35 | <b>27,45</b> |
| 2010     | 20,67   | 41,33     | 60,26              | -                   | 27,20 | 9,15   | 59,50 | 14,82 | 15,00 | <b>27,59</b> |
| 2011     | 20,61   | 41,34     | 61,58              | -                   | 27,42 | 8,85   | 60,05 | 14,75 | 14,58 | <b>27,58</b> |
| 2012 (1) | 25,09   | 41,72     | -                  | -                   | 27,86 | 8,63   | 60,26 | 14,81 | 14,33 | <b>27,75</b> |

(\*) Desde el 1 de Enero de 2008, los trabajadores por cuenta propia del Régimen especial Agrario se integran en el RETA a través del Sistema Especial para Trabajadores Agrarios por cuenta propia SETA (Ley 18/2007, de 4 de Julio) y desde el 1 de enero de 2012 los trabajadores los trabajadores por cuenta ajena del Régimen especial Agrario se integran en el Régimen General (Ley 28/2011, de 22 de septiembre).

(1) Datos a agosto.

Los regímenes especiales agrario y empleados de hogar son los que presentan la mayor proporción de pensiones con garantía de mínimo en la serie histórica, más del 60% en los últimos años. En el régimen especial de trabajadores autónomos, la proporción de pensiones mínimas también es elevada, llegando al 41,7%. En cambio los regímenes de trabajadores por cuenta ajena registran los porcentajes menores. Estos datos muestran el mayor esfuerzo contributivo que todavía se debe propiciar para aproximar las prestaciones de los trabajadores de sistemas especiales, agrario y de empleados de hogar, recientemente integrados en el régimen general, así como las del régimen especial de autónomos a las del régimen general.

Las pensiones con complementos a mínimos se distribuyen de forma desigual por provincias y Comunidades Autónomas, siendo la de mayor proporción Extremadura con un 52,8%, mientras que en el País Vasco se registra un 13,5%.

Gráfico IV.8

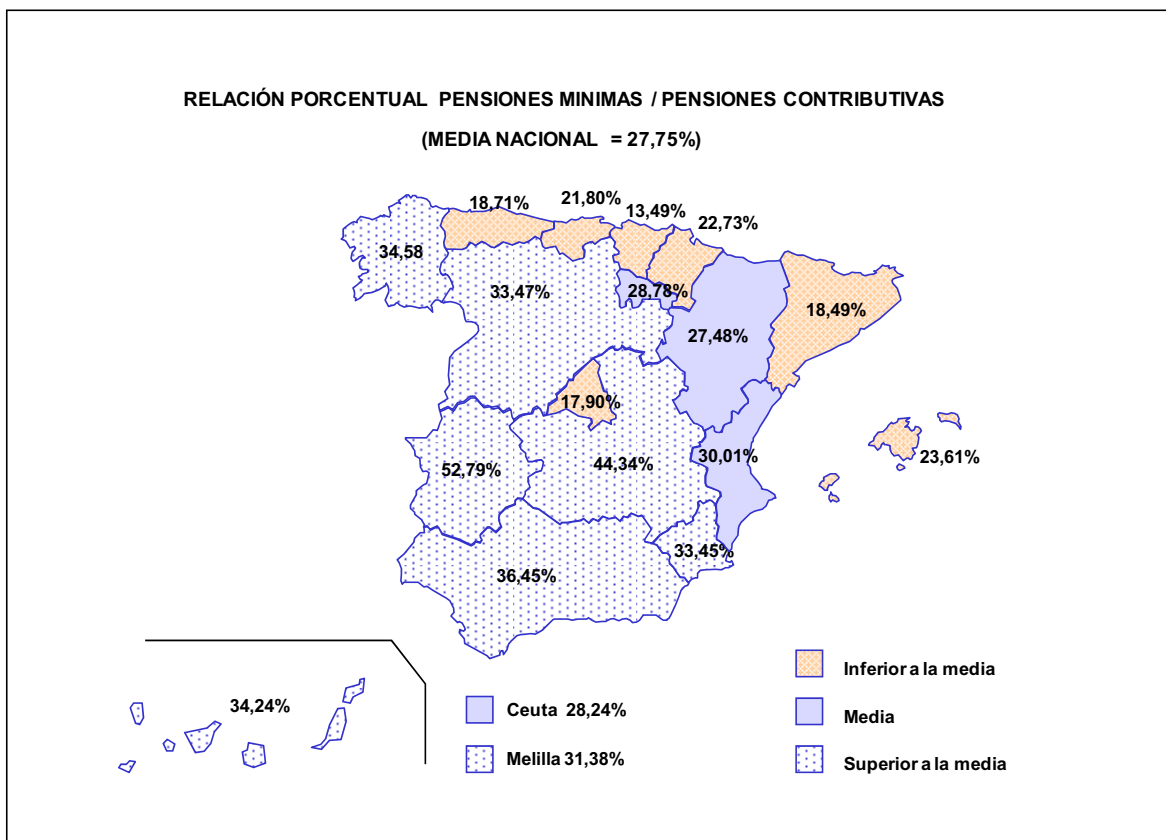

Las Comunidades Autónomas con una mayor proporción de pensiones complementadas con mínimos son aquellas con una incidencia importante de regímenes especiales que cotizan por bases mínimas, mientras que País Vasco, Madrid, Cataluña y Asturias se encuentran en el caso contrario. En el cuadro siguiente puede verse la distribución del número absoluto de pensiones con complemento al mínimo por clases, Comunidades Autónomas y provincias.

Cuadro IV.38

**NÚMERO DE PENSIONES EN VIGOR CON COMPLEMENTO A MÍNIMO,  
POR CLASES Y PROVINCIAS**

Datos a agosto 2012

| PROVINCIAS            | INCAPACIDAD<br>PERMANENTE | JUBILACIÓN       | VIUDEDAD       | ORFANDAD       | FAVOR<br>FAMILIAR | TOTAL            |
|-----------------------|---------------------------|------------------|----------------|----------------|-------------------|------------------|
| ALMERIA               | 1.311                     | 21.498           | 11.206         | 2.592          | 193               | 36.800           |
| CADIZ                 | 4.979                     | 30.781           | 25.234         | 4.778          | 816               | 66.588           |
| CORDOBA               | 3.443                     | 41.731           | 16.679         | 3.719          | 631               | 66.203           |
| GRANADA               | 4.857                     | 41.900           | 18.274         | 4.105          | 562               | 69.698           |
| HUELVA                | 2.171                     | 17.067           | 11.539         | 2.315          | 298               | 33.390           |
| JAEN                  | 3.781                     | 33.315           | 20.456         | 3.396          | 391               | 61.339           |
| MALAGA                | 4.393                     | 40.307           | 25.909         | 5.445          | 599               | 76.653           |
| SEVILLA               | 9.976                     | 55.423           | 33.358         | 7.403          | 890               | 107.050          |
| <b>ANDALUCIA</b>      | <b>34.911</b>             | <b>282.022</b>   | <b>162.655</b> | <b>33.753</b>  | <b>4.380</b>      | <b>517.721</b>   |
| HUESCA                | 465                       | 9.156            | 6.629          | 755            | 63                | 17.068           |
| TERUEL                | 272                       | 8.228            | 3.222          | 438            | 64                | 12.224           |
| ZARAGOZA              | 1.317                     | 27.362           | 18.188         | 2.232          | 350               | 49.449           |
| <b>ARAGÓN</b>         | <b>2.054</b>              | <b>44.746</b>    | <b>28.039</b>  | <b>3.425</b>   | <b>477</b>        | <b>78.741</b>    |
| <b>ASTURIAS</b>       | <b>2.720</b>              | <b>32.218</b>    | <b>16.946</b>  | <b>3.114</b>   | <b>604</b>        | <b>55.602</b>    |
| <b>ISLAS BALEARES</b> | <b>1.614</b>              | <b>24.789</b>    | <b>11.712</b>  | <b>2.442</b>   | <b>69</b>         | <b>40.626</b>    |
| LAS PALMAS            | 2.289                     | 21.614           | 16.007         | 4.370          | 508               | 44.788           |
| S C. TENERIFE         | 1.799                     | 23.723           | 17.545         | 3.773          | 445               | 47.285           |
| <b>CANARIAS</b>       | <b>4.088</b>              | <b>45.337</b>    | <b>33.552</b>  | <b>8.143</b>   | <b>953</b>        | <b>92.073</b>    |
| <b>CANTABRIA</b>      | <b>1.423</b>              | <b>16.746</b>    | <b>8.585</b>   | <b>1.743</b>   | <b>518</b>        | <b>29.015</b>    |
| AVILA                 | 473                       | 10.575           | 6.573          | 805            | 144               | 18.570           |
| BURGOS                | 434                       | 13.331           | 7.216          | 1.387          | 161               | 22.529           |
| LEON                  | 1.207                     | 25.794           | 9.991          | 1.882          | 473               | 39.347           |
| PALENCIA              | 355                       | 7.115            | 5.013          | 708            | 145               | 13.336           |
| SALAMANCA             | 669                       | 18.693           | 11.267         | 1.498          | 394               | 32.521           |
| SEGOVIA               | 234                       | 6.289            | 4.750          | 607            | 103               | 11.983           |
| SORIA                 | 137                       | 4.819            | 2.647          | 352            | 75                | 8.030            |
| VALLADOLID            | 852                       | 13.383           | 10.640         | 1.458          | 287               | 26.620           |
| ZAMORA                | 550                       | 15.524           | 7.852          | 1.049          | 282               | 25.257           |
| <b>CASTILLA Y</b>     | <b>4.911</b>              | <b>115.523</b>   | <b>65.949</b>  | <b>9.746</b>   | <b>2.064</b>      | <b>198.193</b>   |
| ALBACETE              | 1.183                     | 17.956           | 11.308         | 1.564          | 372               | 32.383           |
| CIUDAD REAL           | 1.913                     | 21.602           | 17.031         | 2.347          | 464               | 43.357           |
| CUENCA                | 654                       | 12.915           | 7.698          | 955            | 199               | 22.421           |
| GUADALAJARA           | 402                       | 5.211            | 4.040          | 551            | 88                | 10.292           |
| TOLEDO                | 1.177                     | 25.012           | 17.439         | 2.160          | 294               | 46.082           |
| <b>CASTILLA-LA</b>    | <b>5.329</b>              | <b>82.696</b>    | <b>57.516</b>  | <b>7.577</b>   | <b>1.417</b>      | <b>154.535</b>   |
| BARCELONA             | 10.086                    | 132.756          | 53.306         | 9.306          | 415               | 205.869          |
| GERONA                | 976                       | 20.540           | 7.096          | 1.481          | 28                | 30.121           |
| LLEIDA                | 866                       | 14.050           | 8.226          | 1.201          | 41                | 24.384           |
| TARRAGONA             | 1.302                     | 22.746           | 10.333         | 1.840          | 93                | 36.314           |
| <b>CATALUÑA</b>       | <b>13.230</b>             | <b>190.092</b>   | <b>78.961</b>  | <b>13.828</b>  | <b>577</b>        | <b>296.688</b>   |
| ALICANTE              | 3.566                     | 57.176           | 28.833         | 5.558          | 606               | 95.739           |
| CASTELLON             | 1.576                     | 22.539           | 8.456          | 1.634          | 124               | 34.329           |
| VALENCIA              | 7.568                     | 76.032           | 51.045         | 8.126          | 551               | 143.322          |
| <b>C. VALENCIANA</b>  | <b>12.710</b>             | <b>155.747</b>   | <b>88.334</b>  | <b>15.318</b>  | <b>1.281</b>      | <b>273.390</b>   |
| BADAJOS               | 3.177                     | 33.321           | 24.181         | 3.940          | 756               | 65.375           |
| CACERES               | 1.887                     | 26.816           | 14.414         | 2.179          | 319               | 45.615           |
| <b>EXTREMADURA</b>    | <b>5.064</b>              | <b>60.137</b>    | <b>38.595</b>  | <b>6.119</b>   | <b>1.075</b>      | <b>110.990</b>   |
| LA CORUÑA             | 3.648                     | 61.539           | 24.450         | 4.542          | 1.392             | 95.571           |
| LUGO                  | 1.746                     | 32.209           | 6.653          | 1.679          | 547               | 42.834           |
| ORENSE                | 1.852                     | 33.114           | 8.446          | 1.631          | 973               | 46.016           |
| PONTEVEDRA            | 2.799                     | 43.771           | 17.531         | 3.896          | 1.113             | 69.110           |
| <b>GALICIA</b>        | <b>10.045</b>             | <b>170.633</b>   | <b>57.080</b>  | <b>11.748</b>  | <b>4.025</b>      | <b>253.531</b>   |
| <b>MADRID</b>         | <b>5.620</b>              | <b>95.788</b>    | <b>68.732</b>  | <b>10.376</b>  | <b>1.024</b>      | <b>181.540</b>   |
| <b>MURCIA</b>         | <b>4.718</b>              | <b>42.895</b>    | <b>23.445</b>  | <b>5.284</b>   | <b>447</b>        | <b>76.789</b>    |
| <b>NAVARRA</b>        | <b>695</b>                | <b>16.164</b>    | <b>9.556</b>   | <b>1.373</b>   | <b>252</b>        | <b>28.040</b>    |
| ÁRABA/ÁLAVA           | 303                       | 5.349            | 2.813          | 505            | 61                | 9.031            |
| GIPUZKOA              | 633                       | 13.574           | 6.097          | 1.292          | 192               | 21.788           |
| BIZKAIA               | 1.424                     | 19.047           | 14.519         | 2.312          | 506               | 37.808           |
| <b>PAÍS VASCO</b>     | <b>2.360</b>              | <b>37.970</b>    | <b>23.429</b>  | <b>4.109</b>   | <b>759</b>        | <b>68.627</b>    |
| LA RIOJA              | 457                       | 11.138           | 6.184          | 823            | 102               | 18.704           |
| CEUTA                 | 54                        | 860              | 1.012          | 281            | 17                | 2.224            |
| MELILLA               | 120                       | 787              | 964            | 385            | 22                | 2.278            |
| <b>TOTAL</b>          | <b>112.123</b>            | <b>1.426.288</b> | <b>781.246</b> | <b>139.587</b> | <b>20.063</b>     | <b>2.479.307</b> |

La proporción de las altas de pensiones que requieren garantía de mínimo descendió durante los años noventa y hasta 2006 que se situó en el 18,7% de las altas. Sin embargo desde entonces, esta proporción ha aumentado de manera que las nuevas altas con garantía de mínimo ya representan en agosto de 2012 el 22,4% de las altas, siendo del 18,06% en las pensiones de jubilación.

Cuadro IV.39

**NÚMERO DE ALTAS DE PENSIONES CON COMPLEMENTO A MÍNIMOS  
POR CLASES**

| <b>AÑOS</b>     | <b>Nº DE ALTAS</b> | <b>INCAPACIDAD PERMANENTE</b> | <b>JUBILACIÓN</b> | <b>VIUDEDAD</b> | <b>ORFANDAD</b> | <b>FAVOR FAMILIAR</b> | <b>TOTAL</b>   |
|-----------------|--------------------|-------------------------------|-------------------|-----------------|-----------------|-----------------------|----------------|
| <b>2005</b>     | Con mínimo         | 3.818                         | 42.667            | 38.375          | 9.268           | 1.875                 | <b>96.003</b>  |
|                 | Total              | 86.125                        | 265.270           | 132.486         | 22.901          | 4.580                 | <b>511.362</b> |
|                 | % Con mínimo       | 4,43                          | 16,08             | 28,97           | 40,47           | 40,94                 | <b>18,77</b>   |
| <b>2006</b>     | Con mínimo         | 4.373                         | 41.411            | 35.193          | 9.210           | 1.751                 | <b>91.938</b>  |
|                 | Total              | 99.873                        | 235.129           | 128.813         | 22.638          | 4.066                 | <b>490.519</b> |
|                 | % Con mínimo       | 4,38                          | 17,61             | 27,32           | 40,68           | 43,06                 | <b>18,74</b>   |
| <b>2007</b>     | Con mínimo         | 4.552                         | 41.673            | 37.492          | 9.129           | 1.580                 | <b>94.426</b>  |
|                 | Total              | 98.808                        | 231.784           | 131.454         | 22.147          | 3.637                 | <b>487.830</b> |
|                 | % Con mínimo       | 4,61                          | 17,98             | 28,52           | 41,22           | 43,44                 | <b>19,36</b>   |
| <b>2008</b>     | Con mínimo         | 5.721                         | 50.803            | 38.041          | 9.968           | 1.762                 | <b>106.295</b> |
|                 | Total              | 97.396                        | 269.772           | 130.138         | 23.565          | 3.629                 | <b>524.500</b> |
|                 | % Con mínimo       | 5,87                          | 18,83             | 29,23           | 42,30           | 48,55                 | <b>20,27</b>   |
| <b>2009</b>     | Con mínimo         | 11.300                        | 53.410            | 39.649          | 10.357          | 1.959                 | <b>116.675</b> |
|                 | Total              | 98.056                        | 287.904           | 129.615         | 24.312          | 3.978                 | <b>543.865</b> |
|                 | % Con mínimo       | 11,52                         | 18,55             | 30,59           | 42,60           | 49,25                 | <b>21,45</b>   |
| <b>2010</b>     | Con mínimo         | 10.815                        | 49.110            | 39.725          | 10.245          | 1.940                 | <b>111.835</b> |
|                 | Total              | 90.949                        | 288.172           | 127.439         | 23.651          | 3.887                 | <b>534.098</b> |
|                 | % Con mínimo       | 11,89                         | 17,04             | 31,17           | 43,32           | 49,91                 | <b>20,94</b>   |
| <b>2011</b>     | Con mínimo         | 11.056                        | 49.518            | 40.043          | 10.347          | 2.303                 | <b>113.267</b> |
|                 | Total              | 86.851                        | 286.143           | 128.883         | 23.528          | 4.407                 | <b>529.812</b> |
|                 | % Con mínimo       | 12,73                         | 17,31             | 31,07           | 43,98           | 52,26                 | <b>21,38</b>   |
| <b>2012 (*)</b> | Con mínimo         | 8.143                         | 37.159            | 30.525          | 8.087           | 1.798                 | <b>85.712</b>  |
|                 | Total              | 59.564                        | 205.742           | 96.229          | 18.062          | 3.386                 | <b>382.983</b> |
|                 | % Con mínimo       | 13,67                         | 18,06             | 31,72           | 44,77           | 53,10                 | <b>22,38</b>   |

(\*) Acumuladas hasta agosto.

Al igual que sucede con las pensiones en vigor, el porcentaje de nuevas pensiones que percibe complementos por mínimos es muy diferente según regímenes, como puede apreciarse en el siguiente cuadro:

Cuadro IV.40

**PORCENTAJE DE ALTAS DE PENSIONES CON COMPLEMENTO A MÍNIMO,  
POR RÉGIMENES Y CLASES**

Datos acumulados hasta agosto de 2012

| REGÍMENES             | INCAPACIDAD PERMANENTE | JUBILACIÓN | VIUDEDAD | ORFANDAD | FAVOR FAMILIAR | TOTAL |
|-----------------------|------------------------|------------|----------|----------|----------------|-------|
| General               | 12,17                  | 14,44      | 29,25    | 39,29    | 46,03          | 19,19 |
| Autónomos             | 21,33                  | 29,51      | 42,42    | 72,02    | 87,69          | 34,11 |
| Mar                   | 6,97                   | 12,88      | 35,58    | 38,25    | 44,21          | 23,15 |
| Minería del Carbón    | 0,00                   | 0,00       | 7,97     | 1,54     | 2,08           | 3,49  |
| Empleados de Hogar    | 55,62                  | 76,39      | 9,35     | 84,62    | 93,33          | 61,29 |
| Accidentes de Trabajo | 0,83                   |            | 21,43    | 16,10    | 13,33          | 5,76  |
| Enferm. Profesionales | 1,57                   |            | 12,70    | 33,33    | 33,33          | 7,30  |
| <b>TOTAL</b>          | 13,67                  | 18,06      | 31,72    | 44,77    | 53,10          | 22,38 |

En el régimen general el 19,19% de las nuevas altas de pensión tienen complementos por mínimos, porcentaje que se ha incrementado desde el 15% en 2011 debido a la integración del régimen agrario anteriormente comentada. En el régimen especial de empleados de hogar esta proporción alcanza el 61,3% y el 34,11% en de los autónomos.

La percepción de complementos a mínimos en la pensión de jubilación está estrechamente relacionada con el número de años cotizados, que determina el porcentaje aplicable a la base reguladora de dicha pensión. En el régimen general, donde el 73,9% de las pensiones de jubilación causadas en 2011 lo fueron con 35 ó más años cotizados (Cuadro IV.10.1), las pensiones con complementos a mínimos suponen una pequeña parte de las altas en el mismo período. En cambio en el régimen especial de empleados de hogar el 86% de las altas se causaron con menos de 35 años cotizados, y además se cotiza por la base mínima, lo que condiciona el elevado porcentaje de las altas con mínimos. Una relación similar entre un porcentaje importante de pensiones con escaso número de años cotizados y una elevada incidencia de los complementos a mínimos tiene lugar en los regímenes especiales agrario y de autónomos.

### La cuantía media del complemento a mínimos

Los pensionistas que tienen garantía de mínimos percibieron por este concepto en la nómina de agosto de 2012 una media de 215,22 euro/mes. La cuantía más alta es la que se abona a los pensionistas de viudedad con 250,47 euro/mes. La evolución de la cuantía media del complemento ha sido la siguiente:

**EVOLUCIÓN DE LA CUANTÍA MEDIA MENSUAL  
PAGADA EN CONCEPTO DE COMPLEMENTO POR MÍNIMO (euros/mes)**

Nómina de diciembre

| AÑOS  | INCAPACIDAD PERMANENTE. | JUBILACIÓN | VIUDEDAD | ORFANDAD | FAVOR FAMILIAR. | TOTAL         |
|-------|-------------------------|------------|----------|----------|-----------------|---------------|
| 2000  | 74,45                   | 106,16     | 144,60   | 50,80    | 65,85           | <b>116,73</b> |
| 2001  | 78,44                   | 109,63     | 148,96   | 54,10    | 66,31           | <b>120,72</b> |
| 2002  | 79,68                   | 112,43     | 148,93   | 54,96    | 65,91           | <b>122,17</b> |
| 2003  | 85,86                   | 116,80     | 149,31   | 58,52    | 68,08           | <b>124,95</b> |
| 2004  | 89,40                   | 120,37     | 142,97   | 62,09    | 71,34           | <b>124,72</b> |
| 2005  | 88,03                   | 136,09     | 158,28   | 68,70    | 78,23           | <b>138,54</b> |
| 2006  | 101,28                  | 152,67     | 172,50   | 75,96    | 86,44           | <b>153,51</b> |
| 2007  | 111,53                  | 165,09     | 185,60   | 83,77    | 94,20           | <b>165,70</b> |
| 2008  | 120,75                  | 181,37     | 203,01   | 99,92    | 104,45          | <b>181,77</b> |
| 2009  | 130,61                  | 191,77     | 220,92   | 107,99   | 106,26          | <b>193,78</b> |
| 2010  | 136,03                  | 200,07     | 236,62   | 115,68   | 107,28          | <b>203,97</b> |
| 2011  | 136,97                  | 203,49     | 240,56   | 119,37   | 107,71          | <b>207,11</b> |
| 2012* | 143,48                  | 211,92     | 250,47   | 123,92   | 112,74          | <b>215,22</b> |

\* Nómina de agosto.

### EVOLUCIÓN DE LA CUANTÍA MEDIA DE LAS PENSIONES EN VIGOR

El crecimiento de la pensión media responde a varias causas. La principal es la revalorización anual que se aplica a la cuantía de las pensiones en razón del incremento del índice de precios al consumo junto con un incremento adicional, si así se establece, de las pensiones mínimas. Otro factor de crecimiento es el denominado efecto sustitución que se produce, fundamentalmente, como consecuencia de la renovación gradual del colectivo de pensionistas, ya que los que fallecen tienen mayor edad y, en consecuencia, pensiones más bajas que los nuevos. Como puede apreciarse en el Cuadro IV.7, el importe de la pensión media está correlacionado con la edad. Los pensionistas de 60 a 64 años tienen los importes medios de pensión más elevados. Además hay modificaciones de cuantías, casi siempre al alza, de pensiones ya existentes por causas distintas de la revalorización anual, como la elevación de los complementos al mínimo al cumplir el pensionista una determinada edad, o los cambios de grado de las pensiones de incapacidad permanente, y las modificaciones normativas.

También hay diferencias en la evolución del importe medio según clases de pensión y según regímenes. En la jubilación y la incapacidad permanente los incrementos de pensión están muy influidos por la pensión de las nuevas altas que recogen la variación salarial. En cambio en otros casos, como las pensiones de supervivencia, donde las pensiones mínimas son muy frecuentes, la evolución del promedio depende fundamentalmente del importe de estas y las modificaciones normativas.

En los cuadros siguientes se muestra la evolución de la pensión media del Sistema para cada clase de pensión:

Cuadro IV.42

**EVOLUCIÓN DE LA PENSIÓN MEDIA POR CLASES (euros/mes)**

Datos a 31 de diciembre

| AÑOS     | INCAPACIDAD PERMANENTE | JUBILACIÓN | VIUDEDAD | ORFANDAD | FAVOR FAMILIAR | TOTAL         |
|----------|------------------------|------------|----------|----------|----------------|---------------|
| 2000     | 543,25                 | 539,18     | 333,16   | 200,54   | 249,16         | <b>471,79</b> |
| 2001     | 577,99                 | 569,16     | 350,92   | 212,57   | 265,77         | <b>498,36</b> |
| 2002     | 605,99                 | 592,34     | 370,06   | 220,37   | 280,57         | <b>519,36</b> |
| 2003     | 641,22                 | 625,28     | 397,95   | 234,30   | 302,75         | <b>550,44</b> |
| 2004     | 671,21                 | 654,90     | 434,30   | 252,26   | 331,36         | <b>581,56</b> |
| 2005     | 702,70                 | 688,68     | 454,90   | 271,36   | 354,79         | <b>612,13</b> |
| 2006     | 736,57                 | 729,32     | 478,81   | 287,92   | 379,69         | <b>647,26</b> |
| 2007     | 765,74                 | 770,62     | 500,60   | 302,87   | 402,99         | <b>681,46</b> |
| 2008     | 806,50                 | 822,24     | 531,51   | 326,34   | 432,11         | <b>725,88</b> |
| 2009     | 836,18                 | 862,55     | 556,52   | 341,48   | 449,69         | <b>760,68</b> |
| 2010     | 854,20                 | 893,21     | 574,25   | 351,45   | 462,81         | <b>786,51</b> |
| 2011     | 873,26                 | 923,73     | 588,83   | 360,86   | 474,29         | <b>811,42</b> |
| 2012 (*) | 888,75                 | 948,81     | 602,31   | 366,54   | 486,04         | <b>831,54</b> |

(\*) Datos a agosto.

Cuadro IV.43.1

**VARIACIÓN INTERANUAL DE LA PENSIÓN MEDIA EN PORCENTAJE****EVOLUCIÓN EN TÉRMINOS NOMINALES**

| AÑOS | INCAPACIDAD PERMANENTE | JUBILACIÓN | VIUDEDAD | ORFANDAD | FAVOR FAMILIAR | TOTAL      |
|------|------------------------|------------|----------|----------|----------------|------------|
| 2000 | 5,5                    | 5,0        | 5,3      | 5,3      | 6,1            | <b>5,0</b> |
| 2001 | 6,4                    | 5,6        | 5,3      | 6,0      | 6,7            | <b>5,6</b> |
| 2002 | 4,8                    | 4,1        | 5,5      | 3,7      | 5,6            | <b>4,2</b> |
| 2003 | 5,8                    | 5,6        | 7,5      | 6,3      | 7,9            | <b>6,0</b> |
| 2004 | 4,7                    | 4,7        | 9,1      | 7,7      | 9,4            | <b>5,7</b> |
| 2005 | 4,7                    | 5,2        | 4,7      | 7,6      | 7,1            | <b>5,3</b> |
| 2006 | 4,8                    | 5,9        | 5,3      | 6,1      | 7,0            | <b>5,7</b> |
| 2007 | 4,0                    | 5,7        | 4,5      | 5,2      | 6,1            | <b>5,3</b> |
| 2008 | 5,3                    | 6,7        | 6,2      | 7,8      | 7,2            | <b>6,5</b> |
| 2009 | 3,7                    | 4,9        | 4,7      | 4,6      | 4,1            | <b>4,8</b> |
| 2010 | 2,2                    | 3,6        | 3,2      | 2,9      | 2,9            | <b>3,4</b> |
| 2011 | 2,2                    | 3,4        | 2,5      | 2,7      | 2,5            | <b>3,2</b> |

Como muestran los datos anteriores en los últimos tres años ha habido una contención importante en la evolución de la pensión media, situándose en tasas del 3,2% en 2011.

Las pensiones medias del sistema de la Seguridad Social han tenido crecimientos en términos reales de hasta 4,5 puntos. No obstante, la no revalorización de pensiones en 2011 y la contención de la pensión media de las altas han propiciado incrementos reales menores en los últimos ejercicios.



Cuadro IV.43.2

**VARIACIÓN INTERANUAL DE LA PENSIÓN MEDIA EN PORCENTAJE  
EVOLUCIÓN EN TÉRMINOS REALES**

| AÑOS | INCAPACIDAD PERMANENTE | JUBILACIÓN | VIUDEDAD | ORFANDAD | FAVOR FAMILIAR | TOTAL      |
|------|------------------------|------------|----------|----------|----------------|------------|
| 2000 | 1,4                    | 0,9        | 1,1      | 1,2      | 2,0            | <b>0,9</b> |
| 2001 | 3,6                    | 2,8        | 2,6      | 3,2      | 3,9            | <b>2,9</b> |
| 2002 | 0,9                    | 0,2        | 1,5      | -0,2     | 1,6            | <b>0,3</b> |
| 2003 | 3,0                    | 2,7        | 4,6      | 3,5      | 5,0            | <b>3,1</b> |
| 2004 | 1,1                    | 1,2        | 5,4      | 4,0      | 5,7            | <b>2,1</b> |
| 2005 | 1,2                    | 1,7        | 1,3      | 4,0      | 3,5            | <b>1,8</b> |
| 2006 | 2,2                    | 3,2        | 2,6      | 3,4      | 4,3            | <b>3,1</b> |
| 2007 | -0,1                   | 1,5        | 0,5      | 1,1      | 2,0            | <b>1,2</b> |
| 2008 | 2,9                    | 4,2        | 3,7      | 5,2      | 4,7            | <b>4,0</b> |
| 2009 | 3,4                    | 4,6        | 4,4      | 4,3      | 3,8            | <b>4,5</b> |
| 2010 | -0,2                   | 1,2        | 0,8      | 0,6      | 0,6            | <b>1,0</b> |
| 2011 | -0,6                   | 0,5        | -0,3     | -0,2     | -0,4           | <b>0,3</b> |

La evolución en términos reales en el periodo 2000-2005 alcanzó el 2% interanual; en el año 2006 el aumento fue del 3,1%, aunque en 2007 se moderó al 1,2% para volver a crecer en 2008 y 2009 en porcentajes superiores al del número de pensiones, constituyendo por tanto un factor importante en el aumento del gasto. En 2010 y 2011 se aprecia el cambio de tendencia más arriba señalado.

En el gráfico siguiente se observan con claridad los diferenciales de crecimiento de la pensión media de jubilación y de la pensión media total respecto de la variación del IPC. En el periodo 2006-2011, la pensión media ha superado en cerca de 13 puntos la variación del IPC.

Gráfico IV.9

**EVOLUCIÓN DEL INCREMENTO DE LA PENSIÓN MEDIA  
EN COMPARACIÓN CON VARIACIÓN DEL IPC**

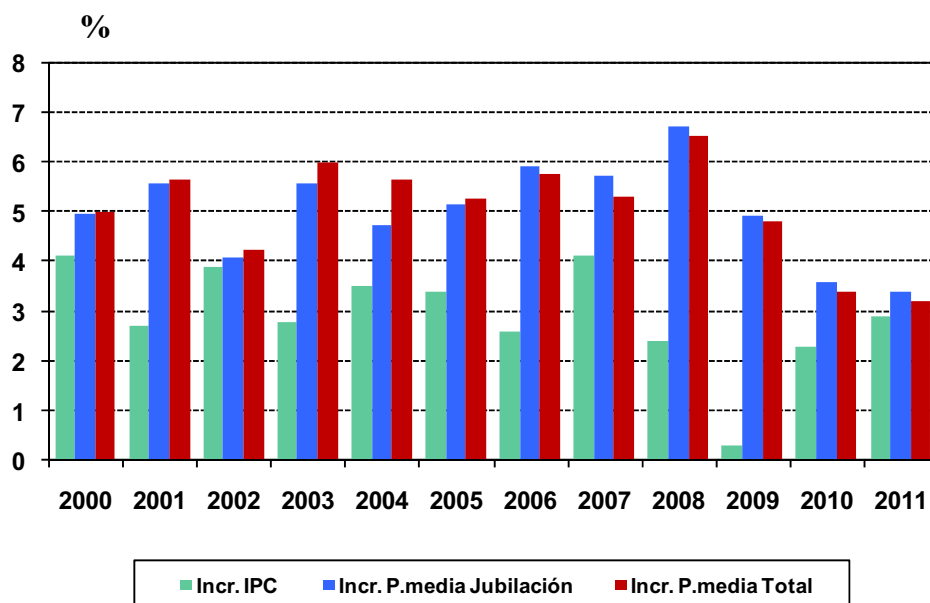

Entre los regímenes hay algunos, como el régimen general, en los que la evolución de la pensión media depende además de la revalorización, del efecto sustitución de las altas. En cambio en otros, como en el hogar o el agrario, domina el efecto de las subidas de pensiones mínimas. En estos últimos se aprecian mayores incrementos en el período de 2005 a 2007, como se ve en el cuadro IV.44.

Cuadro IV.44

**EVOLUCIÓN DE LA PENSIÓN MEDIA POR REGÍMENES (euros/mes)**

Datos a 31 de diciembre

| AÑOS     | GENERAL<br>(1) | AUTÓNOMOS<br>(2) | AGRARIO<br>C/AJENA<br>(1) | AGRARIO<br>C/PROPIA<br>(2) | MAR    | CARBÓN   | HOGAR  | A.T.   | E.P..    | SOVI   | TOTAL         |
|----------|----------------|------------------|---------------------------|----------------------------|--------|----------|--------|--------|----------|--------|---------------|
| 2000     | 567,46         | 347,92           | 342,51                    | 327,67                     | 533,74 | 842,14   | 324,84 | 490,08 | 721,73   | 221,02 | <b>471,79</b> |
| 2001     | 599,49         | 366,97           | 356,98                    | 341,77                     | 562,64 | 889,09   | 337,58 | 524,08 | 757,01   | 232,53 | <b>498,36</b> |
| 2002     | 624,25         | 381,34           | 366,82                    | 351,60                     | 585,00 | 927,22   | 345,84 | 553,21 | 788,08   | 242,46 | <b>519,36</b> |
| 2003     | 661,36         | 402,17           | 382,17                    | 366,63                     | 618,91 | 986,15   | 358,48 | 593,83 | 833,93   | 255,58 | <b>550,44</b> |
| 2004     | 698,79         | 422,93           | 395,04                    | 379,54                     | 650,90 | 1.042,92 | 367,99 | 634,22 | 879,58   | 270,04 | <b>581,56</b> |
| 2005     | 737,69         | 448,08           | 415,59                    | 399,21                     | 683,65 | 1.098,32 | 388,00 | 671,83 | 918,13   | 291,72 | <b>612,13</b> |
| 2006     | 778,19         | 474,85           | 436,94                    | 419,87                     | 717,95 | 1.156,08 | 407,28 | 710,34 | 957,56   | 306,13 | <b>647,26</b> |
| 2007     | 817,95         | 499,89           | 456,31                    | 438,48                     | 749,04 | 1.208,53 | 424,24 | 745,19 | 989,64   | 318,67 | <b>681,46</b> |
| 2008     | 868,49         | 506,01           | 484,57                    |                            | 794,29 | 1.277,40 | 448,61 | 791,29 | 1.039,18 | 335,92 | <b>725,88</b> |
| 2009     | 907,04         | 532,12           | 504,58                    |                            | 827,07 | 1.330,37 | 464,86 | 827,75 | 1.073,45 | 349,24 | <b>760,68</b> |
| 2010     | 935,00         | 551,40           | 519,00                    |                            | 850,34 | 1.365,89 | 475,62 | 853,54 | 1.094,25 | 358,73 | <b>786,51</b> |
| 2011     | 962,29         | 568,69           | 529,25                    |                            | 872,14 | 1.407,90 | 484,18 | 879,13 | 1.116,03 | 365,90 | <b>811,42</b> |
| 2012 (*) | 937,09         | 584,13           |                           |                            | 889,87 | 1.437,74 | 494,64 | 895,99 | 1.132,46 | 374,96 | <b>831,54</b> |

**VARIACIÓN INTERANUAL**

| AÑOS          | GENERAL<br>(1) | AUTÓNOMOS<br>(2) | AGRARIO<br>C/AJENA<br>(1) | AGRARIO<br>C/PROPIA<br>(2) | MAR  | CARBÓN | HOGAR | A.T. | E.P. | SOVI | TOTAL       |
|---------------|----------------|------------------|---------------------------|----------------------------|------|--------|-------|------|------|------|-------------|
| 2001/2000     | 5,64           | 5,48             | 4,23                      | 4,30                       | 5,41 | 5,58   | 3,92  | 6,94 | 4,89 | 5,21 | <b>5,63</b> |
| 2002/2001     | 4,13           | 3,91             | 2,76                      | 2,88                       | 3,97 | 4,29   | 2,45  | 5,56 | 4,11 | 4,27 | <b>4,21</b> |
| 2003/2002     | 5,94           | 5,46             | 4,18                      | 4,27                       | 5,80 | 6,36   | 3,66  | 7,34 | 5,82 | 5,41 | <b>5,98</b> |
| 2004/2003     | 5,66           | 5,16             | 3,37                      | 3,52                       | 5,17 | 5,76   | 2,65  | 6,80 | 5,47 | 5,66 | <b>5,65</b> |
| 2005/2004     | 5,57           | 5,94             | 5,20                      | 5,18                       | 5,03 | 5,31   | 5,44  | 5,93 | 4,38 | 8,03 | <b>5,26</b> |
| 2006/2005     | 5,49           | 5,98             | 5,14                      | 5,18                       | 5,02 | 5,26   | 4,97  | 5,73 | 4,29 | 4,94 | <b>5,74</b> |
| 2007/2006     | 5,11           | 5,27             | 4,43                      | 4,43                       | 4,33 | 4,54   | 4,16  | 4,91 | 3,35 | 4,10 | <b>5,28</b> |
| 2008/2007     | 6,18           | 1,22             | 6,19                      | -                          | 6,04 | 5,70   | 5,75  | 6,19 | 5,01 | 5,41 | <b>6,52</b> |
| 2009/2008     | 4,44           | 5,16             | 4,13                      | -                          | 4,13 | 4,15   | 3,62  | 4,61 | 3,30 | 3,97 | <b>4,80</b> |
| 2010/2009     | 3,08           | 3,62             | 2,86                      | -                          | 2,81 | 2,67   | 2,31  | 3,12 | 1,94 | 2,72 | <b>3,40</b> |
| 2011/2010     | 2,92           | 3,14             | 1,97                      | -                          | 2,56 | 3,08   | 1,80  | 3,00 | 1,99 | 2,00 | <b>3,17</b> |
| 2012/2011 (*) | -2,11          | 3,22             |                           |                            | 2,41 | 2,77   | 2,04  | 2,55 | 1,76 | 2,41 | <b>3,07</b> |

(\*) Datos a agosto. Incremento interanual de agosto a agosto.

(1) Desde el 1 de enero de 2012 los trabajadores por cuenta ajena de R.E. Agrario se integran en el Régimen General (Ley 28/2011, de 22 de septiembre).

(2) Desde el 1 de enero de 2008 los trabajadores por cuenta propia de R.E. Agrario se integran en el R. E. de Trabajadores Autónomos a través del Sistema Especial para Trabajadores Agrarios por cuenta propia, SETA (Ley 18/2007, de 4 de julio).

## EVOLUCIÓN DE LA CUANTÍA MEDIA DE LAS ALTAS Y BAJAS DE PENSIONES

En primer lugar se analiza la evolución de la cuantía media de las nuevas pensiones de jubilación ya que representan el mayor número del conjunto de las pensiones.

Existen importantes diferencias tanto en los importes como en la evolución anual de la pensión media según las distintas modalidades de jubilación (IV.45). En la serie de datos se comprueba que a pesar de que hasta 2011 ha venido creciendo más la pensión media de las altas con 65 años que la de los jubilados anticipadamente, todavía, al final del año, es mayor la cuantía de las pensiones de los jubilados anticipadamente en 185 euros/mes. En 2012 se aprecia un cambio de tendencia al crecer más la pensión de los que se jubilan anticipadamente por lo que el diferencial entre ambas cuantías aumenta.

Gráfico IV.10

### NÚMERO Y PENSIÓN MEDIA DE LAS ALTAS DE JUBILACIÓN POR CLASES ENERO-AGOSTO 2012

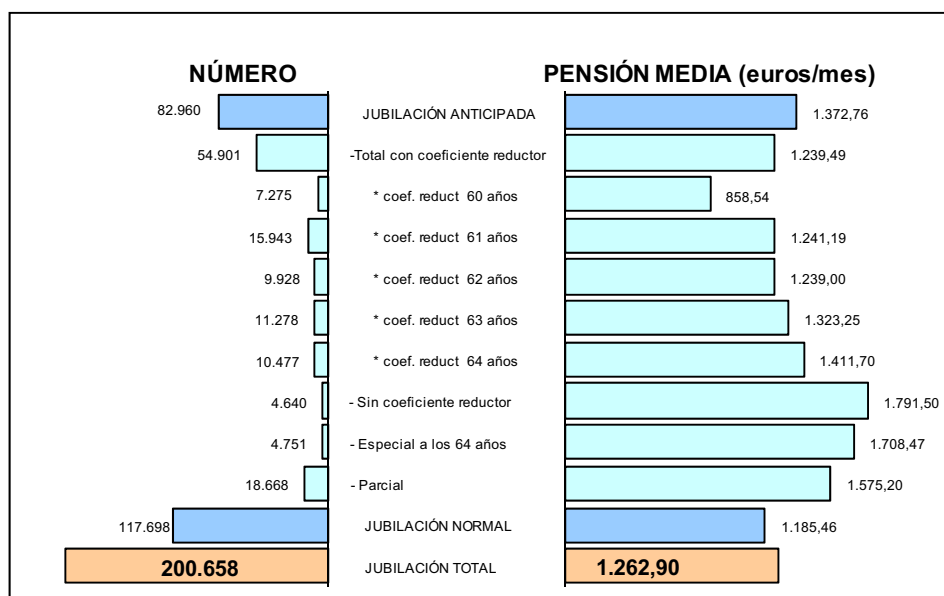

La pensión media de la jubilación anticipada en agosto de 2012 fue de 1.372,76 euros/mes mientras que la de la jubilación de 65 ó más años era de 1.185,46 euros/mes. Las mayores cuantías corresponden a la jubilación sin coeficiente reductor con 1.791,5 euros/mes, seguida de la jubilación especial a los 64 años con 1.708,47 euros/mes y la jubilación parcial 1.575,2 euros/mes. Sólo la pensión media de los jubilados con 60 años y coeficiente reductor es inferior a la pensión media de las altas de jubilación con 65 años. Estas diferencias a favor de los que se retiran antes no se deben a la forma de cálculo, sino a los regímenes y sectores de actividad donde las bases de cotización suelen ser mucho más altas que las de los que esperan a los 65 años.

Gráfico IV.11

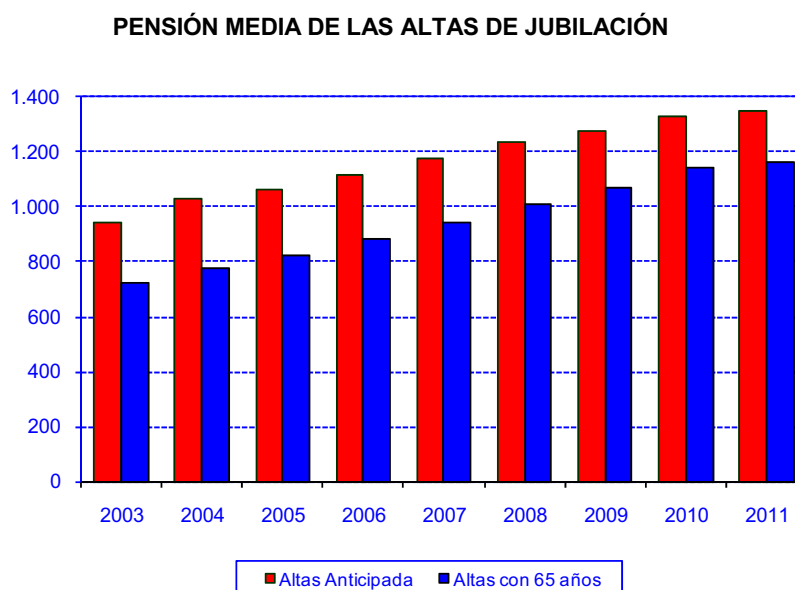

Cuadro IV.45

**PENSIÓN MEDIA DE LAS ALTAS DE JUBILACIÓN TOTAL SISTEMA  
(Excluido SOVI)**

| CLASES                          | 2006            |             | 2007            |             | 2008            |             | 2009            |             | 2010            |             | 2011            |             | 2012 (Ene-Ago)  |             |
|---------------------------------|-----------------|-------------|-----------------|-------------|-----------------|-------------|-----------------|-------------|-----------------|-------------|-----------------|-------------|-----------------|-------------|
|                                 | Pensión         | Δ           | Pensión         | Δ           | Pensión         | Δ           | Pensión         | Δ           | Pensión         | Δ           | Pensión         | Δ           | Pensión         | Δ           |
| <b>JUBILACIÓN ANTICIPADA</b>    | <b>1.115,04</b> | <b>4,71</b> | <b>1.177,42</b> | <b>5,59</b> | <b>1.232,29</b> | <b>4,66</b> | <b>1.275,43</b> | <b>3,50</b> | <b>1.326,37</b> | <b>3,99</b> | <b>1.344,42</b> | <b>1,36</b> | <b>1.372,76</b> | <b>2,71</b> |
| -CON COEF. REDUCTOR             | 949,29          | 4,19        | 1.004,54        | 5,82        | 1.042,73        | 3,80        | 1.095,29        | 5,04        | 1.182,25        | 7,94        | 1.198,99        | 1,42        | 1.239,49        | 3,57        |
| =<60 años                       | 787,86          | 2,10        | 839,47          | 6,55        | 838,30          | -0,14       | 815,22          | -2,75       | 845,66          | 3,73        | 852,77          | 0,84        | 858,54          | -0,02       |
| 61 años                         | 927,08          | 6,77        | 963,76          | 3,96        | 1.063,28        | 10,33       | 1.095,02        | 2,99        | 1.195,07        | 9,14        | 1.223,60        | 2,39        | 1.241,19        | 1,78        |
| 62 años                         | 1.008,77        | 2,21        | 1.051,51        | 4,24        | 1.082,07        | 2,91        | 1.157,84        | 7,00        | 1.195,84        | 3,28        | 1.207,56        | 0,98        | 1.239,00        | 2,52        |
| 63 años                         | 1.112,75        | 0,60        | 1.158,03        | 4,07        | 1.197,07        | 3,37        | 1.244,02        | 3,92        | 1.317,82        | 5,93        | 1.298,42        | -1,47       | 1.323,25        | 2,14        |
| 64 años                         | 1.282,62        | 2,56        | 1.285,09        | 0,19        | 1.331,07        | 3,58        | 1.373,16        | 3,16        | 1.451,63        | 5,71        | 1.419,33        | -2,22       | 1.411,70        | -0,63       |
| -SIN COEFICIENTE REDUCTOR       | 1.501,57        | 6,69        | 1.587,79        | 5,74        | 1.607,30        | 1,23        | 1.707,23        | 6,22        | 1.745,85        | 2,26        | 1.775,28        | 1,69        | 1.791,50        | 0,98        |
| -ESPECIAL A LOS 64 AÑOS         | 1.361,91        | 3,93        | 1.406,51        | 3,28        | 1.476,49        | 4,98        | 1.535,70        | 4,01        | 1.592,60        | 3,70        | 1.657,35        | 4,07        | 1.708,47        | 4,03        |
| -PARCIAL                        | 1.349,67        | 1,14        | 1.388,75        | 2,90        | 1.452,62        | 4,60        | 1.496,29        | 3,01        | 1.546,85        | 3,38        | 1.572,68        | 1,67        | 1.575,20        | 0,57        |
| <b>JUBILACIÓN &gt;= 65 años</b> | <b>882,88</b>   | <b>7,54</b> | <b>945,10</b>   | <b>7,05</b> | <b>1.008,96</b> | <b>6,76</b> | <b>1.070,28</b> | <b>6,08</b> | <b>1.141,43</b> | <b>6,65</b> | <b>1.159,58</b> | <b>1,59</b> | <b>1.185,46</b> | <b>2,50</b> |
| <b>TOTAL JUBILACIONES</b>       | <b>990,75</b>   | <b>7,30</b> | <b>1.049,25</b> | <b>5,90</b> | <b>1.103,50</b> | <b>5,17</b> | <b>1.155,18</b> | <b>4,68</b> | <b>1.215,56</b> | <b>5,23</b> | <b>1.234,50</b> | <b>1,56</b> | <b>1.262,90</b> | <b>2,74</b> |

En el cuadro IV.46 que recoge la evolución anual de la pensión media del total de altas del Sistema (la pensión media de la jubilación es naturalmente inferior que la de la última línea del cuadro IV.45 donde no se incluyen las del SOVI) se comprueba que las cuantías de las nuevas jubilaciones presentan crecimientos importantes cada año excepto 2005, en que se incorporaron muchas pensiones de 65 ó más años debido al efecto demográfico que se ha comentado en el apartado 2.2, hecho al que suma la concurrencia de las pensiones SOVI con viudedad. Pasado este efecto, en 2006 la pensión media de las altas aumentó un 15,3%.

Hasta 2010 hubo una recuperación muy importante del importe de las pensiones de jubilación que crecieron por encima de los salarios. En el año 2011 la pensión media de las altas ha crecido menos por el menor aumento de los salarios en ese año y porque los coeficientes del IPC que intervienen en el cálculo de la base reguladora cada vez son menores.

El coste salarial ordinario por trabajador creció un 32% entre el segundo trimestre de 2002 y el de 2012, según la encuesta trimestral de Coste Laboral del INE, que solo incluye los sectores construcción, industria y servicios. En 2002 la pensión media de las altas de jubilación estaba en el 65% del coste salarial ordinario por trabajador (excluidos los pagos a la Seguridad Social por cuenta del trabajador) y en 2012 supera el 82%.

Gráfico IV.12

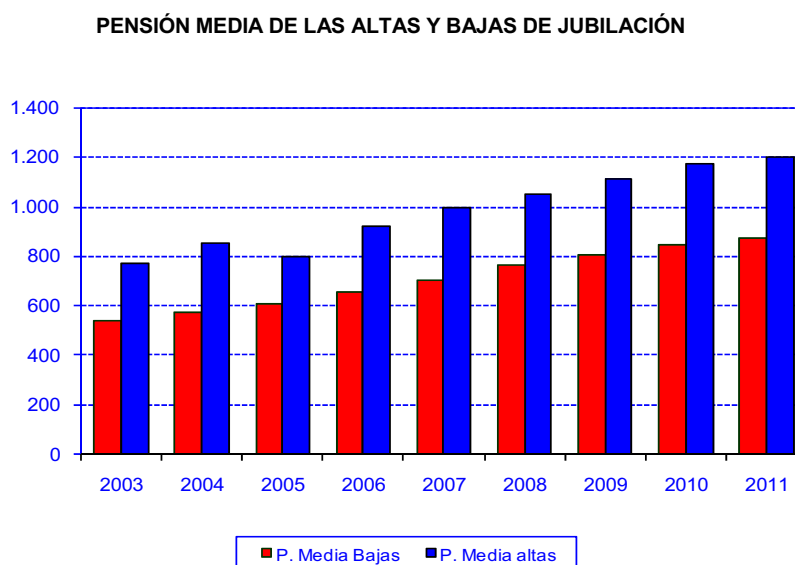

A pesar de que el incremento porcentual de la pensión media de las bajas de jubilación en los últimos años (cuadro IV.47), como consecuencia de la política de mínimos, solía superar a la evolución de la pensión media de las altas (cuadro IV.46), en agosto de 2012 existe una diferencia entre ambas cuantías de 355 euros/mes.

En los cuadros IV.46 y IV.47, y en el gráfico IV.13, muestran la pensión media del total de altas y bajas por clases de pensión. Las pensiones medias de las bajas, que generalmente corresponden con las de pensionistas de mayor edad, muestran crecimientos importantes, fruto de las revalorizaciones y demás mejoras de las pensiones habidas a lo largo del tiempo. Aún así, la pensión media de las altas se mantiene por encima de la de las bajas, y el diferencial existente aumenta en algunos períodos, dado que las bases reguladoras recogen variaciones salariales que frecuentemente han sido superiores a las variaciones conjuntas del

IPC y de las mejoras de pensiones acumuladas en los últimos años, que afectan a las bajas.

La pensión media de las altas de incapacidad permanente ha crecido menos que las otras clases, lo que explica que la mejora en términos reales de la cuantía media de las pensiones existentes sea inferior al resto. Por otro lado solo se registran en las estadísticas de bajas de incapacidad permanente las que se extinguen antes de cumplir 65 años, pues, como hemos indicado, a partir de esa edad se consideran jubilados, por lo que su cuantía es comparativamente elevada.

Gráfico IV.13

### EVOLUCION DE LA PENSION MEDIA DE ALTAS Y BAJAS POR CLASES

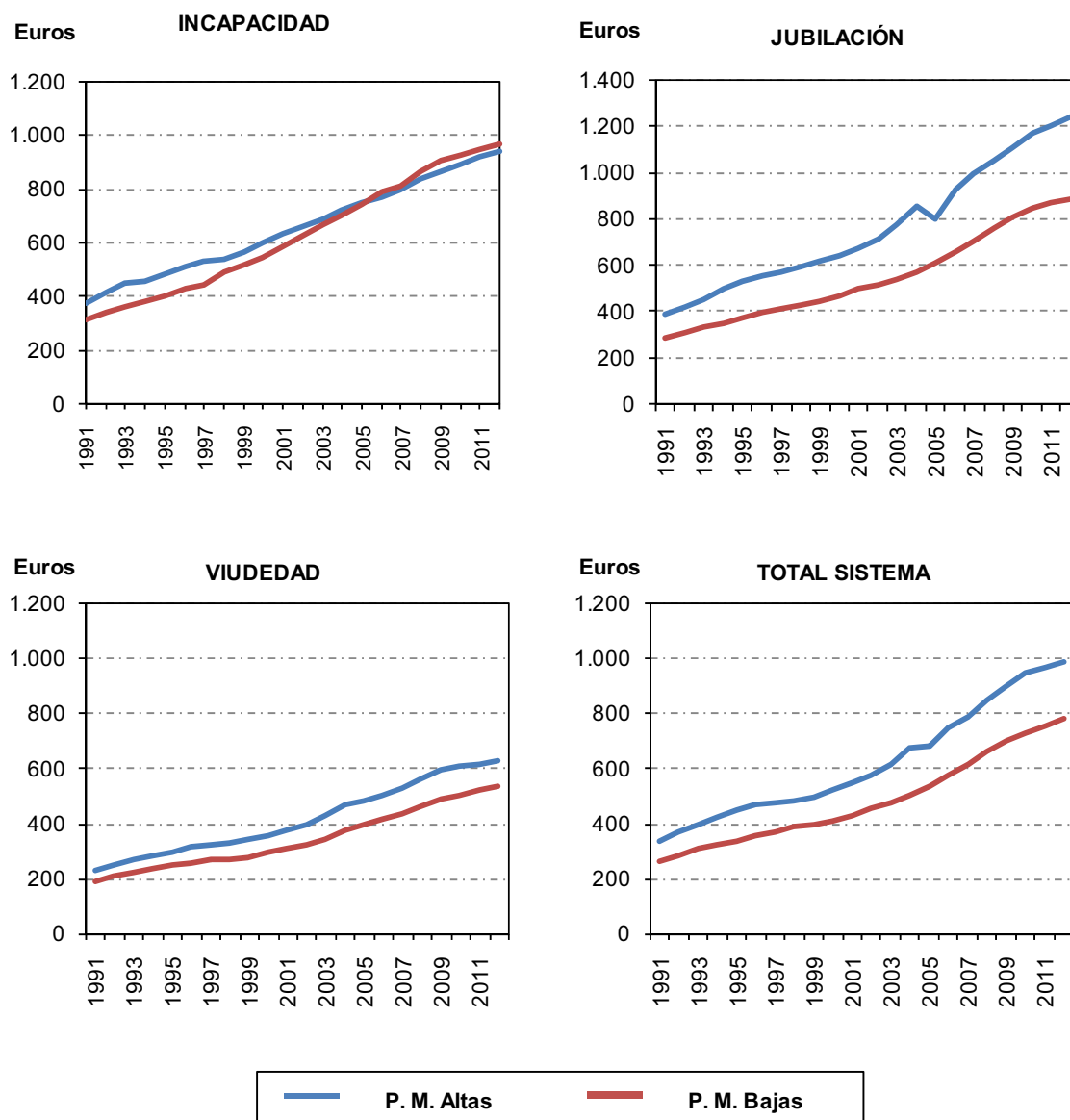

Cuadro IV.46

**PENSIÓN MEDIA MENSUAL DE LAS ALTAS INICIALES POR CLASES (euros/mes)**

| AÑOS     | INCAPACIDAD PERMANENTE | JUBILACIÓN | VIUEDAD | ORFANDAD | FAVOR FAMILIAR | TOTAL         |
|----------|------------------------|------------|---------|----------|----------------|---------------|
| 2000     | 596,53                 | 644,86     | 358,52  | 196,00   | 208,99         | <b>520,51</b> |
| 2001     | 631,30                 | 669,99     | 374,87  | 204,32   | 222,59         | <b>548,13</b> |
| 2002     | 659,27                 | 715,34     | 394,63  | 209,12   | 232,28         | <b>572,19</b> |
| 2003     | 691,70                 | 772,95     | 427,10  | 217,39   | 248,74         | <b>616,49</b> |
| 2004     | 723,39                 | 856,13     | 468,00  | 260,76   | 264,14         | <b>674,88</b> |
| 2005 (1) | 750,17                 | 800,12     | 483,37  | 282,62   | 278,63         | <b>681,80</b> |
| 2006     | 772,28                 | 922,82     | 504,90  | 253,46   | 302,54         | <b>746,39</b> |
| 2007     | 800,60                 | 994,34     | 529,39  | 263,67   | 332,05         | <b>791,70</b> |
| 2008     | 837,37                 | 1.051,70   | 566,64  | 281,47   | 353,15         | <b>852,11</b> |
| 2009     | 864,68                 | 1.110,04   | 595,28  | 301,67   | 360,31         | <b>901,50</b> |
| 2010     | 895,89                 | 1.172,18   | 608,46  | 297,61   | 362,65         | <b>946,00</b> |
| 2011     | 921,51                 | 1.202,07   | 619,67  | 305,99   | 358,37         | <b>967,59</b> |
| 2012 (*) | 940,64                 | 1.241,02   | 630,87  | 309,30   | 368,15         | <b>989,34</b> |

**VARIACIÓN INTERANUAL**

| AÑOS  | INCAPACIDAD PERMANENTE | JUBILACIÓN | VIUEDAD | ORFANDAD | FAVOR FAMILIAR | TOTAL       |
|-------|------------------------|------------|---------|----------|----------------|-------------|
| 01/00 | 5,83                   | 3,90       | 4,56    | 4,25     | 6,51           | <b>5,31</b> |
| 02/01 | 4,43                   | 6,77       | 5,27    | 2,35     | 4,35           | <b>4,39</b> |
| 03/02 | 4,92                   | 8,05       | 8,23    | 3,95     | 7,09           | <b>7,74</b> |
| 04/03 | 4,58                   | 10,76      | 9,58    | 19,95    | 6,19           | <b>9,47</b> |
| 05/04 | 3,70                   | -6,54      | 3,28    | 8,38     | 5,49           | <b>1,02</b> |
| 06/05 | 2,95                   | 15,34      | 4,45    | -10,32   | 8,58           | <b>9,47</b> |
| 07/06 | 3,67                   | 7,75       | 4,85    | 4,03     | 9,75           | <b>6,07</b> |
| 08/07 | 4,59                   | 5,77       | 7,04    | 6,75     | 6,35           | <b>7,63</b> |
| 09/08 | 3,26                   | 5,55       | 5,05    | 7,18     | 2,03           | <b>5,80</b> |
| 10/09 | 3,61                   | 5,60       | 2,21    | -1,35    | 0,65           | <b>4,94</b> |
| 11/10 | 2,86                   | 2,55       | 1,84    | 2,82     | -1,18          | <b>2,28</b> |

(1) El importe de la pensión de jubilación desciende respecto al año anterior por la concurrencia de las pensiones SOVI con viudedad.

(\*) Datos enero-agosto.

Cuadro IV.47

**PENSIÓN MEDIA MENSUAL DE LAS BAJAS DEFINITIVAS POR CLASES (euros/mes)**

| AÑOS     | INAPACIDAD PERMANENTE | JUBILACIÓN | VIUEDAD | ORFANDAD | FAVOR FAMILIAR | TOTAL         |
|----------|-----------------------|------------|---------|----------|----------------|---------------|
| 2000     | 543,93                | 471,89     | 294,92  | 178,19   | 182,44         | <b>409,38</b> |
| 2001     | 584,83                | 502,05     | 309,87  | 187,13   | 193,91         | <b>429,50</b> |
| 2002     | 623,59                | 516,63     | 323,15  | 216,85   | 207,56         | <b>455,78</b> |
| 2003     | 664,12                | 542,32     | 345,22  | 218,88   | 220,87         | <b>471,78</b> |
| 2004     | 700,44                | 573,86     | 373,76  | 235,76   | 229,89         | <b>502,40</b> |
| 2005     | 741,53                | 608,51     | 394,64  | 255,58   | 241,14         | <b>534,67</b> |
| 2006     | 787,68                | 657,01     | 413,04  | 268,53   | 258,14         | <b>573,35</b> |
| 2007     | 809,19                | 702,08     | 434,11  | 282,18   | 282,95         | <b>611,55</b> |
| 2008     | 862,17                | 763,30     | 463,62  | 305,10   | 306,37         | <b>663,17</b> |
| 2009     | 902,16                | 808,69     | 486,86  | 316,05   | 325,38         | <b>701,24</b> |
| 2010     | 919,87                | 847,20     | 505,11  | 314,05   | 321,96         | <b>730,46</b> |
| 2011     | 946,87                | 874,55     | 520,60  | 310,41   | 333,75         | <b>752,08</b> |
| 2012 (*) | 963,84                | 886,37     | 535,31  | 504,78   | 327,75         | <b>780,51</b> |

**VARIACIÓN INTERANUAL**

| AÑOS  | INCAPACIDAD PERMANENTE | JUBILACIÓN | VIUEDAD | ORFANDAD | FAVOR FAMILIAR | TOTAL       |
|-------|------------------------|------------|---------|----------|----------------|-------------|
| 01/00 | 7,52                   | 6,39       | 5,07    | 5,02     | 6,29           | <b>4,92</b> |
| 02/01 | 6,63                   | 2,91       | 4,29    | 15,88    | 7,04           | <b>6,12</b> |
| 03/02 | 6,50                   | 4,97       | 6,83    | 0,94     | 6,41           | <b>3,51</b> |
| 04/03 | 5,47                   | 5,81       | 8,27    | 7,71     | 4,08           | <b>6,49</b> |
| 05/04 | 5,87                   | 6,04       | 5,59    | 8,40     | 4,90           | <b>6,42</b> |
| 06/05 | 6,22                   | 7,97       | 4,66    | 5,07     | 7,05           | <b>7,23</b> |
| 07/06 | 2,73                   | 6,86       | 5,10    | 5,08     | 9,61           | <b>6,66</b> |
| 08/07 | 6,55                   | 8,72       | 6,80    | 8,12     | 8,27           | <b>8,44</b> |
| 09/08 | 4,64                   | 5,95       | 5,01    | 3,59     | 6,21           | <b>5,74</b> |
| 10/09 | 1,96                   | 4,76       | 3,75    | -0,63    | -1,05          | <b>4,17</b> |
| 11/10 | 2,93                   | 3,23       | 3,07    | -1,16    | 3,66           | <b>2,96</b> |

(\*) Datos enero-agosto.

Cuadro IV 48

**PENSIÓN MEDIA MENSUAL DE LAS ALTAS INICIALES POR REGÍMENES (euros/mes)**

| AÑOS     | GENERAL  | AUTÓNOMOS (*) | AGRARIO C/AJENA | AGRARIO C/PROPIA (*) | MAR    | CARBÓN   | HOGAR  | A.T. Y E.P | SOVI   | TOTAL         |
|----------|----------|---------------|-----------------|----------------------|--------|----------|--------|------------|--------|---------------|
| 2000     | 625,53   | 385,19        | 328,25          | 314,49               | 562,19 | 981,97   | 303,61 | 642,70     | 247,52 | <b>520,51</b> |
| 2001     | 661,34   | 405,79        | 339,97          | 328,31               | 598,12 | 970,09   | 315,57 | 680,66     | 258,43 | <b>548,13</b> |
| 2002     | 692,44   | 414,86        | 346,54          | 331,76               | 601,02 | 991,82   | 318,90 | 682,78     | 266,82 | <b>572,19</b> |
| 2003     | 739,41   | 440,10        | 362,10          | 345,11               | 664,44 | 1.109,81 | 326,74 | 769,02     | 278,93 | <b>616,49</b> |
| 2004     | 804,18   | 483,00        | 371,50          | 355,81               | 701,80 | 1.168,87 | 331,92 | 797,44     | 292,22 | <b>674,88</b> |
| 2005     | 853,63   | 506,51        | 402,93          | 390,84               | 734,68 | 1.228,46 | 359,53 | 818,07     | 291,71 | <b>681,80</b> |
| 2006     | 894,47   | 530,71        | 411,48          | 404,76               | 763,07 | 1.298,49 | 370,54 | 854,56     | 309,98 | <b>746,39</b> |
| 2007     | 939,06   | 563,29        | 433,11          | 425,20               | 802,47 | 1.398,87 | 387,20 | 870,25     | 324,16 | <b>791,70</b> |
| 2008     | 1.008,62 | 570,57        | 469,34          | -                    | 870,23 | 1.383,40 | 417,79 | 915,49     | 340,81 | <b>852,11</b> |
| 2009     | 1.056,91 | 610,71        | 491,47          | -                    | 881,37 | 1.477,43 | 433,13 | 962,64     | 355,00 | <b>901,50</b> |
| 2010     | 1.104,86 | 635,54        | 513,59          | -                    | 933,65 | 1.535,32 | 448,95 | 976,49     | 360,39 | <b>946,00</b> |
| 2011     | 1.119,84 | 651,64        | 516,51          | -                    | 928,31 | 1.614,09 | 459,88 | 983,51     | 366,63 | <b>967,59</b> |
| 2012(**) | 1.092,08 | 666,26        | -               | -                    | 933,23 | 1.611,96 | 461,85 | 972,46     | 378,47 | <b>989,34</b> |

**VARIACIÓN INTERANUAL**

| AÑOS  | GENERAL | AUTÓNOMOS (*) | AGRARIO C/AJENA | AGRARIO C/PROPIA (*) | MAR   | CARBÓN | HOGAR | A.T. Y E.P. | SOVI  | TOTAL       |
|-------|---------|---------------|-----------------|----------------------|-------|--------|-------|-------------|-------|-------------|
| 01/00 | 5,72    | 5,35          | 3,57            | 4,39                 | 6,39  | -1,21  | 3,94  | 5,91        | 4,41  | <b>5,31</b> |
| 02/01 | 4,70    | 2,23          | 1,93            | 1,05                 | 0,48  | 2,24   | 1,06  | 0,31        | 3,25  | <b>4,39</b> |
| 03/02 | 6,78    | 6,08          | 4,49            | 4,03                 | 10,55 | 11,90  | 2,46  | 12,63       | 4,54  | <b>7,74</b> |
| 04/03 | 8,76    | 9,75          | 2,60            | 3,10                 | 5,62  | 5,32   | 1,59  | 3,70        | 4,76  | <b>9,47</b> |
| 05/04 | 6,15    | 4,87          | 8,46            | 9,85                 | 4,69  | 5,10   | 8,32  | 2,59        | -0,17 | <b>1,02</b> |
| 06/05 | 4,78    | 4,78          | 2,12            | 3,56                 | 3,86  | 5,70   | 3,06  | 4,46        | 6,26  | <b>9,47</b> |
| 07/06 | 4,98    | 6,14          | 5,26            | 5,05                 | 5,16  | 7,73   | 4,49  | 1,84        | 4,57  | <b>6,07</b> |
| 08/07 | 7,41    | 1,29          | 8,36            | -                    | 8,44  | -1,11  | 7,90  | 5,20        | 5,14  | <b>7,63</b> |
| 09/08 | 4,79    | 7,04          | 4,72            | -                    | 1,28  | 6,80   | 3,67  | 5,15        | 4,16  | <b>5,80</b> |
| 10/09 | 4,54    | 4,06          | 4,50            | -                    | 5,93  | 3,92   | 3,65  | 1,44        | 1,52  | <b>4,94</b> |
| 11/10 | 1,36    | 2,53          | 0,57            | -                    | -0,57 | 5,13   | 2,44  | 0,72        | 1,73  | <b>2,28</b> |

(\*) Desde el 1 de enero de 2008 los trabajadores por cuenta propia de R.E. Agrario se integran en el R. E. de Trabajadores Autónomos a través del Sistema Especial para Trabajadores Agrarios por cuenta propia SETA (Ley 18/2007, de 4 de julio).

(\*\*) Datos enero-agosto.

Cuadro IV.49

**PENSIÓN MEDIA MENSUAL DE LAS BAJAS DEFINITIVAS POR REGÍMENES (euros/mes)**

| AÑOS     | GENERAL | AUTÓNOMOS (*) | AGRARIO C/ AJENA | AGRARIO C/ PROPIA (*) | MAR    | CARBÓN   | HOGAR  | A.T. Y E.P | SOVI   | TOTAL         |
|----------|---------|---------------|------------------|-----------------------|--------|----------|--------|------------|--------|---------------|
| 2000     | 501,68  | 325,16        | 334,97           | 311,30                | 457,77 | 729,08   | 319,49 | 454,07     | 204,58 | <b>409,38</b> |
| 2001     | 527,58  | 334,86        | 345,81           | 322,65                | 470,45 | 732,95   | 330,28 | 453,79     | 214,07 | <b>429,50</b> |
| 2002     | 565,63  | 357,22        | 365,29           | 334,40                | 506,72 | 756,67   | 339,20 | 522,58     | 222,23 | <b>455,78</b> |
| 2003     | 581,49  | 365,98        | 374,36           | 347,57                | 518,87 | 770,80   | 350,65 | 517,48     | 233,45 | <b>471,78</b> |
| 2004     | 618,96  | 384,57        | 388,62           | 360,60                | 552,37 | 834,40   | 361,10 | 563,45     | 247,46 | <b>502,40</b> |
| 2005     | 656,45  | 406,30        | 411,06           | 380,72                | 580,85 | 868,63   | 370,78 | 595,47     | 260,60 | <b>534,67</b> |
| 2006     | 702,89  | 429,10        | 430,46           | 398,93                | 616,03 | 920,63   | 393,99 | 637,42     | 290,31 | <b>573,35</b> |
| 2007     | 749,32  | 451,86        | 452,48           | 418,38                | 643,14 | 970,61   | 411,08 | 681,19     | 304,52 | <b>611,55</b> |
| 2008     | 813,65  | 462,59        | 479,60           | 443,11                | 684,55 | 1.031,60 | 435,12 | 711,90     | 322,54 | <b>663,17</b> |
| 2009     | 857,90  | 484,11        | 502,03           | -                     | 704,55 | 1.080,88 | 448,84 | 751,21     | 335,01 | <b>701,24</b> |
| 2010     | 889,64  | 498,32        | 515,49           | -                     | 724,20 | 1.113,48 | 458,56 | 765,28     | 346,78 | <b>730,46</b> |
| 2011     | 913,80  | 510,20        | 525,11           | -                     | 750,91 | 1.145,66 | 461,64 | 782,79     | 354,92 | <b>752,08</b> |
| 2012(**) | 898,87  | 531,78        | -                | -                     | 772,61 | 1.190,35 | 474,51 | 857,25     | 364,87 | <b>780,51</b> |

**VARIACIÓN INTERANUAL**

| AÑOS  | GENERAL | AUTÓNOMOS (*) | AGRARIO C/ AJENA | AGRARIO C/ PROPIA (*) | MAR  | CARBÓN | HOGAR | A.T. Y E.P. | SOVI  | TOTAL       |
|-------|---------|---------------|------------------|-----------------------|------|--------|-------|-------------|-------|-------------|
| 01/00 | 5,16    | 2,98          | 3,24             | 3,64                  | 2,77 | 0,53   | 3,38  | -0,06       | 4,64  | <b>4,92</b> |
| 02/01 | 7,21    | 6,68          | 5,63             | 3,64                  | 7,71 | 3,24   | 2,70  | 15,16       | 3,81  | <b>6,12</b> |
| 03/02 | 2,80    | 2,45          | 2,48             | 3,94                  | 2,40 | 1,87   | 3,38  | -0,98       | 5,05  | <b>3,51</b> |
| 04/03 | 6,45    | 5,08          | 3,81             | 3,75                  | 6,46 | 8,25   | 2,98  | 8,88        | 6,00  | <b>6,49</b> |
| 05/04 | 6,06    | 5,65          | 5,77             | 5,58                  | 5,16 | 4,10   | 2,68  | 5,68        | 5,31  | <b>6,42</b> |
| 06/05 | 7,07    | 5,61          | 4,72             | 4,78                  | 6,06 | 5,99   | 6,26  | 7,04        | 11,40 | <b>7,23</b> |
| 07/06 | 6,61    | 5,30          | 5,11             | 4,87                  | 4,40 | 5,43   | 4,34  | 6,87        | 4,90  | <b>6,66</b> |
| 08/07 | 8,59    | 2,38          | 5,99             | -                     | 6,44 | 6,28   | 5,85  | 4,51        | 5,92  | <b>8,44</b> |
| 09/08 | 5,44    | 4,65          | 4,68             | -                     | 2,92 | 4,78   | 3,15  | 5,52        | 3,87  | <b>5,74</b> |
| 10/09 | 3,70    | 2,94          | 2,68             | -                     | 2,79 | 3,02   | 2,17  | 1,87        | 3,51  | <b>4,17</b> |
| 11/10 | 2,72    | 2,38          | 1,87             | -                     | 3,69 | 2,89   | 0,67  | 2,29        | 2,35  | <b>2,96</b> |

(\*) Desde el 1 de enero de 2008 los trabajadores por cuenta propia de R.E. Agrario se integran en el R. E. de Trabajadores Autónomos a través del Sistema Especial para Trabajadores Agrarios por cuenta propia SETA (Ley 18/2007, de 4 de julio).

(\*\*) Datos enero-agosto.



Por regímenes el efecto es similar al comentado por clases: donde la mayoría recibe pensiones mínimas apenas hay diferencia entre las altas y las bajas. Destaca la evolución en el régimen especial de autónomos, donde el incremento de las bases de cotización ha propiciado que las pensiones se causen con mayores cuantías y por lo tanto no coincidan ya con las de las bajas, como sigue ocurriendo en el régimen especial de empleados del hogar.

Gráfico IV.14

### EVOLUCION DE LA PENSION MEDIA DE ALTAS Y BAJAS POR REGÍMENES

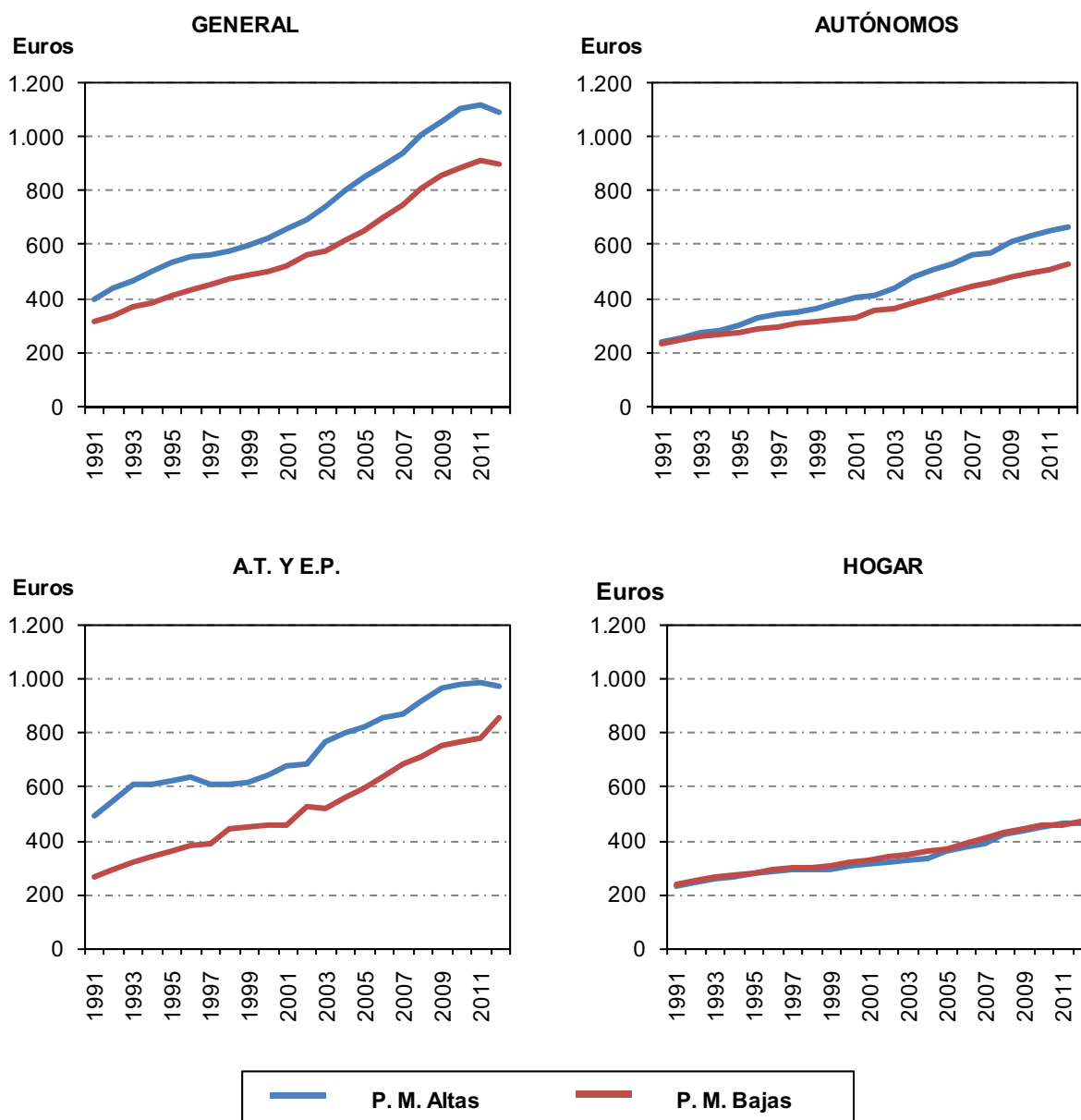

## 2.4 La gestión de las pensiones.

Las pensiones que se recogen en las estadísticas son las que ya han sido reconocidas e incorporadas a la nómina mensual. Existen también expedientes en tramitación, que si se resuelven favorablemente, se pagarán desde la fecha de efecto de la pensión a través de un primer pago. En este apartado nos referiremos a los expedientes en tramitación de las pensiones contributivas; lo relativo a las no contributivas se trata más adelante (cuadro IV.84). Como puede verse en los cuadros siguientes, el número de expedientes pendientes a fin de año es muy bajo en jubilación y supervivencia (que incluye viudedad) y equivalen a menos de las solicitudes que se reciben de media en una semana. Por otra parte, como puede verse comparando el número de resoluciones con las altas de pensión, pocas solicitudes se deniegan, ya que los requisitos a cumplir son comprobables por el propio solicitante. Por ello la gestión no genera variaciones en la evolución de las altas de estas prestaciones. Asimismo puede decirse que la prestación se reconoce prácticamente en el momento y no existe ninguna dilación de tiempo entre la percepción del salario y la de la pensión.

En cambio en incapacidad permanente, donde es necesario valorar la situación del solicitante, una mayor proporción de solicitudes se deniegan, y la variación en dicha proporción afecta al número de altas. Por otro lado el número de expedientes pendientes es comparativamente mayor, y un esfuerzo por reducirlos, como el que tuvo lugar en 2006, da lugar a un incremento puntual en el número de altas, que se compensa con un menor importe de los primeros pagos en períodos sucesivos.

Cuadro IV.50.1

**TRAMITACIÓN DE EXPEDIENTES DE PENSIONES DE INCAPACIDAD PERMANENTE**  
**AÑOS 2000 – 2012**

| <b>AÑOS</b>                    | <b>2000</b> | <b>2001</b> | <b>2002</b> | <b>2003</b> | <b>2004</b> | <b>2005</b> | <b>2006</b> | <b>2007</b> | <b>2008</b> | <b>2009</b> | <b>2010</b> | <b>2011</b> | <b>2012 (*)</b> |
|--------------------------------|-------------|-------------|-------------|-------------|-------------|-------------|-------------|-------------|-------------|-------------|-------------|-------------|-----------------|
| <b>Solicitudes</b>             | 136.871     | 145.547     | 153.768     | 161.488     | 157.822     | 166.706     | 173.327     | 168.139     | 166.060     | 163.918     | 157.302     | 154.340     | 107.950         |
| <b>Resoluciones</b>            | 136.615     | 145.215     | 153.384     | 159.522     | 157.422     | 164.547     | 181.911     | 168.116     | 163.441     | 166.982     | 159.071     | 155.377     | 107.436         |
| <b>Pendientes a fin de año</b> | 19.623      | 19.955      | 20.339      | 22.305      | 22.705      | 24.864      | 16.280      | 16.303      | 18.922      | 15.858      | 14.089      | 13.052      | 13.566          |

(\*) Enero-Agosto

Cuadro IV.50.2

**TRAMITACIÓN DE EXPEDIENTES DE PENSIONES DE JUBILACIÓN**  
**AÑOS 2000 – 2012**

| <b>AÑOS</b>                    | <b>2000</b> | <b>2001</b> | <b>2002</b> | <b>2003</b> | <b>2004</b> | <b>2005</b> | <b>2006</b> | <b>2007</b> | <b>2008</b> | <b>2009</b> | <b>2010</b> | <b>2011</b> | <b>2012 (*)</b> |
|--------------------------------|-------------|-------------|-------------|-------------|-------------|-------------|-------------|-------------|-------------|-------------|-------------|-------------|-----------------|
| <b>Solicitudes</b>             | 196.915     | 191.142     | 185.928     | 184.738     | 181.439     | 271.657     | 231.968     | 230.671     | 265.891     | 283.573     | 285.963     | 282.811     | 207.100         |
| <b>Resoluciones</b>            | 197.224     | 189.614     | 187.204     | 185.376     | 181.521     | 269.624     | 233.802     | 229.509     | 267.424     | 284.175     | 285.205     | 283.448     | 204.476         |
| <b>Pendientes a fin de año</b> | 3.032       | 4.560       | 3.284       | 2.646       | 2.564       | 4.597       | 2.763       | 3.925       | 2.392       | 1.790       | 2.548       | 1.911       | 4.535           |

(\*) Enero-Agosto. En los expedientes pendientes se aprecia un aumento debido al efecto estacional que causan las vacaciones laborales y que se corrige a lo largo del año.

Cuadro IV.50.3

**TRAMITACIÓN DE EXPEDIENTES DE PENSIONES DE MUERTE Y SUPERVIVENCIA**  
**AÑOS 2000 – 2012**

| <b>AÑOS</b>                    | <b>2000</b> | <b>2001</b> | <b>2002</b> | <b>2003</b> | <b>2004</b> | <b>2005</b> | <b>2006</b> | <b>2007</b> | <b>2008</b> | <b>2009</b> | <b>2010</b> | <b>2011</b> | <b>2012 (*)</b> |
|--------------------------------|-------------|-------------|-------------|-------------|-------------|-------------|-------------|-------------|-------------|-------------|-------------|-------------|-----------------|
| <b>Solicitudes</b>             | 156.522     | 151.619     | 156.212     | 157.600     | 153.417     | 160.152     | 154.418     | 155.750     | 158.569     | 160.089     | 156.838     | 158.272     | 119.211         |
| <b>Resoluciones</b>            | 156.510     | 150.530     | 157.165     | 157.704     | 153.581     | 159.966     | 154.484     | 155.321     | 159.825     | 160.133     | 156.864     | 158.242     | 118.908         |
| <b>Pendientes a fin de año</b> | 2.162       | 3.251       | 2.298       | 2.194       | 2.030       | 2.216       | 2.150       | 2.579       | 1.323       | 1.279       | 1.253       | 1.283       | 1.586           |

(\*) Enero-Agosto. En los expedientes pendientes se aprecia un aumento debido al efecto estacional que causan las vacaciones laborales y que se corrige a lo largo del año.

## 2.5. Cuantificación del crédito de pensiones contributivas y metodología utilizada

En el presente epígrafe se presenta la cuantía del crédito de pensiones del Proyecto de Presupuesto del Sistema de la Seguridad Social.

El crédito de pensiones que figura en el concepto Transferencias corrientes a familias, asciende a 106.350,1 millones de euros. Esta partida responde a los pagos a efectuar durante el 2013 a todas aquellas personas que estando comprendidas dentro del campo de aplicación de la acción protectora del Sistema de la Seguridad Social, reúnan los requisitos legales establecidos para causar o mantener derecho a la prestación de que se trate.

Las pensiones que se pueden causar son las de jubilación, incapacidad permanente, en sus diversos grados, viudedad, orfandad y favor familiares; y sus hechos causantes pueden ser producidos como consecuencia de enfermedad común, accidente no laboral o por accidente de trabajo y enfermedad profesional, con lo cual la gestión se divide en contingencias generales y contingencias profesionales, respectivamente.

La gestión está encomendada a dos entidades, el Instituto Nacional de la Seguridad Social y el Instituto Social de la Marina, cada uno con presupuesto propio, que tramitan, otorgan y pagan las pensiones. Las pensiones derivadas de accidentes de trabajo y enfermedades profesionales de los trabajadores que tienen la protección en una mutua de accidentes de trabajo y enfermedades profesionales de la Seguridad Social, también son reconocidas por el INSS, si bien las mutuas ingresan en la Tesorería de la Seguridad Social el correspondiente capital-coste para hacer frente al pago de la prestación.

En base al estudio y estimación de las variables que determinan el gasto de pensiones, tanto de carácter económico como demográfico recogidas en los apartados anteriores, así como de las series históricas disponibles hasta el momento (Anexo a este Informe), se cuantifica el crédito de las pensiones.

### Cuantificación presupuestaria

El crédito total de pensiones contributivas asciende a **106.350,1 millones de euros** lo que supone un crecimiento del 4,31% sobre el presupuesto del año anterior, y que corresponde a un aumento del mismo de 4.396,3 millones de euros.

La revalorización de las pensiones contributivas en 2013 será del 1%.

Otro de los componentes que conforma el crédito de pensiones se refiere al efecto económico neto del incremento del número de pensiones y al aumento de la pensión media del Sistema por el efecto sustitución. Como se ha visto anteriormente en el apartado dedicado a la evolución de las nuevas pensiones, se está produciendo una contención importante en el número de altas y también en la pensión media, de manera que se reduce el efecto sustitución respecto de ejercicios precedentes.

La liquidación de atrasos cuando se efectúa el primer pago de pensiones, junto con los pagos por reconocimiento de derechos correspondientes a períodos anteriores también reduce su cuantía en 2013 por efecto de la disminución de las nuevas altas.

El cuadro IV.51, muestra la evolución del gasto total en pensiones y la de sus componentes principales.

Cuadro IV.51

#### COMPONENTES DEL GASTO LIQUIDADO POR PENSIONES CONTRIBUTIVAS

| AÑOS      | GASTO ANUAL DE PENSIONES       |           | POBLACIÓN |           | Incr. %    |              | Incr. % OTROS |
|-----------|--------------------------------|-----------|-----------|-----------|------------|--------------|---------------|
|           | IMPORTE<br>(En mill. de euros) | INCREM. % | 31-XII    | INCREM. % | REVALORIZ. | EFFECTOS (*) |               |
| 2000      | 51.077,84                      | 9,01      | 7.649.392 | 1,16      | 5,58       | (1)          | 2,1           |
| 2001      | 53.374,62                      | 4,50      | 7.715.679 | 0,87      | 2,60       |              | 1,0           |
| 2002      | 56.852,50                      | 6,52      | 7.793.805 | 1,01      | 3,90       |              | 1,5 (2)       |
| 2003      | 60.151,39                      | 5,80      | 7.855.750 | 0,79      | 2,78       |              | 2,1 (2)       |
| 2004      | 64.453,17                      | 7,15      | 7.920.695 | 0,83      | 3,87       |              | 2,1 (2)       |
| 2005      | 68.950,14                      | 6,98      | 8.107.268 | 2,36      | 4,09       | (3)          | 0,4           |
| 2006      | 73.724,99                      | 6,93      | 8.231.379 | 1,53      | 3,99       |              | 1,3           |
| 2007      | 79.805,40                      | 8,25      | 8.338.439 | 1,30      | 3,23       |              | 3,5 (4)       |
| 2008      | 84.728,54                      | 6,17      | 8.473.927 | 1,62      | 4,70       |              | (-0,2) (4)    |
| 2009      | 89.972,08                      | 6,19      | 8.614.876 | 1,66      | 2,94       |              | 1,5           |
| 2010      | 95.701,80                      | 6,37      | 8.749.054 | 1,56      | 1,56       |              | 3,1           |
| 2011      | 99.533,71                      | 4,00      | 8.871.435 | 1,40      | 1,45       |              | 1,1           |
| 2012 Pto. | 101.953,80                     | 2,43      | 8.960.151 | 1,00      | 1,41       |              | 0,0           |
| 2013 Pto  | 106.350,10                     | 4,31      | 9.064.089 | 1,16      | 1,00       |              | 2,1           |

(\*) Efectos de la variación entre la pensión media de las altas y bajas de pensiones y primeros pagos de las altas, además de:

- (1) A partir del año 2000 se aplica el criterio de devengo para la imputación de la paga adicional por desviación del IPC
- (2) Contiene el efecto de la modificación del porcentaje a aplicar a la base reguladora para el cálculo de la pensión de viudedad
- (3) Por reconocimiento de la concurrencia de pensiones SOVI a partir de septiembre de 2005
- (4) Efecto de la paga única por desviación de 2,1 puntos del IPC en 2007. En 2008 la paga única fue inferior representando el 0,4 puntos de IPC, por lo que el efecto respecto del ejercicio anterior resulta negativo.

La evolución del gasto en pensiones muestra una contención desde el año 2011 como consecuencia, entre otras, de la no revalorización de pensiones en ese ejercicio, de la disminución del número de altas y de la contención del aumento de la pensión media de las altas. La componente más estable es la demográfica que evoluciona en función del volumen de las generaciones que van accediendo a cada prestación, pero dado el volumen de pensiones ya alcanzado presenta incrementos esperados inferiores al 1,2%. Es importante recordar que todavía no ha comenzado la llegada de cohortes más numerosas a la edad de jubilación.

La componente más dinámica del gasto es la económica que contempla, además del denominado efecto sustitución y otros, el incremento de pensiones por revalorización. Como se deduce de los datos del crecimiento del gasto, la componente económica supera al crecimiento del número de pensiones en términos reales. No obstante, en los últimos ejercicios también se ha contenido el gasto por revalorización de pensiones ya que en 2011 sólo se revalorizaron las pensiones mínimas un 2,9% y en 2012 la revalorización, en este caso de todas las pensiones, ha sido del 1%. En consecuencia, la pensión media del sistema ha crecido el 1,41%. En 2013 todas las pensiones se revalorizan el 1% y el número total de pensiones crece un 1,16%.

En términos presupuestarios el gasto en pensiones en 2013 crecerá un 4,31%. Con el fin de analizar los motivos de las diferencias entre presupuesto y liquidación en el gasto en pensiones, en el cuadro siguiente se detallan las cifras para el período 2005-2011.

Cuadro IV.52

**GASTO LIQUIDADO EN PENSIONES CONTRIBUTIVAS  
COMPARACION ENTRE PRESUPUESTO Y LIQUIDACION**

| AÑO  | PRESUPUESTO | LIQUIDACIÓN | INCREMENTO DEL<br>GASTO ANUAL | Millones de euros                     |           |
|------|-------------|-------------|-------------------------------|---------------------------------------|-----------|
|      |             |             |                               | DESVIACIÓN RESPECTO AL<br>PRESUPUESTO |           |
|      |             |             |                               | %                                     | ABSOLUTA  |
| 2005 | 68.904,89   | 68.950,14   | 4.496,97                      | 0,07                                  | 45,25     |
| 2006 | 73.831,59   | 73.724,99   | 4.774,85                      | -0,14                                 | -106,60   |
| 2007 | 80.103,83   | 79.805,40   | 6.080,41                      | -0,37                                 | -298,43   |
| 2008 | 86.040,83   | 84.728,54   | 4.923,14                      | -1,53                                 | -1.312,29 |
| 2009 | 93.339,16   | 89.972,08   | 5.243,54                      | -3,61                                 | -3.367,08 |
| 2010 | 95.320,46   | 95.701,80   | 5.729,72                      | 0,40                                  | 381,34    |
| 2011 | 99.089,68   | 99.533,71   | 3.831,91                      | 0,45                                  | 444,03    |

En los años 2005 a 2007 las diferencias entre las cantidades presupuestadas y liquidadas son

pequeñas. En 2008 la liquidación fue inferior al presupuesto en un 1,53%. El menor gasto se debe a la reducción de la variación del IPC que se situó en el 2,4%, lo que supuso que el pago único por desviación fue de 319,81 millones de euros, frente al pago único del año anterior que ascendió a 1.550,61 millones de euros. En 2009 se produjo un excedente en el gasto en pensiones de un 3,61% porque la revalorización adicional de ese ejercicio por desviación del IPC de 2008 fue solamente del 0,4% y además no hubo paga adicional ya que el año finalizó con una variación del IPC de un 0,3%, tasa sensiblemente inferior a la prevista del 2%. En 2010 la desviación del presupuesto fue de 381,34 millones de euros, el 0,4%, debido a la desviación del IPC de 1,3 puntos porcentuales. En 2011 fueron 444,03 millones de euros, el 0,45%, por la desviación del IPC de 2011 de 1,9 puntos porcentuales que se pagó solamente a las pensiones mínimas del Sistema, las no contributivas y las del SOVI no concurrentes.

## Distribución del crédito de pensiones por regímenes y clases de pensión

A continuación se analiza el gasto estimado en pensiones para 2013 distribuido por regímenes.

Cuadro IV.53

### CRÉDITO DE PENSIONES POR REGÍMENES EN 2013

| REGÍMENES          | IMPORTE DEL AÑO<br>(millones de euros) | %             |
|--------------------|--|---------------|
| GENERAL (*)        | 84.389,19                              | 79,35         |
| AUTÓNOMOS          | 15.861,58                              | 14,91         |
| AGRARIO            | 0,01                                   | 0,00          |
| MAR                | 1.674,68                               | 1,57          |
| CARBÓN             | 1.413,91                               | 1,33          |
| EMPLEADOS DE HOGAR | 0,01                                   | 0,00          |
| A. T. Y E.P.       | 3.010,73                               | 2,83          |
| <b>TOTAL</b>       | <b>106.350,10</b>                      | <b>100,00</b> |

(\*) Desde el 1 de enero de 2012 los trabajadores del régimen especial agrario (Ley 28/2011, de 22 de septiembre) y los del régimen especial de empleados de hogar (Ley 27/2011, de 1 de agosto) se integran en el régimen general.

Como se comprueba en el cuadro que precede, la mayor participación en el crédito en pensiones corresponde al régimen general donde desde el pasado 1 de enero se integraron los trabajadores agrarios y los empleados de hogar, seguida de la del régimen especial de trabajadores autónomos, con porcentajes del 79,35% y del 14,91% respectivamente. El mismo proceso ha tenido lugar en el régimen especial de trabajadores autónomos con la integración, desde 1 de enero de 2008, de los trabajadores por cuenta propia del régimen especial agrario a través del sistema especial para trabajadores agrarios por cuenta propia (SETA).

Las cuantías correspondientes a cada régimen están influidas por el número de pensiones en cada uno de ellos y su pensión media. El número de pensiones en agosto de 2012 tiene la siguiente distribución:



Cuadro IV.54

**DISTRIBUCIÓN PORCENTUAL DEL NÚMERO  
DE PENSIONES POR RÉGIMENES**

| REGÍMENES    | NÚMERO DE PENSIONES | PORCENTAJE    |
|--------------|---------------------|---------------|
| GENERAL (*)  | 6.602.319           | 73,90         |
| AUTÓNOMOS    | 1.880.448           | 21,05         |
| MAR          | 131.733             | 1,47          |
| CARBÓN       | 69.244              | 0,78          |
| A. T. Y E.P. | 250.476             | 2,80          |
| <b>TOTAL</b> | <b>8.934.220</b>    | <b>100,00</b> |

(\*) Incluye los pensionistas del R.E. agrario cuenta ajena (Ley 28/2011, de 22 de septiembre).

(\*\*) Incluye los pensionistas del SETA (Ley 18/2007, de 4 de julio).

De la comparación de ambas cifras se deduce que los regímenes con pensiones más altas son el régimen general, en el que el 73,9% de los pensionistas absorbe el 79,35% del crédito de pensiones y los regímenes especiales del Mar y del Carbón.

La distribución del gasto de pensiones para el 2013 por clases de pensión es la siguiente:

Cuadro IV.55

**CRÉDITO DE PENSIONES POR CLASES EN 2013**

| CLASES DE PENSIÓN | IMPORTE<br>(millones de euros) | Año 2013<br>% | Año 2000<br>% |
|-------------------|--------------------------------|---------------|---------------|
| INCAPACIDAD       | 11.751,65                      | 11,05         | 11,89         |
| JUBILACIÓN        | 72.931,70                      | 68,58         | 67,70         |
| VIUDEDAD          | 19.862,07                      | 18,68         | 18,65         |
| ORFANDAD          | 1.539,14                       | 1,45          | 1,45          |
| FAVOR FAMILIARES  | 265,54                         | 0,25          | 0,31          |
| <b>TOTAL</b>      | <b>106.350,10</b>              | <b>100,00</b> | <b>100,00</b> |

En consecuencia, el reparto del crédito queda del siguiente modo: la pensión de jubilación absorbe el 68,58% del crédito de pensiones, seguida de la viudedad con el 18,68% y la incapacidad con el 11,05% con escasas variaciones respecto a los porcentajes del 2000.

A continuación se muestra la evolución 2000-2013 del gasto por regímenes. El dato más destacable en 2012 es el crecimiento en el régimen general por las integraciones de los regímenes ya comentadas.

Cuadro IV.56

**EVOLUCIÓN DEL GASTO EN PENSIONES CONTRIBUTIVAS POR REGIMENES**

Millones de euros

| AÑOS | GENERAL   | AUTÓNOMOS (*) | AGRARIO (*) | MAR      | CARBÓN   | HOGAR    | A.T. Y E.P. | TOTAL             |
|------|-----------|---------------|-------------|----------|----------|----------|-------------|-------------------|
| 2000 | 34.695,42 | 4.243,85      | 7.625,58    | 984,47   | 911,96   | 961,06   | 1.655,50    | <b>51.077,84</b>  |
| 2001 | 36.497,20 | 4.500,96      | 7.709,43    | 1.021,35 | 932,92   | 976,40   | 1.736,35    | <b>53.374,63</b>  |
| 2002 | 39.088,78 | 4.883,81      | 7.948,13    | 1.083,91 | 971,96   | 1.008,62 | 1.867,29    | <b>56.852,50</b>  |
| 2003 | 41.673,25 | 5.222,04      | 8.092,63    | 1.134,13 | 1.012,32 | 1.027,54 | 1.989,48    | <b>60.151,39</b>  |
| 2004 | 45.039,06 | 5.650,56      | 8.289,31    | 1.202,42 | 1.076,58 | 1.050,78 | 2.144,46    | <b>64.453,17</b>  |
| 2005 | 48.517,41 | 6.118,44      | 8.569,53    | 1.265,46 | 1.115,54 | 1.092,11 | 2.271,65    | <b>68.950,14</b>  |
| 2006 | 52.296,99 | 6.610,10      | 8.823,66    | 1.323,30 | 1.156,33 | 1.131,45 | 2.383,16    | <b>73.724,99</b>  |
| 2007 | 57.036,95 | 7.243,13      | 9.191,26    | 1.400,91 | 1.215,24 | 1.184,98 | 2.532,93    | <b>79.805,40</b>  |
| 2008 | 60.884,63 | 7.882,98      | 9.374,93    | 1.462,93 | 1.251,47 | 1.222,84 | 2.648,76    | <b>84.728,54</b>  |
| 2009 | 65.032,69 | 11.786,01     | 6.334,91    | 1.519,09 | 1.281,81 | 1.255,60 | 2.761,97    | <b>89.972,08</b>  |
| 2010 | 69.565,97 | 14.316,82     | 4.751,12    | 1.582,82 | 1.321,17 | 1.289,27 | 2.874,63    | <b>95.701,80</b>  |
| 2011 | 72.717,71 | 14.842,64     | 4.812,17    | 1.611,36 | 1.338,25 | 1.300,20 | 2.911,38    | <b>99.533,71</b>  |
| 2012 | 79.206,42 | 15.149,18     | 330,98      | 1.651,34 | 1.353,88 | 1.271,66 | 2.990,33    | <b>101.953,80</b> |
| 2013 | 84.389,19 | 15.861,58     | 0,01        | 1.674,68 | 1.413,91 | 0,01     | 3.010,73    | <b>106.350,10</b> |

**INCREMENTO INTERANUAL**

| AÑOS | GENERAL | AUTÓNOMOS (*) | AGRARIO (*) | MAR  | CARBÓN | HOGAR | A.T. Y E.P. | TOTAL |
|------|---------|---------------|-------------|------|--------|-------|-------------|-------|
| 2000 | 9,54    | 11,18         | 6,21        | 7,91 | 6,66   | 7,02  | 8,99        | 9,01  |
| 2001 | 5,19    | 6,06          | 1,10        | 3,75 | 2,30   | 1,60  | 4,88        | 4,50  |
| 2002 | 7,10    | 8,51          | 3,10        | 6,12 | 4,18   | 3,30  | 7,54        | 6,52  |
| 2003 | 6,61    | 6,93          | 1,82        | 4,63 | 4,15   | 1,88  | 6,54        | 5,80  |
| 2004 | 8,08    | 8,21          | 2,43        | 6,02 | 6,35   | 2,26  | 7,79        | 7,15  |
| 2005 | 7,72    | 8,28          | 3,38        | 5,24 | 3,62   | 3,93  | 5,93        | 6,98  |
| 2006 | 7,79    | 8,04          | 2,97        | 4,57 | 3,66   | 3,60  | 4,91        | 6,93  |
| 2007 | 9,06    | 9,58          | 4,17        | 5,86 | 5,09   | 4,73  | 6,28        | 8,25  |
| 2008 | 6,75    | 8,83          | 2,00        | 4,43 | 2,98   | 3,19  | 4,57        | 6,17  |
| 2009 | 6,81    | 49,51         | -32,43      | 3,84 | 2,42   | 2,68  | 4,27        | 6,19  |
| 2010 | 6,97    | 21,47         | -25,00      | 4,20 | 3,07   | 2,68  | 4,08        | 6,37  |
| 2011 | 4,53    | 3,67          | 1,28        | 1,80 | 1,29   | 0,85  | 1,28        | 4,00  |
| 2012 | 8,92    | 2,07          | -93,12      | 2,48 | 1,17   | -2,20 | 2,71        | 2,43  |
| 2013 | 6,54    | 4,70          | -           | 1,41 | 4,43   | -     | 0,68        | 4,31  |

(\*) Desde el 1 de Enero de 2008, los trabajadores por cuenta propia del Régimen General Agrario se integran en el RETA a través del Sistema Especial para Trabajadores Agrarios por cuenta propia SETA (Ley 18/2007 de 4 de Julio).

(\*) Desde el 1 de enero de 2012 los trabajadores del régimen especial agrario (Ley 28/2011, de 22 de septiembre) y los del régimen especial de empleados de hogar (Ley 27/2011, de 1 de agosto) se integran en el régimen general.

Fuente: Cuentas y Balances del Sistema de la Seguridad Social 2000-2011 Presupuestos 2012 y 2013.

El cuadro que sigue presenta la evolución del gasto, desde el año 2000, por clases de pensión. El mayor crecimiento en 2013 se produce en las pensiones de jubilación, como consecuencia de la cada vez mayor diferencia entre la pensión media de las altas respecto de las que causan baja y en las de orfandad debido a la ampliación de la edad límite para percibir la pensión, medida introducida por la Ley 27/2011, de 1 de agosto.

Cuadro IV.57

**EVOLUCIÓN DEL GASTO EN PENSIONES CONTRIBUTIVAS  
POR CLASES**

Millones de euros

| AÑOS     | INCAP. PERM. | JUBILACIÓN | VIUEDAD   | ORFANDAD | FAV. FAM. | TOTAL             |
|----------|--------------|------------|-----------|----------|-----------|-------------------|
| 2000     | 6.180,27     | 34.483,96  | 9.510,52  | 745,55   | 157,54    | <b>51.077,84</b>  |
| 2001     | 6.412,75     | 36.060,82  | 9.969,38  | 770,31   | 161,37    | <b>53.374,62</b>  |
| 2002     | 6.783,34     | 38.231,78  | 10.819,95 | 848,37   | 169,06    | <b>56.852,50</b>  |
| 2003     | 7.195,98     | 40.186,71  | 11.697,36 | 894,00   | 177,34    | <b>60.151,39</b>  |
| 2004     | 7.759,67     | 42.527,82  | 13.028,67 | 945,91   | 191,10    | <b>64.453,17</b>  |
| 2005     | 8.334,69     | 45.474,45  | 13.939,20 | 1.002,01 | 199,79    | <b>68.950,14</b>  |
| 2006     | 8.932,00     | 48.851,69  | 14.687,48 | 1.046,42 | 207,40    | <b>73.724,99</b>  |
| 2007     | 9.751,05     | 52.944,95  | 15.782,31 | 1.108,45 | 218,64    | <b>79.805,40</b>  |
| 2008     | 10.304,45    | 56.347,34  | 16.663,66 | 1.185,11 | 227,98    | <b>84.728,54</b>  |
| 2009     | 10.782,55    | 60.144,40  | 17.546,45 | 1.261,91 | 236,77    | <b>89.972,08</b>  |
| 2010     | 11.261,13    | 64.342,91  | 18.511,96 | 1.340,05 | 245,75    | <b>95.701,80</b>  |
| 2011     | 11.455,79    | 67.397,89  | 19.035,63 | 1.390,96 | 253,44    | <b>99.533,71</b>  |
| 2012 Pto | 11.642,17    | 69.256,86  | 19.384,63 | 1.413,35 | 256,80    | <b>101.953,80</b> |
| 2013 Pto | 11.751,65    | 72.931,70  | 19.862,07 | 1.539,14 | 265,54    | <b>106.350,10</b> |

**INCREMENTO INTERANUAL**

| AÑOS     | INCAP. PERM | JUBILACIÓN | VIUEDAD | ORFANDAD | FAV. FAM. | TOTAL |
|----------|-------------|------------|---------|----------|-----------|-------|
| 2000     | 7,25        | 8,90       | 10,21   | 14,82    | 6,80      | 9,01  |
| 2001     | 3,76        | 4,57       | 4,82    | 3,32     | 2,43      | 4,50  |
| 2002     | 5,78        | 6,02       | 8,53    | 10,13    | 4,77      | 6,52  |
| 2003     | 6,08        | 5,11       | 8,11    | 5,38     | 4,90      | 5,80  |
| 2004     | 7,83        | 5,83       | 11,38   | 5,81     | 7,76      | 7,15  |
| 2005     | 7,41        | 6,93       | 6,99    | 5,93     | 4,55      | 6,98  |
| 2006     | 7,17        | 7,43       | 5,37    | 4,43     | 3,81      | 6,93  |
| 2007     | 9,17        | 8,38       | 7,45    | 5,93     | 5,42      | 8,25  |
| 2008     | 5,68        | 6,43       | 5,58    | 6,92     | 4,27      | 6,17  |
| 2009     | 4,64        | 6,74       | 5,30    | 6,48     | 3,86      | 6,19  |
| 2010     | 4,44        | 6,98       | 5,50    | 6,19     | 3,79      | 6,37  |
| 2011     | 1,73        | 4,75       | 2,83    | 3,80     | 3,13      | 4,00  |
| 2012 Pto | 1,63        | 2,76       | 1,83    | 1,61     | 1,33      | 2,43  |
| 2013 Pto | 0,94        | 5,31       | 2,46    | 8,90     | 3,40      | 4,31  |

Fuente: Cuentas y Balances del Sistema de la Seguridad Social 2000-2011.Presupuestos 2012 y 2013.

## Distribución territorial del crédito de pensiones

La distribución territorial del gasto en pensiones depende fundamentalmente del envejecimiento de la población en cada Comunidad Autónoma y de la cuantía de las pensiones. En el mapa siguiente se presentan las comunidades en función del incremento del gasto en pensiones experimentado en 2011.

Gráfico IV. 15

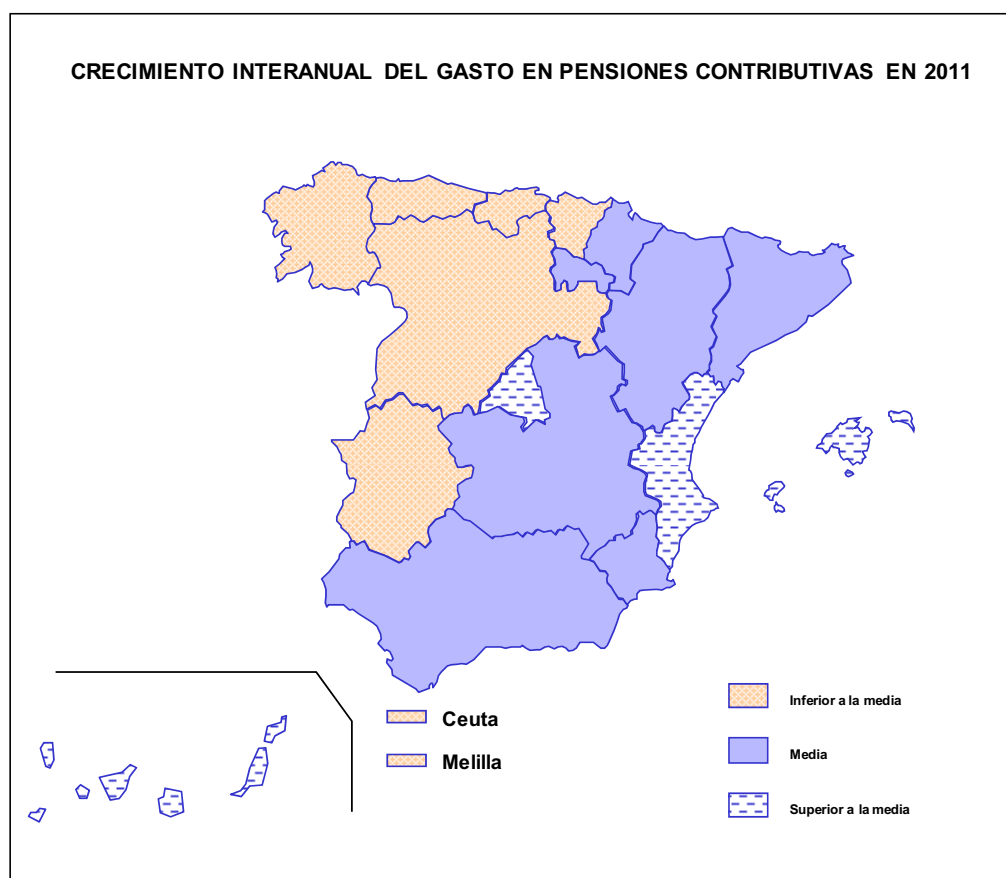

- Las comunidades que presentan un incremento del gasto superior a la media son Canarias, Madrid, Baleares y Comunidad Valenciana.
- En La Región de Murcia, Navarra, Cataluña, Castilla-La Mancha, Andalucía, La Rioja y Aragón, los aumentos están en torno a la media.
- Las que tienen un crecimiento inferior a la media son: Galicia, País Vasco, Cantabria, Extremadura y Castilla y León.

El gasto en 2011 por Comunidades Autónomas, clases de pensión y regímenes es el siguiente:

Cuadro IV.58

**GASTO EN PENSIONES CONTRIBUTIVAS POR CLASES Y COMUNIDADES AUTÓNOMAS  
AÑO 2011**

Millones de euros

| COMUNIDADES AUTÓNOMAS | INCAPACIDAD PERMANENTE | JUBILACIÓN       | VIUDEDAD         | ORFANDAD        | FAVOR FAMILIAR | TOTAL            |
|-----------------------|------------------------|------------------|------------------|-----------------|----------------|------------------|
| ANDALUCIA             | 2.365,64               | 8.849,39         | 2.970,92         | 272,71          | 50,58          | <b>14.509,24</b> |
| ARAGON                | 320,04                 | 2.316,02         | 643,33           | 40,06           | 6,99           | <b>3.326,44</b>  |
| ASTURIAS              | 502,89                 | 2.643,48         | 762,99           | 46,35           | 13,03          | <b>3.968,75</b>  |
| BALEARES              | 208,56                 | 1.190,31         | 321,37           | 23,04           | 0,78           | <b>1.744,06</b>  |
| CANARIAS              | 350,78                 | 1.756,11         | 592,86           | 63,66           | 11,41          | <b>2.774,82</b>  |
| CANTABRIA             | 181,36                 | 1.047,44         | 293,87           | 21,01           | 7,54           | <b>1.551,22</b>  |
| CASTILLA-LA MANCHA    | 428,06                 | 2.342,19         | 792,83           | 61,14           | 13,49          | <b>3.637,71</b>  |
| CASTILLA- LEON        | 531,60                 | 4.538,93         | 1.277,22         | 93,21           | 24,86          | <b>6.465,81</b>  |
| CATALUÑA              | 2.183,08               | 12.822,58        | 3.204,25         | 186,99          | 10,50          | <b>18.407,39</b> |
| EXTREMADURA           | 224,37                 | 1.243,96         | 488,56           | 41,97           | 9,80           | <b>2.008,67</b>  |
| GALICIA               | 737,62                 | 4.749,60         | 1.275,40         | 101,50          | 34,86          | <b>6.898,99</b>  |
| LA RIOJA              | 67,85                  | 488,99           | 127,80           | 8,05            | 1,46           | <b>694,15</b>    |
| MADRID                | 1.022,45               | 9.667,42         | 2.400,52         | 152,40          | 22,06          | <b>13.264,85</b> |
| MURCIA                | 344,09                 | 1.414,90         | 450,93           | 41,66           | 4,45           | <b>2.256,04</b>  |
| NAVARRA               | 165,88                 | 1.104,68         | 254,67           | 17,86           | 3,60           | <b>1.546,68</b>  |
| C.VALENCIANA          | 1.107,17               | 6.191,52         | 1.852,63         | 138,07          | 15,91          | <b>9.305,30</b>  |
| PAIS VASCO            | 688,72                 | 4.932,40         | 1.282,01         | 76,45           | 21,53          | <b>7.001,11</b>  |
| CEUTA                 | 11,40                  | 55,66            | 23,55            | 2,33            | 0,31           | <b>93,25</b>     |
| MELILLA               | 14,24                  | 42,30            | 19,92            | 2,49            | 0,28           | <b>79,23</b>     |
| <b>TOTALES</b>        | <b>11.455,79</b>       | <b>67.397,89</b> | <b>19.035,63</b> | <b>1.390,96</b> | <b>253,44</b>  | <b>99.533,71</b> |

Cuadro IV.59

**GASTO EN PENSIONES CONTRIBUTIVAS POR RÉGIMENES Y COMUNIDADES AUTÓNOMAS**  
**AÑO 2011**

Millones de euros

| COMUNIDADES AUTÓNOMAS | GENERAL          | AUTÓNOMOS        | AGRARIO         | MAR             | CARBÓN          | HOGAR           | A.T. Y E.P.     | TOTAL            | DISTRIB %     |
|-----------------------|------------------|------------------|-----------------|-----------------|-----------------|-----------------|-----------------|------------------|---------------|
| ANDALUCIA             | 9.396,83         | 1.698,36         | 2.355,24        | 257,17          | 40,20           | 230,61          | 530,83          | 14.509,24        | 14,58         |
| ARAGON                | 2.435,54         | 620,51           | 72,99           | 0,00            | 82,76           | 31,48           | 83,16           | 3.326,44         | 3,34          |
| ASTURIAS              | 2.235,81         | 575,81           | 7,59            | 57,88           | 770,46          | 35,74           | 285,44          | 3.968,75         | 3,99          |
| BALEARES              | 1.279,25         | 322,66           | 32,98           | 36,20           | 3,84            | 31,12           | 38,02           | 1.744,06         | 1,75          |
| CANARIAS              | 2.020,69         | 364,95           | 148,19          | 139,65          | 0,77            | 26,88           | 73,68           | 2.774,82         | 2,79          |
| CANTABRIA             | 1.166,45         | 268,92           | 5,52            | 46,81           | 1,73            | 13,63           | 48,16           | 1.551,22         | 1,56          |
| CASTILLA-LA MANCHA    | 2.275,49         | 758,35           | 417,16          | 0,00            | 20,81           | 40,84           | 125,07          | 3.637,71         | 3,65          |
| CASTILLA- LEON        | 4.039,56         | 1.627,83         | 162,56          | 0,00            | 309,66          | 69,02           | 257,18          | 6.465,81         | 6,50          |
| CATALUÑA              | 15.134,25        | 2.311,70         | 164,63          | 111,98          | 46,64           | 236,93          | 401,26          | 18.407,39        | 18,49         |
| EXTREMADURA           | 1.143,03         | 410,69           | 367,51          | 0,00            | 2,95            | 26,81           | 57,69           | 2.008,67         | 2,02          |
| GALICIA               | 3.884,00         | 2.027,03         | 41,96           | 596,30          | 25,47           | 115,28          | 208,95          | 6.898,99         | 6,93          |
| LA RIOJA              | 505,78           | 149,31           | 11,84           | 0,00            | 0,90            | 6,88            | 19,45           | 694,15           | 0,70          |
| MADRID                | 11.653,00        | 1.065,55         | 56,76           | 37,97           | 11,14           | 196,75          | 243,69          | 13.264,85        | 13,33         |
| MURCIA                | 1.436,88         | 368,67           | 292,12          | 24,50           | 1,36            | 49,06           | 83,43           | 2.256,04         | 2,27          |
| NAVARRA               | 1.211,12         | 248,19           | 30,39           | 0,00            | 0,38            | 13,12           | 43,48           | 1.546,68         | 1,55          |
| C. VALENCIANA         | 6.977,64         | 1.245,98         | 634,56          | 100,85          | 15,78           | 122,32          | 208,16          | 9.305,30         | 9,35          |
| PAIS VASCO            | 5.794,89         | 754,34           | 9,65            | 194,02          | 3,36            | 50,65           | 194,19          | 7.001,11         | 7,03          |
| CEUTA                 | 71,48            | 10,15            | 0,19            | 4,85            | 0,02            | 1,48            | 5,08            | 93,25            | 0,09          |
| MELILLA               | 56,05            | 13,64            | 0,32            | 3,16            | 0,02            | 1,58            | 4,46            | 79,23            | 0,08          |
| <b>TOTALES</b>        | <b>72.717,71</b> | <b>14.842,64</b> | <b>4.812,17</b> | <b>1.611,36</b> | <b>1.338,25</b> | <b>1.300,20</b> | <b>2.911,38</b> | <b>99.533,71</b> | <b>100,00</b> |

## DISTRIBUCIÓN PORCENTUAL

| COMUNIDADES AUTÓNOMAS | GENERAL      | AUTÓNOMOS    | AGRARIO     | MAR         | CARBÓN      | HOGAR       | A.T. Y E.P. | TOTAL         |
|-----------------------|--------------|--------------|-------------|-------------|-------------|-------------|-------------|---------------|
| ANDALUCIA             | 64,76        | 11,71        | 16,23       | 1,77        | 0,28        | 1,59        | 3,66        | 100,00        |
| ARAGON                | 73,22        | 18,65        | 2,19        | 0,00        | 2,49        | 0,95        | 2,50        | 100,00        |
| ASTURIAS              | 56,34        | 14,51        | 0,19        | 1,46        | 19,41       | 0,90        | 7,19        | 100,00        |
| BALEARES              | 73,35        | 18,50        | 1,89        | 2,08        | 0,22        | 1,78        | 2,18        | 100,00        |
| CANARIAS              | 72,82        | 13,15        | 5,34        | 5,03        | 0,03        | 0,97        | 2,66        | 100,00        |
| CANTABRIA             | 75,20        | 17,34        | 0,36        | 3,02        | 0,11        | 0,88        | 3,10        | 100,00        |
| CASTILLA-LA MANCHA    | 62,55        | 20,85        | 11,47       | 0,00        | 0,57        | 1,12        | 3,44        | 100,00        |
| CASTILLA Y LEON       | 62,48        | 25,18        | 2,51        | 0,00        | 4,79        | 1,07        | 3,98        | 100,00        |
| CATALUÑA              | 82,22        | 12,56        | 0,89        | 0,61        | 0,25        | 1,29        | 2,18        | 100,00        |
| EXTREMADURA           | 56,90        | 20,45        | 18,30       | 0,00        | 0,15        | 1,33        | 2,87        | 100,00        |
| GALICIA               | 56,30        | 29,38        | 0,61        | 8,64        | 0,37        | 1,67        | 3,03        | 100,00        |
| LA RIOJA              | 72,86        | 21,51        | 1,71        | 0,00        | 0,13        | 0,99        | 2,80        | 100,00        |
| MADRID                | 87,85        | 8,03         | 0,43        | 0,29        | 0,08        | 1,48        | 1,84        | 100,00        |
| MURCIA                | 63,69        | 16,34        | 12,95       | 1,09        | 0,06        | 2,17        | 3,70        | 100,00        |
| NAVARRA               | 78,30        | 16,05        | 1,96        | 0,00        | 0,02        | 0,85        | 2,81        | 100,00        |
| C. VALENCIANA         | 74,99        | 13,39        | 6,82        | 1,08        | 0,17        | 1,31        | 2,24        | 100,00        |
| PAIS VASCO            | 82,77        | 10,77        | 0,14        | 2,77        | 0,05        | 0,72        | 2,77        | 100,00        |
| CEUTA                 | 76,65        | 10,88        | 0,20        | 5,20        | 0,02        | 1,59        | 5,45        | 100,00        |
| MELILLA               | 70,74        | 17,22        | 0,40        | 3,99        | 0,03        | 1,99        | 5,63        | 100,00        |
| <b>TOTALES</b>        | <b>73,06</b> | <b>14,91</b> | <b>4,83</b> | <b>1,62</b> | <b>1,34</b> | <b>1,31</b> | <b>2,93</b> | <b>100,00</b> |

Las comunidades a las que corresponden mayor proporción del gasto son Cataluña con el 18,49%, seguida de Andalucía con el 14,58% y de Madrid con el 13,33%.

El régimen general en conjunto asume el 73,06% del gasto en pensiones, si bien existen comunidades como Madrid, País Vasco y Cataluña en que más del 80% del gasto pertenece a dicho régimen. En el otro extremo están comunidades como Galicia, Asturias y Extremadura donde el gasto en pensiones del régimen general no alcanza el 60% del gasto total. En el caso de Galicia una parte importante, el 29,38%, corresponde al régimen especial de autónomos, en Asturias destaca la proporción del régimen especial del carbón, el 19,41%, y en Extremadura el régimen especial de autónomos, el 20,45%, y el agrario con el 18,3%.

En cuanto a la pensión media por beneficiario, las cuantías más altas corresponden al País Vasco, Asturias y Madrid, con importes que superan la media nacional en un 23,52%, 18,65% y 18,35%, respectivamente. Se comprueba en el cuadro que sigue que la dispersión de las cuantías medias mensuales de las pensiones por CC.AA. se ha reducido significativamente, representando la pensión media más alta, que continúa siendo la del País Vasco, un 23,52% sobre la media en 2012 frente al 26,80% en 2005. Esta misma circunstancia ocurre asimismo con la pensión más baja.

Cuadro IV.60

| PENSIÓN MEDIA MENSUAL POR COMUNIDADES AUTÓNOMAS |                                |                                |               |
|---|--------------------------------|--------------------------------|---------------|
| CCAA.   | Pensión media mensual en euros | Porcentaje respecto a la media |               |
|   |                                | Año 2012                       | Año 2005      |
| PAIS VASCO                                      | 1.027,15                       | 123,52                         | 126,80        |
| ASTURIAS  | 986,64                         | 118,65                         | 121,08        |
| COM. DE MADRID                                  | 984,15                         | 118,35                         | 119,02        |
| NAVARRA   | 943,87                         | 113,51                         | 111,11        |
| CEUTA   | 872,49                         | 104,92                         | 110,48        |
| ARAGON  | 865,95                         | 104,14                         | 103,02        |
| CANTABRIA                                       | 865,34                         | 104,06                         | 103,89        |
| CATALUÑA  | 859,25                         | 103,33                         | 103,55        |
| <b>Total general</b>                            | <b>831,54</b>                  | <b>100,00</b>                  | <b>100,00</b> |
| CASTILLA Y LEON                                 | 810,29                         | 97,44                          | 96,26         |
| MELILLA   | 803,40                         | 96,62                          | 101,74        |
| LA RIOJA  | 796,80                         | 95,82                          | 95,84         |
| CANARIAS  | 779,19                         | 93,70                          | 93,71         |
| CASTILLA - LA MANCHA                            | 776,31                         | 93,36                          | 91,18         |
| COM. VALENCIANA                                 | 764,11                         | 91,89                          | 91,82         |
| ILLES BALEARS                                   | 759,83                         | 91,38                          | 90,36         |
| ANDALUCIA                                       | 758,42                         | 91,21                          | 92,16         |
| REGION DE MURCIA                                | 732,03                         | 88,03                          | 88,50         |
| EXTREMADURA                                     | 705,40                         | 84,83                          | 84,34         |
| GALICIA   | 697,85                         | 83,92                          | 83,02         |

En la determinación del crédito de pensiones se ha analizado la repercusión del número de pensiones. Por otra parte el gasto está soportado por la recaudación correspondiente al número de afiliados existente en cada momento, por tanto el indicador demográfico afiliados/pensionistas, y su evolución en el tiempo, es importante para conocer la situación del Sistema. La serie correspondiente al mismo se refleja en el Gráfico nº IV.16, con cifras del período 1988-2012.

En el período comprendido entre 1991 y 1996 la relación “afiliados/pensionistas” fue descendiendo hasta alcanzar el 2,06. A partir de ese año se produjo una mejoría notable de manera que dicha relación creció de forma continuada hasta finales del año 2007. A partir de 2008 presenta un perfil descendente, situándose la relación en 2,39 afiliados por pensionista en septiembre de 2012.

Gráfico IV. 16

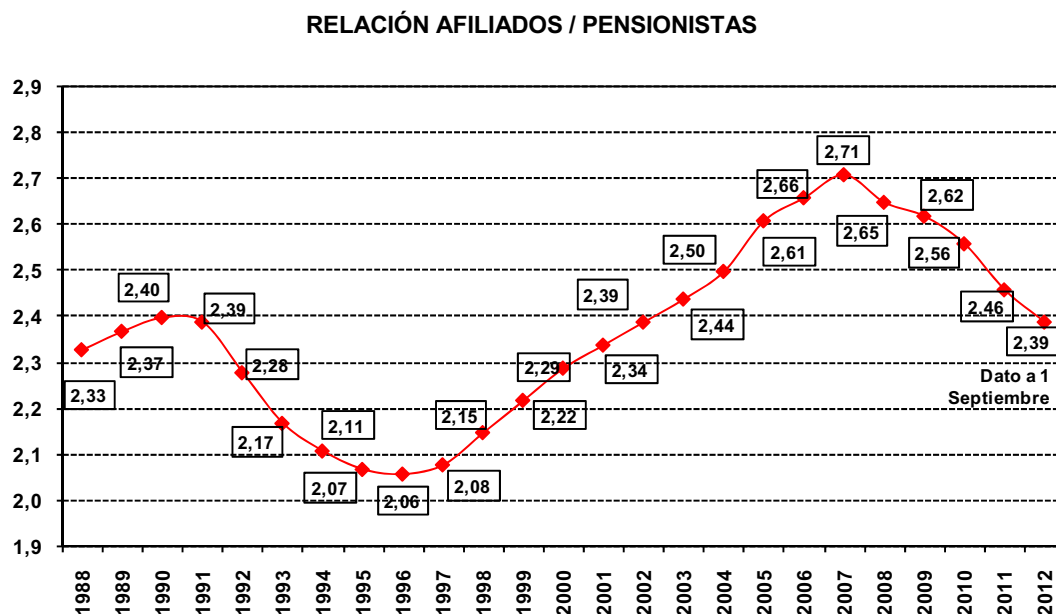



### **3. INCAPACIDAD TEMPORAL Y OTRAS PRESTACIONES**

Este programa incluye además de la incapacidad temporal, las prestaciones por maternidad, incluida la no contributiva, paternidad, el riesgo durante el embarazo y durante la lactancia natural y otras como auxilio por defunción, indemnizaciones a tanto alzado y por baremo, prestaciones complementarias del Fondo Especial y otras prestaciones y entregas únicas reglamentarias. También se incluye en este programa la prestación por cese de actividad de trabajadores autónomos.

Seguidamente se analiza el contenido de cada una de las prestaciones que conforman este programa y se determina el importe de los créditos correspondientes a cada una de ellas.

#### **3.1 Incapacidad temporal**

Son situaciones de incapacidad temporal las debidas a enfermedad común o profesional o a accidente, sea o no de trabajo, en las que el trabajador recibe asistencia sanitaria de la Seguridad Social y está impedido para el trabajo. La incapacidad temporal tiene una duración máxima de doce meses, prorrogables por otros seis cuando se prevé que durante ellos el trabajador puede ser dado de alta médica por curación. También son situaciones de incapacidad temporal los períodos de observación por enfermedad profesional en los que el trabajador está de baja médica. El tiempo máximo que el trabajador puede estar en esta situación es de seis meses, prorrogables por otros seis cuando se considere necesario para el estudio y diagnóstico de la enfermedad.

Cuando la situación de incapacidad temporal por enfermedad se extingue por el transcurso del plazo máximo, se examina necesariamente en el plazo máximo de tres meses el estado del incapacitado a efectos de su calificación, en el grado que corresponda, como inválido permanente. No obstante, en aquellos casos en los que, continuando la necesidad de tratamiento médico, la situación clínica del interesado hiciera aconsejable demorar la calificación de invalidez permanente, ésta podrá retrasarse por el período preciso, que en ningún caso podrá rebasar los veinticuatro meses siguientes a la fecha en que se haya iniciado la incapacidad temporal.

En caso de enfermedad común o de accidente no laboral, y tratándose de trabajadores por cuenta ajena, esta prestación otorga al trabajador el cobro de un subsidio que se abona a partir del cuarto día de la baja, siendo el empresario el encargado del abono de la prestación

desde los días cuarto al decimoquinto, ambos inclusive. A partir del decimosexto día la prestación corre a cargo de la Seguridad Social. Si se trata de empleados del hogar, que desde el 1 de enero de 2012 quedaron integrados en el régimen general, se abonará a partir del noveno día de la baja en el trabajo, estando a cargo del empleador el abono de la prestación al trabajador desde los días cuarto al octavo de la citada baja, ambos inclusive.

En el caso de los autónomos, la percepción del subsidio nacía a partir del decimoquinto día hasta la entrada en vigor del Real Decreto-ley 2/2003, de 25 de abril, de medidas de reforma económica. Desde esa fecha los autónomos perciben el subsidio de incapacidad temporal a partir del cuarto día de la baja y en el caso de contingencias profesionales, si han optado por cubrir esta contingencia, a partir del día siguiente al de la baja.

La cuantía del subsidio se calcula en función de la base reguladora y del origen de la incapacidad: por enfermedad común o accidente no laboral se corresponde con el 60% de la base reguladora entre el cuarto y el vigésimo día, y con el 75% a partir del vigésimo primero; por enfermedad profesional o accidente de trabajo, es del 75% de la base reguladora desde el día siguiente al de la baja.

Desde la aprobación de la Ley 40/2007, de 4 de diciembre, de medidas en materia de Seguridad Social, cuando el trabajador se encuentra en situación de incapacidad temporal derivada de contingencias profesionales y durante la misma se extingue su contrato de trabajo, sigue percibiendo la prestación por incapacidad temporal en cuantía igual a la que tenía reconocida hasta la extinción de dicha situación, pasando entonces a la situación de desempleo, sin que se proceda a descontar del período de percepción del desempleo el tiempo permanecido de baja, como ocurre en la incapacidad temporal derivada de contingencias comunes.

Existen tres formas de gestión de la incapacidad temporal, la realizada por las empresas en régimen de colaboración, por las mutuas de accidentes de trabajo y enfermedades profesionales de la Seguridad Social, pudiendo ambos gestionar tanto contingencias profesionales como contingencias comunes, y por las entidades gestoras; tanto el Instituto Nacional de la Seguridad Social y el Instituto Social de la Marina cubren los riesgos derivados de contingencias profesionales y de contingencias comunes.

Las empresas que tienen formalizada la cobertura de accidente de trabajo con una mutua pueden optar porque la cobertura de la incapacidad temporal derivada de enfermedad común se lleve a efecto por la misma mutua.

En cuanto a los trabajadores por cuenta propia o autónomos, que antes podían optar de forma voluntaria a la cobertura de incapacidad temporal, a partir del 1 de enero de 2008 tienen la obligación de llevarlo a cabo de forma obligatoria para las contingencias comunes, siempre que no tengan derecho a dicha prestación en razón de la actividad realizada en otro régimen de la Seguridad Social, debiendo formalizar la cobertura con una mutua de accidentes de trabajo y enfermedades profesionales de la Seguridad Social.

Los trabajadores autónomos que se encuentran en situación de pluriactividad con la incapacidad temporal cubierta en otro régimen del sistema de Seguridad Social, pueden renunciar a la cobertura de incapacidad temporal del régimen especial de los trabajadores por cuenta propia o autónomos siempre que no tengan la condición económica de dependientes.

La opción y la renuncia a la protección, se efectúa conforme a las normas que recoge el artículo 5 del Real Decreto 1382/2008.

Además, los trabajadores autónomos económicamente dependientes, a raíz de la entrada en vigor de la Ley 20/2007, de 11 de julio, del estatuto del trabajador autónomo, deberán incorporar obligatoriamente dentro del ámbito de la acción protectora de la Seguridad Social, la cobertura de accidentes de trabajo y enfermedades profesionales de la Seguridad Social, quedando incluida en la prestación el denominado accidente “in itinere”.

La cobertura de las contingencias profesionales era de carácter voluntario hasta el 1 de enero de 2013, excepto para los trabajadores autónomos económicamente dependientes y para aquellos que opten a la cobertura por cese de actividad.

Aquellos trabajadores que se encuentran en situación de poder optar a la cobertura de incapacidad temporal derivada de contingencias comunes de forma voluntaria por encontrarse en situación de pluriactividad, también pueden optar por la cobertura de las contingencias profesionales, cuyos efectos coincidirán con los de la cobertura de dicha prestación. De no ejercerse simultáneamente ambas opciones, la protección de las contingencias profesionales se podrá solicitar antes del 1 de octubre de cada año, con efectos desde el día 1 de enero del año siguiente. En estos casos, la renuncia a la cobertura de la prestación por incapacidad temporal por contingencias comunes supondrá en todo caso la renuncia a la cobertura de contingencias profesionales.

Los trabajadores del sistema especial de trabajadores por cuenta propia agrarios, incluidos dentro del régimen especial de los trabajadores por cuenta propia o autónomos, pueden acogerse voluntariamente a la cobertura de la prestación económica por incapacidad temporal, en la forma y plazos establecidos reglamentariamente.

Aquellos trabajadores que solicitan su inclusión en este sistema especial y ya se encuentran de alta en el régimen especial de los trabajadores por cuenta propia o autónomos, teniendo cubierta obligatoriamente la prestación por incapacidad temporal, pueden renunciar a dicha cobertura en la respectiva solicitud, con efectos desde el día primero del mes siguiente al de su presentación.

Los trabajadores comprendidos en este sistema especial que han optado por incluir la prestación económica por incapacidad temporal por contingencias comunes dentro del ámbito de su acción protectora pueden optar también por incorporar la incapacidad temporal derivada de contingencias profesionales.

La gestión de la prestación económica por incapacidad temporal en el régimen especial de los trabajadores por cuenta propia debe formalizarse con una mutua de accidentes de trabajo y enfermedades profesionales de la Seguridad Social.

A partir del 1 de enero de 2013 (art. 7 de la Ley 27/2011, de 1 de agosto) todos los trabajadores que causen alta en el Sistema de la Seguridad Social tendrán obligatoriamente la cobertura por contingencias profesionales.

Las normas más recientes que han influido en una mejora de la gestión y en un mayor control de los procesos con el fin de actuar positivamente en la contención del gasto, son las siguientes:

Las resoluciones del 14 de enero de 2008, 16 de enero de 2006, 28 de noviembre de 2006 y del 29 de noviembre de 2006, todas ellas dictadas por la Secretaría de Estado de la Seguridad Social, han fijado la fecha en que determinadas direcciones provinciales del INSS y del ISM asumen las competencias en relación con la prestación de la incapacidad temporal, de acuerdo con la aplicación de la disposición cuadragésima octava de la Ley 30/2005, de 29 de diciembre, de Presupuestos Generales del Estado para el año 2006, que establece que el Instituto Nacional de la Seguridad Social, a través de los órganos competentes para evaluar, calificar y revisar la incapacidad permanente, será el único competente

para determinar los efectos que deben producirse de la situación de la incapacidad temporal, una vez agotado el plazo de doce meses de duración de la misma, bien reconociendo la prórroga expresa de dicha situación con un límite de seis meses más, bien iniciando un expediente de incapacidad permanente o emitiendo el alta médica a los exclusivos efectos de la prestación económica de la incapacidad temporal. Asimismo, establecen que esta entidad gestora será la única competente para determinar si una nueva baja médica producida en los seis meses siguientes a la citada alta médica tiene o no efectos económicos, cuando el proceso se genere por la misma o similar patología.

El Real Decreto 1299/2006, de 10 de noviembre, por el que se aprueba el cuadro de enfermedades profesionales en el sistema de la Seguridad Social y se establecen los criterios para su notificación y registro.

Orden TAS 1/2007, de 2 de enero, por la que se establece el modelo de parte profesional y que ha supuesto la creación del sistema CEPROSS, haciendo posible la comunicación por vía electrónica de las enfermedades profesionales.

La Resolución de 19 de septiembre de 2007, de la Secretaría de Estado de la Seguridad Social, establece que todos los expedientes tramitados por las mutuas de accidentes de trabajo y enfermedades profesionales de la Seguridad Social en materia de prestaciones por incapacidad temporal y por muerte y supervivencia que se resuelvan sin considerar como enfermedad profesional a la contingencia causante, pese a contarse con indicios que pudieran hacer presumir la existencia de dicha clase de patología, deberán ser remitidos de forma inmediata a la correspondiente dirección provincial del Instituto Nacional de la Seguridad Social, con el fin de que la misma cuente con información suficiente acerca de las razones en que se amparan las mencionadas resoluciones y pueda, en su caso, determinar la contingencia causante, así como resolver en el mismo sentido las posibles reclamaciones previas que presenten los interesados.

El Real Decreto 1430/2009 de 11 de septiembre de 2009, que desarrolla la Ley 40/2007 de medidas en materia de Seguridad Social en relación a la prestación de incapacidad temporal. Esta normativa regula las comunicaciones informáticas por parte de los servicios públicos de salud de las comunidades autónomas al cumplirse el duodécimo mes de los procesos de incapacidad temporal, así como el desarrollo de las competencias de control otorgadas a las entidades gestoras,

Instituto Nacional de la Seguridad Social e Instituto Social de la Marina. También establece el procedimiento administrativo de revisión por el Instituto Nacional de la Seguridad Social y a instancia del interesado, de las altas que expidan las entidades colaboradoras en los procesos de incapacidad temporal.

El Real Decreto 404/2010, de 31 de marzo, por el que se regula el establecimiento de un sistema de reducción de las cotizaciones por contingencias profesionales a las empresas que hayan contribuido especialmente a la disminución y prevención de la siniestralidad laboral.

Orden TIN/1448/2010, de 2 de junio, que desarrolla el Real Decreto 404/2010 y por otro lado establece el fichero de datos personales de la aplicación informática PANOTRATSS para la comunicación de las patologías no traumáticas causadas por el trabajo (enfermedades consideradas como accidentes de trabajo, de conformidad con el art. 115.2.e) de la Ley General de la Seguridad Social.

Para llevar a cabo estas actuaciones, el INSS ha tomado medidas de mejora de la gestión que se concentran en el refuerzo de los equipos que componen las unidades médicas del instituto.

Asimismo, el 22 de septiembre de 2009 el INSS y las mutuas de accidentes de trabajo y enfermedades profesionales de la Seguridad Social firmaron un Protocolo general de colaboración para mejorar el control y los servicios que prestan a los trabajadores que están en situación de incapacidad temporal.

El protocolo tiene por objeto reducir el tiempo de comunicación de los partes de baja y unificar criterios diagnósticos y de información entre las mutuas y el INSS. Esto supone una mayor equidad en el tratamiento que reciben los trabajadores de cualquier punto de España por enfermedades o accidentes similares y permite a los médicos disponer de una información más precisa que evita la duplicación de pruebas y molestias a los pacientes.

A fin de realizar un control más exhaustivo de la prestación desde 2006 se han formalizado convenios generales para el control de la incapacidad temporal, entre la Seguridad Social y las Consejerías de Sanidad de las Comunidades Autónomas, excepto País Vasco y Navarra que tienen diferente sistema. Como contraprestación y en proporción al grado de cumplimiento, las CCAA reciben las cantidades que les ayudan a financiar sus programas de modernización para el control de la incapacidad temporal. El importe destinado a estos

efectos en 2012 fue de 322,14 millones de euros. En 2013 la cuantía presupuestaria asciende a 317,92 millones de euros. Adicionalmente, se incluyen 9,9 millones de euros para otros convenios “pilotos”.

Asimismo la Secretaría de Estado de la Seguridad Social ha dictado el 13 de abril de 2010 una resolución por la que se establecen en el ámbito de las entidades gestoras de la Seguridad Social, de la Tesorería General de la Seguridad Social y de las mutuas de accidentes de trabajo y enfermedades profesionales de la Seguridad Social, las actuaciones de control y verificación de las compensaciones en los documentos de cotización por pago delegado de la prestación de incapacidad temporal realizadas por las empresas y, en su caso, su ulterior reclamación.

En el presupuesto para 2013, las “transferencias corrientes a las familias por incapacidad temporal” se elevan a 5.830,59 millones de euros. En la distribución de gasto por regímenes, la mayor proporción, el 71,02%, corresponde al régimen general seguido del régimen especial de autónomos con un 15,72% y de las contingencias profesionales con un 12,61%. En el siguiente cuadro se reflejan las cifras que corresponden a cada contingencia, régimen y entidad:

Cuadro IV.61

**CRÉDITO DE INCAPACIDAD TEMPORAL DEL AÑO 2013**

| ENTIDAD      | CONTINGENCIAS COMUNES |               |              |             |                 | CONTINGENCIAS PROFESIONALES | TOTAL           |
|--------------|-----------------------|---------------|--------------|-------------|-----------------|-----------------------------|-----------------|
|              | General               | Autónomos     | Mar          | Carbón      | Suma            |                             |                 |
| INSS         | 1.629,23              | 278,26        | 0            | 1,72        | 1.909,21        | 37,8                        | <b>1.947,01</b> |
| ISM          |                       |               | 31,3         |             | 31,30           | 2,06                        | <b>33,36</b>    |
| MUTUAS       | 2.511,41              | 638,11        | 3,99         | 1,35        | 3.154,87        | 695,36                      | <b>3.850,23</b> |
| <b>TOTAL</b> | <b>4.140,64</b>       | <b>916,36</b> | <b>35,30</b> | <b>3,07</b> | <b>5.095,37</b> | <b>735,22</b>               | <b>5.830,59</b> |

Dada la especial consideración que merecen las distintas actuaciones que se han ido tomando en el tiempo con objeto de controlar el gasto de esta prestación, se refleja a continuación una evolución desde el año 2000, distribuido por entidades y por contingencias cubiertas.

Cuadro IV.62.1

**GASTO DE INCAPACIDAD TEMPORAL POR ENTIDADES Y CONTINGENCIAS  
CONTINGENCIAS COMUNES**

| Millones de Euros                  |             |            |               |                 |
|------------------------------------|-------------|------------|---------------|-----------------|
|                                    | <b>INSS</b> | <b>ISM</b> | <b>MUTUAS</b> | <b>TOTAL</b>    |
| 2000                               | 1.947,62    | 30,00      | 1.127,84      | <b>3.105,45</b> |
| 2001                               | 2.047,91    | 33,42      | 1.452,88      | <b>3.534,20</b> |
| 2002                               | 2.296,23    | 34,59      | 1.640,00      | <b>3.970,82</b> |
| 2003                               | 2.589,10    | 32,95      | 1.716,17      | <b>4.338,22</b> |
| 2004                               | 2.964,41    | 39,17      | 1.968,10      | <b>4.971,68</b> |
| 2005                               | 3.231,25    | 42,72      | 2.216,25      | <b>5.490,22</b> |
| 2006                               | 3.378,65    | 43,99      | 2.447,75      | <b>5.870,39</b> |
| 2007                               | 3.353,46    | 42,59      | 2.791,82      | <b>6.187,87</b> |
| 2008                               | 3.185,49    | 41,24      | 3.240,78      | <b>6.467,51</b> |
| 2009                               | 2.831,23    | 39,88      | 3.386,44      | <b>6.257,55</b> |
| 2010                               | 2.528,68    | 39,83      | 3.309,97      | <b>5.878,48</b> |
| 2011                               | 2.225,82    | 36,11      | 3.194,33      | <b>5.456,26</b> |
| 2012(*)                            | 1.948,17    | 31,94      | 3.096,04      | <b>5.076,15</b> |
| 2013(**)                           | 1.909,21    | 31,30      | 3.154,87      | <b>5.095,37</b> |
| <b>CONTINGENCIAS PROFESIONALES</b> |             |            |               |                 |
|                                    | <b>INSS</b> | <b>ISM</b> | <b>MUTUAS</b> | <b>TOTAL</b>    |
| 2000                               | 51,82       | 2,37       | 624,73        | <b>678,92</b>   |
| 2001                               | 53,27       | 2,48       | 688,33        | <b>744,09</b>   |
| 2002                               | 53,24       | 2,25       | 728,17        | <b>783,66</b>   |
| 2003                               | 52,90       | 1,69       | 761,40        | <b>815,99</b>   |
| 2004                               | 59,27       | 2,07       | 797,15        | <b>858,49</b>   |
| 2005                               | 60,67       | 1,89       | 853,91        | <b>916,48</b>   |
| 2006                               | 56,41       | 2,11       | 921,58        | <b>980,10</b>   |
| 2007                               | 53,22       | 2,06       | 1.010,44      | <b>1.065,72</b> |
| 2008                               | 53,62       | 1,95       | 1.010,79      | <b>1.066,36</b> |
| 2009                               | 51,07       | 2,31       | 865,10        | <b>918,48</b>   |
| 2010                               | 48,37       | 2,51       | 803,62        | <b>854,50</b>   |
| 2011                               | 43,47       | 2,31       | 739,02        | <b>784,81</b>   |
| 2012(*)                            | 38,57       | 2,10       | 682,39        | <b>723,06</b>   |
| 2013(**)                           | 37,80       | 2,06       | 695,36        | <b>735,22</b>   |
| <b>TOTAL</b>                       |             |            |               |                 |
|                                    | <b>INSS</b> | <b>ISM</b> | <b>MUTUAS</b> | <b>TOTAL</b>    |
| 2000                               | 1.999,44    | 32,36      | 1.752,56      | <b>3.784,36</b> |
| 2001                               | 2.101,18    | 35,90      | 2.141,21      | <b>4.278,29</b> |
| 2002                               | 2.349,47    | 36,84      | 2.368,17      | <b>4.754,48</b> |
| 2003                               | 2.642,00    | 34,64      | 2.477,57      | <b>5.154,21</b> |
| 2004                               | 3.023,68    | 41,24      | 2.765,25      | <b>5.830,17</b> |
| 2005                               | 3.291,92    | 44,61      | 3.070,16      | <b>6.406,70</b> |
| 2006                               | 3.435,05    | 46,10      | 3.369,33      | <b>6.850,49</b> |
| 2007                               | 3.406,68    | 44,66      | 3.802,26      | <b>7.253,60</b> |
| 2008                               | 3.239,11    | 43,19      | 4.251,57      | <b>7.533,87</b> |
| 2009                               | 2.882,30    | 42,19      | 4.251,54      | <b>7.176,03</b> |
| 2010                               | 2.577,05    | 42,34      | 4.113,59      | <b>6.732,98</b> |
| 2011                               | 2.269,29    | 38,42      | 3.933,35      | <b>6.241,06</b> |
| 2012(*)                            | 1.986,74    | 34,04      | 3.778,43      | <b>5.799,21</b> |
| 2013(**)                           | 1.947,01    | 33,36      | 3.850,23      | <b>5.830,59</b> |

Fuente: Cuentas y Balances del Sistema de Seguridad Social 2000-2011

(\*) Previsión liquidación 2012.

(\*\*) Presupuesto 2013.

Desde el año 2004, se observa una contención en el incremento interanual, tanto en contingencias comunes como en contingencias profesionales, más acorde con la evolución



del número de afiliados y de las bases reguladoras de la prestación, tal como se detalla a continuación.

Cuadro IV.62.2

**GASTO EN INCAPACIDAD TEMPORAL POR ENTIDADES Y CONTINGENCIAS  
INCREMENTO INTERANUAL  
CONTINGENCIAS COMUNES**

|                  | <b>INSS</b> | <b>ISM</b> | <b>MUTUAS</b> | <b>TOTAL</b> |
|------------------|-------------|------------|---------------|--------------|
| 2004/2003        | 14,50       | 18,88      | 14,68         | <b>14,60</b> |
| 2005//2004       | 9,00        | 9,06       | 12,61         | <b>10,43</b> |
| 2006/2005        | 4,56        | 2,97       | 10,45         | <b>6,92</b>  |
| 2007/2006        | -0,75       | -3,18      | 14,06         | <b>5,41</b>  |
| 2008/2007        | -5,01       | -3,17      | 16,08         | <b>4,52</b>  |
| 2009/2008        | -11,12      | -3,30      | 4,49          | <b>-3,25</b> |
| 2010/2009        | -10,69      | -0,13      | -2,26         | <b>-6,06</b> |
| 2011/2010        | -11,98      | -9,34      | -3,49         | <b>-7,18</b> |
| 2012(*)/2011     | -12,47      | -11,55     | -3,08         | <b>-6,97</b> |
| 2013(**)/2012(*) | -2,00       | -2,00      | 1,90          | <b>0,38</b>  |

**CONTINGENCIAS PROFESIONALES**

|                  | <b>INSS</b> | <b>ISM</b> | <b>MUTUAS</b> | <b>TOTAL</b>  |
|------------------|-------------|------------|---------------|---------------|
| 2004/2003        | 12,04       | 22,49      | 4,70          | <b>5,21</b>   |
| 2005//2004       | 2,36        | -8,70      | 7,12          | <b>6,75</b>   |
| 2006/2005        | -7,02       | 11,64      | 7,92          | <b>6,94</b>   |
| 2007/2006        | -5,66       | -2,37      | 9,64          | <b>8,74</b>   |
| 2008/2007        | 0,75        | -5,34      | 0,03          | <b>0,06</b>   |
| 2009/2008        | -4,76       | 18,46      | -14,41        | <b>-13,87</b> |
| 2010/2009        | -5,29       | 8,66       | -7,11         | <b>-6,97</b>  |
| 2011/2010        | -10,13      | -7,97      | -8,04         | <b>-8,16</b>  |
| 2012(*)/2011     | -11,27      | -9,09      | -7,66         | <b>-7,87</b>  |
| 2013(**)/2012(*) | -2,00       | -1,90      | 1,90          | <b>1,68</b>   |

**TOTAL**

|                  | <b>INSS</b> | <b>ISM</b> | <b>MUTUAS</b> | <b>TOTAL</b> |
|------------------|-------------|------------|---------------|--------------|
| 2004/2003        | 14,45       | 19,05      | 11,61         | <b>13,11</b> |
| 2005//2004       | 8,87        | 8,17       | 11,03         | <b>9,89</b>  |
| 2006/2005        | 4,35        | 3,34       | 9,74          | <b>6,93</b>  |
| 2007/2006        | -0,83       | -3,15      | 12,85         | <b>5,88</b>  |
| 2008/2007        | -4,92       | -3,27      | 11,82         | <b>3,86</b>  |
| 2009/2008        | -11,02      | -2,32      | 0,00          | <b>-4,75</b> |
| 2010/2009        | -10,59      | 0,36       | -3,24         | <b>-6,17</b> |
| 2011/2010        | -11,94      | -9,26      | -4,38         | <b>-7,31</b> |
| 2012(*)/2011     | -12,45      | -11,40     | -3,94         | <b>-7,08</b> |
| 2013(**)/2012(*) | -2,00       | -2,00      | 1,90          | <b>0,54</b>  |

Fuente: Cuentas y Balances del Sistema de Seguridad Social 2004-2011.

(\*) Previsión liquidación 2012.

(\*\*) Presupuesto 2013.

En 2004 y 2005 se registraron incrementos del 13,11% y 9,89%, respectivamente, en 2009 por primera vez se registró un descenso del gasto respecto al año anterior, tendencia que se confirma en los ejercicios siguientes. En el ejercicio de 2013 se prevé un volumen de

gasto similar al del año 2012, lo que pone de manifiesto la eficacia de las medidas puestas en práctica para la contención del gasto en esta prestación.

Desde la perspectiva de la diferenciación entre pago delegado y pago directo, las cifras de evolución de la ejecución liquidada en el período del 2004 al 2011, son las siguientes:

Cuadro IV.63

**GASTO EN INCAPACIDAD TEMPORAL DE ENTIDADES GESTORAS  
PAGO DIRECTO Y PAGO DELEGADO**

Millones de euros

| AÑOS | INSS          |              |          | ISM           |              |       | TOTAL         |              |          |
|------|---------------|--------------|----------|---------------|--------------|-------|---------------|--------------|----------|
|      | Pago delegado | Pago directo | Total    | Pago delegado | Pago directo | Total | Pago delegado | Pago directo | Total    |
| 2004 | 2.077,69      | 945,98       | 3.023,67 | 17,37         | 23,86        | 41,23 | 2.095,06      | 969,84       | 3.064,91 |
| 2005 | 2.297,57      | 994,35       | 3.291,92 | 17,59         | 27,03        | 44,42 | 2.315,16      | 1021,4       | 3.336,53 |
| 2006 | 2.468,48      | 966,57       | 3.435,05 | 19,66         | 26,45        | 46,11 | 2.488,14      | 993,02       | 3.481,16 |
| 2007 | 2.481,26      | 925,42       | 3.406,68 | 19,56         | 25,10        | 44,66 | 2.500,82      | 950,52       | 3.451,34 |
| 2008 | 2.286,66      | 952,45       | 3.239,11 | 17,92         | 25,27        | 43,19 | 2.304,58      | 977,72       | 3.282,30 |
| 2009 | 1.985,90      | 896,40       | 2.882,30 | 16,00         | 26,19        | 42,19 | 2.001,90      | 922,59       | 2.924,49 |
| 2010 | 1.794,82      | 782,23       | 2.577,05 | 15,62         | 26,72        | 42,34 | 1.810,44      | 808,95       | 2.619,39 |
| 2011 | 1.590,16      | 679,14       | 2.269,30 | 13,54         | 24,88        | 38,42 | 1.603,70      | 704,02       | 2.307,72 |

En 2011, el pago directo en las entidades gestoras representó el 30,51% del total de pagos y corresponde fundamentalmente a las prestaciones de los regímenes especiales.

Por otro lado, y atendiendo a la distribución por regímenes, la evolución del gasto ha sido la siguiente:

Cuadro IV.64

**GASTO EN INCAPACIDAD TEMPORAL POR REGIMENES**

Millones de Euros

| AÑOS | GENERAL  | AUTONOMOS (*) | AGRARIO (*) | MAR   | CARBON | HOGAR | AT. Y EP. | TOTAL    |
|------|----------|---------------|-------------|-------|--------|-------|-----------|----------|
| 2000 | 2.504,60 | 398,27        | 124,69      | 33,56 | 15,73  | 28,60 | 678,92    | 3.784,36 |
| 2001 | 2.900,81 | 428,12        | 123,78      | 36,70 | 14,51  | 30,28 | 744,09    | 4.278,29 |
| 2002 | 3.295,50 | 462,53        | 129,37      | 38,22 | 13,82  | 31,38 | 783,66    | 4.754,48 |
| 2003 | 3.592,94 | 525,99        | 135,43      | 36,76 | 13,10  | 34,00 | 815,99    | 5.154,21 |
| 2004 | 4.044,23 | 674,50        | 157,99      | 43,06 | 13,16  | 38,75 | 858,48    | 5.830,17 |
| 2005 | 4.501,49 | 717,86        | 169,53      | 46,92 | 12,15  | 42,27 | 916,48    | 6.406,70 |
| 2006 | 4.880,04 | 719,54        | 164,24      | 48,21 | 10,85  | 47,51 | 980,10    | 6.850,49 |
| 2007 | 5.172,90 | 745,44        | 164,21      | 47,17 | 8,92   | 49,24 | 1.065,72  | 7.253,60 |
| 2008 | 5.345,67 | 896,78        | 122,15      | 45,86 | 7,52   | 49,53 | 1.066,36  | 7.533,87 |
| 2009 | 5.047,74 | 1.024,15      | 84,54       | 45,15 | 7,19   | 48,78 | 918,48    | 7.176,03 |
| 2010 | 4.745,46 | 957,97        | 77,85       | 44,58 | 6,71   | 45,92 | 854,50    | 6.732,98 |
| 2011 | 4.395,20 | 894,74        | 78,12       | 40,64 | 6,45   | 41,12 | 784,81    | 6.241,07 |

**INCREMENTO INTERANUAL**

| AÑOS      | GENERAL | AUTONOMOS (*) | AGRARIO (*) | MAR   | CARBON | HOGAR  | AT. Y EP. | TOTAL |
|-----------|---------|---------------|-------------|-------|--------|--------|-----------|-------|
| 2001/2000 | 15,82   | 7,49          | -0,73       | 9,36  | -7,76  | 5,87   | 9,60      | 13,05 |
| 2002/2001 | 13,61   | 8,04          | 4,52        | 4,14  | -4,76  | 3,63   | 5,32      | 11,13 |
| 2003/2002 | 9,03    | 13,72         | 4,68        | -3,82 | -5,21  | 8,35   | 4,13      | 8,41  |
| 2004/2003 | 12,56   | 28,23         | 16,66       | 17,14 | 0,46   | 13,97  | 5,21      | 13,11 |
| 2005/2004 | 11,31   | 6,43          | 7,30        | 8,96  | -7,67  | 9,08   | 6,76      | 9,89  |
| 2006/2005 | 8,41    | 0,23          | -3,12       | 2,75  | -10,70 | 12,40  | 6,94      | 6,93  |
| 2007/2006 | 6,00    | 3,60          | -0,02       | -2,16 | -17,79 | 3,64   | 8,74      | 5,88  |
| 2008/2007 | 3,34    | 20,30         | -25,61      | -2,78 | -15,70 | 0,59   | 0,06      | 3,86  |
| 2009/2008 | -5,57   | 14,20         | -30,79      | -1,55 | -4,39  | -1,51  | -13,87    | -4,75 |
| 2010/2009 | -5,99   | -6,46         | -7,91       | -1,26 | -6,67  | -5,87  | -6,97     | -6,17 |
| 2011/2010 | -7,38   | -6,60         | 0,34        | -8,84 | -3,88  | -10,45 | -8,16     | -7,31 |

(\*) Desde el 1 de Enero de 2008, los trabajadores por cuenta propia del régimen especial agrario se integran en el RETA a través del sistema especial para trabajadores agrarios por cuenta propia, SETA, (Ley 18/2007 de 4 de Julio).

Fuente: Cuentas y Balances del Sistema de Seguridad Social 2000-2011

Los datos reflejan una progresiva disminución en el crecimiento del gasto total desde el año 2005. El gran descenso del gasto en el régimen especial agrario y recíproca subida en el régimen especial de autónomos, se explica por la integración de los trabajadores por cuenta propia del régimen especial agrario en el régimen especial de trabajadores autónomos a través del sistema especial para trabajadores agrarios por cuenta propia (SETA).

Desde el punto de vista del colectivo protegido tanto por contingencias comunes como profesionales y según la elección de la cobertura entre las distintas entidades gestoras o colaboradoras tanto en los trabajadores por cuenta ajena como los de cuenta propia, las cifras a 29 de junio de 2012 son las siguientes:

Cuadro IV.65

**TRABAJADORES EN ALTA PROTEGIDOS POR INCAPACIDAD TEMPORAL****Contingencias comunes**

Datos 29 de junio 2012

|                            | <b>INSS (*)</b>  | <b>ISM</b>    | <b>MUTUAS</b>     | <b>TOTAL</b>      |
|----------------------------|------------------|---------------|-------------------|-------------------|
| Trabajadores cuenta ajena  | 4.575.714        | 32.095        | 9.107.885         | 13.715.694        |
| Trabajadores cuenta propia | 714.719          | 10.836        | 2.326.915         | 3.052.470         |
| <b>TOTAL</b>               | <b>5.290.433</b> | <b>42.931</b> | <b>11.434.800</b> | <b>16.768.164</b> |

(\*) Además el INSS da cobertura a 1.308.298 desempleados cuya prestación de IT tiene reglas específicas de cálculo.

**Contingencias profesionales**

Datos 29 de junio 2012

|                            | <b>INSS</b>    | <b>ISM</b>    | <b>MUTUAS</b>     | <b>TOTAL</b>      |
|----------------------------|----------------|---------------|-------------------|-------------------|
| Trabajadores cuenta ajena  | 671.671        | 5.549         | 12.145.348        | 12.822.568        |
| Trabajadores cuenta propia | 86.398         | 10.836        | 566.207           | 663.441           |
| <b>TOTAL</b>               | <b>758.069</b> | <b>16.385</b> | <b>12.711.555</b> | <b>13.486.009</b> |

Nota: Además existen 809.392 trabajadores del agrario por cuenta ajena, que tienen la cobertura por contingencias profesionales en los periodos de actividad.

Como se deduce de los datos anteriores, en el caso de contingencias comunes las entidades gestoras dan cobertura al 31,8% de los trabajadores, esta proporción es del 33,6% para los trabajadores por cuenta ajena y del 23,8% para los cuenta propia.

En el caso de la incapacidad temporal derivada de contingencias profesionales, la mayor proporción de trabajadores tiene la cobertura a través de una mutua. Las entidades gestoras dan cobertura al 5,3% de los trabajadores por cuenta ajena y al 14,7% de los de por cuenta propia; en total al 5,7% de los trabajadores.

El reducido número de trabajadores por cuenta propia con contingencias profesionales se debe a que en el régimen de autónomos su elección es voluntaria, excepto para los trabajadores autónomos económicamente dependientes. En junio de 2012 existían 563.874 autónomos con cobertura específica por contingencias profesionales, lo que representan el 18,4% del total de afiliados a dicho régimen.

En los presupuestos de 2013 se presenta una partida de gasto específica en las entidades gestoras por importe de 7,75 millones de euros para atender la prestación por asistencia sanitaria derivada de contingencias profesionales de los afiliados con cobertura en dichas entidades gestoras.

En cuanto a la distribución territorial del colectivo protegido, tanto de contingencias comunes como profesionales en cada una de las entidades gestoras, la información se presenta en

los siguientes cuadros, en los que también se detalla la adscripción de los trabajadores a las distintas mutuas.

Cuadro IV.66

**INCAPACIDAD TEMPORAL POR CONTINGENCIAS COMUNES**  
**NUMERO DE TRABAJADORES PROTEGIDOS**  
Datos a 29 de junio de 2012

| PROVINCIA              | INSS(*)          | ISM           | MUTUAS            | TOTAL             |
|------------------------|------------------|---------------|-------------------|-------------------|
| 1 ARABA/ÁLAVA          | 49.138           | 0             | 96.246            | 145.384           |
| 2 ALBACETE             | 30.646           | 0             | 83.848            | 114.494           |
| 3 ALACANT/ALICANTE     | 130.003          | 1.200         | 389.995           | 521.198           |
| 4 ALMERIA              | 49.415           | 573           | 138.176           | 188.164           |
| 5 AVILA                | 11.822           | 0             | 37.643            | 49.465            |
| 6 BADAJOZ              | 52.599           | 0             | 133.912           | 186.511           |
| 7 ILLES BALEARS        | 87.170           | 977           | 360.289           | 448.436           |
| 8 BARCELONA            | 648.725          | 1.094         | 1.564.719         | 2.214.538         |
| 9 BURGOS               | 29.037           | 0             | 110.325           | 139.362           |
| 10 CACERES             | 34.085           | 0             | 80.582            | 114.667           |
| 11 CADIZ               | 87.676           | 2.956         | 214.513           | 305.145           |
| 12 CASTELLON           | 33.907           | 900           | 156.584           | 191.391           |
| 13 CIUDAD REAL         | 42.027           | 0             | 101.007           | 143.034           |
| 14 CORDOBA             | 62.721           | 0             | 139.389           | 202.110           |
| 15 A CORUÑA            | 106.111          | 7.340         | 285.907           | 399.358           |
| 16 CUENCA              | 13.727           | 0             | 49.921            | 63.648            |
| 17 GIRONA              | 71.166           | 1.012         | 216.906           | 289.084           |
| 18 GRANADA             | 81.263           | 207           | 152.104           | 233.574           |
| 19 GUADALAJARA         | 14.230           | 0             | 61.766            | 75.996            |
| 20 GIPUZKOA            | 132.881          | 322           | 161.721           | 294.924           |
| 21 HUELVA              | 46.258           | 1.916         | 78.485            | 126.659           |
| 22 HUESCA              | 20.779           | 0             | 62.187            | 82.966            |
| 23 JAEN                | 49.608           | 0             | 104.590           | 154.198           |
| 24 LEON                | 40.229           | 0             | 114.253           | 154.482           |
| 25 LLEIDA              | 37.234           | 0             | 126.699           | 163.933           |
| 26 LA RIOJA            | 17.956           | 0             | 94.101            | 112.057           |
| 27 LUGO                | 33.673           | 1.408         | 80.736            | 115.817           |
| 28 MADRID              | 650.289          | 1.899         | 2.072.337         | 2.724.525         |
| 29 MALAGA              | 137.554          | 860           | 330.379           | 468.793           |
| 30 MURCIA              | 136.406          | 519           | 290.393           | 427.318           |
| 31 NAVARRA             | 73.952           | 0             | 176.683           | 250.635           |
| 32 OURENSE             | 33.577           | 0             | 64.529            | 98.106            |
| 33 ASTURIAS            | 148.074          | 1.347         | 203.224           | 352.645           |
| 34 PALENCIA            | 13.508           | 0             | 46.110            | 59.618            |
| 35 LAS PALMAS          | 108.095          | 1.852         | 225.394           | 335.341           |
| 36 PONTEVEDRA          | 106.979          | 10.141        | 200.388           | 317.508           |
| 37 SALAMANCA           | 30.435           | 0             | 80.166            | 110.601           |
| 38 SANTA CRUZ TENERIFE | 102.263          | 987           | 195.696           | 298.946           |
| 39 CANTABRIA           | 60.763           | 1.096         | 139.913           | 201.772           |
| 40 SEGOVIA             | 11.469           | 0             | 43.899            | 55.368            |
| 41 SEVILLA             | 169.825          | 146           | 380.251           | 550.222           |
| 42 SORIA               | 7.487            | 0             | 28.888            | 36.375            |
| 43 TARRAGONA           | 65.084           | 920           | 212.295           | 278.299           |
| 44 TERUEL              | 13.401           | 0             | 36.402            | 49.803            |
| 45 TOLEDO              | 43.738           | 0             | 153.270           | 197.008           |
| 46 VALENCIA            | 207.288          | 1.571         | 603.213           | 812.072           |
| 47 VALLADOLID          | 42.638           | 0             | 150.693           | 193.331           |
| 48 BIZKAIA             | 171.289          | 1.421         | 276.169           | 448.879           |
| 49 ZAMORA              | 13.724           | 0             | 41.791            | 55.515            |
| 50 ZARAGOZA            | 104.657          | 1             | 262.666           | 367.324           |
| 51 CEUTA               | 5.440            | 186           | 13.549            | 19.175            |
| 52 MELILLA             | 9.020            | 80            | 9.898             | 18.998            |
| <b>TOTAL</b>           | <b>4.481.041</b> | <b>42.931</b> | <b>11.434.800</b> | <b>15.958.772</b> |

(\*) No contiene hogar discontinuos (a extinguir) 35.464, ni agrario cuenta ajena 809.392.

Cuadro IV.67

**INCAPACIDAD TEMPORAL POR CONTINGENCIAS COMUNES  
NUMERO DE TRABAJADORES EN ALTA EN MUTUAS DE A.T. Y E.P. DE LA SEGURIDAD SOCIAL**

Datos a 29 de junio de 2012

| MUTUA                    | GENERAL          | AUTONOMOS        | CARBON       | MAR           | TOTAL             |
|--------------------------|------------------|------------------|--------------|---------------|-------------------|
| 001 M. MIDAT CYCLOPS     | 723.823          | 182.429          | 207          | 1.422         | 907.881           |
| 002 MUTUALIA             | 155.991          | 34.243           |              | 1.036         | 191.270           |
| 003 MUTUA REDDISMATT     | 276.120          | 82.817           |              | 579           | 359.516           |
| 007 MUTUA MONTAÑESA      | 111.252          | 25.432           | 88           | 58            | 136.830           |
| 010 M. UNIVERSAL MUGENAT | 869.914          | 200.162          | 6            | 1.714         | 1.071.796         |
| 011 MAZ                  | 333.961          | 95.459           | 52           | 174           | 429.646           |
| 015 UMIVALE              | 361.924          | 56.030           | 37           | 429           | 418.420           |
| 021 MUTUA NAVARRA        | 32.016           | 8.075            |              | 0             | 40.091            |
| 039 MUTUA INTERCOMARCAL  | 153.488          | 44.510           |              | 331           | 198.329           |
| 061 FREMAP               | 2.288.403        | 658.399          | 551          | 6.712         | 2.954.065         |
| 072 SOLIMAT              | 62.583           | 13.253           |              | 0             | 75.836            |
| 115 MUTUA DE CEUTA-SMAT  | 48.446           | 27.673           |              | 157           | 76.276            |
| 151 ASEPEYO              | 1.456.783        | 368.800          |              | 1.413         | 1.826.996         |
| 183 MUTUA BALEAR         | 179.388          | 36.585           |              | 1.073         | 217.046           |
| 201 MUTUA GALLEGA DE AT  | 119.027          | 58.298           | 1            | 1.939         | 179.265           |
| 267 UNION MUTUAS UNIMAT  | 180.791          | 52.887           |              | 134           | 233.812           |
| 272 MAC                  | 37.045           | 10.684           |              | 626           | 48.355            |
| 274 IBERMUTUAMUR         | 697.415          | 154.337          | 36           | 945           | 852.733           |
| 275 FRATERNIDAD-MUPRESPA | 821.683          | 163.300          | 178          | 2.037         | 987.198           |
| 276 EGARSAT              | 153.740          | 51.209           |              | 118           | 205.067           |
| <b>TOTAL MUTUAS</b>      | <b>9.063.793</b> | <b>2.324.582</b> | <b>1.156</b> | <b>20.897</b> | <b>11.410.428</b> |

Cuadro IV.68

**INCAPACIDAD TEMPORAL POR CONTINGENCIAS PROFESIONALES  
NUMERO DE TRABAJADORES EN ALTA PROTEGIDOS**

Datos a 29 de junio de 2012

| PROVINCIA            | INSS           | ISM           | MUTUAS            | TOTAL             |
|----------------------|----------------|---------------|-------------------|-------------------|
| 1 ÁRABA/ÁLAVA        | 2.897          | 0             | 124.127           | 127.024           |
| 2 ALBACETE           | 3.152          | 0             | 90.445            | 93.597            |
| 3 ALACANT/ALICANTE   | 33.840         | 211           | 393.284           | 427.335           |
| 4 ALMERIA            | 18.539         | 288           | 137.434           | 156.261           |
| 5 AVILA              | 4.276          | 0             | 33.360            | 37.636            |
| 6 BADAJOZ            | 26.448         | 0             | 126.618           | 153.066           |
| 7 ILLES BALEARS      | 3.865          | 489           | 371.298           | 375.652           |
| 8 BARCELONA          | 13.558         | 153           | 1.868.575         | 1.882.286         |
| 9 BURGOS             | 9.159          | 0             | 106.664           | 115.823           |
| 10 CACERES           | 16.632         | 0             | 74.652            | 91.284            |
| 11 CADIZ             | 26.290         | 159           | 242.270           | 268.719           |
| 12 CASTELLON         | 12.601         | 89            | 147.561           | 160.251           |
| 13 CIUDAD REAL       | 3.134          | 0             | 114.588           | 117.722           |
| 14 CORDOBA           | 20.566         | 0             | 144.280           | 164.846           |
| 15 A CORUÑA          | 28.690         | 5.158         | 300.452           | 334.300           |
| 16 CUENCA            | 2.469          | 0             | 47.958            | 50.427            |
| 17 GIRONA            | 2.186          | 24            | 233.933           | 236.143           |
| 18 GRANADA           | 27.411         | 107           | 165.544           | 193.062           |
| 19 GUADALAJARA       | 1.754          | 0             | 63.697            | 65.451            |
| 20 GIPUZKOA          | 8.330          | 40            | 223.625           | 231.995           |
| 21 HUELVA            | 13.698         | 275           | 95.019            | 108.992           |
| 22 HUESCA            | 1.270          | 0             | 62.000            | 63.270            |
| 23 JAEN              | 17.153         | 0             | 109.454           | 126.607           |
| 24 LEON              | 12.321         | 0             | 112.121           | 124.442           |
| 25 LLEIDA            | 2.287          | 0             | 128.892           | 131.179           |
| 26 LA RIOJA          | 2.887          | 0             | 89.272            | 92.159            |
| 27 LUGO              | 10.977         | 185           | 81.892            | 93.054            |
| 28 MADRID            | 153.203        | 112           | 2.277.014         | 2.430.329         |
| 29 MALAGA            | 33.563         | 430           | 362.046           | 396.039           |
| 30 MURCIA            | 6.942          | 218           | 348.122           | 355.282           |
| 31 NAVARRA           | 9.176          | 0             | 205.452           | 214.628           |
| 32 OURENSE           | 8.247          | 0             | 69.297            | 77.544            |
| 33 ASTURIAS          | 13.918         | 859           | 280.586           | 295.363           |
| 34 PALENCIA          | 4.200          | 0             | 43.448            | 47.648            |
| 35 LAS PALMAS        | 2.687          | 544           | 294.109           | 297.340           |
| 36 PONTEVEDRA        | 18.861         | 5.912         | 237.437           | 262.210           |
| 37 SALAMANCA         | 9.163          | 0             | 79.004            | 88.167            |
| 38 S. C. DE TENERIFE | 1.611          | 460           | 258.193           | 260.264           |
| 39 CANTABRIA         | 6.090          | 278           | 162.057           | 168.425           |
| 40 SEGOVIA           | 3.921          | 0             | 39.713            | 43.634            |
| 41 SEVILLA           | 51.381         | 142           | 419.981           | 471.504           |
| 42 SORIA             | 3.093          | 0             | 26.844            | 29.937            |
| 43 TARRAGONA         | 2.583          | 16            | 228.998           | 231.597           |
| 44 TERUEL            | 1.167          | 0             | 37.903            | 39.070            |
| 45 TOLEDO            | 4.304          | 0             | 157.016           | 161.320           |
| 46 VALENCIA          | 55.488         | 130           | 618.651           | 674.269           |
| 47 VALLADOLID        | 12.566         | 0             | 150.177           | 162.743           |
| 48 BIZKAIA           | 12.038         | 37            | 360.389           | 372.464           |
| 49 ZAMORA            | 4.974          | 0             | 36.250            | 41.224            |
| 50 ZARAGOZA          | 7.843          | 1             | 302.342           | 310.186           |
| 51 CEUTA             | 1.431          | 63            | 14.803            | 16.297            |
| 52 MELILLA           | 3.229          | 5             | 12.708            | 15.942            |
| <b>TOTAL</b>         | <b>758.069</b> | <b>16.385</b> | <b>12.711.555</b> | <b>13.486.009</b> |

Cuadro IV.69

**NÚMERO DE TRABAJADORES EN ALTA PROTEGIDOS POR CONTINGENCIAS  
PROFESIONALES CON MUTUAS DE A.T. Y E.P. DE LA SEGURIDAD SOCIAL**

Datos a 29 de junio de 2012

|     | <b>MUTUA</b>         | <b>GENERAL</b>    | <b>CARBÓN</b> | <b>MAR</b>    | <b>AUTÓNOMOS</b> | <b>TOTAL</b>      |
|-----|----------------------|-------------------|---------------|---------------|------------------|-------------------|
| 001 | M. MIDAT CYCLOPS     | 949.924           | 255           | 4.218         | 38.891           | 993.288           |
| 002 | MUTUALIA             | 313.878           |               | 1.483         | 7.013            | 322.374           |
| 003 | MUTUA REDDISMATT     | 341.272           |               | 1.306         | 18.957           | 361.535           |
| 007 | MUTUA MONTAÑESA      | 154.053           | 88            | 120           | 5.378            | 159.639           |
| 010 | M. UNIVERSAL MUGENAT | 1.015.441         | 6             | 2.613         | 46.504           | 1.064.564         |
| 011 | MAZ                  | 473.183           | 62            | 575           | 21.943           | 495.763           |
| 015 | UMIVALE              | 464.626           | 37            | 666           | 11.809           | 477.138           |
| 021 | MUTUA NAVARRA        | 63.055            |               | 0             | 2.495            | 65.550            |
| 039 | MUTUA INTERCOMARCAL  | 182.886           |               | 440           | 8.581            | 191.907           |
| 061 | FREMAP               | 2.984.072         | 1.782         | 13.900        | 172.294          | 3.172.048         |
| 072 | SOLIMAT              | 101.290           |               | 0             | 3.541            | 104.831           |
| 115 | MUTUA DE CEUTA-SMAT  | 65.651            |               | 234           | 7.439            | 73.324            |
| 151 | ASEPEYO              | 1.864.716         | 79            | 6.067         | 86.120           | 1.956.982         |
| 183 | MUTUA BALEAR         | 229.823           |               | 1.096         | 7.109            | 238.028           |
| 201 | MUTUA GALLEGA DE AT  | 183.602           | 321           | 8.548         | 17.467           | 209.938           |
| 267 | UNION MUTUAS UNIMAT  | 201.982           |               | 327           | 14.580           | 216.889           |
| 272 | MAC                  | 107.887           |               | 895           | 3.177            | 111.959           |
| 274 | IBERMUTUAMUR         | 918.344           | 920           | 1.689         | 41.345           | 962.298           |
| 275 | FRATERNIDAD-MUPRESPA | 1.110.260         | 178           | 3.120         | 39.469           | 1.153.027         |
| 276 | EGARSAT              | 238.430           |               | 146           | 9.762            | 248.338           |
|     | <b>TOTAL MUTUAS</b>  | <b>11.964.375</b> | <b>3.728</b>  | <b>47.443</b> | <b>563.874</b>   | <b>12.579.420</b> |

En el cuadro siguiente se ofrece el número de procesos de incapacidad temporal en vigor a 30 de junio de 2012 y la prevalencia, diferenciando contingencias comunes y profesionales y agrupando los regímenes según sean por cuenta propia o cuenta ajena.

La prevalencia relaciona el número de trabajadores en baja médica en un momento dado con el número de trabajadores que están protegidos frente a esa contingencia y que, por tanto, podrían dar lugar a la prestación.



Cuadro IV.70

**NÚMERO DE PROCESOS DE INCAPACIDAD TEMPORAL EN VIGOR Y PREVALENCIA  
POR TIPO DE CONTINGENCIA Y DEPENDENCIA LABORAL**

**Datos a 30 de junio de 2012**

| Ámbito geográfico           | Contingencias comunes   |                                  |                                   |                                  | Contingencias profesionales |                                  |
|-----------------------------|-------------------------|----------------------------------|-----------------------------------|----------------------------------|-----------------------------|----------------------------------|
|                             | Cuenta ajena            |                                  | Cuenta propia (autónomos y hogar) |                                  | Cuenta propia y ajena       |                                  |
|                             | Nº de procesos en vigor | Prevalencia por mil trabajadores | Nº de procesos en vigor           | Prevalencia por mil trabajadores | Nº de procesos en vigor     | Prevalencia por mil trabajadores |
| ALMERIA                     | 4.193                   | 21,44                            | 1.931                             | 31,27                            | 621                         | 3,52                             |
| CADIZ                       | 5.134                   | 16,48                            | 1.211                             | 18,32                            | 947                         | 3,41                             |
| CORDOBA                     | 4.626                   | 19,04                            | 1.493                             | 26,43                            | 587                         | 3,26                             |
| GRANADA                     | 5.120                   | 20,15                            | 1.743                             | 25,30                            | 609                         | 2,99                             |
| HUELVA                      | 3.903                   | 21,76                            | 805                               | 28,80                            | 503                         | 3,92                             |
| JAEN                        | 3.767                   | 18,87                            | 1.120                             | 26,00                            | 460                         | 3,21                             |
| MALAGA                      | 7.961                   | 17,92                            | 2.684                             | 21,56                            | 1.151                       | 2,78                             |
| SEVILLA                     | 13.939                  | 23,16                            | 3.687                             | 31,59                            | 1.736                       | 3,50                             |
| <b>ANDALUCIA</b>            | <b>48.643</b>           | <b>20,02</b>                     | <b>14.674</b>                     | <b>26,11</b>                     | <b>6.614</b>                | <b>3,27</b>                      |
| HUESCA                      | 1.525                   | 22,62                            | 705                               | 26,14                            | 208                         | 2,94                             |
| TERUEL                      | 840                     | 20,85                            | 466                               | 28,72                            | 136                         | 3,32                             |
| ZARAGOZA                    | 6.932                   | 21,54                            | 2.201                             | 28,06                            | 939                         | 2,94                             |
| <b>ARAGON</b>               | <b>9.297</b>            | <b>21,64</b>                     | <b>3.372</b>                      | <b>27,73</b>                     | <b>1.283</b>                | <b>2,98</b>                      |
| <b>ASTURIAS</b>             | <b>7.822</b>            | <b>25,77</b>                     | <b>3.378</b>                      | <b>34,61</b>                     | <b>1.408</b>                | <b>4,68</b>                      |
| <b>BALEARES</b>             | <b>6.257</b>            | <b>16,26</b>                     | <b>2.104</b>                      | <b>16,96</b>                     | <b>1.275</b>                | <b>3,36</b>                      |
| PALMAS (LAS)                | 7.451                   | 23,24                            | 1.551                             | 24,83                            | 1.057                       | 3,51                             |
| SANTA CRUZ DE TENERIFE      | 6.174                   | 21,76                            | 1.290                             | 22,13                            | 860                         | 3,21                             |
| <b>CANARIAS</b>             | <b>13.625</b>           | <b>22,55</b>                     | <b>2.841</b>                      | <b>23,49</b>                     | <b>1.917</b>                | <b>3,37</b>                      |
| <b>CANTABRIA</b>            | <b>4.020</b>            | <b>22,95</b>                     | <b>1.678</b>                      | <b>30,12</b>                     | <b>641</b>                  | <b>3,78</b>                      |
| AVILA                       | 596                     | 15,60                            | 376                               | 21,08                            | 96                          | 2,61                             |
| BURGOS                      | 1.966                   | 16,37                            | 801                               | 21,06                            | 327                         | 2,73                             |
| LEON                        | 3.297                   | 25,81                            | 1.703                             | 37,32                            | 576                         | 4,53                             |
| PALENCIA                    | 1.037                   | 20,77                            | 497                               | 23,20                            | 158                         | 3,21                             |
| SALAMANCA                   | 1.764                   | 19,08                            | 758                               | 21,51                            | 264                         | 2,91                             |
| SEGOVIA                     | 639                     | 14,11                            | 291                               | 15,29                            | 144                         | 3,16                             |
| SORIA                       | 518                     | 17,11                            | 167                               | 22,90                            | 92                          | 2,99                             |
| VALLADOLID                  | 3.216                   | 18,80                            | 1.045                             | 23,73                            | 423                         | 2,53                             |
| ZAMORA                      | 691                     | 15,97                            | 347                               | 16,53                            | 128                         | 2,99                             |
| <b>CASTILLA Y LEON</b>      | <b>13.724</b>           | <b>19,11</b>                     | <b>5.985</b>                      | <b>24,17</b>                     | <b>2.208</b>                | <b>3,11</b>                      |
| ALBACETE                    | 2.167                   | 20,25                            | 1.076                             | 30,33                            | 324                         | 3,10                             |
| CIUDAD REAL                 | 3.036                   | 22,52                            | 1.367                             | 33,76                            | 478                         | 3,59                             |
| CUENCA                      | 1.033                   | 18,58                            | 658                               | 30,94                            | 152                         | 2,80                             |
| GUADALAJARA                 | 1.397                   | 20,04                            | 320                               | 20,94                            | 249                         | 3,75                             |
| TOLEDO                      | 3.247                   | 18,37                            | 1.631                             | 28,67                            | 446                         | 2,70                             |
| <b>CASTILLA-LA MANCHA</b>   | <b>10.880</b>           | <b>20,00</b>                     | <b>5.052</b>                      | <b>29,82</b>                     | <b>1.649</b>                | <b>3,15</b>                      |
| BARCELONA                   | 43.834                  | 22,29                            | 12.222                            | 28,07                            | 5.664                       | 3,03                             |
| GIRONA                      | 5.020                   | 20,37                            | 1.876                             | 25,14                            | 806                         | 3,39                             |
| LLEIDA                      | 2.847                   | 20,44                            | 1.264                             | 28,81                            | 401                         | 2,85                             |
| TARRAGONA                   | 5.378                   | 21,58                            | 1.717                             | 26,53                            | 662                         | 2,79                             |
| <b>CATALUÑA</b>             | <b>57.079</b>           | <b>21,94</b>                     | <b>17.079</b>                     | <b>27,65</b>                     | <b>7.533</b>                | <b>3,03</b>                      |
| BADAJOS                     | 3.949                   | 19,87                            | 1.597                             | 31,31                            | 606                         | 3,53                             |
| CACERES                     | 2.107                   | 18,02                            | 848                               | 23,72                            | 283                         | 2,79                             |
| <b>EXTREMADURA</b>          | <b>6.056</b>            | <b>19,19</b>                     | <b>2.445</b>                      | <b>28,38</b>                     | <b>889</b>                  | <b>3,26</b>                      |
| CORUÑA (A)                  | 8.760                   | 25,38                            | 4.089                             | 36,90                            | 1.398                       | 4,09                             |
| LUGO                        | 2.118                   | 24,13                            | 1.676                             | 38,19                            | 411                         | 4,34                             |
| OURENSE                     | 1.699                   | 21,78                            | 1.109                             | 31,56                            | 297                         | 3,82                             |
| PONTEVEDRA                  | 7.614                   | 26,82                            | 3.469                             | 41,03                            | 1.168                       | 4,38                             |
| <b>GALICIA</b>              | <b>20.191</b>           | <b>25,41</b>                     | <b>10.343</b>                     | <b>37,71</b>                     | <b>3.274</b>                | <b>4,19</b>                      |
| <b>MADRID</b>               | <b>44.724</b>           | <b>18,04</b>                     | <b>8.234</b>                      | <b>18,23</b>                     | <b>5.499</b>                | <b>2,22</b>                      |
| <b>MURCIA</b>               | <b>11.607</b>           | <b>27,22</b>                     | <b>4.598</b>                      | <b>42,00</b>                     | <b>1.340</b>                | <b>3,28</b>                      |
| <b>NAVARRA</b>              | <b>5.243</b>            | <b>23,20</b>                     | <b>1.420</b>                      | <b>26,58</b>                     | <b>560</b>                  | <b>2,60</b>                      |
| <b>LA RIOJA</b>             | <b>1.784</b>            | <b>17,91</b>                     | <b>692</b>                        | <b>22,50</b>                     | <b>281</b>                  | <b>2,87</b>                      |
| ALICANTE                    | 9.539                   | 20,68                            | 3.954                             | 28,94                            | 1.331                       | 3,04                             |
| CASTELLON                   | 3.750                   | 21,71                            | 1.209                             | 26,66                            | 550                         | 3,34                             |
| VALENCIA                    | 17.091                  | 23,06                            | 6.358                             | 31,94                            | 2.300                       | 3,33                             |
| <b>COMUNIDAD VALENCIANA</b> | <b>30.380</b>           | <b>22,09</b>                     | <b>11.521</b>                     | <b>30,23</b>                     | <b>4.181</b>                | <b>3,23</b>                      |
| ARABA/LAVA                  | 3.307                   | 25,10                            | 701                               | 27,49                            | 475                         | 3,70                             |
| GIPUZKOA                    | 5.719                   | 23,77                            | 1.723                             | 19,76                            | 744                         | 3,13                             |
| BIZKAIA                     | 10.541                  | 27,24                            | 2.879                             | 28,21                            | 1.237                       | 3,21                             |
| <b>PAIS VASCO</b>           | <b>19.567</b>           | <b>25,77</b>                     | <b>5.303</b>                      | <b>24,76</b>                     | <b>2.456</b>                | <b>3,27</b>                      |
| CEUTA                       | 402                     | 23,82                            | 82                                | 13,07                            | 47                          | 2,83                             |
| MELILLA                     | 335                     | 20,00                            | 76                                | 23,26                            | 64                          | 3,95                             |
| <b>TOTAL</b>                | <b>311.636</b>          | <b>21,20</b>                     | <b>85.054</b>                     | <b>27,08</b>                     | <b>43.119</b>               | <b>3,10</b>                      |

### **3.2 Maternidad, paternidad, riesgos durante el embarazo y la lactancia y cuidado de menores afectados por cáncer u otra enfermedad grave**

Se analizan en este apartado las prestaciones económicas relacionadas con el nacimiento y los cuidados en la primera infancia: maternidad, riesgo durante el embarazo, riesgo durante la lactancia natural, paternidad y cuidado de menores afectados por cáncer u otra enfermedad grave.

Además de estas prestaciones en dinero hay otras que consisten en imputar cotizaciones a efectos de futuras pensiones. Si la mujer no estuviera afiliada en alta en el período posterior al parto, se consideran cotizados 112 días por cada parto, con 14 días adicionales por cada hijo a partir del segundo. También se considera cotizados los dos primeros años del período de excedencia por cuidado de hijo. Esto no se cuantifica en el presupuesto, pero se manifiesta en este cuando las personas interesadas causan pensión.

#### **MATERNIDAD CONTRIBUTIVA**

Esta prestación económica protege los períodos de descanso que se disfruten por maternidad, adopción y el acogimiento. En la mayor parte de los casos este descanso tiene una duración máxima de 16 semanas ininterrumpidas, aunque se amplía si el parto es múltiple o el bebé ha de ser hospitalizado. El padre puede disfrutar, además del permiso de paternidad que se verá más adelante, de una parte del permiso de maternidad si lo cede la madre, al mismo tiempo que ella o a continuación, aunque son pocos los que lo hacen.

Para la prestación contributiva, si el trabajador es mayor de 26 años de edad se exige un período de cotización de 180 días dentro de los 7 años inmediatamente anteriores al inicio del descanso o 360 días cotizados a lo largo de la vida laboral. Para los más jóvenes se reduce el período exigido. Si no reúne estos requisitos puede optar a una prestación no contributiva, que se analiza en el epígrafe 4.2.

La prestación económica consiste en un subsidio equivalente al 100% de la base reguladora correspondiente. En caso de parto múltiple hay un subsidio adicional.

En 2011, el Instituto Nacional de la Seguridad Social gestionó 324.405 prestaciones económicas por maternidad, el 2,45% menos que el año anterior. Del conjunto de prestaciones reconocidas, la mayor parte, 318.607, corresponden a permisos disfrutados por

la madre y 5.798 a permisos disfrutados por el padre. Los padres que acceden a este permiso representan un 1,79% en 2011. El número de prestaciones contributivas de maternidad equivale a más de dos tercios de los nacimientos que hubo en España en el periodo de julio de 2010 a junio de 2011, último año del que el INE ha publicado información.

Cuadro IV.71.1

| <b>NÚMERO DE PROCESOS DE MATERNIDAD</b> |                                |                                |                | <b>AÑO 2011</b>                     |  |
|---|--------------------------------|--------------------------------|----------------|-------------------------------------|--|
| <b>COMUNIDADES AUTÓNOMAS</b>            | <b>PERCIBIDOS POR LA MADRE</b> | <b>PERCIBIDOS POR EL PADRE</b> | <b>TOTAL</b>   | <b>INCREMENTO % SOBRE 2011/2010</b> |  |
| ANDALUCÍA                               | 57.007                         | 652                            | 57.659         | -2,82                               |  |
| ARAGÓN                                  | 8.927                          | 194                            | 9.121          | -0,04                               |  |
| ASTURIAS                                | 5.497                          | 141                            | 5.638          | 1,84                                |  |
| ISLAS BALEARES                          | 7.593                          | 122                            | 7.715          | -4,60                               |  |
| CANARIAS                                | 10.468                         | 170                            | 10.638         | -5,52                               |  |
| CANTABRIA                               | 3.842                          | 103                            | 3.945          | -3,83                               |  |
| CASTILLA Y LEÓN                         | 13.935                         | 350                            | 14.285         | -0,78                               |  |
| CASTILLA-LA MANCHA                      | 12.273                         | 163                            | 12.436         | -4,04                               |  |
| CATALUÑA                                | 56.340                         | 1.004                          | 57.344         | -2,64                               |  |
| COMUNIDAD VALENCIANA                    | 32.113                         | 419                            | 32.532         | -1,82                               |  |
| EXTREMADURA                             | 6.434                          | 61                             | 6.495          | 0,43                                |  |
| GALICIA                                 | 16.130                         | 334                            | 16.464         | -1,32                               |  |
| MADRID                                  | 52.832                         | 956                            | 53.788         | -2,79                               |  |
| MURCIA                                  | 10.264                         | 69                             | 10.333         | -5,60                               |  |
| NAVARRA                                 | 5.112                          | 199                            | 5.311          | -1,47                               |  |
| PAÍS VASCO                              | 16.930                         | 798                            | 17.728         | -0,01                               |  |
| LA RIOJA                                | 2.134                          | 45                             | 2.179          | -7,90                               |  |
| CEUTA                                   | 370                            | 6                              | 376            | -6,93                               |  |
| MELILLA                                 | 406                            | 12                             | 418            | 1,46                                |  |
| <b>TOTAL</b>                            | <b>318.607</b>                 | <b>5.798</b>                   | <b>324.405</b> | <b>-2,45</b>                        |  |

En el primer semestre de 2012 se ha reducido en un 4% el número de procesos percibidos por la madre respecto al mismo periodo de 2011 y un 9,5% los percibidos por el padre, aunque estos sólo representan el 1,72% del total.

Cuadro IV.71.2

| <b>NÚMERO DE PROCESOS DE MATERNIDAD</b> |                                |                |                               | <b>Enero- Junio 2012</b> |  |
|---|--------------------------------|----------------|-------------------------------|--------------------------|--|
| <b>PERCIBIDOS POR LA MADRE</b>          | <b>PERCIBIDOS POR EL PADRE</b> | <b>TOTAL</b>   | <b>INCREMENTO % 2012/2011</b> |                          |  |
| <b>151.870</b>                          | <b>2.653</b>                   | <b>154.523</b> | <b>-4,19</b>                  |                          |  |

La determinación del importe correspondiente al año 2013 se ha efectuado mediante la estimación del número de nacimientos, la duración de los procesos, y las variaciones salariales.

El presupuesto para la prestación por maternidad contributiva asciende, en 2013, a 1.761,23 millones de euros, lo que supone un descenso del 3,9% sobre el presupuesto del año anterior. No obstante, en 2012 el gasto será menor que el presupuestado por lo que de hecho el presupuesto de 2013 se mantiene en el nivel de gasto de 2012.

Cuadro IV.72

**GASTO EN MATERNIDAD POR RÉGIMENES**

|      |          |           |         |      |        |       | Millones de euros |
|------|----------|-----------|---------|------|--------|-------|-------------------|
| AÑOS | GENERAL  | AUTÓNOMOS | AGRARIO | MAR  | CARBÓN | HOGAR | TOTAL             |
| 2000 | 661,66   | 46,09     | 24,95   | 0,60 | 0,11   | 5,28  | <b>738,69</b>     |
| 2001 | 759,66   | 51,15     | 26,49   | 0,94 | 0,10   | 5,94  | <b>844,28</b>     |
| 2002 | 847,06   | 54,96     | 28,06   | 0,80 | 0,11   | 6,72  | <b>937,71</b>     |
| 2003 | 970,67   | 64,13     | 26,94   | 0,92 | 0,10   | 8,20  | <b>1.070,96</b>   |
| 2004 | 1.064,59 | 70,98     | 25,67   | 1,06 | 0,13   | 8,22  | <b>1.170,65</b>   |
| 2005 | 1.178,84 | 75,97     | 26,09   | 1,20 | 0,15   | 8,87  | <b>1.291,12</b>   |
| 2006 | 1.307,97 | 81,15     | 28,00   | 1,23 | 0,10   | 19,24 | <b>1.437,69</b>   |
| 2007 | 1.451,28 | 88,09     | 28,62   | 1,65 | 0,14   | 18,88 | <b>1.588,65</b>   |
| 2008 | 1.657,42 | 101,17    | 29,14   | 1,71 | 0,15   | 18,23 | <b>1.807,82</b>   |
| 2009 | 1.693,79 | 98,08     | 29,02   | 1,65 | 0,12   | 17,32 | <b>1.839,98</b>   |
| 2010 | 1.678,58 | 96,37     | 27,05   | 1,62 | 0,17   | 17,71 | <b>1.821,50</b>   |
| 2011 | 1.687,97 | 96,76     | 27,13   | 1,43 | 0,09   | 16,82 | <b>1.830,19</b>   |
| 2012 | 1.728,27 | 101,91    | 1,00    | 1,24 | 0,09   | 1,00  | <b>1.833,51</b>   |
| 2013 | 1.658,60 | 101,30    | 0,00    | 1,24 | 0,08   | 0,00  | <b>1.761,23</b>   |

Fuente: Cuentas y Balances de la Seguridad Social 2000-2011. Presupuestos 2012 y 2013.

(\*) Desde 2008 sólo maternidad contributiva.

Resulta ilustrativo, aunque su importancia cuantitativa sea modesta, el brusco incremento del gasto en el régimen del hogar a partir de 2006 debido al aumento del número de afiliadas que se produjo en dicho ejercicio, muy ligado al proceso de regularización de extranjeros. En 2012, el descenso del gasto en los regímenes agrario y de empleados de hogar es debido a su integración en el régimen general desde enero de dicho año (Ley /28/2011, de 22 de septiembre y Ley 27/2011, de 1 de agosto).

**PATERNIDAD**

En la prestación por paternidad, creada en 2007, la situación protegida es el descanso con ocasión del nacimiento de un hijo, la adopción o el acogimiento. Los beneficiarios de esta prestación son los trabajadores que estén afiliados, en alta o en situación asimilada al alta y tengan cotizados al menos 180 días dentro de los últimos 7 años o, alternativamente, 360 días a lo largo de su vida laboral.

La prestación por paternidad tiene una duración de 13 días ininterrumpidos, ampliables en casos de partos múltiples. Si con el nacimiento, adopción o acogimiento la familia es numerosa o cuando en la familia existiera previamente una persona con discapacidad en un grado igual o superior al 33% la duración será de 20 días ininterrumpidos. El derecho a este período es independiente de la posibilidad de compartir con la madre parte de los períodos de descanso por maternidad.

La prestación económica consiste en un subsidio equivalente al 100% de la base reguladora. En 2010 el INSS gestionó 275.637 procesos, con un importe medio de 818 euros. En 2011 fueron 269.715 procesos, un 2,15% menos que en 2010 y menos que los de maternidad en el mismo período, con un importe medio de 835,23 euros.

Cuadro IV.73

**NÚMERO DE PROCESOS DE PATERNIDAD  
POR COMUNIDADES AUTÓNOMAS**

| COMUNIDADES AUTÓNOMAS | NÚMERO DE PROCESOS |                |                      |
|-----------------------|--------------------|----------------|----------------------|
|                       | 2010               | 2011           | INCR. %<br>2011/2010 |
| ANDALUCÍA             | 43.577             | 42.051         | -3,50                |
| ARAGÓN                | 8.317              | 8.405          | 1,06                 |
| ASTURIAS              | 4.640              | 4.675          | 0,75                 |
| ISLAS BALEARES        | 6.004              | 5.747          | -4,28                |
| CANARIAS              | 9.110              | 8.696          | -4,54                |
| CANTABRIA             | 3.654              | 3.418          | -6,46                |
| CASTILLA Y LEÓN       | 12.839             | 12.514         | -2,53                |
| CASTILLA-LA MANCHA    | 11.963             | 11.697         | -2,22                |
| CATALUÑA              | 52.893             | 51.174         | -3,25                |
| COMUNIDAD VALENCIANA  | 27.409             | 26.889         | -1,90                |
| EXTREMADURA           | 5.361              | 5.313          | -0,90                |
| GALICIA               | 12.568             | 12.661         | 0,74                 |
| MADRID                | 44.599             | 44.702         | 0,23                 |
| MURCIA                | 8.827              | 8.566          | -2,96                |
| NAVARRA               | 4.881              | 4.785          | -1,97                |
| PAÍS VASCO            | 16.138             | 15.741         | -2,46                |
| LA RIOJA              | 2.206              | 2.075          | -5,94                |
| CEUTA                 | 336                | 305            | -9,23                |
| MELILLA               | 315                | 301            | -4,44                |
| <b>TOTAL</b>          | <b>275.637</b>     | <b>269.715</b> | <b>-2,15</b>         |

En enero-junio de 2012 se han tramitado 127.717 procesos, el 4,85% menos que el mismo periodo de 2011.

La experiencia de la gestión en el tiempo transcurrido desde la creación de esta prestación ha llevado a incrementar el presupuesto sólo en el régimen general. El gasto presupuestado

para el año 2013 es de 228,81 millones de euros, un 1,59% más que en 2012, con la desagregación por regímenes que aparece en el cuadro siguiente.

Cuadro IV.74

**GASTO EN PATERNIDAD POR REGÍMENES**

Millones de euros

| AÑO  | GENERAL | AUTÓNOMOS | AGRARIO | MAR  | CARBÓN | HOGAR | TOTAL         |
|------|---------|-----------|---------|------|--------|-------|---------------|
| 2007 | 115,85  | 6,96      | 0,58    | 0,53 | 0,15   | 0,01  | <b>124,07</b> |
| 2008 | 197,51  | 13,93     | 0,78    | 0,96 | 0,22   | 0,02  | <b>213,42</b> |
| 2009 | 203,69  | 15,08     | 1,07    | 1,09 | 0,21   | 0,03  | <b>221,17</b> |
| 2010 | 207,90  | 15,93     | 1,44    | 1,04 | 0,18   | 0,04  | <b>226,53</b> |
| 2011 | 207,62  | 15,74     | 1,62    | 1,12 | 0,21   | 0,05  | <b>226,36</b> |
| 2012 | 207,05  | 15,74     | 1,00    | 1,12 | 0,21   | 0,10  | <b>225,22</b> |
| 2013 | 212,03  | 15,48     | 0,00    | 1,12 | 0,18   | 0,00  | <b>228,81</b> |

Fuente: Cuentas y Balances de la Seguridad Social 2007-2011. Presupuestos 2012 y 2013.

**RIESGO DURANTE EL EMBARAZO**

Esta prestación protege el período de suspensión del contrato de trabajo de una trabajadora embarazada cuando no sea posible cambiarla de puesto de trabajo y éste pueda influir negativamente en su salud o la del feto.

La Ley Orgánica, 3/2007, para la igualdad efectiva de mujeres y hombres convirtió el riesgo durante el embarazo en una contingencia profesional, por lo no se precisa período previo de cotización; la prestación económica es del 100% de la base reguladora derivada de contingencias profesionales.

A final del primer semestre de 2012 estaban vigentes 18.565 procesos de riesgo durante el embarazo de trabajadores cuenta ajena y 802 correspondientes a trabajadores por cuenta propia (autónomos y hogar), de ellos 18.809 corresponden al ámbito de las mutuas de accidentes de trabajo y enfermedades profesionales, que gestionan la gran mayoría de procesos por esta contingencia. La duración media de los que ya han finalizado ha sido de 100,4 días entre los trabajadores por cuenta ajena y 79,5 días en los de cuenta propia.

El presupuesto por este concepto en el año 2013 asciende a 298,25 millones de euros, un 2,92% más que en el presupuesto 2012.

Las cifras de gasto desde el año 2000 son las siguientes:

Cuadro IV.75

**GASTO EN RIESGO DURANTE EL EMBARAZO POR REGÍMENES**

Millones de euros

| AÑOS     | GENERAL | AUTÓNOMOS | AGRARIO | MAR  | CARBÓN | HOGAR | A.T. Y E.P. | TOTAL         |
|----------|---------|-----------|---------|------|--------|-------|-------------|---------------|
| 2000     | 0,83    | 0,00      | 0,01    | 0,00 | 0,00   | 0,00  |             | <b>0,84</b>   |
| 2001     | 3,21    | 0,00      | 0,03    | 0,00 | 0,01   | 0,00  |             | <b>3,25</b>   |
| 2002     | 5,46    | 0,08      | 0,09    | 0,03 | 0,00   | 0,00  |             | <b>5,66</b>   |
| 2003     | 9,61    | 0,14      | 0,17    | 0,02 | 0,00   | 0,01  |             | <b>9,95</b>   |
| 2004     | 15,88   | 0,31      | 0,33    | 0,08 | 0,01   | 0,02  |             | <b>16,63</b>  |
| 2005     | 27,25   | 0,50      | 0,48    | 0,10 | 0,02   | 0,02  |             | <b>28,37</b>  |
| 2006     | 41,18   | 0,80      | 0,72    | 0,24 | 0,03   | 0,09  |             | <b>43,06</b>  |
| 2007 (*) | 25,79   | 1,03      | 0,40    | 0,2  | 0,04   | 0,18  | 44,10       | <b>71,77</b>  |
| 2008     | 0,01    | 0,93      | 0,00    |      | 0,14   | 6,15  | 169,94      | <b>177,17</b> |
| 2009     | 0,01    | 1,06      |         |      |        | 0,25  | 219,86      | <b>221,18</b> |
| 2010     |         | 1,10      |         |      |        | 0,33  | 256,98      | <b>258,41</b> |
| 2011     |         | 1,11      |         |      |        | 0,38  | 281,72      | <b>283,21</b> |
| 2012     |         | 1,00      |         |      |        | 0,10  | 288,70      | <b>289,80</b> |
| 2013     | 0,00    | 1,35      | 0,00    | 0,00 | 0,00   | 0,00  | 296,90      | <b>298,25</b> |

Fuente: Cuentas y Balances 2000-2011. Presupuestos 2012 y 2013.

(\*) Desde la entrada en vigor de Ley Orgánica. 3/2007, de 22 de marzo, para la igualdad efectiva de mujeres y hombres es una contingencia profesional.

**RIESGO DURANTE LA LACTANCIA NATURAL**

La prestación, creada en 2007, protege el período de suspensión del contrato de trabajo de una trabajadora lactante cuando no sea posible cambiarla de puesto de trabajo, y su condición lo haga necesario. Se requiere que la trabajadora esté en alta como afiliada, la cuantía a percibir es el 100% de la base reguladora de contingencias profesionales. La prestación se extingue cuando el hijo cumple nueve meses, salvo que la beneficiaria se haya reincorporado con anterioridad al empleo.

Al final del periodo enero-junio de 2012 estaban vigentes 394 procesos de los cuales 371 procesos de riesgo durante la lactancia corresponden al ámbito de las mutuas de accidentes de trabajo y enfermedades profesionales, que gestionan la gran mayoría de dicha contingencia. La duración media de los que han finalizado ha sido de 115 días para los de cuenta ajena y 106 en los de cuenta propia.

La experiencia de gestión desde que se creó esta prestación ha permitido mejorar la estimación de su coste. El gasto que se prevé en el año 2013 es de 8,15 millones de euros, correspondiendo crédito únicamente a aquellos regímenes en que no es obligatoria la protección por contingencias profesionales.

Cuadro IV.76

**GASTO EN RIESGO DURANTE LA LACTANCIA NATURAL  
POR RÉGIMENES**

| Millones de euros |           |         |       |             |              |
|-------------------|-----------|---------|-------|-------------|--------------|
| AÑO               | AUTÓNOMOS | AGRARIO | HOGAR | A.T. Y E.P. | TOTAL        |
| 2007              | 0,001     |         |       | 2,9         | <b>2,90</b>  |
| 2008              | 0,01      | 0,00    | 0,00  | 10,55       | <b>10,56</b> |
| 2009              | 0,01      |         | 0,00  | 10,50       | <b>10,51</b> |
| 2010              | 0,03      | 0,00    |       | 10,46       | <b>10,49</b> |
| 2011              | 0,02      |         | 0,00  | 8,81        | <b>8,83</b>  |
| 2012              | 0,02      |         | 0,10  | 7,86        | <b>7,98</b>  |
| 2013              | 0,02      |         | 0,00  | 8,12        | <b>8,15</b>  |

Fuente: Cuentas y Balances de la Seguridad Social 2007-2011. Presupuestos 2012 y 2013.

## **CUIDADO DE MENORES AFECTADOS POR CÁNCER U OTRA ENFERMEDAD GRAVE**

La Ley de Presupuestos Generales del Estado para el año 2011 amplió la acción protectora de la Seguridad Social, incorporando una prestación económica destinada a los progenitores, adoptantes o acogedores que reducen su jornada de trabajo para el cuidado de menores afectados por cáncer u otra enfermedad grave. Posteriormente el Real Decreto 1148/2011, de 29 de julio, dictó las normas para su aplicación y desarrollo en el sistema de la Seguridad Social.

Dicha prestación, con naturaleza de subsidio, tiene por objeto compensar la pérdida de ingresos que sufren las personas interesadas al tener que reducir su jornada, con la consiguiente disminución de salarios, ocasionada por la necesidad de cuidar de manera directa, continua y permanente de los hijos o menores a su cargo afectados por cáncer o por cualquier otra enfermedad grave, durante el tiempo de hospitalización y tratamiento continuado de la enfermedad.

Será requisito indispensable que el beneficiario reduzca su jornada de trabajo, al menos, en un 50% de su duración, a fin de que se dedique al cuidado directo, continuo y permanente, del menor. Cuando concurren en ambos progenitores las circunstancias necesarias para tener la condición de beneficiarios de la prestación, el derecho a percibirla sólo podrá ser reconocido a favor de uno de ellos.

Para el acceso al derecho a esta prestación se exigirán los mismos requisitos y en los mismos términos y condiciones que los establecidos para la prestación de maternidad contributiva.



La prestación económica consistirá en un subsidio equivalente al 100% de la base reguladora equivalente a la establecida para la prestación de incapacidad temporal, derivada de contingencias profesionales, y en proporción a la reducción que experimente la jornada de trabajo.

En 2011, primer año de vigencia de la prestación, se tramitaron 907 solicitudes y fueron concedidas 687 prestaciones a padres o madres trabajadores. La mayor parte de trabajadores del régimen general (555). El gasto ejecutado ha sido de 2,99 millones de euros.

En el presupuesto de 2012 se ha previsto un gasto de 12,61 millones de euros y en el de 2013 de 12,90 millones de euros.

### **3.3 Otras prestaciones**

Dentro de este apartado se incluyen las siguientes prestaciones:

- Recargos por falta de medidas de seguridad e higiene en el trabajo, que tuvo en 2011, un gasto de 69,57 millones de euros, de los que 54,6 millones fueron a pensiones y el resto a prestaciones de incapacidad temporal o a indemnizaciones a tanto alzado.
- Auxilio por defunción es una de las prestaciones por muerte y supervivencia, consistente en una cantidad a tanto alzado que para el año 2012 asciende a 45,10 euros, actualizándose a partir de ese año con arreglo al índice de precios al consumo (IPC), para ayudar a hacer frente a los gastos de sepelio a quien los haya soportado. En 2011 representó un gasto de 5,89 millones de euros.
- Indemnizaciones a tanto alzado, consisten en un pago único de 24 mensualidades de la base reguladora, a aquellos afiliados que han sido declarados afectos de incapacidad permanente parcial. Las mutuas de accidentes de trabajo y enfermedades profesionales son las que mayoritariamente las gestionan. En 2011 el gasto fue de 88,66 millones de euros.
- Indemnizaciones por baremo, que se conceden por una sola vez, a aquellos trabajadores que presentan lesiones permanentes no invalidantes derivadas de accidente de trabajo o enfermedad profesional. En 2011 tuvo un gasto de 19,20 millones de euros.

- Otras prestaciones e indemnizaciones y entregas únicas reglamentarias. Se incluyen en este subconcepto todos los pagos por una sola vez, que no estén comprendidas en otros conceptos.
- Ayudas equivalentes a jubilación anticipada. Desde el ejercicio 2004 están recogidas en “Otras prestaciones” en el régimen general, separadas por tanto del gasto en pensiones. En 2011 tuvo un gasto de 208,75 millones de euros
- Prestación económica por cese de actividad para los trabajadores autónomos. La ley 30/2010, de 5 de agosto, establece un sistema específico de protección por cese de actividad para los trabajadores autónomos que tengan cubiertas las contingencias de accidentes de trabajo y enfermedades profesionales. La gestión de la misma corresponderá a las mutuas de accidentes de trabajo y enfermedades profesionales. El presupuesto para esta nueva prestación fue de 16,20 millones de euros en 2012 y en el presupuesto de 2013 la cifra asciende a 23,82 millones de euros.

La cuantía del crédito para el total de estas prestaciones en 2013 se cifra en 476,78 millones de euros, un 5,16% más que en 2012. Del total de prestaciones el mayor gasto corresponde a ayudas equivalentes a jubilación anticipada con 215,40 millones de euros, seguido de las indemnizaciones a tanto alzado por incapacidad permanente parcial, con un importe de 90,28 millones de euros.

En el cuadro siguiente se ofrece la distribución por regímenes del gasto en estas prestaciones económicas para el año 2013.

Cuadro IV.77

**GASTO EN OTRAS PRESTACIONES POR REGIMENES  
PRESUPUESTO 2013**

|  | GENERAL       | AUTÓNOMOS    | MAR         | CARBÓN      | A.T. Y E.P.   | TOTAL         |
|--|---------------|--------------|-------------|-------------|---------------|---------------|
| Auxilio por defunción                                | 5,14          | 1,79         | 0,12        | 0,07        | 0,11          | <b>7,24</b>   |
| Indemnizaciones a tanto alzado                       | 14,12         | 0,02         | 0,25        | 0,03        | 75,86         | <b>90,28</b>  |
| Indemnización por baremo                             | 0,00          | 0,00         | 0,00        |             | 20,30         | <b>20,30</b>  |
| Otras indemnizaciones y entregas únicas (1)          | 16,30         | 0,29         | 0,02        |             | 7,24          | <b>23,85</b>  |
| Recargos por falta de medidas de seguridad e higiene | 0,00          | 0,00         | 0,01        | 0,00        | 72,58         | <b>72,58</b>  |
| Ayudas equivalentes a jubilación anticipada          | 215,00        | 0,00         | 0,40        |             | 0,00          | <b>215,40</b> |
| Otras ayudas de carácter social                      |               |              |             |             | 23,30         | <b>23,30</b>  |
| Por cese de actividad autónomos                      |               | 23,82        |             |             |               | <b>23,82</b>  |
| <b>TOTAL</b>   | <b>250,56</b> | <b>25,92</b> | <b>0,79</b> | <b>0,10</b> | <b>199,40</b> | <b>476,78</b> |

(1) No contiene las prestaciones del Fondo Especial de la Disposición Transitoria Sexta de la Ley 21/1986.

En agosto de 2012 había 6.676 ayudas equivalentes a jubilación anticipada en vigor, con un importe medio de 1.755,97 euros. Se recoge seguidamente la distribución por Comunidades Autónomas.

Cuadro IV.78

**AYUDAS EQUIVALENTES A JUBILACIÓN ANTICIPADA**  
**Prestaciones en vigor en agosto de 2012**

| <b>COMUNIDADES AUTÓNOMAS</b> | <b>Número de prestaciones</b> | <b>Importe medio mensual en euros</b> |
|------------------------------|-------------------------------|---------------------------------------|
| ANDALUCÍA                    | 880                           | 1.675,60                              |
| ARAGÓN                       | 30                            | 1.829,93                              |
| ASTURIAS                     | 336                           | 1.766,29                              |
| ILLES BALEARS                | 1                             | 1.970,97                              |
| CANARIAS                     | 8                             | 1.670,95                              |
| CANTABRIA                    | 159                           | 1.777,61                              |
| CASTILLA-LA MANCHA           | 73                            | 1.962,57                              |
| CASTILLA Y LEÓN              | 437                           | 1.946,16                              |
| CATALUÑA                     | 133                           | 1.865,24                              |
| EXTREMADURA                  | 85                            | 1.964,65                              |
| GALICIA                      | 1.181                         | 1.679,82                              |
| LA RIOJA                     | 26                            | 1.973,36                              |
| MADRID                       | 536                           | 1.891,06                              |
| REGIÓN DE MURCIA             | 352                           | 1.731,37                              |
| NAVARRA                      | 98                            | 1.881,30                              |
| CDAD. VALENCIANA             | 299                           | 1.911,94                              |
| PAÍS VASCO                   | 2.041                         | 1.769,11                              |
| CEUTA                        | 1                             | 1.671,85                              |
| MELILLA                      |                               |                                       |
| <b>TOTALES</b>               | <b>6.676</b>                  | <b>1.775,97</b>                       |

Cuadro IV.79

**GASTO DE OTRAS PRESTACIONES ECONÓMICAS POR TIPOS**

Millones de euros

| AÑOS | AUXILIO POR DEFUNCIÓN | INDEMNIZACIÓN A TANTO ALZADO | INDEMNIZACIÓN POR BAREMO | OTRAS INDEMNIZACIONES (1) | AYUDAS EQUIVALENTES A JUBILACIÓN ANTICIPADA | OTRAS AYUDAS DE CARÁCTER SOCIAL | POR CESE DE ACTIVIDAD DE AUTÓNOMOS | TOTAL         |
|------|-----------------------|------------------------------|--------------------------|---------------------------|---|---------------------------------|------------------------------------|---------------|
| 2000 | 4,26                  | 91,11                        | 13,59                    | 32,79                     |   | 4,17                            |                                    | <b>145,91</b> |
| 2001 | 4,14                  | 104,13                       | 15,55                    | 36,81                     |   | 4,05                            |                                    | <b>164,68</b> |
| 2002 | 4,33                  | 108,99                       | 16,13                    | 39,69                     | 170,72                                      | 4,25                            |                                    | <b>344,11</b> |
| 2003 | 4,53                  | 110,67                       | 15,38                    | 39,68                     | (*)   | 4,17                            |                                    | <b>174,43</b> |
| 2004 | 4,39                  | 114,37                       | 14,17                    | 44,58                     | 166,22                                      | 4,55                            |                                    | <b>348,28</b> |
| 2005 | 4,53                  | 114,96                       | 17,93                    | 55,63                     | 181,36                                      | 5,01                            |                                    | <b>379,42</b> |
| 2006 | 4,35                  | 111,55                       | 22,85                    | 66,15                     | 180,88                                      | 5,27                            |                                    | <b>391,05</b> |
| 2007 | 4,38                  | 115,86                       | 25,81                    | 67,63                     | 196,98                                      | 6,97                            |                                    | <b>417,63</b> |
| 2008 | 4,71                  | 128,66                       | 26,22                    | 72,56                     | 213,86                                      | 9,66                            |                                    | <b>455,67</b> |
| 2009 | 5,23                  | 117,34                       | 25,62                    | 77,21                     | 219,89                                      | 13,36                           |                                    | <b>458,65</b> |
| 2010 | 5,49                  | 96,70                        | 23,19                    | 82,58                     | 212,75                                      | 22,11                           |                                    | <b>442,82</b> |
| 2011 | 5,89                  | 88,67                        | 19,20                    | 87,69                     | 208,75                                      | 23,37                           | 0,02                               | <b>433,59</b> |
| 2012 | 6,21                  | 88,48                        | 19,31                    | 91,36                     | 208,93                                      | 22,91                           | 16,20                              | <b>453,40</b> |
| 2013 | 7,24                  | 90,28                        | 20,30                    | 96,43                     | 215,40                                      | 23,30                           | 23,82                              | <b>476,78</b> |

**VARIACIÓN INTERANUAL**

| AÑOS  | AUXILIO POR DEFUNCIÓN | INDEMNIZACIÓN A TANTO ALZADO | INDEMNIZACIÓN POR BAREMO | OTRAS INDEMNIZACIONES (1) | AYUDAS EQUIVALENTES A JUBILACIÓN ANTICIPADA | OTRAS AYUDAS DE CARÁCTER SOCIAL | POR CESE DE ACTIVIDAD DE AUTÓNOMOS | TOTAL         |
|-------|-----------------------|------------------------------|--------------------------|---------------------------|---|---------------------------------|------------------------------------|---------------|
| 00/99 | -3,67                 | 7,35                         | 12,71                    | 37,02                     |   | 10,53                           |                                    | <b>13,07</b>  |
| 01/00 | -2,71                 | 14,29                        | 14,43                    | 12,26                     |   | -2,76                           |                                    | <b>12,87</b>  |
| 02/01 | 4,59                  | 4,67                         | 3,73                     | 7,82                      |   | 4,94                            |                                    | <b>108,96</b> |
| 03/02 | 4,62                  | 1,54                         | -4,65                    | -0,03                     |   | -1,88                           |                                    | <b>-49,31</b> |
| 04/03 | -3,09                 | 3,34                         | -7,87                    | 12,35                     |   | 9,11                            |                                    | <b>99,67</b>  |
| 05/04 | 3,19                  | 0,52                         | 26,53                    | 24,79                     | 9,11  | 10,11                           |                                    | <b>8,94</b>   |
| 06/05 | -3,97                 | -2,97                        | 27,44                    | 18,91                     | -0,26                                       | 5,19                            |                                    | <b>3,07</b>   |
| 07/06 | 0,69                  | 3,86                         | 12,95                    | 2,24                      | 8,90  | 32,26                           |                                    | <b>6,80</b>   |
| 08/07 | 7,53                  | 11,05                        | 1,59                     | 7,29                      | 8,57  | 38,59                           |                                    | <b>9,11</b>   |
| 09/08 | 11,04                 | -8,80                        | -2,29                    | 6,41                      | 2,82  | 38,30                           |                                    | <b>0,65</b>   |
| 10/09 | 4,97                  | -17,59                       | -9,48                    | 6,96                      | -3,25                                       | 65,49                           |                                    | <b>-3,45</b>  |
| 11/10 | 7,29                  | -8,30                        | -17,21                   | 6,19                      | -1,88                                       | 5,70                            |                                    | <b>-2,08</b>  |
| 12/11 | 5,43                  | -0,21                        | 0,57                     | 4,19                      | 0,09  | -1,97                           | 80.900,00                          | <b>4,57</b>   |
| 13/12 | 16,59                 | 2,03                         | 5,13                     | 5,55                      | 3,10  | 1,70                            | 47,04                              | <b>5,16</b>   |

Fuente: Cuentas y Balances del Sistema de la Seguridad Social 2000-2011. Presupuestos 2012 y 2013.

(1) Incluye recargos por falta de medidas de seguridad; no contiene las prestaciones del Fondo Especial de la disposición transitoria sexta de la Ley 21/1986.

(\*) En 2003 las ayudas equivalentes a jubilación anticipada tuvieron carácter no contributivo, hasta el 2002 figuran en pensiones contributivas.

#### 4. PRESTACIONES ECONÓMICAS NO CONTRIBUTIVAS

En el año 2000 se creó un grupo de programas que engloba las prestaciones no contributivas del Sistema. Esta modalidad de acción protectora, de carácter no contributivo y universal, debe ser financiada mediante aportaciones del Estado al presupuesto de la Seguridad Social, como recoge la Ley 24/1997, de 15 de julio, de consolidación y racionalización del Sistema de Seguridad Social. Los programas que componen el grupo son:

- Pensiones no contributivas.
- Protección familiar y otras prestaciones, donde se incluye la prestación no contributiva de maternidad, las prestaciones familiares, que a su vez incluyen las asignaciones por hijos menores y las diferentes prestaciones por nacimiento o adopción, y finalmente las prestaciones del síndrome tóxico.

En el cuadro que se muestra a continuación se resume el gasto correspondiente a las prestaciones incluidas en el programa de prestaciones no contributivas, pero también se incluye el gasto en los subsidios de integración social de minusválidos (LISMI), que corresponden a la función de Servicios Sociales, y el gasto en pensiones asistenciales (FAS), que no forman parte del Presupuesto de la Seguridad Social. Tanto los subsidios LISMI como las pensiones asistenciales FAS constituyen prestaciones a extinguir.

Cuadro IV.80

#### GASTO EN PRESTACIONES NO CONTRIBUTIVAS

| Millones de euros |                                |  |                     |   |           |        |          |
|-------------------|--------------------------------|--|---------------------|---|-----------|--------|----------|
| AÑOS              | Pensiones no contributivas (*) | Protección Familiar y Otras Prestaciones (2) | Síndrome Tóxico (2) | Ayudas equivalentes a jubilación anticipada (1) | LISMI (*) | FAS    | SUMA     |
| 2000              | 1.662,82                       | 830,02                                       | 33,24               |   | 196,81    | 140,82 | 2.863,70 |
| 2001              | 1.733,79                       | 794,70                                       | 26,82               |   | 161,32    | 115,54 | 2.832,17 |
| 2002              | 1.802,20                       | 814,48                                       | 20,93               |   | 141,46    | 100,54 | 2.879,61 |
| 2003              | 1.864,73                       | 852,95                                       | 18,54               | 168,37  | 124,98    | 88,47  | 3.118,04 |
| 2004              | 1.914,39                       | 864,40                                       | 17,13               |   | 109,82    | 77,06  | 2.982,80 |
| 2005              | 1.981,93                       | 916,77                                       |                     |   | 95,91     | 66,20  | 3.060,81 |
| 2006              | 2.047,46                       | 952,02                                       |                     |   | 83,96     | 54,59  | 3.138,03 |
| 2007              | 2.119,04                       | 1.016,62                                     |                     |   | 72,79     | 47,20  | 3.255,65 |
| 2008              | 2.163,08                       | 1.223,22                                     |                     |   | 63,46     | 40,83  | 3.490,59 |
| 2009              | 2.180,94                       | 1.308,97                                     |                     |   | 54,71     | 34,95  | 3.579,57 |
| 2010              | 2.172,99                       | 1.392,60                                     |                     |   | 47,11     | 31,15  | 3.643,84 |
| 2011.             | 2.138,71                       | 1.326,43                                     |                     |   | 39,92     | 25,99  | 3.531,05 |
| 2012 Pto.         | 2.137,59                       | 1.015,33                                     |                     |   | 35,78     | 22,61  | 3.211,31 |
| 2013 Pto. (3)     | 2.628,57                       | 1.367,15                                     |                     |   | 31,46     | 17,77  | 4.044,95 |

(\*) Incluye Cupo País Vasco y Navarra

(1) Las ayudas equivalentes a jubilación anticipada tuvieron carácter no contributivo en el año 2003 exclusivamente.

(2) A partir de 2005 el Síndrome Tóxico está incluido en el programa Protección Familiar y Otras Prestaciones.

(3) A partir de 2013 el Estado transfiere el crédito total de las pensiones no contributivas y las prestaciones por hijo a cargo.

En los siguientes párrafos se detalla el crédito para cada uno de los programas que se integran en el grupo de prestaciones económicas no contributivas.

#### **4.1 Pensiones no contributivas**

El artículo 41 de la Constitución encomienda a los poderes públicos el mantenimiento de un régimen público de Seguridad Social para todos los ciudadanos. La exigencia constitucional y la necesidad de otorgar una protección adecuada e integral a las personas que carecen de recursos suficientes ha hecho necesario el establecimiento de fórmulas de protección no contributivas dentro del ámbito de la Seguridad Social, que complementan a los mecanismos de carácter contributivo ya establecidos.

La Ley 26/1990, de 20 de diciembre, (derogada por el Real Decreto Legislativo 1/1994, de 20 de junio, por el que se aprueba el Texto Refundido de la Ley General de la Seguridad Social puesto que su contenido está recogido en el mencionado Texto Refundido), completó las reformas básicas del Sistema de Seguridad Social iniciadas con la Ley 26/1985, de 31 de julio, de medidas urgentes para la racionalización de la estructura y de la acción protectora de la Seguridad Social, organizando un nivel no contributivo de protección. Se crea de esta manera un derecho subjetivo en favor de los ancianos y de los incapacitados, eliminando cualquier rasgo de discrecionalidad o asistencialidad, que recibirán no sólo una renta económica, sino también asistencia médico-farmacéutica y servicios sociales.

Los requisitos exigidos para el derecho a las pensiones en su modalidad no contributiva son, con carácter general, la residencia legal en territorio nacional y un período de residencia previo, y con carácter específico, la edad de sesenta y cinco años para la pensión de jubilación, y la edad entre dieciocho y sesenta y cinco años y el grado de minusvalía establecido, mayor o igual al 65%, o padecer una enfermedad crónica, para la de invalidez.

La cuantía de ambas pensiones es uniforme y se fija en las correspondientes leyes de Presupuestos Generales del Estado. En caso de que el grado de minusvalía sea igual o superior al 75% y se necesite la concurrencia de otra persona para realizar los actos más esenciales de la vida, la cantidad a percibir se incrementa en un 50%. En el supuesto de que el beneficiario disponga de rentas o ingresos propios, el importe de la pensión se reducirá en cuantía igual a aquellas. No obstante la reducción, la pensión a reconocer será como mínimo el 25% de la establecida.

Desde la entrada en vigor de la Ley 8/2005, de 6 de junio, es posible compatibilizar las pensiones de invalidez no contributiva con el trabajo remunerado, siempre que la suma de la pensión de invalidez no contributiva y de los ingresos obtenidos por el desempeño de la actividad no sean superiores, en cómputo anual, al importe anual del indicador público de renta de efectos múltiples (IPREM) vigente en cada momento. Si se excede de dicha cuantía, se minorará el importe de la pensión en el 50% del exceso sin que la suma de la pensión y de los ingresos pueda superar 1,5 veces el IPREM. Esta reducción no afecta al complemento del 50% del importe de la pensión no contributiva que reciben los pensionistas que necesiten el concurso de otra persona para realizar los actos más esenciales de la vida.

Cuando en una misma unidad de convivencia haya más de una persona con derecho a pensión, a la cuantía establecida con carácter general para un sólo beneficiario se le suma un setenta por ciento de la misma por cada uno de los restantes beneficiarios, y la cantidad así resultante se distribuye en partes iguales entre cada uno de los titulares.

En el año 2013 la cuantía de estas prestaciones se incrementa el 1%. Además, aquellos pensionistas de jubilación e invalidez que no tengan vivienda en propiedad y residan en una vivienda alquilada con cuyos propietarios no tengan relación de parentesco hasta el tercer grado recibirán un complemento de pensión que en 2013 es de 525 euros anuales. La evolución de los importes anuales de pensión se muestra en el cuadro siguiente:

Cuadro IV.81

**CUANTÍAS ANUALES DE LAS PENSIONES NO CONTRIBUTIVAS DE VEJEZ E INVALIDEZ**

| En euros |                |                 |                 |               |
|----------|----------------|-----------------|-----------------|---------------|
| AÑO      | 1 beneficiario | 2 beneficiarios | 3 beneficiarios | Variación (%) |
| 2000     | 3.457,02       | 5.876,83        | 8.296,71        | 7,3           |
| 2001     | 3.550,40       | 6.035,68        | 8.520,96        | 2,7           |
| 2002     | 3.689,00       | 6.271,30        | 8.853,60        | 3,9           |
| 2003     | 3.792,32       | 6.446,94        | 9.101,57        | 2,8           |
| 2004     | 3.925,18       | 6.672,81        | 9.420,43        | 3,5           |
| 2005     | 4.098,64       | 6.967,69        | 9.836,74        | 4,4           |
| 2006     | 4.246,62       | 7.176,89        | 10.132,08       | 3,6           |
| 2007     | 4.464,18       | 7.435,83        | 10.497,65       | 5,1           |
| 2008     | 4.616,22       | 7.816,87        | 11.035,58       | 3,4           |
| 2009     | 4.708,62       | 8.004,65        | 11.300,69       | 2,0           |
| 2010     | 4.817,40       | 8.189,58        | 11.561,76       | 2,3           |
| 2011     | 4.957,40       | 8.427,58        | 11.897,76       | 2,9           |
| 2012     | 5.007,80       | 8.513,26        | 12.018,72       | 1,0           |
| 2013     | 5.058,20       | 8.598,94        | 12.139,68       | 1,0           |

A efectos de la obtención de una pensión no contributiva, se considera que una persona dispone de recursos insuficientes cuando sus ingresos no superan un límite equivalente a la cuantía de la pensión. Si el beneficiario está integrado en una unidad de convivencia, se considera que existe insuficiencia de recursos cuando la suma de los ingresos de todos sus miembros no supera el denominado "límite de acumulación de recursos". Dicho límite es el resultado de incrementar la cuantía de la prestación para un solo beneficiario con un setenta por ciento de su importe por cada uno de los restantes integrantes de la unidad económica.

#### LÍMITE DE ACUMULACIÓN DE RECURSOS DE LA UNIDAD ECONÓMICA A EFECTOS DE PNC EN 2013

| Nº de convivientes | Sin descendientes ni ascendientes en primer grado del beneficiario (euros/año) | Con descendientes o ascendientes en primer grado del beneficiario (euros/año) |
|--------------------|--|---|
| (m)                | $L=C+0,7*C*(m-1)$  | $L = 2,5*(C+0,7*C*(m-1))$   |
| 1                  | 5.058,20   | 12.645,50   |
| 2                  | 8.598,94   | 21.497,35   |
| 3                  | 12.139,68  | 30.349,20   |
| 4                  | 15.680,42  | 39.201,05   |

m = número de convivientes; C = cuantía de la prestación para un beneficiario; L = límite de recursos.

Existe una importante excepción en cuanto al cómputo de los ingresos de los miembros de la unidad de convivencia que tiene como objeto favorecer la integración de las personas mayores en unidades familiares constituidas por sus hijos así como también la integración de los minusválidos. En estos supuestos, los ingresos de los padres o, en su caso, de los hijos del pensionista, no impiden el acceso a la pensión de los beneficiarios que convivan con ellos si los ingresos acumulados no superan dos veces y media el límite general establecido.

#### Número de beneficiarios de pensiones no contributivas

Los beneficiarios de las pensiones de jubilación no contributiva deberán ser mayores de 65 años con niveles de ingresos inferiores a los establecidos. Además se exige residir legalmente en territorio español y haberlo hecho durante al menos 10 años entre la edad de 16 años y la del devengo de la pensión, de los cuales dos deberán ser consecutivos e inmediatamente anteriores a la solicitud. A estos efectos, para ciudadanos de países europeos se totalizan los períodos resididos en estados de la Unión Europea.

Los beneficiarios de las pensiones de invalidez no contributiva deben tener una edad mayor de 18 años y menor de 65, una minusvalía igual o superior al 65 por ciento y deben carecer



de rentas o ingresos suficientes. Además se exige que residan legalmente en territorio español y que lo hayan hecho durante al menos cinco años, de los cuales dos deberán ser inmediatamente anteriores a la fecha de solicitud de la pensión.

La evolución del número de perceptores se recoge en el cuadro siguiente:

Cuadro IV.82

**NÚMERO DE PENSIONES NO CONTRIBUTIVAS  
EN VIGOR EN DICIEMBRE**

Sin País Vasco y Navarra

| AÑOS    | INVALIDEZ | JUBILACIÓN | TOTAL   |
|---------|-----------|------------|---------|
| 2000    | 206.503   | 255.626    | 462.129 |
| 2001    | 201.112   | 268.569    | 469.681 |
| 2002    | 200.415   | 271.959    | 472.374 |
| 2003    | 200.811   | 275.009    | 475.820 |
| 2004    | 200.649   | 273.366    | 474.015 |
| 2005    | 198.341   | 271.759    | 470.100 |
| 2006    | 197.973   | 267.692    | 465.665 |
| 2007    | 195.388   | 261.409    | 456.797 |
| 2008    | 191.736   | 256.629    | 448.365 |
| 2009    | 190.394   | 252.638    | 443.032 |
| 2010    | 189.492   | 248.814    | 438.306 |
| 2011    | 188.164   | 246.947    | 435.111 |
| 2012(*) | 187.994   | 244.245    | 432.239 |

**VARIACIÓN INTERANUAL (%)**

| AÑOS    | INVALIDEZ | JUBILACIÓN | TOTAL |
|---------|-----------|------------|-------|
| 2000    | -10,78    | 17,02      | 2,72  |
| 2001    | -2,61     | 5,06       | 1,63  |
| 2002    | -0,35     | 1,26       | 0,57  |
| 2003    | 0,20      | 1,12       | 0,73  |
| 2004    | -0,08     | -0,60      | -0,38 |
| 2005    | -1,15     | -0,59      | -0,83 |
| 2006    | -0,19     | -1,50      | -0,94 |
| 2007    | -1,31     | -2,35      | -1,90 |
| 2008    | -1,87     | -1,83      | -1,85 |
| 2009    | -0,70     | -1,56      | -1,19 |
| 2010    | -0,47     | -1,51      | -1,07 |
| 2011    | -0,70     | -0,75      | -0,73 |
| 2012(*) | 0,21      | -1,37      | -0,69 |

(\*) Datos a agosto. Variación interanual agosto-agosto

En agosto de 2012, exceptuando los territorios del País Vasco y Navarra, había 432.239 beneficiarios de pensiones no contributivas, de los que 244.245 son pensionistas de jubilación y 187.994 de invalidez.

Según la información facilitada por el IMSERSO referida a 2011, el 98,18% de los pensionistas no contributivos son nacionales españoles con un claro predominio de las mujeres, el 70,11% del total. El beneficiario tipo de una pensión no contributiva se corresponde con una mujer española casada, que vive en una unidad económica constituida por dos o tres personas, aunque existen peculiaridades según la comunidad o región autónoma de residencia.

En el caso de la jubilación, el perfil predominante es el de mujer española casada, con una edad entre 70 y 79 años, que convive en una unidad familiar formada por dos o tres miembros.

En el caso de invalidez, prevalece el nacional español soltero, que acredita una discapacidad psíquica y vive integrado en una unidad económica compuesta por dos o tres personas. Si además se tiene en cuenta la edad y el sexo se distinguen dos grupos de beneficiarios: hombre soltero menor de 44 años y mujer preferentemente casada con una edad comprendida entre los 55 y 64 años.

El desglose del número de beneficiarios de pensiones no contributivas en diciembre de 2011 por comunidades autónomas y sexo es el siguiente:

Cuadro IV.83

| <b>Nº DE PENSIONES NO CONTRIBUTIVAS EN VIGOR EN DICIEMBRE 2011</b> |                |                |                |
|--|----------------|----------------|----------------|
| <b>CC. AA.</b>   | <b>HOMBRES</b> | <b>MUJERES</b> | <b>TOTAL</b>   |
| ANDALUCIA  | 29.905         | 72.168         | 102.073        |
| ARAGON   | 2.230          | 5.626          | 7.856          |
| ASTURIAS   | 3.209          | 6.449          | 9.658          |
| ISLAS BALEARES   | 2.664          | 5.000          | 7.664          |
| CANARIAS   | 12.644         | 29.836         | 42.480         |
| CANTABRIA  | 2.007          | 4.246          | 6.253          |
| CASTILLA Y LEON  | 6.977          | 15.551         | 22.528         |
| CASTILLA-LA MANCHA   | 5.728          | 14.884         | 20.612         |
| CATALUÑA   | 18.434         | 37.496         | 55.930         |
| COMUNIDAD VALENCIANA   | 13.146         | 33.476         | 46.622         |
| EXTREMADURA  | 3.698          | 11.048         | 14.746         |
| GALICIA  | 14.113         | 31.243         | 45.356         |
| MADRID   | 10.982         | 22.080         | 33.062         |
| MURCIA   | 4.106          | 9.817          | 13.923         |
| NAVARRA  | 763            | 2.004          | 2.767          |
| PAIS VASCO   | 3.519          | 5.015          | 8.534          |
| LA RIOJA   | 589            | 1.151          | 1.740          |
| CEUTA  | 622            | 1.109          | 1.731          |
| MELILLA  | 773            | 1.726          | 2.499          |
| <b>TOTAL</b>   | <b>136.109</b> | <b>309.925</b> | <b>446.034</b> |

En términos absolutos, Andalucía, Cataluña, Galicia y la Comunidad Valenciana son las comunidades con un mayor número de pensionistas no contributivos, y Ceuta, La Rioja y Melilla las que tienen menos. Las comunidades con una mayor proporción de pensionistas no contributivos con respecto a su población total son Melilla, Ceuta y Canarias, con valores del 3,2%, 2,1% y 2%, respectivamente. En el extremo contrario se sitúan País Vasco y Navarra con un 0,4% y Madrid con un 0,5%. Esta distribución geográfica es muy estable en el tiempo.

Gráfico IV-17

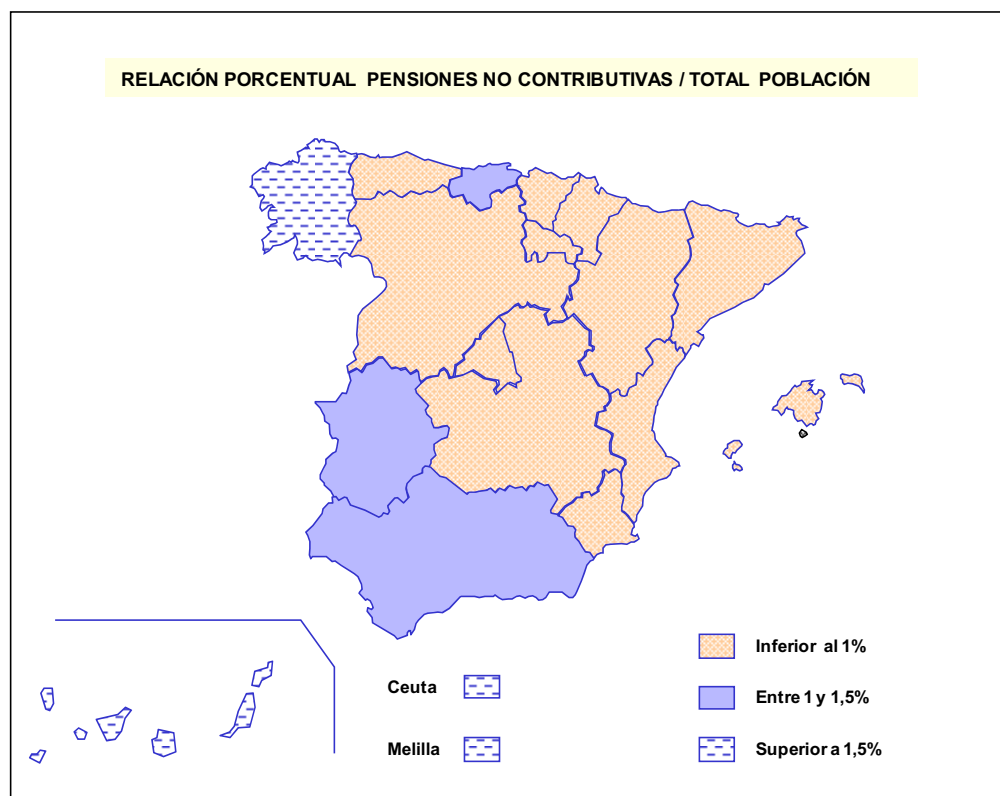

En cuanto a los expedientes presentados durante el año 2012, las cifras son las siguientes:

Cuadro IV.84

**TRÁMITE DE EXPEDIENTES DE PENSIONES NO CONTRIBUTIVAS**  
Enero – Junio 2012

| CLASE DE PENSIÓN | SOLICITUDES   | APROBACIONES  | DENEGACIONES  | % DENEGACIONES | PENDIENTES    |
|------------------|---------------|---------------|---------------|----------------|---------------|
| Jubilación       | 13.539        | 9.058         | 4.696         | 34,68          | 6.644         |
| Invalidez        | 14.410        | 8.370         | 6.570         | 45,59          | 12.265        |
| <b>TOTAL</b>     | <b>27.949</b> | <b>17.428</b> | <b>11.266</b> | <b>40,31</b>   | <b>18.909</b> |

De los datos anteriores se deduce que una proporción muy importante de solicitudes (34,68% en jubilación y 45,59% en invalidez) no cumplen los requisitos para tener acceso a

la pensión, siendo las causas más frecuentes de denegación el sobrepasar el límite de recursos la unidad familiar en el caso de jubilación y no alcanzar el grado de minusvalía en el caso de invalidez.

Para el presupuesto de 2013 se ha efectuado la previsión del número medio de pensiones sin considerar las del País Vasco y Navarra. La cuantía del gasto correspondiente al País Vasco y Navarra es de 153,02 millones de euros que están incluidos en la función Prestaciones económicas en el grupo de programas "Gestión de prestaciones económicas no contributivas", y equivale a un 5,82 % del gasto total de pensiones no contributivas.

En conjunto, el crédito estimado para el pago a familias de pensiones no contributivas en 2013 es de 2.628,57 millones de euros, 23% más que en el presupuesto del ejercicio anterior, puesto que existe un incremento del importe por revalorización del 1% y además este año incluye obligaciones de ejercicios anteriores debido a la falta de financiación del Estado para pagar estas prestaciones durante los años 2010, 2011 y 2012.

Cuadro IV.85

**GASTO EN PENSIONES NO CONTRIBUTIVAS**

| Millones de euros |   |                          |          |
|-------------------|---|--------------------------|----------|
| AÑOS              | PRESTACIONES ECONÓMICAS DEL IMSERSO (1) | PAÍS VASCO Y NAVARRA (2) | TOTAL    |
| 2000              | 1.551,25                                | 111,57                   | 1.662,82 |
| 2001              | 1.618,15                                | 115,64                   | 1.733,79 |
| 2002              | 1.676,76                                | 125,44                   | 1.802,20 |
| 2003              | 1.735,83                                | 128,90                   | 1.864,73 |
| 2004              | 1.781,22                                | 133,17                   | 1.914,39 |
| 2005              | 1.848,76                                | 133,17                   | 1.981,93 |
| 2006              | 1.903,43                                | 136,57                   | 2.040,00 |
| 2007              | 1.978,11                                | 140,93                   | 2.119,04 |
| 2008              | 2.020,50                                | 142,58                   | 2.163,08 |
| 2009              | 2.038,37                                | 142,58                   | 2.180,94 |
| 2010              | 2.030,41                                | 142,58                   | 2.172,99 |
| 2011              | 1.996,14                                | 142,58                   | 2.138,72 |
| 2012              | 1.995,01                                | 142,58                   | 2.137,59 |
| 2013 (*)          | 2.475,55                                | 153,02                   | 2.628,57 |

Fuente: Cuentas y Balances de la Seguridad Social 2000-2011. Presupuestos 2012 y 2013.

(1) Función "Prestaciones económicas". Grupo de Programas 12. "Gestión de prestaciones económicas no contributivas".

(2) Función "Servicios sociales". Grupo de Programas 36. "Transferencias a CC.AA. por los Servicios Sociales asumidos".

A partir del 2002 en la Función "Prestaciones económicas". Grupo de Programas 12. Gestión de prestaciones económicas no contributivas".

(\*) Incluye obligaciones de ejercicios anteriores por un importe de 334,45 millones de euros.

## 4.2 Protección familiar y otras prestaciones

Este programa incluye, en primer lugar, las prestaciones familiares, que comprende las asignaciones por hijos a cargo y las distintas prestaciones por nacimiento o adopción. Junto a dichas prestaciones, el programa incluye también la prestación no contributiva por maternidad, creada por la Ley Orgánica 3/2007, de 22 de marzo, para la igualdad efectiva de mujeres y hombres. Finalmente, dentro de la categoría de prestaciones sociales, se incluyen las prestaciones por síndrome tóxico. El cuadro siguiente muestra un resumen del gasto correspondiente a las prestaciones integradas en este programa, que para el ejercicio 2013 asciende a 1.367,15 millones de euros. El considerable incremento en las prestaciones de pago periódico por hijo o menor acogido se debe a que, a partir de este ejercicio, el importe de la transferencia del Estado cubre el crédito total por este concepto.

Cuadro IV.86

### GASTO EN PRESTACIONES DE PROTECCIÓN FAMILIAR Y OTRAS PRESTACIONES

Millones de euros

| AÑOS      | Pago periódico por hijo o menor acogido a cargo | Pago único nac.o adop. hijo fam. num., monopar. y madres discapit. | Pago único por parto o adopción múltiple | Pago único por nacimiento o adopción de hijo (*) | Maternidad no contributiva | Síndrome Tóxico | TOTAL    |
|-----------|---|--|--|--|----------------------------|-----------------|----------|
| 2000      | 820,29  | 2,51   | 7,22                                     |  |                            | 33,24           | 863,26   |
| 2001      | 780,58  | 4,01   | 10,11                                    |  |                            | 26,82           | 821,52   |
| 2002      | 798,67  | 4,38   | 11,43                                    |  |                            | 20,93           | 835,41   |
| 2003      | 835,91  | 4,24   | 12,80                                    |  |                            | 18,54           | 871,49   |
| 2004      | 846,54  | 4,56   | 13,30                                    |  |                            | 17,13           | 881,53   |
| 2005      | 880,44  | 4,92   | 14,96                                    |  |                            | 16,45           | 916,77   |
| 2006      | 913,15  | 5,06   | 17,01                                    |  |                            | 17,86           | 953,08   |
| 2007      | 940,78  | 4,88   | 18,60                                    | 33,96  | 0,36                       | 18,04           | 1.016,62 |
| 2008      | 1.024,71  | 16,56  | 21,82                                    | 141,81   | 0,63                       | 17,69           | 1.223,22 |
| 2009      | 1.109,64  | 21,79  | 22,92                                    | 134,74   | 0,68                       | 19,20           | 1.308,97 |
| 2010      | 1.183,25  | 22,77  | 22,46                                    | 144,14   | 0,63                       | 19,35           | 1.392,60 |
| 2011      | 1.244,37  | 22,19  | 23,07                                    | 16,90  | 0,57                       | 19,34           | 1.326,43 |
| 2012 Pto. | 944,07  | 22,87  | 23,83                                    |  | 0,73                       | 18,25           | 1.009,75 |
| 2013 Pto. | 1.301,85(**)                                    | 22,28  | 22,70                                    |  | 0,51                       | 19,81           | 1.367,15 |

Fuente: Cuentas y Balance del Sistema de Seguridad Social 2000-2011. Presupuestos 2012 y 2013.

(\*) Suprimida con efectos desde el 1 de enero de 2011, por el Real Decreto-ley 8/2010, de 20 de mayo, por el que se adoptan medidas extraordinarias para la reducción del déficit público.

(\*\*) A partir de 2013 el Estado transfiere el crédito total.

En las siguientes páginas se detalla el **crédito** correspondiente a cada una de las prestaciones.

## PRESTACIONES FAMILIARES

Dentro de esta categoría se incluyen las asignaciones por hijo o menor acogido a cargo, que constituyen prestaciones de pago periódico, y otras prestaciones de pago único, que son las prestaciones de pago único por nacimiento o adopción de hijo en supuestos de familias numerosas, monoparentales o en los casos de madres discapacitadas y las prestaciones por parto o adopción múltiple.

La Ley 26/1990, de 20 de diciembre, por la que se establecen en la Seguridad Social prestaciones no contributivas, modificó sustancialmente las prestaciones familiares por hijos a cargo que hasta esa fecha venía otorgando el Sistema de Seguridad Social. Estas prestaciones pasan a tener un carácter universal al mismo tiempo que redistributivo. En su nueva concepción las mismas consisten en una asignación periódica por cada hijo a cargo menor de 18 años, o mayor de dicha edad, siempre que se encuentre afectado por una discapacidad en grado igual o superior al 65% y viva a cargo del beneficiario.

El Real Decreto-Ley 1/2000, de 14 de enero (convalidado el 1/2/00), amplió el contenido protector de estas prestaciones, estableciendo dos nuevas asignaciones familiares de pago único dirigidas, la primera de ellas a los casos de nacimiento del tercer o posterior hijos y, la segunda, para los supuestos de parto múltiple. La finalidad es compensar, en parte, los mayores gastos que se producen por nacimiento de hijo en los casos de familias con menores recursos, o cuando, de forma simultánea, las familias han de cuidar de varios hijos por el hecho de un parto múltiple.

La Ley 52/2003, de 10 de diciembre, de disposiciones específicas en materia de Seguridad Social, extiende las prestaciones familiares a tanto alzado a los supuestos de adopción, las prestaciones familiares de pago periódico a los menores acogidos, sea el acogimiento permanente o preadoptivo y eleva el límite de ingresos para tener derecho a estas prestaciones en el caso de familias numerosas. También establece que los causantes no pierden la condición de hijo a cargo o menor acogido por realizar un trabajo lucrativo, siempre que los ingresos anuales que perciban no superen el 75% del salario mínimo interprofesional, también en cómputo anual. Asimismo, determina la naturaleza no contributiva de las asignaciones económicas.

La Ley 35/2007, de 15 de noviembre, modificó las cuantías de las prestaciones económicas de pago periódico por hijo o menor acogido a cargo. También estableció una nueva

prestación económica de pago único por nacimiento o adopción, a cargo de la Seguridad Social, de la que pueden beneficiarse quienes no cumplan los requisitos establecidos para obtener la deducción fiscal establecida para estos supuestos en el Impuesto sobre la Renta de las Personas Físicas.

El Real Decreto-ley 8/2010, de 20 de mayo, por el que se adoptan medidas extraordinarias para la reducción del déficit público, dejó sin efecto a partir del 1 de enero de 2011 la prestación por nacimiento o adopción de hijo aprobada por la Ley 35/2007.

### **Prestaciones económicas de pago periódico por hijo o menor acogido a cargo**

Las distintas cuantías para el 2013, en euros/año, son las siguientes:

|   |          |
|---|----------|
| Hijo menor de 18 años no discapacitado          | 291,00   |
| Hijo menor de 18 años y con discapacidad > 33%  | 1.000,00 |
| Hijo mayor de 18 años y con discapacidad > 65%  | 4.335,60 |
| Hijo mayor de 18 años y con discapacidad >75% + | 6.504,00 |

La prestación por hijo a cargo, en el caso de hijos menores de 18 años, es de carácter universal. Tienen derecho a la prestación todas las familias cuyos ingresos anuales, de cualquier naturaleza, no superen los límites establecidos, que para el año 2013 son los siguientes:

#### **LÍMITE DE INGRESOS PARA PROTECCIÓN FAMILIAR POR HIJOS NO MINUSVÁLIDOS**

| <b>Nº DE HIJOS</b> | <b>LÍMITE DE INGRESOS</b>             |
|--------------------|---------------------------------------|
| 1                  | 11.490,43                             |
| 2                  | 13.213,99                             |
| 3                  | 17.293,82                             |
| Más de 3           | 17.293,82 [(nº hijos – 3) x 2.801,12] |

Para las prestaciones por hijos a cargo con discapacidad, no se exige límite de recursos económicos.

La Ley 24/1997, de 15 de julio, de Consolidación y Racionalización del Sistema de Seguridad Social, en su artículo 1 estableció que, a efectos financieros, las asignaciones económicas de la Seguridad Social por hijo a cargo tienen naturaleza no contributiva. Por tanto, la

financiación corresponde al Estado. El ejercicio presupuestario del año 2000 fue el primero en que todo el gasto de la protección familiar fue financiado con aportaciones del Estado. La mencionada Ley 52/2003, de 10 de diciembre, determina de forma inequívoca la naturaleza no contributiva de las prestaciones económicas de protección familiar.

Como en años anteriores, entre las actividades de gestión previstas para esta prestación está el control de las situaciones que afectan tanto a los beneficiarios de la prestación como a los propios causantes, y se refieren a la variación de ingresos, realización de trabajo por parte del menor a cargo, caducidad del permiso de residencia, cumplimiento de edad del causante, etc.

La evolución del número de beneficiarios se recoge en el cuadro siguiente. En la serie se observa que en algunos meses el número de perceptores disminuye, para recuperarse en el mes siguiente, esto se debe a los cruces informáticos realizados con los datos de ingresos facilitados por el Ministerio de Hacienda, detectándose aquellos casos en los que no se mantiene el requisito del límite de recursos establecido.

Cuadro IV.87.1

**NÚMERO DE BENEFICIARIOS DE PRESTACIONES FAMILIARES DE PAGO PERIÓDICO**  
**Años 2000-2008**

| AÑOS | HIJOS DE AFILIADOS<br>< 18 años | HIJOS DE NO AFILIADOS<br>< 18 años | HIJOS CON DISCAPACIDAD |            |            | SUMA   | TOTAL   |                  |
|------|---------------------------------|------------------------------------|------------------------|------------|------------|--------|---------|------------------|
|      |                                 |                                    | < 18 y 33%             | > 18 y 65% | > 18 y 75% |        |         |                  |
| 2000 | Enero                           | 1.094.096                          | 198.889                | 71.589     | 69.166     | 45.062 | 185.817 | <b>1.478.802</b> |
|      | Julio                           | 874.075                            | 177.582                | 70.216     | 71.543     | 46.202 | 187.961 | <b>1.239.618</b> |
| 2001 | Enero                           | 920.128                            | 191.489                | 71.714     | 73.794     | 47.230 | 192.738 | <b>1.304.355</b> |
|      | Julio                           | 768.918                            | 171.373                | 71.704     | 76.411     | 48.465 | 196.580 | <b>1.136.871</b> |
| 2002 | Enero                           | 833.516                            | 183.000                | 71.819     | 78.296     | 49.559 | 199.674 | <b>1.216.190</b> |
|      | Julio                           | 734.592                            | 181.625                | 72.076     | 80.889     | 50.602 | 203.567 | <b>1.119.784</b> |
| 2003 | Enero                           | 797.803                            | 201.103                | 71.142     | 82.981     | 51.689 | 205.812 | <b>1.204.718</b> |
|      | Julio                           | 688.724                            | 200.745                | 72.310     | 85.338     | 52.568 | 210.216 | <b>1.099.685</b> |
| 2004 | Enero                           | 754.088                            | 220.899                | 72.679     | 87.043     | 53.442 | 213.164 | <b>1.188.151</b> |
|      | Julio                           | 581.822                            | 231.247                | 72.499     | 88.614     | 54.047 | 215.160 | <b>1.028.229</b> |
| 2005 | Enero                           | 621.388                            | 274.307                | 73.356     | 89.177     | 54.385 | 216.918 | <b>1.112.613</b> |
|      | Julio                           | 517.527                            | 288.848                | 73.315     | 89.822     | 54.425 | 217.562 | <b>1.023.937</b> |
| 2006 | Enero                           | 535.277                            | 330.072                | 73.881     | 90.431     | 54.960 | 219.272 | <b>1.084.621</b> |
|      | Julio                           | 435.527                            | 324.277                | 74.345     | 92.239     | 55.824 | 222.408 | <b>982.212</b>   |
| 2007 | Enero                           | 447.746                            | 360.987                | 74.635     | 93.661     | 56.493 | 224.789 | <b>1.033.522</b> |
|      | Julio                           | 362.914                            | 334.991                | 75.555     | 95.346     | 57.141 | 228.042 | <b>925.947</b>   |
| 2008 | Enero                           | 374.289                            | 385.317                | 76.595     | 96.730     | 57.699 | 231.024 | <b>990.630</b>   |
|      | Julio                           | 334.096                            | 406.918                | 78.060     | 98.539     | 58.085 | 234.684 | <b>975.698</b>   |

En el cuadro anterior se observa el descenso del número de prestaciones de hijos menores de 18 años de afiliados al Sistema, frente al aumento del número de hijos de no afiliados. Según cifras de julio de 2008 el número total de beneficiarios es de 975.698 correspondiendo 334.096 a hijos menores de 18 años de afiliados, 406.918 a hijos menores de 18 años de no afiliados y 234.684 hijos con discapacidad.



En julio de 2012 el número de perceptores de las prestaciones familiares de pago periódico fue de 1.274.543, de ellos el 21,4% tenía una discapacidad =>33%. El detalle se presenta a continuación:

Cuadro IV.87.2

**NÚMERO DE BENEFICIARIOS DE PRESTACIONES FAMILIARES DE PAGO PERIÓDICO  
AÑOS 2009-2012**

|             |       | HIJOS SIN<br>DISCAPACIDAD<br>(*) | HIJOS CON DISCAPACIDAD |            |            | Total   | TOTAL     |
|-------------|-------|----------------------------------|------------------------|------------|------------|---------|-----------|
|             |       |                                  | < 18 y 33%             | > 18 y 65% | > 18 y 75% |         |           |
| <b>2009</b> | Enero | 816.909                          | 79.992                 | 100.781    | 58.464     | 239.237 | 1.056.146 |
|             | Julio | 801.617                          | 82.870                 | 102.676    | 58.931     | 244.477 | 1.046.094 |
| <b>2010</b> | Enero | 901.617                          | 84.598                 | 105.161    | 59.649     | 249.408 | 1.151.025 |
|             | Julio | 938.457                          | 87.340                 | 107.094    | 60.162     | 254.596 | 1.193.053 |
| <b>2011</b> | Enero | 990.593                          | 89.537                 | 108.607    | 60.833     | 258.977 | 1.249.570 |
|             | Julio | 971.345                          | 91.940                 | 109.423    | 61.405     | 262.768 | 1.234.113 |
| <b>2012</b> | Enero | 1.029.080                        | 94.694                 | 110.834    | 62.029     | 267.557 | 1.296.637 |
|             | Julio | 1.001.725                        | 98.069                 | 112.232    | 62.517     | 272.818 | 1.274.543 |

(\*) La Ley 35/2007 aumentó la cuantía a percibir por los hijos menores de 3 años de 291 euros anuales hasta 500 euros.

La disp. adicional primera. uno de la Ley 26/2009, de 23 de diciembre, de Presupuestos Generales del Estado para 2010, extiende hasta los cinco años la cuantía de 500 euros en cómputo anual.

El Real Decreto-ley 8/2010, de 20 de mayo, por el que se adoptan medidas extraordinarias para la reducción del déficit público, modifica con efectos desde el 1 de enero de 2011, la cuantía de la asignación económica que será, en cómputo anual, de 291 euros para todos los menores de 18 años sin discapacidad.

En cuanto a la secuencia de pagos, la asignación económica por hijos menores de 18 años se cobra semestralmente, mientras que la prestación por hijos con discapacidad mayores de 18 años se percibe mensualmente.

El presupuesto del ejercicio 2013 se cifra en 1.301,85 millones de euros. En el cuadro siguiente se recoge la evolución del gasto desde el año 2000.

Cuadro IV.88

**GASTO EN PRESTACIONES FAMILIARES  
DE PAGO PERIÓDICO POR HIJO O MENOR ACOGIDO A CARGO**

Millones de euros

| AÑOS     | GASTO    | VARIACIÓN % |
|----------|----------|-------------|
| 2000     | 820,29   | 21,86       |
| 2001     | 780,58   | -4,84       |
| 2002     | 798,67   | 2,32        |
| 2003     | 835,91   | 4,66        |
| 2004     | 846,54   | 1,27        |
| 2005     | 880,44   | 4,00        |
| 2006     | 913,15   | 3,72        |
| 2007     | 940,78   | 3,03        |
| 2008     | 1.024,71 | 8,92        |
| 2009     | 1.109,64 | 8,29        |
| 2010     | 1.183,25 | 6,63        |
| 2011     | 1.244,37 | 5,17        |
| 2012 Pto | 944,07   | -24,13      |
| 2013 Pto | 1.301,85 | 37,90 (*)   |

Fuente: Cuentas y Balances del Sistema de Seguridad Social 2000-2011.  
Presupuestos 2012 y 2013.

(\*) A partir de 2013 el Estado transfiere el crédito total.

**Prestación económica de pago único por nacimiento o adopción de hijo en supuestos de familias numerosas, monoparentales o en los casos de madres discapacitadas**

Esta prestación ha sido modificada por la Ley 35/2007, de 15 de noviembre, por la que se establece la deducción por nacimiento o adopción en el Impuesto sobre la Renta de las Personas Físicas y la prestación económica de pago único de la Seguridad Social por nacimiento o adopción. Con las modificaciones introducidas en la Ley mencionada obtendrán el derecho a esta prestación, en caso de nacimiento o adopción de hijo en España, quienes tengan la condición de familia numerosa o monoparental, así como en supuestos en que la madre padezca una discapacidad igual o superior al 65%, siempre y cuando los ingresos familiares no superen el límite legalmente establecido para las asignaciones por hijo a cargo. El importe del pago único de la prestación en 2012 es de 1.000 euros.

El crédito para el año 2013 es de 22,28 millones de euros similar al de años anteriores.

Cuadro IV.89

**GASTO EN PRESTACIONES ECONÓMICAS POR NACIMIENTO O ADOPCIÓN DE HIJO EN  
SUPUESTOS DE FAMILIAS NUMEROSAS, MONOPARENTALES O EN CASOS DE MADRES  
DISCAPACITADAS**

Millones de euros

| AÑOS      | GASTO | VARIACIÓN % |
|-----------|-------|-------------|
| 2000      | 2,51  |             |
| 2001      | 4,01  | 59,57       |
| 2002      | 4,38  | 9,23        |
| 2003      | 4,24  | 13,47       |
| 2004      | 4,56  | 7,62        |
| 2005      | 4,92  | 7,89        |
| 2006      | 5,06  | 2,85        |
| 2007      | 4,88  | -3,56       |
| 2008      | 16,56 | 239,34      |
| 2009      | 21,79 | 31,58       |
| 2010      | 22,77 | 4,50        |
| 2011      | 22,19 | -2,55       |
| 2012 Pto. | 22,87 | 3,06        |
| 2013 Pto. | 22,28 | -2,58       |

Fuente: Cuentas y Balances del Sistema de Seguridad Social 2000-2011.  
Presupuestos 2012 y 2013.

**Prestación económica de pago único por parto o adopción múltiple**

Tendrán derecho a percibir esta prestación los residentes legales en España, cuando se produzca un parto o adopción múltiple. Será sujeto beneficiario, en el supuesto de convivencia de los padres, cualquiera de ellos determinado de común acuerdo. Se presumirá que existe éste, cuando la prestación se solicite por uno de los padres. A falta de acuerdo será beneficiaria la madre. Cuando los padres no convivan, será beneficiario el que tenga a su cargo la guarda y custodia de los hijos. Si los sujetos causantes, los hijos, son huérfanos de padre y madre o están abandonados, será beneficiaria la persona que legalmente haya de hacerse cargo de los nacidos. La cuantía de la prestación, en función del número de nacidos en el parto, se muestra en el cuadro siguiente:

| Nº de hijos nacidos o adoptados        | 2 | 3 | 4 y más |
|--|---|---|---------|
| Nº de veces el importe mensual del SMI | 4 | 8 | 12      |

El gasto previsto en el año 2013 asciende a 22,7 millones de euros. La evolución desde la creación de esta prestación figura en la tabla siguiente:

Cuadro IV.90

**GASTO EN PRESTACIONES FAMILIARES  
POR PARTO O ADOPCIÓN MÚLTIPLE**

Millones de euros

| AÑO       | GASTO | VARIACIÓN % |
|-----------|-------|-------------|
| 2000      | 7,22  |             |
| 2001      | 10,11 | 40,06       |
| 2002      | 11,43 | 13,06       |
| 2003      | 12,80 | 11,97       |
| 2004      | 13,30 | 3,92        |
| 2005      | 14,96 | 12,48       |
| 2006      | 17,01 | 13,70       |
| 2007      | 18,60 | 9,35        |
| 2008      | 21,82 | 17,31       |
| 2009      | 22,92 | 5,04        |
| 2010      | 22,46 | -2,01       |
| 2011      | 23,07 | 2,72        |
| 2012 Pto. | 23,83 | 3,29        |
| 2013 Pto. | 22,70 | -4,74       |

Fuente: Cuentas y Balances del Sistema de Seguridad Social 2000-2011.  
Presupuestos 2012 y 2013.

## MATERNIDAD NO CONTRIBUTIVA

La Ley Orgánica 3/2007, de 22 de marzo, para la igualdad efectiva de mujeres y hombres crea la prestación de maternidad no contributiva, que proporciona un subsidio a las trabajadoras que, en caso de parto, reúnan todos los requisitos establecidos para acceder a la prestación de maternidad, salvo el período mínimo de cotización exigido. La cuantía de la prestación será igual al 100% del Indicador Público de Renta de Efectos Múltiples (IPREM) vigente en cada momento, salvo que la base reguladora calculada según la norma general sea inferior, en cuyo caso se tomará ésta. Su duración será de 42 días naturales a contar desde el parto, y se incrementará en 14 días naturales cuando se trate de familias numerosas o monoparentales, en casos de parto múltiple y en casos en que la madre o el hijo estén afectados por incapacidad en grado igual o superior al 65%.

En 2007, año en el que comenzó su pago, se reconocieron prestaciones por importe de 0,36 millones de euros. Para el año 2013 se prevé que el gasto por este concepto se sitúe en 0,51 millones de euros.

Cuadro IV.91

**GASTO EN MATERNIDAD NO CONTRIBUTIVA**

Millones de euros

| <b>AÑO</b> | <b>GASTO</b> | <b>VARIACIÓN %</b> |
|------------|--------------|--------------------|
| 2007       | 0,36         |                    |
| 2008       | 0,63         | 75,00              |
| 2009       | 0,68         | 7,94               |
| 2010       | 0,63         | -7,35              |
| 2011       | 0,57         | -9,52              |
| 2012 Pto.  | 0,73         | 28,07              |
| 2013 Pto.  | 0,51         | -30,14             |

Fuente: Cuentas y Balances del Sistema de Seguridad Social 2007-2011.  
Presupuestos 2012 y 2013.

**PRESTACIONES POR EL SÍNDROME TÓXICO**

En 2005 se incluyeron en el programa protección familiar y otras prestaciones los créditos gestionados por la Oficina de Gestión de Prestaciones Económicas y Sociales del Síndrome Tóxico, integrada en el Instituto Nacional de la Seguridad Social, que con anterioridad figuraban en un programa específico. La finalidad de estas prestaciones es hacer frente a las situaciones de necesidad surgidas como consecuencia de la enfermedad, facilitando protección económica y atención social a los afectados, así como protección familiar y reinserción social. De un lado se establecen una serie de prestaciones de pago periódico, denominadas pensiones de incapacidad temporal, de invalidez permanente, de jubilación, de viudedad y de orfandad, para todos aquellos que no tienen derecho a causar otra prestación por cualquier otro sistema público de previsión o protección social y, de otro, un conjunto de ayudas de contenido social, de apoyo económico y de reinserción social del afectado y de su familia, como la ayuda económica familiar, la ayuda domiciliaria en tareas domésticas, el reintegro de gastos protésicos y de farmacia, las ayudas extraordinarias, dietéticas, lactancia artificial, guarderías, becas, colonias de verano, ayudas por fallecimiento y otras.

El colectivo de afectados se sitúa en torno a 15.300 personas, si bien la población susceptible de protección es mayor, ya que en determinadas prestaciones la cobertura se extiende al conjunto familiar. El crédito presupuestado para el pago de las prestaciones de gestión corriente durante 2013 es de 19,81 millones de euros, de los cuales la mayoría corresponde a las prestaciones de pago periódico. La evolución del gasto se recoge en el cuadro siguiente:

Cuadro IV.92

**GASTO EN PRESTACIONES POR SÍNDROME TÓXICO**

**Millones de euros**

| <b>AÑO</b> | <b>GASTO</b> | <b>VARIACIÓN %</b> |
|------------|--------------|--------------------|
| 2000       | 33,24        |                    |
| 2001       | 26,82        | -19,31             |
| 2002       | 20,93        | -21,96             |
| 2003       | 18,54        | -11,42             |
| 2004       | 17,13        | -7,61              |
| 2005       | 16,45        | -3,97              |
| 2006       | 16,80        | 2,13               |
| 2007       | 18,04        | 7,38               |
| 2008       | 17,69        | -1,91              |
| 2009       | 19,20        | 8,51               |
| 2010       | 19,35        | 0,78               |
| 2011       | 19,34        | -0,05              |
| 2012 Pto.  | 18,25        | -5,64              |
| 2013 Pto.  | 19,81        | 8,55               |

Fuente: Cuentas y Balance.s del Sistema de Seguridad Social 2000-2011.  
Presupuestos 2012 y 2013



**MINISTERIO DE EMPLEO Y SEGURIDAD SOCIAL**  
Secretaría de Estado de la Seguridad Social  
DIRECCIÓN GENERAL DE ORDENACIÓN DE LA SEGURIDAD SOCIAL

**Informe Económico Financiero a los Presupuestos de la Seguridad Social de 2013**



## CAPÍTULO V

# ASISTENCIA SANITARIA Y SERVICIOS SOCIALES DEL SISTEMA DE LA SEGURIDAD SOCIAL





## **1. ASISTENCIA SANITARIA DEL SISTEMA DE LA SEGURIDAD SOCIAL.**

### **1.1. EL SISTEMA NACIONAL DE SALUD.**

#### **1.1.1 Concepto y características.**

El Sistema Nacional de Salud está definido en el artículo 44 de la Ley General de Sanidad como el conjunto de los servicios de salud de la Administración del Estado y de los servicios de salud de las comunidades autónomas. Igualmente, el artículo 41 de la Ley señala que integra todas las funciones y prestaciones sanitarias responsabilidad de los poderes públicos para el debido cumplimiento del derecho a la protección de la salud. El Sistema se constituye así como el instrumento destinado a garantizar el derecho universal a la protección de la salud. Sus principales características son la extensión de sus servicios a la mayor parte de la población, la financiación pública, la garantía de acceso equitativo a los servicios sanitarios públicos y la integración de la protección de la salud y la prevención de la enfermedad con la asistencia sanitaria.

El Sistema Nacional de Salud está constituido por el conjunto de servicios de salud de la administración del Estado y los servicios de salud de las comunidades autónomas, debiendo integrar estos a todos los centros, servicios y establecimientos de las propias comunidades, diputaciones provinciales, cabildos, *consells*, ayuntamientos y cualquier otra administración territorial intracomunitaria. Desde la aprobación de la Ley 14/1986 hasta la actualidad se ha procedido a la transferencia de la gestión de los servicios sanitarios a la totalidad de las comunidades autónomas. Existen además otros dispositivos públicos, tales como los servicios de sanidad militar y las redes asistenciales dependientes del Ministerio de Justicia.

El Real Decreto-ley 16/2012, de 20 de abril, de medidas urgentes para garantizar la sostenibilidad del Sistema Nacional de Salud y mejorar la calidad y seguridad de sus prestaciones, tiene como objetivo fundamental afrontar una reforma estructural del Sistema Nacional de Salud dotándolo de solvencia, viabilidad y reforzando las medidas de cohesión para hacerlo sostenible en el tiempo. Las medidas esenciales que se adoptan en este Real Decreto se resumen en los siguientes puntos:

- Se regula la condición de asegurado a efectos de la prestación de servicios sanitarios y sociosanitarios, de tal forma que ésta quede vinculada de forma efectiva a la financiación por impuestos y al carácter de solidaridad que les confiere su esquema progresivo.

- Se introduce una categorización de la cartera de servicios del Sistema Nacional de Salud que permita gestionar mejor la asistencia, favorecer la homogeneidad entre los servicios de salud, así como la claridad, la transparencia y la información a los ciudadanos, para que puedan conocer con exactitud el alcance de la cobertura de sus derechos.
- Se crea el Fondo de Garantía Asistencial, configurado como una partida específica de compensación en todo el Sistema Nacional de Salud, cuya finalidad es resolver la financiación de la atención sanitaria cuando esta es recibida en una comunidad autónoma distinta de aquella en la que se reside, dentro del marco de la cohesión e igualdad de derechos.
- Se introducen medidas relacionadas con la prestación farmacéutica, sus garantías y el uso racional de los medicamentos y productos sanitarios, bajo el principio de austeridad y de racionalización en el gasto público. Entre ellas se incluyen la modificación del sistema de aportación por parte del usuario, la introducción de un sistema de prescripción electrónica, la fijación de los criterios fundamentales de inclusión en la prestación farmacéutica, así como modificaciones en el sistema de fijación de los precios y medidas de fomento de la competencia entre los proveedores farmacéuticos.
- Se introduce una serie de medidas relacionadas con los recursos humanos del Sistema Nacional de Salud, que afectan a la regulación de las categorías profesionales, los criterios generales reguladores del sistema retributivo o de la acción social, y que incluyen la creación del Registro Estatal de Profesionales Sanitarios, destinado a garantizar la información a la población y a las instituciones de la situación de los profesionales.
- Finalmente, se incorporan medidas de eficiencia, posibilitando la adopción de estrategias de gestión centralizada de suministros, e incidiendo en el ahorro energético, así como medidas que aseguren el cumplimiento de lo dispuesto por las normas españolas en materia de trasplantes y que garanticen el adecuado funcionamiento del modelo español de trasplantes.

### **1.1.2 Extensión.**

La extensión a todos los ciudadanos del derecho a la asistencia sanitaria, lo que se conoce como universalización de la sanidad, está contemplada en los artículos 79 y 80 de la Ley General de Sanidad, aprobada en 1986. Este objetivo va más allá de lo que es el mandato constitucional,

que se centra en generalizar la asistencia sanitaria a la población en situación de necesidad.

El Real Decreto 1192/2012, de 3 de agosto, regula la condición de asegurado y de beneficiario a efectos del derecho a la asistencia sanitaria en España, con cargo a fondos públicos, a través del Sistema Nacional de Salud, y los procedimientos para el reconocimiento de esa condición, su control y su extinción. De conformidad con el mencionado Real Decreto y el resto de las normas, todas las personas que ostenten la condición de asegurado o de beneficiario tendrán garantizada la asistencia sanitaria en España, con cargo a fondos públicos, a través del Sistema Nacional de Salud. El Real Decreto regula, además, determinados supuestos especiales de prestación de asistencia sanitaria, como son los relativos a los españoles de origen retornados y residentes en el exterior desplazados temporalmente a España, la aplicación de reglamentos comunitarios y convenios internacionales, el convenio especial de prestación de asistencia sanitaria a los solicitantes de protección internacional, a las víctimas de trata de seres humanos en periodo de restablecimiento y reflexión, y a las personas con discapacidad.

El Real Decreto 1192/2012 reconoce la condición de asegurado, con determinados requisitos en algunos casos, a los trabajadores afiliados a la Seguridad Social, a los pensionistas y perceptores de prestaciones periódicas de la Seguridad Social, y a los desempleados que han agotado sus prestaciones. Asimismo, reconoce la condición de beneficiario de una persona asegurada, igualmente verificando ciertos requisitos en algunos casos, a sus cónyuges, excónyuges, parejas de hecho, descendientes y a otras personas asimiladas a estos. Adicionalmente, la norma extiende el derecho a la asistencia sanitaria, bajo ciertas condiciones en cuanto a su nacionalidad y su edad, a quienes, no teniendo la consideración de asegurado ni de beneficiario, no tengan ingresos superiores en cómputo anual a cien mil euros ni cobertura obligatoria de la prestación sanitaria por otra vía.

El sistema sanitario español está constituido por el conjunto de servicios sanitarios que se prestan a los ciudadanos tanto desde el sector público como desde el sector privado. La oferta de servicios sanitarios incluye, además de la Seguridad Social, a la beneficencia (con tendencia a integrarse en el sistema de Seguridad Social), las Mutualidades del Estado (MUFACE, ISFAS, etc.) y los seguros privados de asistencia sanitaria, ya sean individuales, contratados a través de la empresa, iguala médica u otras modalidades de seguro de asistencia sanitaria.

El esquema del gráfico V.1 representa el sistema público de la sanidad en España.

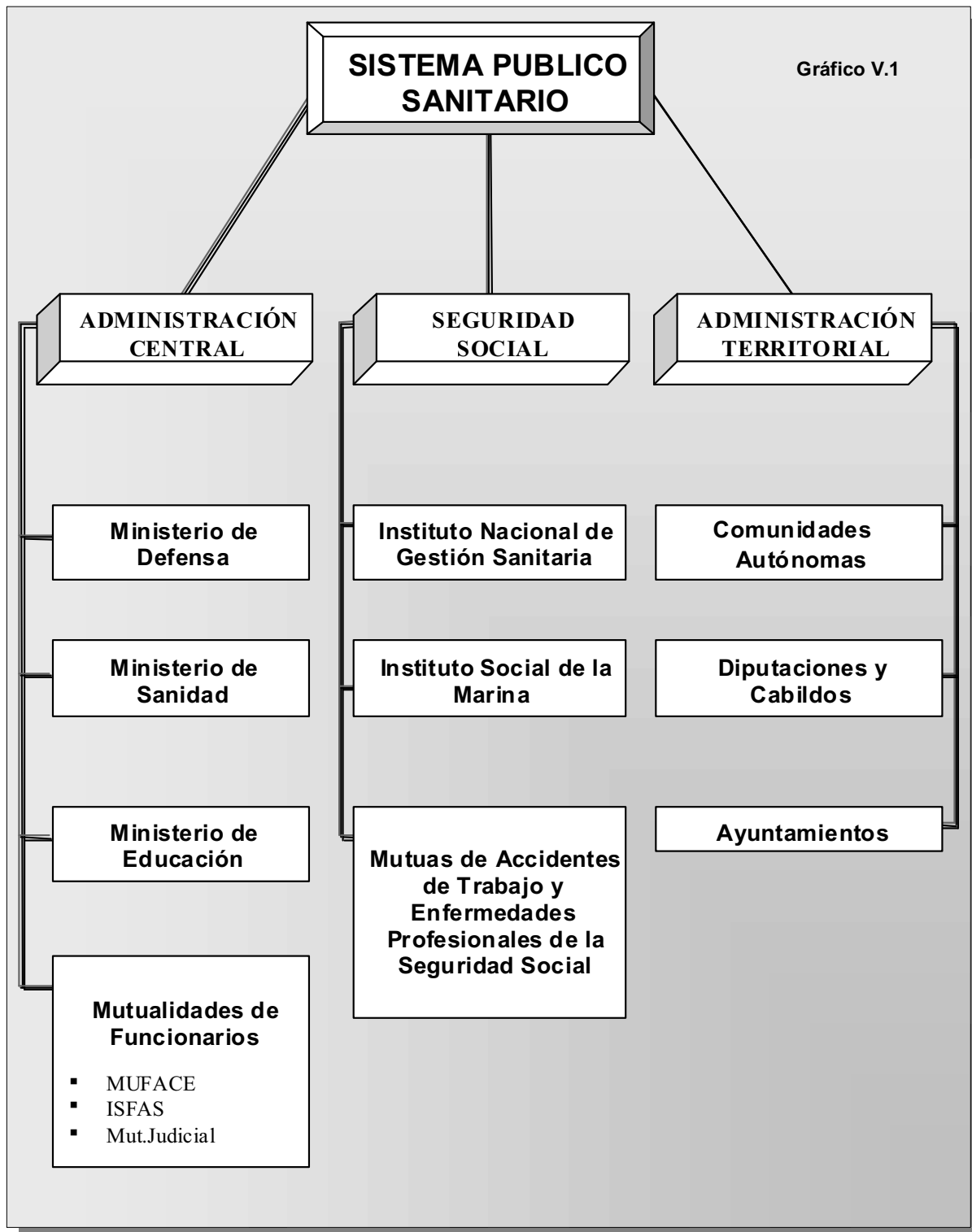

## **1.2. EL PRESUPUESTO SANITARIO EN EL SISTEMA DE SEGURIDAD SOCIAL.**

### **1.2.1. Composición.**

La asistencia sanitaria constituye un Área dentro del presupuesto del Sistema de Seguridad Social, que incluye las prestaciones sanitarias y las actividades de formación del personal sanitario. A su vez, el área de asistencia sanitaria se estructura en los grupos de programas de Atención Primaria de Salud, Atención Especializada, Medicina Marítima, Administración y Servicios Generales de la Asistencia Sanitaria y Formación de Personal Sanitario. La mayor parte de los créditos del área de Asistencia Sanitaria se destinan a los grupos de programas de Atención Primaria de la Salud y de Atención Especializada, a través de los cuales se desarrolla fundamentalmente la atención que establece la Ley General de Sanidad.

Hasta el año 2002, el Instituto Nacional de la Salud fue el principal agente gestor de la asistencia sanitaria de la Seguridad Social. Esta entidad impulsó la reforma sanitaria prevista en la Ley General de Sanidad y hasta dicho año le correspondieron la mayor parte de los recursos destinados a la asistencia sanitaria. Una vez que, desde el 1 de enero de 2002, todas las comunidades autónomas han asumido la gestión sanitaria llevada a cabo por Instituto Nacional de la Salud, el presupuesto de dicha entidad, que pasa a denominarse Instituto Nacional de Gestión Sanitaria, se limita a los créditos destinados a la prestación sanitaria en las ciudades autónomas de Ceuta y Melilla y al Centro Nacional de Dosimetría, en Valencia. Consecuentemente, desde ese año, su participación en el total del gasto en asistencia sanitaria del presupuesto de la Seguridad Social, deja de ser mayoritaria. En efecto, el crédito asignado para esta función a las mutuas de accidentes de trabajo y enfermedades profesionales de la Seguridad Social, que se encargan de las prestaciones sanitarias derivadas de accidentes de trabajo y enfermedades profesionales de los trabajadores de sus empresas asociadas, supera al del Instituto Nacional de Gestión Sanitaria, si bien el gasto previsto para esta entidad aún resulta superior al del Instituto Social de la Marina, que limita su actuación al colectivo integrado en el régimen del mar.

El presupuesto total de gastos de asistencia sanitaria para 2013, una vez eliminadas las operaciones entre entidades del sistema, asciende a 1.429,25 millones de euros, lo que supone una reducción respecto al año 2012 de 13,08 millones, equivalentes a un 0,91% del presupuesto de dicho ejercicio.

Al Instituto Nacional de Gestión Sanitaria corresponden 215,96 millones, lo que supone una disminución respecto al ejercicio anterior de 3,12 millones de euros (-1,43%). El Instituto Social

de la Marina se dota con créditos por 34,84 millones, 0,43 millones menos que en 2012 (-1,22%). Finalmente, a las mutuas de accidentes de trabajo y enfermedades profesionales se asignan 1.178,44 millones, 9,52 millones menos que en 2012, reducción que equivale al 0,8% del presupuesto para dicho ejercicio.

El cuadro que se presenta a continuación muestra la distribución del crédito de asistencia sanitaria de 2013 entre las entidades del Sistema de Seguridad Social que prestan dichos servicios:

Cuadro V.1

| <b>PRESUPUESTO DE ASISTENCIA SANITARIA PARA 2013</b>         |                    |                       |
|--|--------------------|-----------------------|
| <b>ENTIDAD</b>   | <b>Importe (*)</b> | <b>Distribución %</b> |
| Instituto Nacional de Gestión Sanitaria                      | 215,96             | 15,11                 |
| Instituto Social de la Marina                                | 34,84              | 2,44                  |
| Mutuas de Accidentes de Trabajo y Enfermedades Profesionales | 1.178,44           | 82,45                 |
| <b>TOTAL</b>   | <b>1.429,25</b>    | <b>100,00</b>         |

(\*) En millones de euros. Están deducidas las operaciones internas del Sistema.

En los apartados siguientes se incluye un análisis más detallado del presupuesto del Instituto Nacional de Gestión Sanitaria.

### **1.2.2. El Instituto Nacional de Gestión Sanitaria como entidad gestora.**

La Ley 47/2003, de 26 de noviembre, General Presupuestaria, otorga, en el artículo 36, la competencia de formación del presupuesto del Instituto Nacional de Gestión Sanitaria al Ministerio de Economía y Hacienda. El Real Decreto 1087/2003, de 29 de agosto, por el que se establece la estructura orgánica del Ministerio de Sanidad y Consumo, dispone en el artículo 15 que el Instituto Nacional de Gestión Sanitaria conserva el régimen jurídico, económico, presupuestario y patrimonial y la misma personalidad jurídica y naturaleza de Entidad Gestora de la Seguridad Social que el extinguido Instituto Nacional de la Salud. Le corresponderá la gestión de las prestaciones sanitarias en el ámbito de las ciudades de Ceuta y Melilla y realizar cuantas otras actividades sean necesarias para el normal funcionamiento de sus servicios, en el marco de lo dispuesto por la disposición transitoria tercera de la Ley 14/1986, de 25 de abril, General de Sanidad. Además de los créditos destinados a la prestación sanitaria en Ceuta y Melilla, el presupuesto del Ingesa incluye los gastos correspondientes al Centro Nacional de Dosimetría, así como los costes de sus servicios centrales y periféricos.

## Fuentes de financiación del Instituto Nacional de Gestión Sanitaria.

Los gastos generados por la actividad del Instituto Nacional de Gestión Sanitaria se financian fundamentalmente a través de las aportaciones finalistas del Estado. La estructura de financiación para 2013 queda definida en el cuadro siguiente:

Cuadro V.2

### FUENTES DE FINANCIACIÓN DEL INSTITUTO NACIONAL DE GESTIÓN SANITARIA

| FUENTES DE FINANCIACIÓN           | Presupuesto 2012  |               | Presupuesto 2013  |               | Variación 2013/2012 |              |
|-----------------------------------|-------------------|---------------|-------------------|---------------|---------------------|--------------|
|                                   | Millones de euros | Distr. %      | Millones de euros | Distr. %      | Millones de euros   | Var. %       |
| Aportación de la Seguridad Social | 1,07              | 0,49          | 1,07              | 0,49          | 0,00                | 0,00         |
| - Operaciones Corrientes          | 0,63              | 0,28          | 0,63              | 0,29          | 0,00                | 0,00         |
| - Activos Financieros             | 0,45              | 0,20          | 0,45              | 0,21          | 0,00                | 0,00         |
| Aportac.Finalistas del Estado     | 219,67            | 99,51         | 216,54            | 99,51         | -3,12               | -1,42        |
| - Operaciones corrientes          | 207,81            | 94,14         | 205,35            | 94,36         | -2,46               | -1,18        |
| - Operaciones de capital          | 11,85             | 5,37          | 11,19             | 5,14          | -0,66               | -5,59        |
| <b>TOTAL INGRESOS</b>             | <b>220,74</b>     | <b>100,00</b> | <b>217,62</b>     | <b>100,00</b> | <b>-3,12</b>        | <b>-1,42</b> |

Comparando esta estructura con la de 2012 destacan los siguientes aspectos:

La aportación finalista del Estado disminuye en 3,12 millones de euros, lo que supone un decremento de un 1,42%, y representa una participación en el total de la financiación del presupuesto del Instituto Nacional de Gestión Sanitaria del 99,51%.

La aportación corriente se eleva a 205,35 millones de euros, (94,36% del presupuesto total), lo que supone una disminución del 1,18%. La aportación de capital, que representa un 5,14% del total de ingresos, disminuye 0,66 millones de euros.

Asimismo, la Seguridad Social aporta 1,07 millones de euros, de los que 0,63 millones se destinan a financiar operaciones corrientes en virtud de la encomienda de gestión establecida con el ISM, y 0,45 millones son activos financieros para reintegros de préstamos al personal.

### Análisis económico del gasto.

El presupuesto inicial para el año 2013, que asciende a 217,62 millones de euros, supone una disminución respecto a 2012 de un 1,42%. Está destinado principalmente a financiar los centros de gestión no transferidos de las ciudades de Ceuta y Melilla, el Centro Nacional de Dosimetría, los servicios centrales del Instituto, así como las inversiones del ejercicio. En dicho importe se recogen créditos por importe de 0,36 millones de euros para cubrir el coste de los autos y

sentencias judiciales dictadas contra el extinto INSALUD. y las obligaciones pendientes de imputar a presupuesto a 31/12/2001, dato que para 2012 ascendía a 0,74 millones de euros. En términos homogéneos, es decir, descontado el coste de los autos y sentencias y obligaciones pendientes en ambos ejercicios, el decremento del Presupuesto para 2013 respecto a 2012 se sitúa en un 1,25%.

La clasificación económica del presupuesto del Instituto Nacional de Gestión Sanitaria para el año 2013 se presenta en el cuadro siguiente, que incluye la distribución de los créditos por capítulos económicos y su comparación con el presupuesto de 2012.

Cuadro V.3

**COMPARACION INTERANUAL DEL PRESUPUESTO ECONOMICO DEL INGESA**

| EXPLICACION                            | Millones de euros |                   |                        |                    |
|--|-------------------|-------------------|------------------------|--------------------|
|  | PPTO. 2012<br>(1) | PPTO. 2013<br>(2) | Variación %<br>(2)/(1) | Distrib. %<br>2013 |
| TOTAL CAPITULO 1                       | 126,18            | 124,48            | -1,35                  | 57,20              |
| Asistencia Sanitaria con medios ajenos | 9,90              | 9,80              | -0,96                  | 4,51               |
| Compra de bienes y servicios           | 40,45             | 41,97             | 3,77                   | 19,29              |
| TOTAL CAPITULO 2                       | 50,35             | 51,78             | 2,84                   | 23,79              |
| TOTAL CAPITULO 3                       | 0,47              | 0,09              | -81,57                 | 0,04               |
| Farmacia                               | 26,50             | 24,70             | -6,78                  | 11,35              |
| Resto Capítulo 4                       | 4,95              | 4,93              | -0,21                  | 2,27               |
| TOTAL CAPITULO 4                       | 31,44             | 29,63             | -5,75                  | 13,62              |
| TOTAL CAPITULO 6                       | 11,85             | 11,19             | -5,59                  | 5,14               |
| TOTAL CAPITULO 8                       | 0,45              | 0,45              | 0,00                   | 0,21               |
| <b>TOTAL GASTOS</b>                    | <b>220,74</b>     | <b>217,62</b>     | <b>-1,42</b>           | <b>100,00</b>      |

Atendiendo a la clasificación económica del gasto cabe destacar los siguientes aspectos:

El Capítulo I, Gastos de Personal, representa el 57,20% del total del gasto de la Entidad, siendo la partida más importante del presupuesto del INGESA. En este Capítulo disminuye un 1,35%, debido a menores gastos de acción social y a las medidas incluidas en el Real Decreto Ley 20/2012, de 13 de julio, que afectan a los créditos y permisos sindicales, y al reconocimiento de complementos en los supuestos de incapacidad temporal.

El Capítulo II, Gastos Corrientes en Bienes y Servicios, presenta unos créditos de 51,78 millones de euros, lo que supone un incremento del 2,84% respecto al Presupuesto de 2012. Dentro de este capítulo, los créditos destinados a "Compra de Bienes y Servicios", por un importe de 41,97 millones de euros, aumentan el 3,77%. En términos homogéneos, sin sentencias y obligaciones



pendientes, el presupuesto de 2013 para compra de bienes y servicios aumenta un 3,80% respecto a 2012. Los créditos destinados a Conciertos ascienden a 9,8 millones de euros, lo que representa una disminución de un 0,96% respecto al presupuesto de 2012.

El Capítulo III, Gastos Financieros, recoge créditos por importe de 0,09 millones de euros, de los cuales, 0,02 millones están destinados al pago de los intereses procedentes de autos y sentencias judiciales dictadas contra el extinto INSALUD.

El Capítulo IV, Transferencias Corrientes, presenta unas dotaciones de 29,63 millones de euros, lo que comporta una disminución de 5,75% sobre 2012. El presupuesto de Farmacia para el año 2013, de 24,70 millones de euros, se reduce un 6,78% respecto al ejercicio anterior y representa el 11,35% sobre el total del presupuesto. La dotación presupuestaria para el resto del Capítulo IV, 4,93 millones de euros, disminuye el 0,21% sobre 2012. Incluye 1,65 millones destinados a la Tesorería General de la Seguridad Social, para atender el gasto de la función interventora en el ámbito del Instituto y 3,28 millones de euros en concepto de transferencias corrientes a familias (entregas por desplazamiento, prótesis, etc.) y otros.

El presupuesto del Capítulo VI, Inversiones Reales, se reduce respecto a 2012 en un 5,59% y se sitúa en 11,19 millones de euros. Representa un 5,14% sobre el total del presupuesto. El principal objetivo de este capítulo es adaptar las infraestructuras de Ceuta y Melilla a sus necesidades sanitarias, fundamentalmente mediante la construcción del nuevo hospital de utilización conjunta civil y militar de Melilla.

### **Análisis por programas de gasto.**

El cuadro que se presenta a continuación compara los presupuestos de gastos del Instituto Nacional de Gestión Sanitaria para los años 2012 y 2013 en su clasificación por grupos de programas de gasto.

Cuadro V.4

#### **COMPARACION DEL PRESUPUESTO DEL INGESA POR GRUPOS DE PROGRAMAS**

| GRUPO DE PROGRAMAS                  | Millones de euros |                  |              |              |                    |
|-------------------------------------|-------------------|------------------|--------------|--------------|--------------------|
|                                     | Presupuesto 2012  | Presupuesto 2013 | Variación    | Var. %       | Dist. % Ppto. 2013 |
| 21. Atención Primaria de Salud      | 59,96             | 57,63            | -2,33        | -3,88        | 26,48              |
| 22. Atención Especializada          | 141,63            | 140,73           | -0,90        | -0,63        | 64,67              |
| 25. Admin. y Serv. Generales        | 17,24             | 17,05            | -0,19        | -1,08        | 7,84               |
| 26. Formación de Personal Sanitario | 1,91              | 2,20             | 0,29         | 15,07        | 1,01               |
| <b>TOTAL INGESA</b>                 | <b>220,74</b>     | <b>217,62</b>    | <b>-3,12</b> | <b>-1,42</b> | <b>100,00</b>      |

El presupuesto del programa de Atención Primaria de Salud, que asciende a 57,63 millones de euros y representa el 26,48% del presupuesto del Instituto Nacional de Gestión Sanitaria, disminuye un 3,88% respecto a 2012. El crédito destinado a farmacia supone el 42,85% del presupuesto total de este grupo de programas, que también incluye créditos por 0,02 millones de euros para el abono de autos y sentencias judiciales.

El programa de Atención Especializada se dota con créditos por importe de 140,73 millones de euros, incluidos 0,34 millones para el abono de autos y sentencias judiciales y obligaciones pendientes de imputar a 31/12/2001. El Presupuesto en este programa experimenta una reducción respecto al de 2012 del 0,37% en términos homogéneos, es decir, descontadas sentencias y obligaciones pendientes, debido fundamentalmente a gastos corrientes en bienes y servicios. Las dotaciones totales de este Programa representan el 64,67% del presupuesto total.

El programa de Administración y Servicios Generales tiene una dotación inicial de 17,05 millones de euros, que suponen el 7,84% del total de la Entidad. Esto significa una disminución de un 1,08% respecto al ejercicio anterior. En este grupo de programas se incluye la transferencia corriente, por importe de 1,65 millones de euros, destinada la Tesorería General de la Seguridad Social.

El programa de Formación de Personal Sanitario, que alcanza un crédito total de 2,2 millones de euros, aumenta respecto a 2012 en un 15,07%, debido a la repercusión de la formación de personal facultativo MIR en Ceuta y Melilla.

### **1.2.3. Evolución de la Asistencia Sanitaria del Sistema.**

Los cuadros V.5 a V.8 muestran la evolución del gasto de asistencia sanitaria con detalle por grupos de programas, capítulos económicos y entidades.

Cuadro V.5

**EVOLUCIÓN DEL GASTO DE ASISTENCIA SANITARIA**

Millones de euros

| <b>Año</b> | <b>Gasto en Asistencia Sanitaria *</b> | <b>Variación anual %</b> | <b>Total Gasto Seg.Social</b> | <b>% Gasto AS/ Total Gasto SS</b> |
|------------|--|--------------------------|-------------------------------|-----------------------------------|
| 2003       | 1.421,22                               | -                        | 79.229,69                     | 1,79                              |
| 2004       | 1.446,10                               | 1,75                     | 89.094,02                     | 1,62                              |
| 2005       | 1.564,46                               | 8,18                     | 93.319,68                     | 1,68                              |
| 2006       | 1.759,65                               | 12,48                    | 100.469,72                    | 1,75                              |
| 2007       | 1.798,35                               | 2,20                     | 109.180,35                    | 1,65                              |
| 2008       | 1.890,56                               | 5,13                     | 116.775,12                    | 1,62                              |
| 2009       | 1.715,78                               | -9,24                    | 113.618,27                    | 1,51                              |
| 2010       | 1.599,31                               | -6,79                    | 127.243,77                    | 1,26                              |
| 2011       | 1.454,92                               | -9,03                    | 123.165,58                    | 1,18                              |
| 2012       | 1.441,88                               | -0,90                    | 120.690,43                    | 1,19                              |
| 2013       | 1.428,80                               | -0,91                    | 128.231,74                    | 1,11                              |

Fuente: Cuentas y Balances del Sistema de la Seguridad Social 2003-2011. Presupuesto 2012 y 2013.

\* Excluidas operaciones financieras

Cuadro V.6

**GASTO DE ASISTENCIA SANITARIA  
CLASIFICACIÓN POR GRUPOS DE PROGRAMAS (\*)**

Millones de euros

| <b>AÑO</b> | <b>Atención primaria de salud</b> | <b>Atención Especializada</b> | <b>Medicina marítima</b> | <b>Administración Serv. Grales. y Control interno</b> | <b>Formación Personal Sanitario</b> | <b>Transf. CC.AA. por Serv.Sanit asumidos</b> | <b>TOTAL</b>    |
|------------|-----------------------------------|-------------------------------|--------------------------|---|-------------------------------------|---|-----------------|
| 2003       | 856,06                            | 482,05                        | 14,35                    | 23,95   | 0,38                                | 44,63   | <b>1.421,42</b> |
| 2004       | 923,97                            | 444,61                        | 15,81                    | 14,94   | 0,17                                | 46,76   | <b>1.446,26</b> |
| 2005       | 1.007,99                          | 478,38                        | 16,97                    | 14,36   | 0,19                                | 46,76   | <b>1.564,65</b> |
| 2006       | 1.162,44                          | 519,64                        | 19,34                    | 13,77   | 0,36                                | 44,30   | <b>1.759,85</b> |
| 2007       | 1.174,51                          | 543,90                        | 21,73                    | 14,55   | 0,79                                | 43,09   | <b>1.798,57</b> |
| 2008       | 1.236,70                          | 564,85                        | 23,45                    | 15,60   | 0,87                                | 49,37   | <b>1.890,84</b> |
| 2009       | 1.093,52                          | 538,46                        | 22,57                    | 15,69   | 0,96                                | 44,81   | <b>1.716,01</b> |
| 2010       | 979,32                            | 534,00                        | 25,61                    | 14,61   | 1,13                                | 44,86   | <b>1.599,54</b> |
| 2011       | 898,36                            | 517,59                        | 23,55                    | 14,07   | 1,55                                |   | <b>1.455,11</b> |
| 2012       | 887,01                            | 505,26                        | 32,56                    | 15,59   | 1,91                                |   | <b>1.442,32</b> |
| 2013       | 870,88                            | 508,62                        | 32,15                    | 15,40   | 2,20                                |   | <b>1.429,25</b> |

Fuente: Cuentas y Balances de la Seguridad Social 2003 – 2011. Presupuesto 2012 y 2013.

(\*) Incluye inversiones y gastos generales atribuibles a la Función, incluyendo operaciones financieras.

Se han deducido las operaciones entre entidades.

Gráfico V.2

### GASTO DE ASISTENCIA SANITARIA POR GRUPOS DE PROGRAMAS

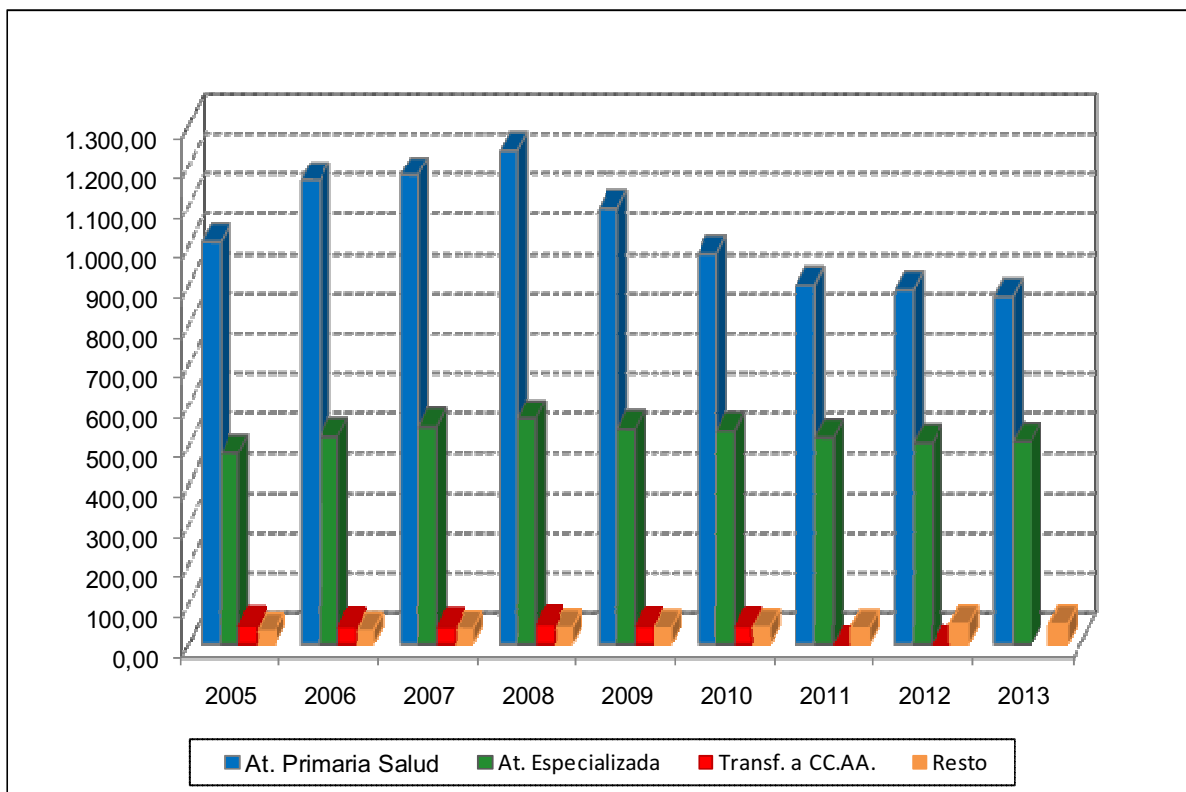

Cuadro V.7.1

**GASTO DE ASISTENCIA SANITARIA POR ENTIDADES**

Año 2012

| <b>C O N C E P T O</b>                        | <b>INGESA</b> | <b>ISM</b>   | <b>MUTUAS</b>   | <b>TOTAL</b>    |
|---|---------------|--------------|-----------------|-----------------|
| <b>Gasto de personal</b>                      | <b>126,18</b> | <b>14,89</b> | <b>521,75</b>   | <b>662,82</b>   |
| <b>Gasto de bienes corrientes y servicios</b> | <b>50,35</b>  | <b>11,02</b> | <b>543,14</b>   | <b>604,51</b>   |
| - Conciertos                                  | 9,90          | 1,50         | 292,17          | 303,57          |
| Gestión no transferida                        | 9,90          | 1,50         | 292,17          | 303,57          |
| Gestión transferida                           |               |              |                 |                 |
| - Otros Gastos                                | 40,45         | 9,52         | 250,97          | 300,94          |
| <b>Gastos Financieros</b>                     | <b>0,47</b>   | <b>0,00</b>  | <b>0,21</b>     | <b>0,68</b>     |
| <b>Transferencias Corrientes</b>              | <b>29,79</b>  | <b>8,76</b>  | <b>79,86</b>    | <b>118,41</b>   |
| - Farmacia (recetas)                          | 25,89         |              | 11,98           | 37,87           |
| - Otras Transferencias                        | 3,90          | 8,76         | 67,88           | 80,54           |
| Gestión no transferida                        | 3,90          | 8,76         | 67,88           | 80,54           |
| Gestión transferida                           |               |              |                 |                 |
| <b>OPERACIONES CORRIENTES</b>                 | <b>206,79</b> | <b>34,68</b> | <b>1.144,95</b> | <b>1.386,42</b> |
| Inversiones Reales                            | 11,85         | 0,60         | 43,01           | 55,46           |
| Transferencias de Capital                     |               |              |                 |                 |
| Operaciones Financieras                       | 0,45          |              |                 | 0,45            |
| <b>OPERACIONES DE CAPITAL</b>                 | <b>12,30</b>  | <b>0,60</b>  | <b>43,01</b>    | <b>55,91</b>    |
| <b>TOTAL PRESUPUESTO NETO</b>                 | <b>219,09</b> | <b>35,28</b> | <b>1.187,96</b> | <b>1.442,32</b> |

Fuente: Presupuesto 2012

En Mutuas se eliminan conciertos de asistencia sanitaria (cap.2) y transferencias internas de capital.

En el INGESA e ISM se eliminan transferencias a otras entidades del Sistema.

Cuadro V.7.2

**GASTO DE ASISTENCIA SANITARIA POR ENTIDADES**

Año 2013

| <b>C O N C E P T O</b>                        | <b>INGESA</b> | <b>ISM</b>   | <b>MUTUAS</b>   | <b>TOTAL</b>    |
|---|---------------|--------------|-----------------|-----------------|
| <b>Gasto de personal</b>                      | <b>124,48</b> | <b>14,59</b> | <b>512,56</b>   | <b>651,64</b>   |
| <b>Gasto de bienes corrientes y servicios</b> | <b>51,78</b>  | <b>11,04</b> | <b>554,14</b>   | <b>616,96</b>   |
| - Conciertos                                  | 9,80          | 1,37         | 300,26          | 311,44          |
| Gestión no transferida                        | 9,80          | 1,37         | 300,26          | 311,44          |
| Gestión transferida                           |               |              |                 |                 |
| - Otros Gastos                                | 41,97         | 9,66         | 253,88          | 305,52          |
| <b>Gastos Financieros</b>                     | <b>0,09</b>   | <b>0,00</b>  | <b>0,03</b>     | <b>0,12</b>     |
| <b>Transferencias Corrientes</b>              | <b>27,98</b>  | <b>8,69</b>  | <b>80,17</b>    | <b>116,84</b>   |
| - Farmacia (recetas)                          | 24,50         |              | 14,35           | 38,84           |
| - Otras Transferencias                        | 3,49          | 8,69         | 65,83           | 78,00           |
| Gestión no transferida                        | 3,49          | 8,69         | 65,83           | 78,00           |
| Gestión transferida                           |               |              |                 |                 |
| <b>OPERACIONES CORRIENTES</b>                 | <b>204,33</b> | <b>34,32</b> | <b>1.146,91</b> | <b>1.385,56</b> |
| Inversiones Reales                            | 11,19         | 0,53         | 31,52           | 43,24           |
| Transferencias de Capital                     |               |              |                 |                 |
| Operaciones Financieras                       | 0,45          |              |                 | 0,45            |
| <b>OPERACIONES DE CAPITAL</b>                 | <b>11,64</b>  | <b>0,53</b>  | <b>31,52</b>    | <b>43,69</b>    |
| <b>TOTAL PRESUPUESTO NETO</b>                 | <b>215,96</b> | <b>34,84</b> | <b>1.178,44</b> | <b>1.429,25</b> |

Fuente: Presupuesto 2013

En Mutuas se eliminan conciertos de asistencia sanitaria (cap.2) y transferencias internas de capital.

En el INGESA e ISM se eliminan transferencias a otras entidades del Sistema.

Cuadro V.8.1

| <b>ASISTENCIA SANITARIA 2012</b>                |               |              |                          |                 |
|---|---------------|--------------|--------------------------|-----------------|
| Millones de euros                               |               |              |                          |                 |
| GRUPOS DE PROGRAMAS                             | INGESA        | ISM          | MUTUAS<br>DE A.T. Y E.P. | TOTAL           |
| <b>ATENCIÓN PRIMARIA DE SALUD</b>               | <b>59,96</b>  | <b>1,64</b>  | <b>825,40</b>            | <b>887,01</b>   |
| 1.- Gastos de personal                          | 25,33         | 0,89         | 388,68                   | 414,90          |
| 2.- Gastos en bienes corrientes y servicios     | 6,15          | 0,75         | 332,57                   | 339,47          |
| 3.- Gastos financieros                          | 0,02          |              | 0,20                     | 0,22            |
| 4.- Transferencias corrientes                   | 26,50         |              | 72,56                    | 99,06           |
| 6.- Inversiones reales                          | 1,95          |              | 31,39                    | 33,34           |
| 7.- Transferencias de capital                   |               |              |                          |                 |
| 8.- Activos financieros                         | 0,02          |              |                          | 0,02            |
| <b>ATENCIÓN ESPECIALIZADA</b>                   | <b>141,63</b> | <b>1,08</b>  | <b>362,56</b>            | <b>505,26</b>   |
| 1.- Gastos de personal                          | 87,77         |              | 133,07                   | 220,84          |
| 2.- Gastos en bienes corrientes y servicios     | 40,30         | 0,73         | 210,57                   | 251,60          |
| 3.- Gastos Financieros                          | 0,40          |              | 0,01                     | 0,41            |
| 4.- Transferencias corrientes                   | 3,21          | 0,35         | 7,30                     | 10,86           |
| 6.- Inversiones reales                          | 9,85          |              | 11,62                    | 21,47           |
| 7.- Transferencias de capital                   |               |              |                          |                 |
| 8.- Activos financieros                         | 0,09          |              |                          | 0,09            |
| <b>MEDICINA MARÍTIMA</b>                        |               | <b>32,56</b> |                          | <b>32,56</b>    |
| 1.- Gastos de personal                          |               | 14,00        |                          | 14,00           |
| 2.- Gastos en bienes corrientes y servicios     |               | 9,54         |                          | 9,54            |
| 3.- Gastos Financieros                          |               | 0,00         |                          | 0,00            |
| 4.- Transferencias corrientes                   |               | 8,41         |                          | 8,41            |
| 6.- Inversiones reales                          |               | 0,60         |                          | 0,60            |
| 8.- Activos financieros                         |               |              |                          |                 |
| <b>ADMINISTRACIÓN Y SERVICIOS<br/>GENERALES</b> |               |              |                          |                 |
| <b>DE ASISTENCIA SANITARIA</b>                  | <b>15,59</b>  |              |                          | <b>15,59</b>    |
| 1.- Gastos de personal                          | 11,33         |              |                          | 11,33           |
| 2.- Gastos en bienes corrientes y servicios     | 3,74          |              |                          | 3,74            |
| 3.- Gastos Financieros                          | 0,05          |              |                          | 0,05            |
| 4.- Transferencias corrientes                   | 0,08          |              |                          | 0,08            |
| 6.- Inversiones reales                          | 0,05          |              |                          | 0,05            |
| 7.- Transferencias de capital                   |               |              |                          |                 |
| 8.- Activos financieros                         | 0,34          |              |                          | 0,34            |
| <b>FORMACIÓN DE PERSONAL SANITARIO</b>          | <b>1,91</b>   |              |                          | <b>1,91</b>     |
| 1.- Gastos de personal                          | 1,76          |              |                          | 1,76            |
| 2.- Gastos en bienes corrientes y servicios     | 0,15          |              |                          | 0,15            |
| 4.- Transferencias corrientes                   |               |              |                          |                 |
| 6.- Inversiones reales                          |               |              |                          |                 |
| 8.- Activos financieros                         |               |              |                          |                 |
| <b>TOTAL ASISTENCIA SANITARIA</b>               | <b>219,09</b> | <b>35,28</b> | <b>1.187,96</b>          | <b>1.442,32</b> |
| 1.- Gastos de personal                          | 126,18        | 14,89        | 521,75                   | 662,82          |
| 2.- Gastos en bienes corrientes y servicios     | 50,35         | 11,02        | 543,14                   | 604,51          |
| 3.- Gastos Financieros                          | 0,47          | 0,00         | 0,21                     | 0,68            |
| 4.- Transferencias corrientes                   | 29,79         | 8,76         | 79,86                    | 118,41          |
| 6.- Inversiones reales                          | 11,85         | 0,60         | 43,01                    | 55,46           |
| 7.- Transferencias de capital                   |               |              |                          |                 |
| 8.- Activos financieros                         | 0,45          |              |                          | 0,45            |

Fuente: Presupuesto 2012

En Mutuas se eliminan conciertos de asistencia sanitaria (cap.2) y transferencias internas de capital.

En el INGESA e ISM se han eliminado transferencias a otras entidades del Sistema.

Cuadro V.8.2

| <b>ASISTENCIA SANITARIA 2013</b>                |               |              |                          |                 |
|---|---------------|--------------|--------------------------|-----------------|
| Millones de euros                               |               |              |                          |                 |
| GRUPOS DE PROGRAMAS                             | INGESA        | ISM          | MUTUAS<br>DE A.T. Y E.P. | TOTAL           |
| <b>ATENCIÓN PRIMARIA DE SALUD</b>               | <b>57,63</b>  | <b>1,65</b>  | <b>811,59</b>            | <b>870,88</b>   |
| 1.- Gastos de personal                          | 25,15         | 0,87         | 382,40                   | 408,42          |
| 2.- Gastos en bienes corrientes y servicios     | 6,27          | 0,78         | 334,24                   | 341,29          |
| 3.- Gastos financieros                          | 0,01          |              | 0,03                     | 0,04            |
| 4.- Transferencias corrientes                   | 24,70         |              | 72,69                    | 97,39           |
| 6.- Inversiones reales                          | 1,48          |              | 22,24                    | 23,73           |
| 7.- Transferencias de capital                   |               |              |                          |                 |
| 8.- Activos financieros                         | 0,02          |              |                          | 0,02            |
| <b>ATENCIÓN ESPECIALIZADA</b>                   | <b>140,73</b> | <b>1,05</b>  | <b>366,84</b>            | <b>508,62</b>   |
| 1.- Gastos de personal                          | 86,13         |              | 130,16                   | 216,29          |
| 2.- Gastos en bienes corrientes y servicios     | 41,61         | 0,72         | 219,91                   | 262,24          |
| 3.- Gastos Financieros                          | 0,03          |              | 0,01                     | 0,04            |
| 4.- Transferencias corrientes                   | 3,21          | 0,33         | 7,49                     | 11,02           |
| 6.- Inversiones reales                          | 9,66          |              | 9,28                     | 18,94           |
| 7.- Transferencias de capital                   |               |              |                          |                 |
| 8.- Activos financieros                         | 0,09          |              |                          | 0,09            |
| <b>MEDICINA MARÍTIMA</b>                        |               | <b>32,15</b> |                          | <b>32,15</b>    |
| 1.- Gastos de personal                          |               | 13,72        |                          | 13,72           |
| 2.- Gastos en bienes corrientes y servicios     |               | 9,54         |                          | 9,54            |
| 3.- Gastos Financieros                          |               | 0,00         |                          | 0,00            |
| 4.- Transferencias corrientes                   |               | 8,36         |                          | 8,36            |
| 6.- Inversiones reales                          |               | 0,53         |                          | 0,53            |
| 8.- Activos financieros                         |               |              |                          |                 |
| <b>ADMINISTRACIÓN Y SERVICIOS<br/>GENERALES</b> |               |              |                          |                 |
| <b>DE ASISTENCIA SANITARIA</b>                  | <b>15,40</b>  |              |                          | <b>15,40</b>    |
| 1.- Gastos de personal                          | 11,15         |              |                          | 11,15           |
| 2.- Gastos en bienes corrientes y servicios     | 3,74          |              |                          | 3,74            |
| 3.- Gastos Financieros                          | 0,05          |              |                          | 0,05            |
| 4.- Transferencias corrientes                   | 0,07          |              |                          | 0,07            |
| 6.- Inversiones reales                          | 0,05          |              |                          | 0,05            |
| 7.- Transferencias de capital                   |               |              |                          |                 |
| 8.- Activos financieros                         | 0,34          |              |                          | 0,34            |
| <b>FORMACIÓN DE PERSONAL SANITARIO</b>          | <b>2,20</b>   |              |                          | <b>2,20</b>     |
| 1.- Gastos de personal                          | 2,05          |              |                          | 2,05            |
| 2.- Gastos en bienes corrientes y servicios     | 0,15          |              |                          | 0,15            |
| 4.- Transferencias corrientes                   |               |              |                          |                 |
| 6.- Inversiones reales                          |               |              |                          |                 |
| 8.- Activos financieros                         |               |              |                          |                 |
| <b>TOTAL ASISTENCIA SANITARIA</b>               | <b>215,96</b> | <b>34,84</b> | <b>1.178,44</b>          | <b>1.429,25</b> |
| 1.- Gastos de personal                          | 124,48        | 14,59        | 512,56                   | 651,64          |
| 2.- Gastos en bienes corrientes y servicios     | 51,78         | 11,04        | 554,14                   | 616,96          |
| 3.- Gastos Financieros                          | 0,09          | 0,00         | 0,03                     | 0,12            |
| 4.- Transferencias corrientes                   | 27,98         | 8,69         | 80,17                    | 116,84          |
| 6.- Inversiones reales                          | 11,19         | 0,53         | 31,52                    | 43,24           |
| 7.- Transferencias de capital                   |               |              |                          |                 |
| 8.- Activos financieros                         | 0,45          |              |                          | 0,45            |

Fuente: Presupuesto 2013

En Mutuas se eliminan conciertos de asistencia sanitaria (cap.2) y transferencias internas de capital.

En el INGESA e ISM se han eliminado transferencias a otras entidades del Sistema.

#### **1.2.4. Análisis económico por programas.**

A continuación se describe brevemente el contenido de los grupos de programas que conforman el área de Asistencia Sanitaria y sus créditos según la clasificación económica del gasto.

##### **Atención Primaria de Salud y Medicina Ambulatoria de Mutuas.**

El grupo de programas de Atención Primaria de Salud incluye los gastos originados por la prestación de servicios médicos y farmacéuticos con medios personales y materiales de las entidades de la Seguridad Social, ya sea en el domicilio del beneficiario o en régimen de ambulatorio, así como los gastos en servicios que, con la misma finalidad, sean prestados por terceros. Dentro del grupo se incluyen los programas de Atención Primaria de Salud, desarrollado por el Instituto Nacional de Gestión Sanitaria y por el Instituto Social de la Marina, y de Medicina Ambulatoria de Mutuas de AT y EP, desarrollado por las mutuas de accidentes de trabajo y enfermedades profesionales de la Seguridad Social.

##### **Atención Primaria de Salud.**

El crédito total destinado a este programa en 2013 es de 59,28 millones de euros. La mayor parte corresponde al Instituto Nacional de Gestión Sanitaria, que se dota con 57,63 millones de euros, equivalentes a un 97,2% del crédito total del programa. Dentro de dicha cifra, la partida más importante es la prevista para hacer frente al gasto en recetas médicas, que asciende a 24,50 millones. Por lo que se refiere a las inversiones incluidas en el programa de Atención Primaria, su importe en 2013 asciende a 1,48 millones de euros. La actuación en este programa se orienta a garantizar la cobertura actual de los servicios ofertados, al cumplimiento de las normas técnicas o criterios de correcta atención, y a la mejora de la oferta, la calidad y la accesibilidad de los servicios.

La dotación prevista para el Instituto Social de la Marina en Atención Primaria es de 1,65 millones de euros. Esta entidad continuará el desarrollo del modelo sanitario establecido por la Ley General de Sanidad 14/86, de 25 de abril, con la incorporación progresiva de los beneficiarios del Régimen Especial del Mar a este modelo, teniendo en cuenta, de manera prioritaria, el perfeccionamiento y mejora de la asistencia sanitaria del colectivo.



**Medicina Ambulatoria de Mutuas.**

El importe del presupuesto de este programa para 2013 es de 811,59 millones de euros, cifra que es un 1,67% inferior al crédito correspondiente a 2012. Los gastos en bienes corrientes y servicios suponen 334,24 millones dentro del crédito total, y de ellos 169,11 millones se destinan a asistencia sanitaria con medios ajenos al sistema.

Cuadro V.9

**ASISTENCIA SANITARIA – ATENCIÓN PRIMARIA DE SALUD**

Millones de euros

| PROGRAMAS<br>CAPÍTULOS ECONÓMICOS       | 2005            | 2006            | 2007            | 2008            | 2009            | 2010          | 2011          | 2012          | 2013          | % var<br>13/12 |
|---|-----------------|-----------------|-----------------|-----------------|-----------------|---------------|---------------|---------------|---------------|----------------|
| <b>ATENCIÓN PRIM. SALUD</b>             | <b>54,82</b>    | <b>56,67</b>    | <b>74,09</b>    | <b>93,64</b>    | <b>82,84</b>    | <b>65,13</b>  | <b>61,21</b>  | <b>61,60</b>  | <b>59,28</b>  | <b>-3,77</b>   |
| 1.- Gastos de personal                  | 25,14           | 24,49           | 24,59           | 26,95           | 26,98           | 26,11         | 25,93         | 26,22         | 26,02         | <b>-0,74</b>   |
| 2.- Gastos en bienes crtes. y servicios | 5,47            | 5,59            | 5,00            | 7,34            | 7,67            | 9,43          | 6,92          | 6,90          | 7,05          | <b>2,17</b>    |
| 3.- Gastos financieros                  | 0,14            | 0,15            | 0,09            | 0,04            |                 |               |               | 0,02          | 0,01          | <b>-53,11</b>  |
| 4.- Transferencias corrientes           | 21,59           | 22,69           | 41,79           | 57,30           | 47,90           | 28,09         | 27,58         | 26,50         | 24,70         | <b>-6,78</b>   |
| 5.- Exced. Crtes. y Fondo de amortiz.   |                 |                 |                 |                 |                 |               |               |               |               |                |
| 6.- Inversiones reales                  | 2,46            | 3,74            | 2,59            | 1,99            | 0,29            | 1,48          | 0,76          | 1,95          | 1,48          | <b>-24,02</b>  |
| 7.- Transferencias de capital           |                 |                 |                 |                 |                 |               |               |               |               |                |
| 8.- Activos financieros                 | 0,02            | 0,01            | 0,02            | 0,01            | 0,01            | 0,02          | 0,02          | 0,02          | 0,02          |                |
| <b>MEDIC.AMBUL. DE MUTUAS</b>           | <b>953,17</b>   | <b>1.105,77</b> | <b>1.100,42</b> | <b>1.143,06</b> | <b>1.010,68</b> | <b>914,19</b> | <b>837,15</b> | <b>825,40</b> | <b>811,59</b> | <b>-1,67</b>   |
| 1.- Gastos de personal                  | 297,72          | 342,77          | 370,54          | 412,46          | 431,09          | 419,62        | 404,13        | 388,68        | 382,40        | <b>-1,62</b>   |
| 2.- Gastos en bienes crtes. y servicios | 468,24          | 557,68          | 539,15          | 525,99          | 420,15          | 359,07        | 320,90        | 332,57        | 334,24        | <b>0,50</b>    |
| 3.- Gastos financieros                  | 0,15            | 0,16            | 0,20            | 0,18            | 0,07            | 0,01          | 0,00          | 0,20          | 0,03          | <b>-86,39</b>  |
| 4.- Transferencias corrientes           | 105,23          | 117,21          | 89,90           | 97,76           | 82,40           | 82,48         | 78,35         | 72,56         | 72,69         | <b>0,17</b>    |
| 5.- Exced. Crtes. y Fondo de amortiz.   |                 |                 |                 |                 |                 |               |               |               |               |                |
| 6.- Inversiones reales                  | 81,83           | 87,95           | 100,62          | 106,60          | 76,97           | 53,01         | 33,76         | 31,39         | 22,24         | <b>-29,14</b>  |
| 7.- Transferencias de capital           |                 |                 |                 |                 |                 |               |               |               |               |                |
| 8.- Activos financieros                 |                 |                 |                 | 0,07            | 0,01            |               |               |               |               |                |
| <b>TOTAL AT.PRIM. SALUD</b>             | <b>1.007,99</b> | <b>1.162,44</b> | <b>1.174,51</b> | <b>1.236,70</b> | <b>1.093,52</b> | <b>979,32</b> | <b>898,36</b> | <b>887,01</b> | <b>870,88</b> | <b>-1,82</b>   |
| 1.- Gastos de personal                  | 322,86          | 367,26          | 395,13          | 439,42          | 458,07          | 445,73        | 430,06        | 414,90        | 408,42        | <b>-1,56</b>   |
| 2.- Gastos en bienes crtes. y servicios | 473,71          | 563,27          | 544,16          | 533,33          | 427,81          | 368,50        | 327,82        | 339,47        | 341,29        | <b>0,54</b>    |
| 3.- Gastos financieros                  | 0,29            | 0,31            | 0,30            | 0,22            | 0,07            | 0,01          | 0,00          | 0,22          | 0,04          | <b>-83,54</b>  |
| 4.- Transferencias corrientes           | 126,82          | 139,90          | 131,70          | 155,06          | 130,30          | 110,57        | 105,93        | 99,06         | 97,39         | <b>-1,69</b>   |
| 5.- Exced. Crtes. y Fondo de amortiz.   |                 |                 |                 |                 |                 |               |               |               |               |                |
| 6.- Inversiones reales                  | 84,29           | 91,69           | 103,22          | 108,59          | 77,26           | 54,49         | 34,52         | 33,34         | 23,73         | <b>-28,84</b>  |
| 7.- Transferencias de capital           |                 |                 |                 |                 |                 |               |               |               |               |                |
| 8.- Activos financieros                 | 0,02            | 0,01            | 0,02            | 0,08            | 0,02            | 0,02          | 0,02          | 0,02          | 0,02          |                |

Fuente: Cuentas y Balances del Sistema de la Seguridad Social 2003-2011. Presupuesto 2012 y 2013.

Gráfico V.3

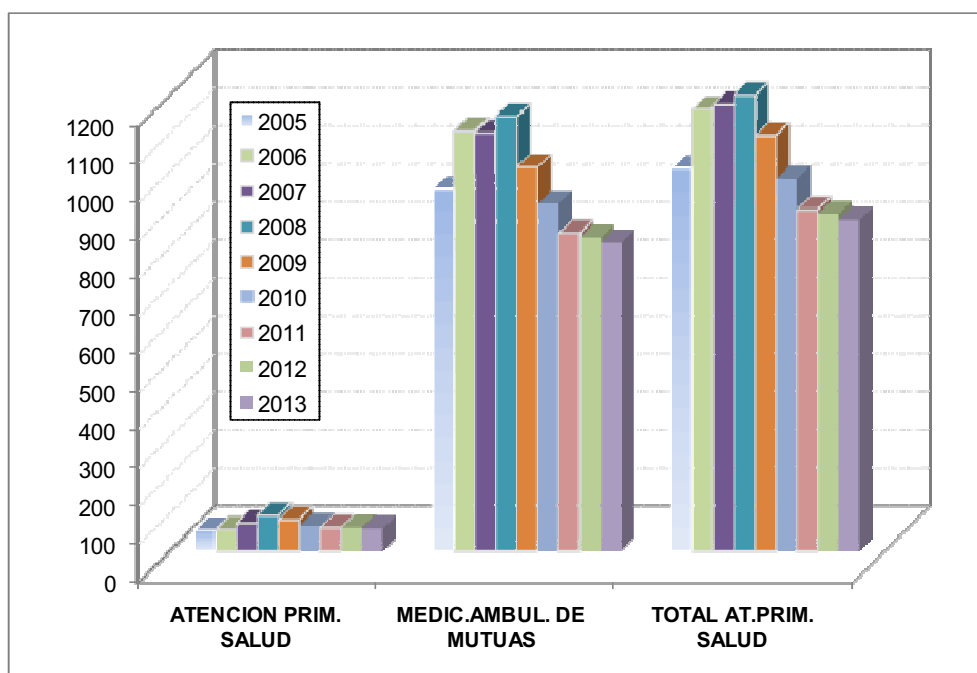
**GASTO DE ATENCION PRIMARIA DE SALUD****Atención Especializada y Medicina Hospitalaria de Mutuas.**

El grupo de programas de Atención Especializada es desarrollado por el Instituto Nacional de Gestión Sanitaria, el Instituto Social de la Marina y las mutuas de accidentes de trabajo y enfermedades profesionales de la Seguridad Social, e incluye las actividades de cobertura de las necesidades de asistencia sanitaria especializada de la población, de acuerdo con el catálogo de prestaciones del Ministerio de Sanidad y Consumo, ya sea mediante asistencia hospitalaria o mediante los centros de especialidades periféricos dependientes del hospital. El crédito total de este grupo de programas asciende en 2013 a 508,62 millones de euros. Dentro del grupo se diferencian dos programas distintos: Atención Especializada, desarrollado por el Instituto Nacional de Gestión Sanitaria y el Instituto Social de la Marina, y Medicina Hospitalaria de Mutuas de AT y EP, desarrollado por las mutuas de accidentes de trabajo y enfermedades profesionales de la Seguridad Social.

**Atención Especializada.**

A través de este programa se financiarán los servicios asistenciales que se realicen en régimen de hospitalización o de ambulatorio y, en general, las actividades de diagnóstico y tratamiento de alteraciones de la salud que no puedan ser resueltas con los medios de la Atención Primaria. La

Atención Especializada está gestionada por el Instituto Nacional de Gestión Sanitaria y el Instituto Social de la Marina. El crédito total en este programa para 2013 asciende a 141,78 millones de euros.

Para la atención especializada del Instituto Nacional de Gestión Sanitaria en el año 2013 se presupuestan 140,73 millones de euros, de los que 86,13 se destinan a gastos de personal. El capítulo de inversiones está dotado con 9,66 millones de euros, destinados en gran medida a la construcción del nuevo hospital de utilización conjunta civil y militar de Melilla.

El Instituto Social de la Marina se dota con créditos en el programa de Atención Especializada por importe de 1,05 millones de euros, en su mayor parte destinados a gasto en bienes corrientes y servicios. Este programa incluye la gestión de las prestaciones de asistencia sanitaria especializada concertada con instituciones cerradas, con otros centros no hospitalarios y con servicios de ambulancias, así como la asistencia sanitaria especializada brindada por entes u organismos internacionales y las prestaciones complementarias como prótesis, órtesis y vehículos para inválidos.

#### **Medicina Hospitalaria de Mutuas.**

Este programa incluye el coste de la atención sanitaria prestada por las mutuas de accidentes de trabajo y enfermedades profesionales de la Seguridad Social en centros propios o ajenos, como segundo nivel de la asistencia sanitaria que comprende la asistencia especializada, tanto médica como farmacéutica y de rehabilitación, así como el alojamiento y manutención de los pacientes en régimen hospitalario cuando sea preciso.

El crédito de 2013 para este programa asciende a 366,84 millones de euros, cifra que se sitúa un 1,18% por encima de la consignada en los presupuestos del ejercicio anterior. La mayor partida corresponde a gastos en bienes corrientes y servicios, con 219,91 millones de euros, de los cuales los concertados con medios ajenos al sistema suponen 131,15 millones.

El Cuadro V.10 recoge la evolución reciente del programa de Atención Especializada.

Cuadro V.10

**ASISTENCIA SANITARIA**  
**-ATENCIÓN ESPECIALIZADA-**

Millones de euros

| PROGRAMAS<br>CAPÍTULOS ECONÓMICOS       | 2005          | 2006          | 2007          | 2008          | 2009          | 2010          | 2011          | 2012          | 2013          | % var<br>13/12 |
|---|---------------|---------------|---------------|---------------|---------------|---------------|---------------|---------------|---------------|----------------|
| <b>ATENCIÓN ESPECIALIZADA</b>           | <b>148,66</b> | <b>143,17</b> | <b>146,11</b> | <b>148,91</b> | <b>170,42</b> | <b>158,33</b> | <b>149,74</b> | <b>142,70</b> | <b>141,78</b> | <b>-0,65</b>   |
| 1.- Gastos de personal                  | 60,04         | 65,41         | 71,62         | 80,91         | 95,65         | 83,83         | 83,80         | 87,77         | 86,13         | -1,87          |
| 2.- Gastos en bienes crtes. y servicios | 53,23         | 49,50         | 42,73         | 43,16         | 45,81         | 47,39         | 44,76         | 41,03         | 42,34         | 3,18           |
| 3.- Gastos financieros                  | 12,61         | 2,94          | 2,77          | 1,34          | 0,06          | 0,02          | 0,00          | 0,40          | 0,03          | -92,04         |
| 4.- Transferencias corrientes           | 2,21          | 2,52          | 2,60          | 2,98          | 3,36          | 3,01          | 2,92          | 3,56          | 3,54          | -0,70          |
| 5.- Exced. Crtes. y Fondo de amortiz.   |               |               |               |               |               |               |               |               |               |                |
| 6.- Inversiones reales                  | 20,49         | 22,72         | 26,30         | 20,44         | 25,46         | 23,98         | 18,17         | 9,85          | 9,66          | -1,97          |
| 7.- Transferencias de capital           |               |               |               |               |               |               |               |               |               |                |
| 8.- Activos financieros                 | 0,08          | 0,08          | 0,09          | 0,08          | 0,09          | 0,09          | 0,08          | 0,09          | 0,09          |                |
| <b>MEDIC.HOSPIT.DE MUTUAS</b>           | <b>329,72</b> | <b>376,47</b> | <b>397,78</b> | <b>415,94</b> | <b>368,03</b> | <b>375,67</b> | <b>367,84</b> | <b>362,56</b> | <b>366,84</b> | <b>1,18</b>    |
| 1.- Gastos de personal                  | 109,03        | 119,11        | 130,01        | 138,39        | 135,81        | 134,50        | 133,58        | 133,07        | 130,16        | -2,18          |
| 2.- Gastos en bienes crtes.y servicios  | 192,57        | 224,27        | 225,62        | 241,35        | 211,39        | 221,34        | 212,19        | 210,57        | 219,91        | 4,43           |
| 3.- Gastos financieros                  |               |               | 0,00          | 0,00          | 0,00          |               |               | 0,01          | 0,01          | 7,43           |
| 4.- Transferencias corrientes           | 9,30          | 8,53          | 8,53          | 9,66          | 8,80          | 8,64          | 8,43          | 7,30          | 7,49          | 2,60           |
| 5.- Exced. Crtes.y Fondo de amortiz.    |               |               |               |               |               |               |               |               |               |                |
| 6.- Inversiones reales                  | 18,82         | 24,56         | 33,62         | 26,54         | 12,04         | 11,19         | 13,65         | 11,62         | 9,28          | -20,09         |
| 7.- Transferencias de capital           |               |               |               |               |               |               |               |               |               |                |
| 8.- Activos Financieros                 |               |               |               |               |               |               |               |               |               |                |
| <b>TOTAL AT.ESPECIALIZADA</b>           | <b>478,38</b> | <b>519,64</b> | <b>543,90</b> | <b>564,85</b> | <b>538,46</b> | <b>534,00</b> | <b>517,59</b> | <b>505,26</b> | <b>508,62</b> | <b>0,67</b>    |
| 1.- Gastos de personal                  | 169,07        | 184,52        | 201,63        | 219,30        | 231,45        | 218,33        | 217,38        | 220,84        | 216,29        | -2,06          |
| 2.- Gastos en bienes crtes.y servicios  | 245,80        | 273,77        | 268,35        | 284,52        | 257,20        | 268,73        | 256,95        | 251,60        | 262,24        | 4,23           |
| 3.- Gastos financieros                  | 12,61         | 2,94          | 2,77          | 1,34          | 0,06          | 0,02          | 0,00          | 0,41          | 0,04          | -90,56         |
| 4.- Transferencias corrientes           | 11,51         | 11,05         | 11,13         | 12,64         | 12,17         | 11,65         | 11,35         | 10,86         | 11,02         | 1,52           |
| 5.- Exced. Crtes.y Fondo de amortiz.    |               |               |               |               |               |               |               |               |               |                |
| 6.- Inversiones reales                  | 39,31         | 47,28         | 59,92         | 46,98         | 37,49         | 35,18         | 31,82         | 21,47         | 18,94         | -11,78         |
| 7.- Transferencias de capital           |               |               |               |               |               |               |               |               |               |                |
| 8.- Activos financieros                 | 0,08          | 0,08          | 0,09          | 0,08          | 0,09          | 0,09          | 0,08          | 0,09          | 0,09          |                |

Fuente: Cuentas y Balances del Sistema de la Seguridad Social 2003-2011. Presupuesto 2012 y 2013.

Gráfico V.4

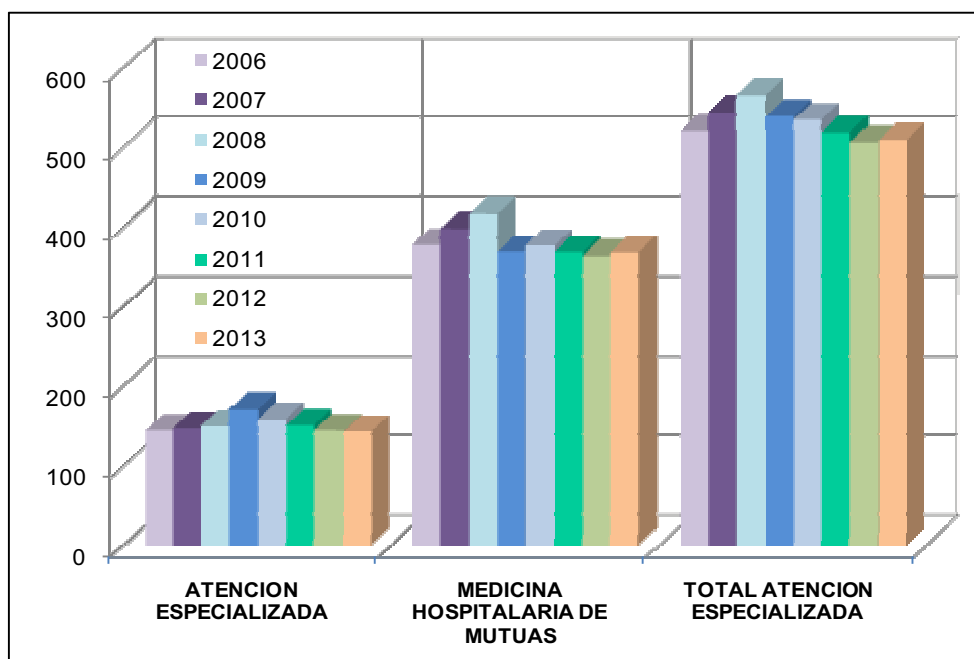
**GASTO DE ATENCION ESPECIALIZADA DE SALUD****Medicina marítima.**

Este programa incluye actuaciones sanitarias, preventivas y asistenciales, específicamente dirigidas a los trabajadores del mar, teniendo en cuenta las características de su trabajo y la necesidad de recibir atención médica cuando están embarcados o en puertos extranjeros, sin acceso a los medios disponibles en territorio español. El crédito total asignado a este programa en el año 2013 asciende a 32,15 millones de euros. Los gastos de personal se elevan a 13,72 millones, y los gastos en bienes corrientes y servicios a 9,54 millones.

**Farmacia (Recetas).**

Esta rúbrica recoge el total del gasto originado por la prescripción en recetas oficiales de la Seguridad Social dispensadas por las oficinas de farmacia. Las prestaciones que comprende son las referidas a los medicamentos y a los productos sanitarios que se les asimilen, de acuerdo con el título V de la Ley General de Sanidad. El importe del crédito destinado a recetas de farmacia para 2013 asciende a la cantidad de 38,84 millones de euros, de los que 24,50 millones corresponden al Instituto Nacional de Gestión Sanitaria y 14,35 a las mutuas de accidentes de trabajo y enfermedades profesionales. Esta cifra incluye el importe de los medicamentos una vez deducidas las aportaciones de los trabajadores al coste de los mismos. La tendencia al crecimiento del gasto en farmacia hace que sea objeto de especial atención. Su evolución desde

2003 aparece en el cuadro V.11, indicando el peso relativo de este concepto dentro del gasto total de asistencia sanitaria.

Cuadro V.11

**EVOLUCIÓN DEL GASTO DE ASISTENCIA SANITARIA  
EN FARMACIA (RECETAS)**

Millones de euros

| AÑO  | Gasto de Farmacia (recetas) | Variación % | Gasto total en Asistencia Sanitaria (*) | Variación % | % Gasto farmacia / gasto asistencia sanitaria |
|------|-----------------------------|-------------|---|-------------|---|
| 2003 | 31,35                       | -           | 1.421,22                                | -           | 2,21  |
| 2004 | 34,32                       | 9,47        | 1.446,10                                | 1,75        | 2,37  |
| 2005 | 36,98                       | 7,75        | 1.564,46                                | 8,18        | 2,36  |
| 2006 | 39,53                       | 6,90        | 1.759,65                                | 12,48       | 2,25  |
| 2007 | 59,63                       | 50,84       | 1.798,35                                | 2,20        | 3,32  |
| 2008 | 75,73                       | 27,00       | 1.890,56                                | 5,13        | 4,01  |
| 2009 | 64,37                       | -14,99      | 1.715,78                                | -9,24       | 3,75  |
| 2010 | 44,74                       | -30,49      | 1.599,31                                | -6,79       | 2,80  |
| 2011 | 43,48                       | -2,83       | 1.454,92                                | -9,03       | 2,99  |
| 2012 | 37,87                       | -12,90      | 1.441,88                                | -0,90       | 2,63  |
| 2013 | 38,84                       | 2,56        | 1.428,80                                | -0,91       | 2,72  |

Fuente: Cuentas y Balances del Sistema de la Seguridad Social 2003-2011. Presupuesto 2012 y 2013.

(\*) No incluye Operaciones Financieras

La distribución del gasto de farmacia por entidades se muestra en el cuadro V.12. Al Instituto Nacional de Gestión Sanitaria le corresponde un 63,06% del crédito asignado a este fin en 2013, y a las mutuas de accidentes de trabajo y enfermedades profesionales de la Seguridad Social el 36,94%, restante.

Cuadro V.12

**GASTO EN FARMACIA (RECETAS)  
POR ENTIDADES**

Millones de euros

| AÑO  | INGESA | MUTUAS DE A.T. | TOTAL SISTEMA |
|------|--------|----------------|---------------|
| 2003 | 17,37  | 13,98          | 31,35         |
| 2004 | 19,43  | 14,89          | 34,32         |
| 2005 | 20,98  | 16,00          | 36,98         |
| 2006 | 22,24  | 17,29          | 39,53         |
| 2007 | 41,32  | 18,31          | 59,63         |
| 2008 | 56,82  | 18,91          | 75,73         |
| 2009 | 47,25  | 17,12          | 64,37         |
| 2010 | 27,36  | 17,38          | 44,74         |
| 2011 | 27,19  | 16,28          | 43,48         |
| 2012 | 25,89  | 11,98          | 37,87         |
| 2013 | 24,50  | 14,35          | 38,84         |

Fuente: Cuentas y Balances del Sistema de la Seguridad Social 2003-2011. Presupuesto 2012 y 2013.

**Asistencia sanitaria concertada con medios ajenos.**

La asistencia sanitaria concertada con medios ajenos incluye toda la actividad asistencial y los recursos prestados por terceros, entendiéndose por estos tanto las entidades y profesionales ajenos al Sistema como las entidades públicas pertenecientes a este cuando actúan por cuenta de otra entidad distinta de aquella de la que dependen orgánicamente. En el cuadro V.13 se presentan datos de la evolución del gasto en asistencia sanitaria con medios ajenos, una vez descontado el crédito correspondiente a conciertos entre entidades pertenecientes al Sistema de Seguridad Social. La asistencia sanitaria con medios ajenos tiene un considerable peso relativo dentro del Sistema de Seguridad Social, situándose para el año 2013 en un 21,79% de su presupuesto de asistencia sanitaria. La mayor parte del crédito corresponde a las mutuas de accidentes de trabajo y enfermedades profesionales, a las que se asignan 300,26 millones de euros, que equivalen al 96,41% de los créditos destinados a este fin. Dicha cifra supone al mismo tiempo el 25,48% del gasto total en asistencia sanitaria llevado a cabo por las mutuas, dato que indica el grado de utilización de recursos ajenos por estas entidades. Al Instituto Nacional de Gestión Sanitaria corresponden 9,80 millones de euros, que equivalen al 3,15% del total del gasto en asistencia sanitaria con medios ajenos. Finalmente, al Instituto Social de la Marina corresponden 1,37 millones de euros. Esta cifra supone el 3,94% del gasto en asistencia sanitaria de esta entidad y equivale al 0,44% del crédito total destinado por el Sistema a asistencia sanitaria con medios ajenos.

Cuadro V.13

**ASISTENCIA SANITARIA CON MEDIOS AJENOS (\*)**

| AÑO  | Millones de euros |      |        |        |                      |
|------|-------------------|------|--------|--------|----------------------|
|      | INGESA            | ISM  | MUTUAS | TOTAL  | % s/Gasto Total A.S. |
| 2003 | 5,44              | 8,06 | 342,35 | 355,85 | 25,03                |
| 2004 | 5,92              | 8,19 | 363,25 | 377,36 | 26,09                |
| 2005 | 5,96              | 3,18 | 390,92 | 400,06 | 25,57                |
| 2006 | 13,51             | 2,50 | 454,39 | 470,40 | 26,73                |
| 2007 | 8,32              | 1,55 | 444,93 | 454,81 | 25,29                |
| 2008 | 8,19              | 1,62 | 451,24 | 461,05 | 24,38                |
| 2009 | 8,79              | 1,63 | 356,39 | 366,81 | 21,38                |
| 2010 | 8,63              | 1,42 | 318,72 | 328,76 | 20,56                |
| 2011 | 9,63              | 1,49 | 282,68 | 293,80 | 20,19                |
| 2012 | 9,90              | 1,50 | 292,17 | 303,57 | 21,05                |
| 2013 | 9,80              | 1,37 | 300,26 | 311,44 | 21,79                |

Fuente: Cuentas y Balances del Sistema de la Seguridad Social 2003-2011. Presupuesto 2012 y 2013.

(\*) Eliminados los conciertos entre entidades del sistema

Gráfico V.5

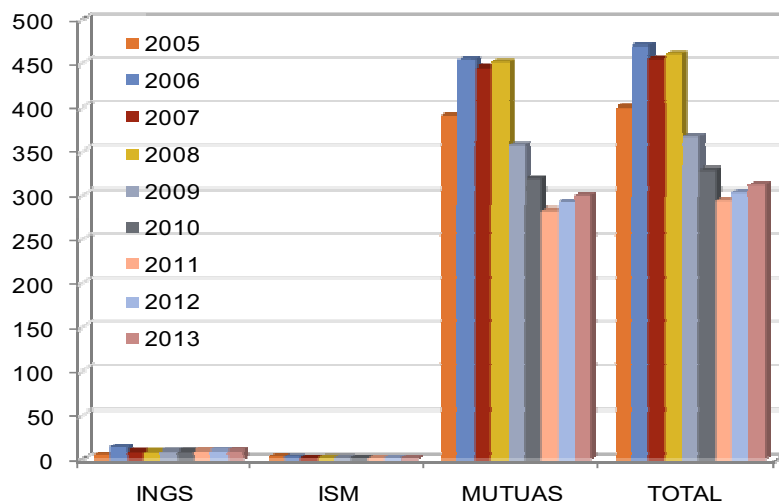
**GASTO DE ASISTENCIA SANITARIA CON MEDIOS AJENOS****Otros grupos de programas.**

El grupo de programas de Administración y Servicios Generales de la Asistencia Sanitaria, desarrollado por el INGESA, se dota con un presupuesto de 15,40 millones de euros, descontados 1,65 millones transferibles a la TGSS por gastos de control interno y contabilidad. El grupo incluye las actividades de dirección, coordinación y control de los medios materiales y humanos del Instituto, y las funciones de asistencia técnica y administrativa de sus servicios centrales, la relación con los servicios periféricos y el régimen interno, así como la secretaría de los órganos de participación en el control de la gestión. También incluye actividades informativas sobre los servicios sanitarios, dirigidas a profesionales, usuarios y ciudadanos, así como actividades dirigidas a la formación del personal funcionario del Ingesa. Un total de 11,15 millones de euros del crédito total de este grupo de programas se destina a gastos de personal. En 2013 está prevista la ejecución de inversiones por importe de 0,05 millones de euros. Por último, el grupo de programas de Formación del Personal Sanitario, que corresponde al INGESA, tiene como finalidad posibilitar la adquisición de los conocimientos adecuados al personal del sistema sanitario, de modo que desarrollen su actividad en las mejores condiciones posibles y lleven a cabo un mejor ejercicio de la profesión. Las líneas de actuación de este programa se dirigen a conseguir la actualización de los conocimientos técnicos y el reciclaje de los trabajadores sanitarios, así como a la formación MIR y EIR. La dotación para 2013 alcanza un total de 2,20 millones de euros, de los que la mayor parte, 2,05 millones, se destina a gastos de personal.



## 2. SERVICIOS SOCIALES DEL SISTEMA DE LA SEGURIDAD SOCIAL

### 2.1. PRESUPUESTO DE GASTOS DEL ÁREA 3 SERVICIOS SOCIALES

Los Servicios Sociales de la Seguridad Social están gestionados por el Instituto de Mayores y Servicios Sociales en el ámbito territorial en que existe gestión directa, por las Comunidades Autónomas en aquellas competencias y servicios que están transferidos y por el Instituto Social de la Marina y por las Mutuas de Accidentes de Trabajo y Enfermedades Profesionales de la Seguridad Social en las actividades de su competencia.

El Instituto de Mayores y Servicios Sociales, en el ámbito de la gestión no transferida a las Comunidades Autónomas, tiene definidas competencias en relación a personas con minusvalía, ancianos y otros colectivos, pudiendo llevar a cabo sus actividades bien directamente, bien a través de la oportuna acción concertada con entidades públicas o privadas. El Instituto Social de la Marina tiene competencias en la acción formativa, en la gestión de empleo y desempleo de los trabajadores del mar y en otros servicios sociales del sector marítimo pesquero. Las Mutuas de Accidentes de Trabajo y Enfermedades Profesionales de la Seguridad Social y Centros Mancomunados de estas Entidades incorporan actividades de higiene y seguridad en el trabajo y prevención de riesgos laborales.

El importe del crédito total del Área 3 "Servicios Sociales", para 2013, en relación con el de 2012 tiene el siguiente desglose por grupos de programas y Entidades que gestionan los créditos:

#### PRESUPUESTO DE SERVICIOS SOCIALES 2013

| GRUPOS DE PROGRAMAS   | Millones de euros |                 |
|---|-------------------|-----------------|
|   | 2012              | 2013            |
| <b>Servicios sociales generales (IMSERSO)</b>                                     | <b>1.606,04</b>   | <b>2.389,31</b> |
| <b>Otros servicios sociales</b>   | <b>41,94</b>      | <b>40,56</b>    |
| Gestionados por el I.S.M.   | 10,80             | 14,22           |
| De Mutuas de A.T. y E.P. de la S.S.   | 31,14             | 26,34           |
| <b>Transferencias a comunidades Autónomas por los servicios sociales asumidos</b> | <b>31,38</b>      | <b>31,41</b>    |
| <b>TOTAL</b>  | <b>1.679,36</b>   | <b>2.461,28</b> |

La distribución del gasto por grupos de programa, del Área de Servicios Sociales, se refleja en el siguiente gráfico:

#### DISTRIBUCION DEL GASTO EN SERVICIOS SOCIALES 2013

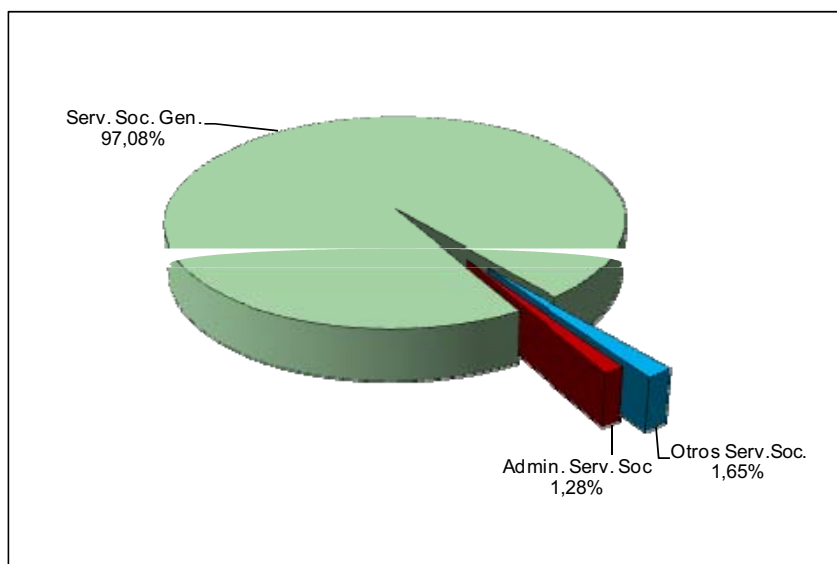

El aumento del presupuesto en 2013 en el Área 3 es un 46,56 por ciento.

El Grupo de Programas “Servicios Sociales Generales” que absorbe el 97,08 por ciento del total gasto del Área, engloba las actividades y acciones que desarrolla el IMSERSO dirigidas a personas con discapacidad y personas mayores.

#### SERVICIOS SOCIALES GENERALES

| Millones de euros   |                 |
|---|-----------------|
| PROGRAMAS   | 2013            |
| • Prestaciones económicas recuperadoras accesibilidad universal | 68,78           |
| • Envejecimiento activo y prevención de la dependencia          | 114,78          |
| • Autonomía personal y atención a la dependencia                | 2.205,75        |
| <b>TOTAL</b>  | <b>2.389,31</b> |

En el programa Prestaciones económicas recuperadoras y accesibilidad universal engloba todas las acciones a desarrollar por el Instituto de Mayores y Servicios Sociales dirigidas a las personas con discapacidad incluyendo las dotaciones para financiar las prestaciones LISMI con una dotación de 31,46 millones de euros.

El Programa Envejecimiento activo y prevención de la dependencia, pretende crear las bases para la atención desinstitucionalizada a las personas mayores y potenciar sus posibles alternativas vitales. Su dotación presupuestaria en 2013 es de 114,78 millones de euros. En este programa se incluyen dotaciones asignadas para financiar los programas de turismo social, termalismo social y teleasistencia.

El Programa Autonomía personal y atención a la dependencia incluye la dotación del capítulo 4 “transferencias corrientes”, es de 2.126,53 millones de euros, lo que supone un aumento de 800,49 millones sobre el presupuesto de 2012.

Se incluyen también en este programa el mantenimiento de plazas residenciales en CAMF y las actividades de los Centros de Referencia Estatal.

El Programa Autonomía personal y atención a la dependencia, recoge la dotación presupuestaria para llevar a cabo las acciones necesarias para financiar los servicios y prestaciones establecidos por la Ley 39/2006, de 14 de diciembre, de Promoción de la Autonomía Personal y atención a las personas en situación de dependencia.

En relación a la financiación del Sistema, la Ley de Dependencia ha establecido un modelo de financiación basado en los principios de sostenibilidad, estabilidad y suficiencia, de manera sostenida en el tiempo, y garantizado mediante la corresponsabilidad de las Administraciones Públicas, recogiendo los mecanismos necesarios para ello. De esta manera, la propia Ley ha establecido los diferentes roles que cada una de las administraciones implicadas, básicamente la Administración General del Estado (en adelante, AGE) y las Comunidades Autónomas, deben desempeñar de cara a esta financiación. Y en este punto, destaca en este sentido el importante esfuerzo realizado desde la Administración General del Estado, en orden a contar en todo caso con los créditos necesarios para cumplir con tales obligaciones. Además, en esta misma dirección destaca el esfuerzo de racionalización y mejora del Sistema que se ha llevado a cabo, mediante la promulgación de varias disposiciones que han introducido importantes modificaciones en la configuración del Sistema, afectando asimismo a la financiación del mismo.

En este sentido, destaca por su importancia el Real Decreto-Ley 20/2012, de 13 de julio, de medidas para garantizar la estabilidad presupuestaria y de fomento de la competitividad, que ha modificado importantes aspectos del nivel mínimo, o el régimen

de los convenios especiales suscritos por las personas cuidadoras no profesionales de las personas en situación de dependencia.

De este modo, la Ley de Dependencia ha establecido niveles diferentes de protección (artículo 7), contando cada uno de ellos con un sistema de financiación diferenciado.

El Nivel Mínimo de protección garantizado para cada uno de los beneficiarios del Sistema, según su grado y nivel de dependencia y cuya financiación le corresponde a la Administración General del Estado. En este sentido, el Real Decreto 614/2007, de 11 de mayo, sobre Nivel Mínimo de protección del Sistema para la Autonomía y Atención a la Dependencia garantizado por la AGE (modificado posteriormente por el Real Decreto 99/2009, de 6 de febrero), establece que ésta aportará la financiación necesaria para la cobertura del Nivel Mínimo de protección a que se refiere el artículo 9 de la Ley. El Nivel Mínimo de protección para cada persona beneficiaria del Sistema será equivalente a la cantidad fijada para cada grado y nivel de dependencia, o para cada grado que se determina por el Gobierno, tomando para ello en consideración el calendario de aplicación progresiva de la Ley establecido en la Disposición Adicional Primera de la misma.

La AGE hará efectiva a las Comunidades Autónomas las cantidades que procedan en función del número de personas beneficiarias reconocidas en situación de dependencia con derecho a prestaciones, teniendo en cuenta para ello su grado y nivel y la fecha de efectividad de su reconocimiento. Los créditos necesarios para esta finalidad se librarán mensualmente y para ello, las Comunidades Autónomas informarán a la AGE de las resoluciones de reconocimiento adoptadas, así como del grado y nivel de las personas beneficiarias, y los Programas Individuales de Atención aprobados, a través de la conexión a la red de comunicaciones y servicios telemáticos del Sistema.

En este punto resulta muy importante destacar las modificaciones introducidas por el mencionado Real Decreto-Ley 20/2012, de 13 de julio, ya que ha establecido para el ejercicio 2013 un nuevo modelo de reparto de las cantidades del nivel mínimo entre las comunidades autónomas, que toma en consideración no sólo el número de personas beneficiarias y su correspondiente grado y nivel, sino también la variable relativa al tipo de prestación, en orden a lograr una reducción en el gasto por este concepto y reforzar la propia sostenibilidad presente y futura del Sistema.

Por otra parte, las Comunidades Autónomas que así lo estimen conveniente podrán implementar un Nivel Adicional de protección, cuya financiación correrá exclusivamente a cargo de sus propios presupuestos. Dentro de este nivel de protección, las Comunidades podrán adoptar las normas de acceso y disfrute que consideren más adecuadas.

El Real Decreto-Ley 20/2012, de 13 de julio, ha introducido importantes variaciones sobre esta cuestión. Se procede a la supresión de los niveles de dependencia, de tal manera que a partir de su entrada en vigor las resoluciones de reconocimiento de la situación de dependencia harán mención de manera exclusiva al grado de las mismas. Asimismo, se modifica de nuevo el calendario de aplicación progresiva de la Ley, de forma que la efectividad de los derechos de parte de las personas que a fecha de 31 de diciembre habían sido valoradas como Grado I Nivel 2 y no contaban aún con el correspondiente Programa Individual de Atención aprobado, así como de las personas a las que se les reconozca un Grado I, se pospone hasta el día uno de julio de 2015.

En este sentido, debe tenerse en consideración que el número de personas beneficiarias que se incorporen al Sistema a lo largo del año 2013 se verá atemperado a consecuencia de las modificaciones introducidas en el calendario de aplicación progresiva de la Ley, a través de las cuales se ha pospuesto hasta el ejercicio 2015 la eficacia de los derechos de una gran parte de las personas valoradas con un Grado I, Dependencia Severa, Nivel 2, así como de las personas que sean valoradas con un Grado I, lo que permitirá atender de forma prioritaria a las personas con un mayor grado de dependencia que se encuentran pendientes de recibir atención y mejorará el proceso de valoración de la dependencia y el procedimiento para el acceso a las prestaciones.

De esta forma, el coste asociado al crecimiento que experimente el Sistema podrá ser asumido con una dotación de 1.087,18 millones de euros.

En cuanto a la liquidación a las Comunidades Autónomas de las cantidades relativas al nivel mínimo de protección garantizado por la AGE, la misma se realiza a mes vencido, de tal forma que la mensualidad de diciembre de cada año se abona en enero del año siguiente, y por ello con cargo a los presupuestos de tal ejercicio siguiente.

En relación con el pago de las cuotas de Seguridad Social vinculadas con los convenios especiales suscritos por las personas cuidadoras no profesionales de las personas en situación de dependencia, el citado real Decreto-ley 20/2012, de 13 de julio, ha

introducido importantes modificaciones en el régimen aplicable a los mismos, manteniendo el derecho de las personas cuidadoras a suscribir el convenio, pero asumiendo el pago íntegro de las cuotas a partir del ejercicio 2013. Esta modificación supone que se traslada la obligación del pago de las cuotas a la persona cuidadora. No obstante, y en relación con las cantidades para el ejercicio 2013, pese a que no se genere cantidad alguna por este concepto, debe tenerse muy presente que aún existen cantidades pendientes de liquidación a la Tesorería General de la Seguridad Social, derivadas de períodos anteriores, cuyas liquidaciones todavía son han sido satisfechas, por lo que resulta pertinente consignar las oportunas cantidades en su correspondiente aplicación presupuestaria.

A continuación se acompañan algunos datos relativos a la gestión del Sistema para la Autonomía y Atención a la Dependencia, a 1 de Septiembre de 2012, por Comunidades Autónomas y su relación con la población.

**SISTEMA PARA AUTÓNOMIA Y ATENCIÓN A LA DEPENDENCIA**  
**Situación a 1 de Septiembre de 2012**

| AMBITO TERRITORIAL           | Solicitudes      | Dictámenes       | Personas beneficiarias con derecho a prestación | Prestaciones   |
|------------------------------|------------------|------------------|---|----------------|
| Andalucía                    | 413.279          | 381.757          | 258.198   | 267.743        |
| Aragón                       | 49.141           | 47.395           | 31.562  | 22.508         |
| Asturias (Principado de)     | 35.731           | 33.300           | 19.983  | 17.044         |
| Illes Balears                | 24.601           | 22.763           | 16.129  | 10.066         |
| Canarias                     | 39.459           | 30.256           | 24.252  | 11.923         |
| Cantabria                    | 24.130           | 23.086           | 16.190  | 15.395         |
| Castilla y León              | 102.308          | 96.507           | 65.528  | 77.711         |
| Castilla-La Mancha           | 90.346           | 85.878           | 52.423  | 53.353         |
| Catalunya                    | 281.366          | 269.447          | 171.894   | 179.316        |
| Comunitat Valenciana         | 99.605           | 99.117           | 67.021  | 52.550         |
| Extremadura                  | 46.825           | 42.039           | 26.659  | 20.615         |
| Galicia                      | 89.121           | 82.825           | 62.345  | 41.042         |
| Madrid (Comunidad de)        | 167.441          | 159.273          | 99.299  | 101.286        |
| Murcia (Región de)           | 55.700           | 46.944           | 36.247  | 33.722         |
| Navarra (Comunidad Foral de) | 17.438           | 16.724           | 9.949   | 10.010         |
| País Vasco                   | 79.438           | 75.950           | 46.782  | 46.841         |
| La Rioja                     | 14.535           | 14.429           | 8.265   | 11.269         |
| Ceuta y Melilla              | 3.872            | 3.714            | 2.096   | 2.430          |
| <b>TOTAL</b>                 | <b>1.634.336</b> | <b>1.531.404</b> | <b>1.014.822</b>                                | <b>974.824</b> |

Fuente: IMSERSO. El Real Decreto-ley 20/2011, de 30 de diciembre ha introducido modificaciones en la disposición final primera de la Ley de Dependencia, relativas a la efectividad de los derechos de las personas beneficiarias.

Por tanto, el número de beneficiarios afectados por la Ley de Dependencia a 1 de septiembre de 2012 es 1.014.822, el número de perceptores existentes 974.824 beneficiarios, teniendo distinta incidencia según Comunidades Autónomas como figura en el siguiente cuadro.

### SISTEMA PARA AUTÓNOMIA Y ATENCIÓN A LA DEPENDENCIA

#### Situación a 1 de Septiembre de 2012

| ÁMBITO TERRITORIAL           | Población (1)     | Personas beneficiarias con derecho a prestación | % Beneficiarios/ Población |
|------------------------------|-------------------|---|----------------------------|
| Andalucía                    | 8.424.102         | 258.198   | 3,06                       |
| Aragón                       | 1.346.293         | 31.562  | 2,34                       |
| Asturias (Principado de)     | 1.081.487         | 19.983  | 1,85                       |
| Illes Balears                | 1.113.114         | 16.129  | 1,45                       |
| Canarias                     | 2.126.769         | 24.252  | 1,14                       |
| Cantabria                    | 593.121           | 16.190  | 2,73                       |
| Castilla y León              | 2.558.463         | 65.528  | 2,56                       |
| Castilla-La Mancha           | 2.115.334         | 52.423  | 2,48                       |
| Cataluña                     | 7.539.618         | 171.894   | 2,28                       |
| Comunitat Valenciana         | 5.117.190         | 67.021  | 1,31                       |
| Extremadura                  | 1.109.367         | 26.659  | 2,40                       |
| Galicia                      | 2.795.422         | 62.345  | 2,23                       |
| Madrid (Comunidad de)        | 6.489.680         | 99.299  | 1,53                       |
| Murcia (Región de)           | 1.470.069         | 36.247  | 2,47                       |
| Navarra (Comunidad Foral de) | 642.051           | 9.949   | 1,55                       |
| País Vasco                   | 2.184.606         | 46.782  | 2,14                       |
| La Rioja                     | 322.955           | 8.265   | 2,56                       |
| Ceuta y Melilla              | 160.852           | 2.096   | 1,30                       |
| <b>TOTAL</b>                 | <b>47.190.493</b> | <b>1.014.822</b>                                | <b>2,15</b>                |

(1) Cifras INE de población referidas al 01/01/2011. Real Decreto 1782/2011, de 16 de diciembre.

### PERSONAS BENEFICIARIAS Y PRESTACIONES

#### Situación a 1 de Septiembre de 2012

| ÁMBITO TERRITORIAL | Personas benef. con derecho a prestación | Prevención Depend. y Promo. a. Personal | Teleasistencia | Ayuda a Domicilio | Centros de Día/Noche | Atención Resid. | P.E Vinculada Servicio | P.E Cuidados Familiares | P.E Asist. Personal | TOTAL          | RATIO DE PRESTAC. POR PERSONA BENEFIC. |
|--------------------|--|---|----------------|-------------------|----------------------|-----------------|------------------------|-------------------------|---------------------|----------------|--|
| Andalucía          | 194.794                                  | 0                                       | 68.708         | 51.371            | 12.488               | 20.790          | 3.392                  | 110.980                 | 14                  | 267.743        | 1,37                                   |
| Aragón             | 22.492                                   | 0                                       | 0              | 1                 | 1.049                | 3.197           | 4.196                  | 14.065                  | 0                   | 22.508         | 1,00                                   |
| P. Asturias        | 14.829                                   | 4                                       | 690            | 2.193             | 1.608                | 3.120           | 1.362                  | 8.066                   | 1                   | 17.044         | 1,15                                   |
| Illes Balears      | 9.774                                    | 2                                       | 0              | 0                 | 842                  | 1.990           | 322                    | 6.910                   | 0                   | 10.066         | 1,03                                   |
| Canarias           | 11.908                                   | 44                                      | 0              | 0                 | 2.448                | 2.568           | 168                    | 6.695                   | 0                   | 11.923         | 1,00                                   |
| Cantabria          | 14.247                                   | 0                                       | 1.138          | 799               | 1.334                | 2.932           | 0                      | 9.192                   | 0                   | 15.395         | 1,08                                   |
| Castilla y León    | 61.555                                   | 7.888                                   | 4.128          | 9.260             | 7.163                | 9.044           | 15.557                 | 24.634                  | 37                  | 77.711         | 1,26                                   |
| Castilla La Mancha | 38.681                                   | 1.368                                   | 7.543          | 5.690             | 1.591                | 7.860           | 2.688                  | 26.604                  | 9                   | 53.353         | 1,38                                   |
| Cataluña           | 141.624                                  | 2.402                                   | 14.538         | 16.146            | 7.348                | 17.992          | 13.510                 | 107.363                 | 17                  | 179.316        | 1,27                                   |
| C. Valenciana      | 43.800                                   | 341                                     | 8.927          | 0                 | 3.304                | 12.109          | 3.860                  | 24.007                  | 2                   | 52.550         | 1,20                                   |
| Extremadura        | 19.209                                   | 726                                     | 379            | 601               | 779                  | 3.512           | 5.663                  | 8.955                   | 0                   | 20.615         | 1,07                                   |
| Galicia            | 37.249                                   | 369                                     | 813            | 7.081             | 4.915                | 7.535           | 5.692                  | 14.597                  | 40                  | 41.042         | 1,10                                   |
| C. Madrid          | 81.244                                   | 5.485                                   | 15.197         | 22.666            | 12.373               | 19.794          | 4.533                  | 21.213                  | 25                  | 101.286        | 1,25                                   |
| Murcia             | 27.145                                   | 1.077                                   | 4.931          | 0                 | 2.280                | 2.353           | 1.192                  | 21.889                  | 0                   | 33.722         | 1,24                                   |
| C. Navarra         | 8.560                                    | 46                                      | 840            | 445               | 214                  | 1.603           | 967                    | 5.894                   | 1                   | 10.010         | 1,17                                   |
| País Vasco         | 39.114                                   | 0                                       | 3.955          | 4.589             | 4.994                | 8.158           | 1.211                  | 23.013                  | 921                 | 46.841         | 1,20                                   |
| La Rioja           | 7.556                                    | 637                                     | 1.463          | 2.053             | 793                  | 1.294           | 460                    | 4.569                   | 0                   | 11.269         | 1,49                                   |
| Ceuta y Melilla    | 1.944                                    | 240                                     | 242            | 440               | 48                   | 153             | 13                     | 1.294                   | 0                   | 2.430          | 1,25                                   |
| <b>TOTAL</b>       | <b>775.725</b>                           | <b>20.629</b>                           | <b>133.492</b> | <b>123.335</b>    | <b>65.571</b>        | <b>126.004</b>  | <b>64.786</b>          | <b>439.940</b>          | <b>1.067</b>        | <b>974.824</b> | <b>1,26</b>                            |

Fuente: IMSERSO. El Real Decreto-ley 20/2011, de 30 de diciembre ha introducido modificaciones en la disposición final primera de la Ley de Dependencia, relativas a la efectividad de los derechos de las personas beneficiarias.

## 2.2. EVOLUCIÓN DEL GASTO DE SERVICIOS SOCIALES.

En cuanto a la clasificación económica del gasto en Servicios Sociales para 2012, la mayor participación la tiene las transferencias corrientes que absorben un 81,50 por ciento del total, seguido por los gastos en bienes corrientes y servicios, un 11,09 por ciento, y gastos de personal un 6,62 por ciento.

Cuadro V.14

### EVOLUCION DEL GASTO DE SERVICIOS SOCIALES CLASIFICACION ECONOMICA

Millones de euros

| AÑO  | GASTO DE PERSONAL | GASTO EN BIENES CTES. Y SERVICIOS | GASTOS FINANC. | TRANSF. CORRIENTES | INVERSIONES REALES | TRANSNF. DE CAPITAL | OPERAC. FINANCIERAS | TOTAL           |
|------|-------------------|-----------------------------------|----------------|--------------------|--------------------|---------------------|---------------------|-----------------|
| 2000 | 147,82            | 230,77                            | 0,11           | 1.173,90           | 26,24              | 13,70               | 0,63                | <b>1.593,17</b> |
| 2001 | 172,09            | 264,37                            | 0,10           | 1.170,99           | 35,08              | 15,33               | 0,88                | <b>1.658,84</b> |
| 2002 | 168,23            | 240,56                            | 0,27           | 191,07             | 29,86              | 18,58               | 0,70                | <b>649,27</b>   |
| 2003 | 158,37            | 171,29                            | 0,04           | 173,64             | 37,18              | 19,26               | 0,68                | <b>560,46</b>   |
| 2004 | 165,18            | 198,94                            | 0,11           | 158,40             | 28,94              | 30,16               | 0,64                | <b>582,37</b>   |
| 2005 | 154,67            | 212,99                            | 0,10           | 116,56             | 21,57              | 23,65               | 0,60                | <b>530,14</b>   |
| 2006 | 191,95            | 241,11                            | 0,16           | 159,53             | 29,34              | 82,34               | 0,71                | <b>705,14</b>   |
| 2007 | 115,95            | 239,22                            | 0,07           | 301,78             | 47,02              | 41,89               | 0,68                | <b>746,61</b>   |
| 2008 | 129,23            | 273,63                            | 0,01           | 641,62             | 26,60              | 96,46               | ---                 | <b>1.167,55</b> |
| 2009 | 122,70            | 260,22                            | 0,00           | 1.617,97           | 13,87              | 265,27              | 0,61                | <b>2.280,64</b> |
| 2010 | 118,88            | 265,07                            | 0,00           | 2.003,68           | 12,82              | 3,00                | 0,73                | <b>2.404,18</b> |
| 2011 | 115,77            | 247,25                            | 0,00           | 1.658,85           | 12,85              | 5,00                | 0,00                | <b>2.039,72</b> |
| 2012 | 111,14            | 186,21                            | 0,26           | 1.368,60           | 9,99               | 2,00                | 1,16                | <b>1.679,36</b> |
| 2013 | 110,05            | 176,23                            | 0,25           | 2.164,47           | 7,63               | 1,50                | 1,15                | <b>2.461,28</b> |

Fuente: Cuentas y Balances de la Seguridad Social años 2000-2011. Presupuestos 2012 y 2013.

A partir de 2002 el importe de transferencias corrientes recoge el efecto del nuevo modelo de financiación.

En el gráfico siguiente se presenta la distribución por Capítulos económicos del gasto en Servicios Sociales.

### DISTRIBUCION DEL GASTO EN SERVICIOS SOCIALES (Clasificación Económica) 2013

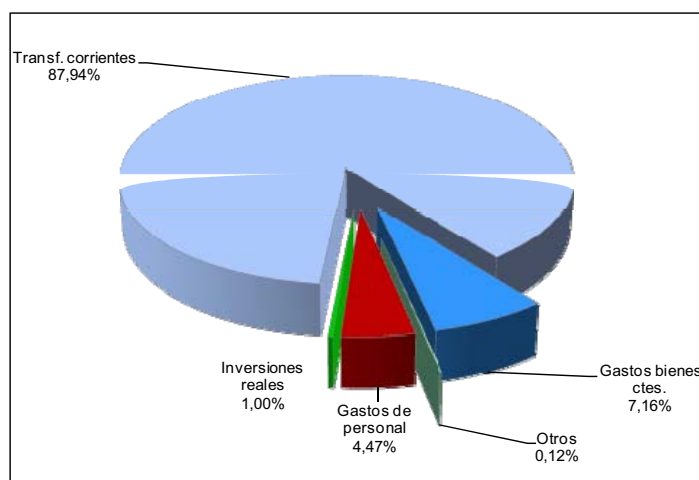



Atendiendo a la doble clasificación por capítulos económicos y grupos de programa, la evolución en los últimos años ha sido la siguiente:

Cuadro V.15.1

**GASTOS DE SERVICIOS SOCIALES AÑO 2010**  
**CLASIFICACION ECONOMICA POR GRUPOS DE PROGRAMAS**

Millones de euros

| GRUPOS DE PROGRAMAS                                    | GASTOS DE PERSONAL | GASTOS EN BIENES CTES. SERVICIOS | GASTOS FINANC. | TRANSF. CORRIENTES | INVERSIONES REALES | OTROS GASTOS DE CAPITAL | TOTAL           |
|--|--------------------|----------------------------------|----------------|--------------------|--------------------|-------------------------|-----------------|
| Servicios sociales generales                           | 74,22              | 239,26                           | --             | 1.994,06           | 10,07              | 3,00                    | 2.320,61        |
| Otros servicios sociales                               | 29,57              | 12,07                            | --             | 0,32               | 1,88               | --                      | 43,84           |
| Administración y serv. generales de servicios sociales | 15,09              | 13,74                            | --             | 4,30               | 0,87               | 0,73                    | 34,73           |
| <b>TOTAL GESTION DIRECTA</b>                           | <b>118,88</b>      | <b>265,07</b>                    | <b>0,00</b>    | <b>1.998,68</b>    | <b>12,82</b>       | <b>3,73</b>             | <b>2.399,18</b> |
| Transferencias a CC. AA.                               | --                 | --                               | --             | 5,00               | --                 | --                      | 5,00            |
| <b>TOTAL INTEGRADO</b>                                 | <b>118,88</b>      | <b>265,07</b>                    | <b>0,00</b>    | <b>2.003,68</b>    | <b>12,82</b>       | <b>3,73</b>             | <b>2.404,18</b> |

Fuente: Cuentas y Balances de la Seguridad Social. Año 2010.

Cuadro V.15.2

**GASTOS DE SERVICIOS SOCIALES AÑO 2011**  
**CLASIFICACION ECONOMICA POR GRUPOS DE PROGRAMAS**

Millones de euros

| GRUPOS DE PROGRAMAS                                    | GASTOS DE PERSONAL | GASTOS EN BIENES CTES. SERVICIOS | GASTOS FINANC. | TRANSF. CORRIENTES | INVERSIONES REALES | OTROS GASTOS DE CAPITAL | TOTAL           |
|--|--------------------|----------------------------------|----------------|--------------------|--------------------|-------------------------|-----------------|
| Servicios sociales generales                           | 73,26              | 222,47                           | --             | 1.655,78           | 10,90              | 5,00                    | 1.967,41        |
| Otros servicios sociales                               | 28,09              | 10,29                            | 0,00           | 0,34               | 1,55               | --                      | 40,27           |
| Administración y serv. generales de servicios sociales | 14,42              | 14,49                            | 0,00           | 2,73               | 0,40               | 0,00                    | 32,04           |
| <b>TOTAL INTEGRADO</b>                                 | <b>115,77</b>      | <b>247,25</b>                    | <b>0,00</b>    | <b>1.658,85</b>    | <b>12,85</b>       | <b>5,00</b>             | <b>2.039,72</b> |

Fuente: Cuentas y Balances de la Seguridad Social. Año 2011.

Cuadro V.15.3

**GASTOS DE SERVICIOS SOCIALES AÑO 2012**  
**CLASIFICACION ECONOMICA POR GRUPOS DE PROGRAMAS**

Millones de euros

| GRUPOS DE PROGRAMAS                                    | GASTOS DE PERSONAL | GASTOS EN BIENES CTES. SERVICIOS | GASTOS FINANC. | TRANSF. CORRIENTES | INVERSIONES REALES | OTROS GASTOS DE CAPITAL | TOTAL           |
|--|--------------------|----------------------------------|----------------|--------------------|--------------------|-------------------------|-----------------|
| Servicios sociales generales                           | 68,12              | 160,50                           | 0,15           | 1.367,56           | 7,71               | 2,00                    | 1.606,04        |
| Otros servicios sociales                               | 28,21              | 11,41                            | 0,00           | 0,49               | 1,83               | --                      | 41,94           |
| Administración y serv. generales de servicios sociales | 14,81              | 14,30                            | 0,10           | 0,55               | 0,45               | 1,16                    | 31,37           |
| <b>TOTAL INTEGRADO</b>                                 | <b>111,14</b>      | <b>186,21</b>                    | <b>0,26</b>    | <b>1.368,60</b>    | <b>9,99</b>        | <b>3,16</b>             | <b>1.679,36</b> |

Fuente: Presupuesto de la Seguridad Social. Año 2012.

Cuadro V.15.4

**GASTOS DE SERVICIOS SOCIALES AÑO 2013**  
**CLASIFICACION ECONOMICA POR GRUPOS DE PROGRAMAS**

Millones de euros

| GRUPOS DE PROGRAMAS                                    | GASTOS DE PERSONAL | GASTOS EN BIENES CTES. SERVICIOS | GASTOS FINANC. | TRANSF. CORRIENTES | INVERSIONES REALES | OTROS GASTOS DE CAPITAL | TOTAL           |
|--|--------------------|----------------------------------|----------------|--------------------|--------------------|-------------------------|-----------------|
| Servicios sociales generales                           | 68,74              | 149,74                           | 0,15           | 2.163,83           | 5,35               | 1,50                    | <b>2.389,31</b> |
| Otros servicios sociales                               | 27,10              | 11,78                            | 0,00           | 0,18               | 1,50               | --                      | <b>40,56</b>    |
| Administración y serv. generales de servicios sociales | 14,21              | 14,71                            | 0,10           | 0,46               | 0,78               | 1,15                    | <b>31,41</b>    |
| <b>TOTAL INTEGRADO</b>                                 | <b>110,05</b>      | <b>176,23</b>                    | <b>0,25</b>    | <b>2.164,47</b>    | <b>7,63</b>        | <b>2,65</b>             | <b>2.461,28</b> |

Fuente: Presupuesto de la Seguridad Social. Año 2013.

### 2.3. ATENCIÓN A LOS DISCAPACITADOS, PRESTACIONES LISMI Y LEY DE DEPENDENCIA

El gasto en servicios sociales tiene su justificación en gran medida en la atención a personas con discapacidad, en la necesidad de establecer ayudas dirigidas a mejorar sus condiciones de vida y el atender a las necesidades de las personas mayores que necesitan cuidados especiales.

En relación con los discapacitados los datos nacionales proceden de la Encuesta de Discapacidad, Autonomía personal y situaciones de Dependencia realizada por el INE en colaboración con el Ministerio de Educación y Política Social y Deporte (a través de la D.G. de políticas sectoriales sobre Discapacidad y el IMSERSO) la fundación ONCE,

CERMI y FEAPS., cuyos resultados se publicaron en noviembre de 2008, que en su realización seguía la metodología de la Clasificación Internacional del Funcionamiento de la Discapacidad y de la Salud.

De los resultados de la Encuesta se observa que el número total de personas con discapacidades en España suponen un 8,5% de la población y su distribución por grupos de edad se refleja a continuación.

Cuadro V.16

**PERSONAS CON DISCAPACIDADES SEGÚN GRUPO DE EDAD Y SEXO**

|                  | <b>TOTAL<br/>Cifras<br/>absolutas</b> | <b>TOTAL<br/>Cifras<br/>relativas</b> | <b>Varones</b> | <b>Mujeres</b> |
|------------------|---------------------------------------|---------------------------------------|----------------|----------------|
| <b>TOTAL</b>     | <b>3.847,9</b>                        | <b>100,0</b>                          | <b>1.547,3</b> | <b>2.300,5</b> |
| De 0 a 5 años    | 60,4                                  | 1,6                                   | 36,4           | 24,0           |
| De 6 a 16 años   | 85,5                                  | 2,2                                   | 55,6           | 30,0           |
| De 17 a 24 años  | 67,8                                  | 1,8                                   | 41,6           | 26,2           |
| De 25 a 34 años  | 168,7                                 | 4,4                                   | 98,8           | 69,8           |
| De 35 a 44 años  | 286,1                                 | 7,4                                   | 149,1          | 137,0          |
| De 45 a 54 años  | 406,0                                 | 10,6                                  | 181,9          | 224,1          |
| De 55 a 64 años  | 545,8                                 | 14,2                                  | 227,1          | 318,7          |
| De 65 a 79 años  | 1.201,7                               | 31,2                                  | 454,8          | 746,8          |
| De 80 y más años | 1.025,8                               | 26,7                                  | 301,9          | 723,9          |

Fuente: INE. Encuesta de discapacidad, autonomía personal y situaciones de dependencia. Año 2008.

Más de la mitad de las personas con discapacidad son mujeres, sin embargo, por grupos de edad se observa que en la franja de 6 a 44 años el número de hombres con discapacidad supera al de mujeres. A partir de los 45 años, el número de mujeres con discapacidad supera al de hombres. Con respecto a los niños menores de 6 años no se aprecian diferencias significativas entre ambos sexos.

Parte de la cobertura de la población de discapacitados se efectúa a través de los subsidios de la Ley de Integración Social de Minusválidos (LISMI) que se caracterizan por la universalización de su campo de aplicación, al no ser exigidos requisitos profesionales relacionados con la vida laboral, y ser reconocidos a favor de aquellas personas con imposibilidad de obtener recursos dada su minusvalía. Estos subsidios al haber sido ya suprimidos por la entrada en vigor de la Ley de Prestaciones no Contributivas, proporcionan cobertura a un colectivo a extinguir.

Los distintos subsidios que conforman estas prestaciones son el Subsidio de garantía de ingresos mínimos, el Subsidio de ayuda de tercera persona y el Subsidio de

movilidad y compensación por gastos de transporte. La financiación de estas prestaciones, así como los gastos de administración que su gestión conlleve, son con cargo a las correspondientes asignaciones de los Presupuestos Generales del Estado.

La evolución de las cuantías mensuales y número de beneficiarios de cada prestación es la siguiente:

Cuadro V.17

| LEY DE INTEGRACION SOCIAL DE MINUSVALIDOS |  |                                      |   |        | Euros mes                                |                                      |   |
|---|--|--------------------------------------|---|--------|--|--------------------------------------|---|
| Datos a 1 de diciembre                    |  |                                      |   |        |  |                                      |   |
| AÑO                                       | Número beneficiarios                     |                                      |   |        | Importe mensual                          |                                      |   |
|   | Subsidio de Garantía de ingresos mínimos | Subsidio de ayuda de tercera persona | Subsidio de movilidad y compensación gastos transportes | TOTAL  | Subsidio de garantía de ingresos mínimos | Subsidio de ayuda de tercera persona | Subsidio de movilidad y compensación gastos transportes |
| 2000                                      | 78.393                                   | 13.489                               | 7.583   | 99.465 | 149,86                                   | 58,45                                | 38,37   |
| 2001                                      | 69.346                                   | 11.223                               | 6.774   | 87.343 | 149,86                                   | 58,45                                | 39,16   |
| 2002                                      | 60.844                                   | 9.236                                | 5.890   | 75.970 | 149,86                                   | 58,45                                | 40,96   |
| 2003                                      | 53.347                                   | 7.693                                | 5.162   | 66.202 | 149,86                                   | 58,45                                | 42,11   |
| 2004                                      | 46.590                                   | 6.483                                | 4.572   | 57.645 | 149,86                                   | 58,45                                | 42,96   |
| 2005                                      | 41.001                                   | 5.405                                | 4.026   | 50.432 | 149,86                                   | 58,45                                | 46,40   |
| 2006                                      | 35.880                                   | 4.503                                | 3.518   | 43.901 | 149,86                                   | 58,45                                | 48,09   |
| 2007                                      | 31.027                                   | 3.735                                | 3.050   | 37.812 | 149,86                                   | 58,45                                | 50,56   |
| 2008                                      | 26.880                                   | 3.138                                | 2.674   | 32.692 | 149,86                                   | 58,45                                | 56,37   |
| 2009                                      | 23.436                                   | 2.683                                | 2.328   | 28.447 | 149,86                                   | 58,45                                | 57,50   |
| 2010                                      | 19.838                                   | 2.243                                | 2.042   | 24.123 | 149,86                                   | 58,45                                | 58,90   |
| 2011                                      | 17.007                                   | 1.827                                | 1.766   | 20.600 | 149,86                                   | 58,45                                | 60,70   |
| 2012(*)                                   | 15.203                                   | 1.607                                | 1.614   | 18.424 | 149,86                                   | 58,45                                | 61,40   |

(\*) Datos a 1 de agosto

La representación gráfica de la evolución decreciente del número de perceptores se refleja a continuación.

**NUMERO DE PERCEPTORES DE  
PRESTACIONES DE LA LISMI**

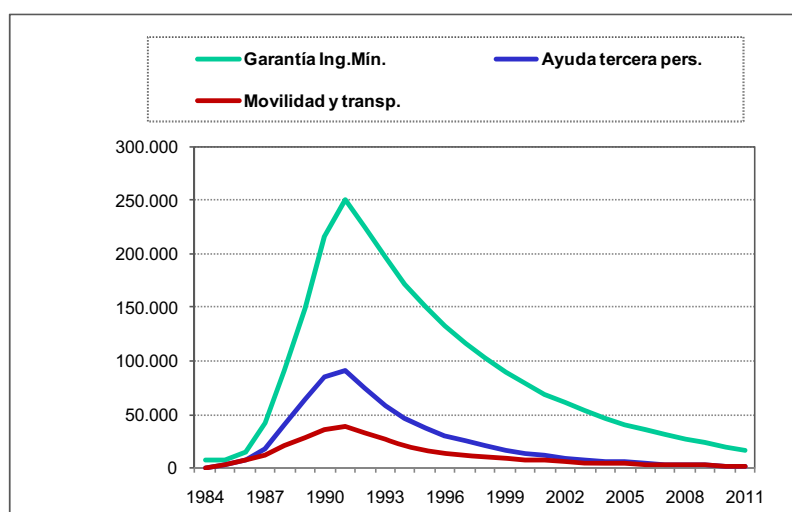

La distribución por edades de las prestaciones en vigor a diciembre de 2010 para cada uno de los subsidios, es la que se refleja en el Cuadro V.18.

Cuadro V.18

**DISTRIBUCION POR EDADES DEL NUMERO DE PERCEPTORES DE  
PRESTACIONES EN VIGOR DE LA LISMI**

| Diciembre 2010 |                                      |                                    |  | Número                 |
|----------------|--------------------------------------|------------------------------------|--|------------------------|
| EDAD           | SUBSIDIO<br>GARANTIA<br>ING. MINIMOS | SUBSIDIO<br>AYUDA TERC.<br>PERSONA | SUBSIDIO<br>MOV. Y COMP.<br>TRANSPORTE | TOTAL<br>BENEFICIARIOS |
| 0 - 24         | 0                                    | 0                                  | 151                                    | 151                    |
| 25 - 34        | 0                                    | 0                                  | 79                                     | 79                     |
| 30 - 44        | 866                                  | 189                                | 123                                    | 1.178                  |
| 45 - 54        | 1.535                                | 274                                | 187                                    | 1.996                  |
| 55 - 64        | 2.364                                | 328                                | 250                                    | 2.942                  |
| 65 - 69        | 1.737                                | 204                                | 147                                    | 2.088                  |
| 70 - 74        | 2.732                                | 303                                | 260                                    | 3.295                  |
| 75 - 79        | 4.003                                | 369                                | 250                                    | 4.622                  |
| 80 y más       | 6.601                                | 576                                | 595                                    | 7.772                  |
| <b>TOTAL</b>   | <b>19.838</b>                        | <b>2.243</b>                       | <b>2.042</b>                           | <b>24.123</b>          |

Fuente: IMSERSO

Las evoluciones anteriores, correspondientes tanto a las cuantías mensuales del subsidio como al número de beneficiarios son las que condicionan el gasto anual, cuya evolución desde el año 2000 y su estimación para el año 2012 es la siguiente:

Cuadro V.19

**IMPORTE DE LAS PRESTACIONES ECONOMICAS DE LA LISMI**  
**(Sin País Vasco ni Navarra)**

Millones de euros

| <b>AÑO</b> | <b>Subsidio de garantía de ingresos mínimos</b> | <b>Subsidio de ayuda a tercera persona</b> | <b>Subsidio de movilidad y compensación gastos transportes</b> | <b>TOTAL</b>  |
|------------|---|--|--|---------------|
| 2000       | 168,26  | 11,77                                      | 3,65   | <b>183,68</b> |
| 2001       | 148,24  | 9,67                                       | 3,41   | <b>161,32</b> |
| 2002       | 130,51  | 7,99                                       | 2,95   | <b>141,45</b> |
| 2003       | 115,59  | 6,68                                       | 2,71   | <b>124,98</b> |
| 2004       | 102,03  | 5,55                                       | 2,24   | <b>109,82</b> |
| 2005       | 88,83   | 4,71                                       | 2,37   | <b>95,91</b>  |
| 2006       | 77,87   | 3,91                                       | 2,17   | <b>83,95</b>  |
| 2007       | 67,61   | 3,25                                       | 1,93   | <b>72,79</b>  |
| 2008       | 58,81   | 2,71                                       | 1,94   | <b>63,46</b>  |
| 2009       | 50,72   | 2,30                                       | 1,69   | <b>54,71</b>  |
| 2010       | 43,64   | 1,95                                       | 1,52   | <b>47,11</b>  |
| 2011       | 36,99   | 1,58                                       | 1,35   | <b>39,92</b>  |
| 2012       | 33,15   | 1,15                                       | 1,21   | <b>35,51</b>  |
| 2013       | 29,15   | 1,24                                       | 1,07   | <b>31,46</b>  |

Fuente: Cuentas y Balances de la Seguridad Social 2000-2011. Presupuestos 2012 y 2013.

Las cifras de Total no incluyen la parte que corresponde al País Vasco, que tiene un coeficiente del 5,27% del gasto total, ni a Navarra cuyo coeficiente es del 1,40%



**MINISTERIO DE EMPLEO Y SEGURIDAD SOCIAL**  
**Secretaría de Estado de la Seguridad Social**  
*DIRECCIÓN GENERAL DE ORDENACIÓN DE LA SEGURIDAD SOCIAL*

**Informe Económico Financiero a los Presupuestos de la Seguridad Social de 2013**



## CAPÍTULO VI

# TESORERÍA, INFORMÁTICA Y OTROS SERVICIOS FUNCIONALES COMUNES DE LA SEGURIDAD SOCIAL





## TESORERÍA, INFORMÁTICA Y OTROS SERVICIOS FUNCIONALES COMUNES

### 1. PRESUPUESTO DE GASTOS DEL ÁREA “TESORERÍA, INFORMÁTICA Y OTROS SERVICIOS FUNCIONALES COMUNES”

Esta área incorpora los gastos derivados de la inscripción de empresas, la afiliación de trabajadores, así como las actividades de recaudación y pagos que, bajo el principio de caja única en todo el Sistema, lleva a cabo, como Servicio Común, la Tesorería General de la Seguridad Social. También se incluyen, entre otros, los gastos correspondientes a la gestión financiera y patrimonial de la Seguridad Social. Además se consignan en esta área aquellos gastos de las Entidades que por corresponder a servicios funcionales comunes no puedan adscribirse directamente a las áreas de Prestaciones Económicas, Asistencia Sanitaria y Servicios Sociales.

El crédito total destinado al Área de "Treasorería, Informática y otros servicios funcionales comunes", para el año 2013, asciende a 4.182,07 millones de euros, lo que supone un incremento del 58,89% respecto al presupuesto del ejercicio anterior, como consecuencia, fundamentalmente, del aumento en la asignación presupuestaria al capítulo de Activos Financieros, que recoge, entre otros conceptos, la dotación derivada de la materialización del excedente de las Mutuas proveniente del superávit del ejercicio anterior. El desglose por grupos de programas es el siguiente:

Cuadro VI.1

#### TESORERÍA, INFORMÁTICA Y OTROS SERVICIOS FUNCIONALES COMUNES

(Desglose Presupuesto 2013)

| Grupo de Programas  | Millones de euros | Distribución % |
|---|-------------------|----------------|
| Gestión de cotización y recaudación   | 509,21            | 12,18          |
| Gestión financiera  | 359,71            | 8,60           |
| Gestión del patrimonio.   | 2.121,11          | 50,72          |
| Sistema integrado de informática de la Seguridad Social                                     | 246,40            | 5,89           |
| Administración y servicios generales de tesorería y otros servicios funcionales comunes     | 858,65            | 20,53          |
| Control interno y contabilidad  | 83,61             | 2,00           |
| Dirección y coordinación de asistencia jurídica de la Administración de la Seguridad Social | 2,38              | 0,06           |
| Fondo de Investigación de la protección social  | 1,00              | 0,02           |
| <b>TOTAL</b>  | <b>4.182,07</b>   | <b>100,00</b>  |

Atendiendo a la clasificación económica, la distribución del gasto es la siguiente:

Cuadro VI.2

**TESORERÍA, INFORMÁTICA Y OTROS SERVICIOS FUNCIONALES COMUNES**

En millones de euros

| Capítulos Económicos                    | 2012            | 2013            | % Increment. |
|---|-----------------|-----------------|--------------|
| Gastos de personal                      | 976,17          | 956,99          | -1,96        |
| Gastos corrientes en bienes y servicios | 570,73          | 584,98          | 2,50         |
| Gastos financieros                      | 15,04           | 15,22           | 1,20         |
| Transferencias corrientes               | 74,10           | 69,09           | -6,76        |
| Inversiones reales                      | 166,29          | 123,46          | -25,76       |
| Transferencias de capital               | 0,10            | 0,10            | 0,00         |
| Activos financieros                     | 829,5           | 2.432,20        | 193,19       |
| Pasivos financieros                     | 0,03            | 0,03            | 0,00         |
| <b>TOTAL</b>                            | <b>2.632,02</b> | <b>4.182,07</b> | <b>58,89</b> |

Fuente: Presupuestos 2011 y 2012.

La representación gráfica de la distribución por capítulos económicos del presupuesto de 2013 correspondiente al Área de "Tesorería, Informática y otros servicios funcionales comunes" se ofrece en el gráfico VI.1.

Gráfico VI.1

**DISTRIBUCION DEL GASTO DE TESORERIA, INFORMATICA Y OTROS SERVICIOS**

(Clasificación económica )

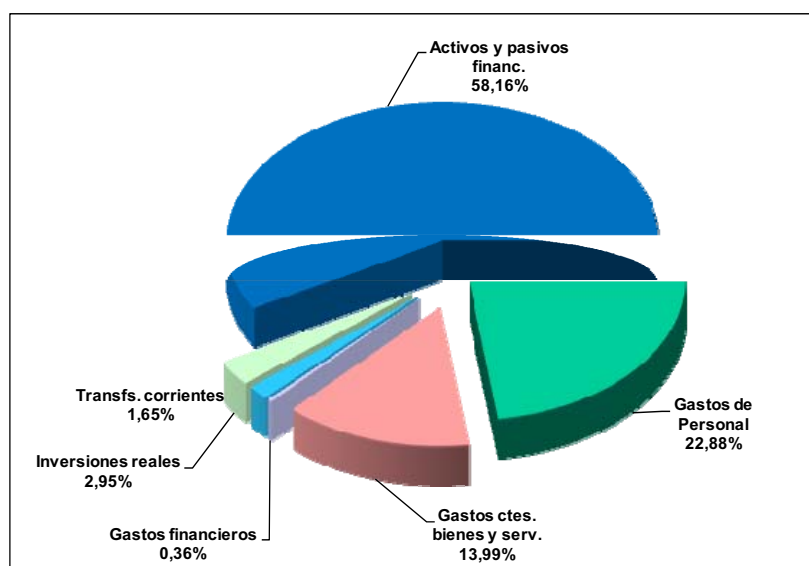
**AÑO 2013**

En el cuadro VI.3 se presenta la distribución del gasto por grupos de programas y capítulos económicos, en los años 2012 y 2013.

Cuadro VI.3

## TESORERIA, INFORMATICA Y OTROS SERVICIOS FUNCIONALES COMUNES

En millones de euros

|  | 2012            | 2013            | % Increment. |
|--|-----------------|-----------------|--------------|
| <b>GESTION DE COTIZACION Y RECAUDACIÓN</b>   | <b>518,54</b>   | <b>509,21</b>   | -1,80        |
| Gastos de personal   | 375,16          | 381,02          | 1,56         |
| Gastos corrientes en bienes y servicios  | 67,03           | 73,1            | 9,06         |
| Inversiones reales   | 76,35           | 55,09           | -27,85       |
| <b>GESTION FINANCIERA</b>  | <b>117,95</b>   | <b>359,71</b>   | 204,97       |
| Gastos de personal   | 16,39           | 16,61           | 1,34         |
| Gastos financieros   | 13,70           | 13,7            | 0,00         |
| Transferencias corrientes  | 40,00           | 35              | -12,50       |
| Activos financieros  | 47,86           | 294,4           | 515,13       |
| <b>GESTION DEL PATRIMONIO</b>  | <b>767,93</b>   | <b>2.121,11</b> | 176,21       |
| Gastos de personal   | 3,83            | 3,75            | -2,09        |
| Gastos corrientes en bienes y servicios  | 6,44            | 6,41            | -0,47        |
| Inversiones reales   | 3,00            | 2,25            | -25,00       |
| Activos financieros  | 754,65          | 2.108,69        | 179,43       |
| Pasivos financieros  | 0,01            | 0,01            | 0,00         |
| <b>SISTEMA INTEGRADO DE INFORMÁTICA DE LA SEGURIDAD SOCIAL</b>                                     | <b>255,63</b>   | <b>246,40</b>   | -3,61        |
| Gastos de personal   | 58,62           | 57,45           | -2,00        |
| Gastos corrientes en bienes y servicios  | 133,09          | 136,46          | 2,53         |
| Inversiones reales   | 63,55           | 52,12           | -17,99       |
| Activos financieros  | 0,37            | 0,37            | 0,00         |
| <b>ADMÓN. SERVICIOS GENERALES DE TESORERIA Y OTROS SERVICIOS FUNCIONALES COMUNES</b>               | <b>883,32</b>   | <b>858,65</b>   | -2,79        |
| Gastos de personal   | 437,79          | 415,47          | -5,10        |
| Gastos corrientes en bienes y servicios  | 361,83          | 366,62          | 1,32         |
| Gastos financieros   | 1,31            | 1,49            | 13,74        |
| Transferencias corrientes  | 33,33           | 33,32           | -0,03        |
| Inversiones reales   | 22,90           | 13,53           | -40,92       |
| Activos financieros  | 26,14           | 28,2            | 7,88         |
| Pasivos financieros  | 0,02            | 0,02            | 0,00         |
| <b>CONTROL INTERNO Y CONTABILIDAD</b>  | <b>85,23</b>    | <b>83,61</b>    | -1,91        |
| Gastos de personal   | 82,71           | 81,05           | -2,01        |
| Gastos corrientes en bienes y servicios  | 1,61            | 1,65            | 1,85         |
| Gastos financieros   | 0,03            | 0,03            | 0,00         |
| Inversiones reales   | 0,39            | 0,39            | 0,00         |
| Activos financieros  | 0,49            | 0,49            | 0,00         |
| <b>DIRECCION Y COORDINACION DE ASISTENCIA JURÍDICA DE LA ADMINISTRACIÓN DE LA SEGURIDAD SOCIAL</b> | <b>2,42</b>     | <b>2,38</b>     | -1,65        |
| Gastos de personal   | 1,67            | 1,64            | -1,80        |
| Gastos corrientes en bienes y servicios  | 0,60            | 0,61            | 1,67         |
| Inversiones reales   | 0,10            | 0,08            | -20,00       |
| Activos Financieros  | 0,05            | 0,05            | 0,00         |
| <b>FONDO DE INVESTIGACIÓN DE LA PROTECCIÓN SOCIAL</b>  | <b>1,00</b>     | <b>1,00</b>     | 0,00         |
| Gastos corrientes en bienes y servicios  | 0,13            | 0,13            | 0,00         |
| Transferencias corrientes  | 0,77            | 0,77            | 0,00         |
| Transferencia de capital   | 0,10            | 0,1             | 0,00         |
| <b>TOTAL</b>   | <b>2.632,02</b> | <b>4.182,07</b> | 58,89        |

Fuente: Presupuestos 2012 y 2013

Analizando las cifras que corresponden a cada grupo de programas y su comparación con las cifras de 2012, se obtienen los resultados siguientes:

## 2. GESTIÓN DE COTIZACIÓN Y RECAUDACIÓN.

Este grupo consta de dos programas: Gestión de afiliación, cotización y recaudación voluntaria, y el de Gestión de procedimientos ejecutivos y especiales de recaudación.

El programa de "Gestión de afiliación, cotización y recaudación voluntaria" comprende la gestión relativa a la inscripción de empresas, afiliación de trabajadores y la recaudación en período voluntario. En el marco de relaciones con las empresas, el sistema RED permite la comunicación telemática de las empresas con la Seguridad Social, facilitando el acceso a los datos de empresas y trabajadores y la remisión de documentos de afiliación, cotización y partes médicos. Para las empresas con 15 ó menos trabajadores, se utiliza el sistema RED Directo para acceder a las áreas de cotización de empresas y afiliación de trabajadores. Este programa gestiona, en el marco de la comunicación al ciudadano, la remisión del informe de vida laboral y de bases de cotización de los trabajadores.

El programa "Gestión de procedimientos ejecutivos y especiales de recaudación" abarca aquellas actuaciones orientadas a garantizar el cobro de las cantidades adeudadas a la Seguridad Social, por los sujetos responsables del pago. Por el lado de la lucha contra la morosidad y el fraude, el crédito del programa moviliza los medios necesarios para el control del cumplimiento de las obligaciones contributivas en el ámbito laboral. Para el año 2013 está previsto seguir realizando el control y seguimiento de la deuda acumulada por las empresas grandes y medianas.

Entre los instrumentos para acometer estas actividades, la Tesorería General de la Seguridad Social cuenta, entre otros, con las Unidades de Recaudación Ejecutiva (UU.R.E), en los diferentes ámbitos territoriales, y la estructura de las Direcciones Provinciales de la Seguridad Social.

En el cuadro VI.4 se presenta la distribución del gasto en el grupo de programas de "Gestión de Cotización y Recaudación", desagregado en los distintos programas que lo integran, por capítulos económicos, de los años 2012 y 2013. El presupuesto para este grupo de programas asciende a 509,21 millones de euros, lo que supone una reducción del 1,8% respecto del ejercicio anterior, con una rebaja importante en el capítulo de inversiones reales (-27,86%).

Cuadro VI.4

**GESTION DE COTIZACION Y RECAUDACIÓN**

En millones de euros

|   | 2012          | 2013          | % Increment. |
|---|---------------|---------------|--------------|
| <b>CLASIFICACIÓN POR PROGRAMAS</b>                                      |               |               |              |
| <b>Gestión de Afiliación, Cotización y Recaudación Voluntaria</b>       | <b>357,33</b> | <b>344,37</b> | <b>-3,63</b> |
| Gastos de personal  | 239,56        | 244,67        | 2,13         |
| Gastos corrientes en bienes y servicios                                 | 41,42         | 44,61         | 7,70         |
| Inversiones reales  | 76,35         | 55,09         | -27,86       |
| <b>Gestión de Procedimientos Ejecutivos y Especiales de Recaudación</b> | <b>161,21</b> | <b>164,84</b> | <b>2,25</b>  |
| Gastos de personal  | 135,60        | 136,35        | 0,55         |
| Gastos corrientes en bienes y servicios                                 | 25,61         | 28,49         | 11,25        |
| <b>TOTAL PROGRAMAS</b>  | <b>518,54</b> | <b>509,21</b> | <b>-1,80</b> |
| <b>CLASIFICACIÓN ECONÓMICA</b>  |               |               |              |
| Gastos de personal  | 375,16        | 381,02        | 1,56         |
| Gastos corrientes en bienes y servicios                                 | 67,03         | 73,10         | 9,06         |
| Inversiones reales  | 76,35         | 55,09         | -27,86       |
| <b>TOTAL CAPÍTULO</b>   | <b>518,54</b> | <b>509,21</b> | <b>-1,80</b> |

Fuente: Presupuestos 2012 y 2013.

**3. GESTIÓN FINANCIERA**

Este grupo consta de un único programa, denominado también Gestión financiera y tiene como finalidad la gestión, control y distribución temporal y territorial de las disponibilidades financieras para satisfacer puntualmente las obligaciones de la Seguridad Social, así como la ordenación del pago de las mismas. También abarca la gestión, control, seguimiento y rendición de información del Fondo de Reserva de la Seguridad Social, así como las derivadas de la gestión del Fondo de Recuperación y Rehabilitación, entre las que está el sistema de incentivos que establece un sistema de reducción de las cotizaciones por contingencias profesionales a las empresas que hayan contribuido especialmente a la disminución y prevención de la siniestralidad laboral.

El presupuesto de esta rúbrica asciende a 359,71 millones de euros, lo que supone un incremento del 204,97% respecto al año anterior, consecuencia del aumento en la dotación presupuestaria al capítulo de Activos Financieros. En dicha cuantía se contiene la asignación presupuestaria del artículo "Activos financieros afectos al Fondo de Reserva y a otros fondos del sistema", que se dota con un importe de 294,4 millones de euros (19,69 millones al Fondo

de Reserva y 274,71 al Fondo de Prevención y Rehabilitación) cifra que supone un incremento del 515,13% respecto del ejercicio anterior. En el cuadro VI.5 figura la distribución, por capítulos económicos, de las cifras presupuestadas en los años 2012 y 2013.

Cuadro VI.5

**GESTION FINANCIERA**

| Millones de euros         |               |               |               |
|---------------------------|---------------|---------------|---------------|
|                           | 2012          | 2013          | % Increment.  |
| Gastos de personal        | 16,39         | 16,61         | 1,34          |
| Gastos financieros        | 13,70         | 13,70         | 0,00          |
| Transferencias corrientes | 40,00         | 35,00         | -12,50        |
| Activos financieros       | 47,86         | 294,40        | 515,13        |
| <b>TOTAL</b>              | <b>117,95</b> | <b>359,71</b> | <b>204,97</b> |

Fuente: Presupuestos 2012 y 2013

**4. GESTIÓN DEL PATRIMONIO**

Este grupo contiene un único programa denominado Administración del patrimonio. Las actividades genéricas que incluye el desarrollo del programa, se corresponden con la administración, gestión y control de los patrimonios inmobiliario y mobiliario del Sistema de la Seguridad Social.

El importe presupuestado para este grupo de programas asciende a 2.121,11 millones de euros, cifra superior a la presupuestada en ejercicios anteriores y que se explica por el aumento experimentado en el capítulo de activos financieros como consecuencia de la aplicación de los excedentes de las Mutuas provenientes del superávit del ejercicio anterior. En el cuadro VI.6 se ofrece la distribución, por capítulos económicos, de las cuantías correspondientes a los años 2012 y 2013.

Cuadro VI.6

**GESTION DEL PATRIMONIO**

| Millones de euros                       |               |                 |               |
|---|---------------|-----------------|---------------|
|   | 2012          | 2013            | % Increment.  |
| Gastos de personal                      | 3,83          | 3,75            | -2,09         |
| Gastos corrientes en bienes y servicios | 6,44          | 6,41            | -0,47         |
| Inversiones reales                      | 3,00          | 2,25            | -25,00        |
| Activos financieros                     | 754,65        | 2.108,69        | 179,43        |
| Pasivos financieros                     | 0,01          | 0,01            | 0,00          |
| <b>TOTAL</b>                            | <b>767,93</b> | <b>2.121,11</b> | <b>176,21</b> |

Fuente: Presupuestos 2012 y 2013

## 5. SISTEMA INTEGRADO DE INFORMÁTICA DE LA SEGURIDAD SOCIAL

La configuración actual de este grupo de programas tiene como origen la reorganización acometida en la Tesorería General de la Seguridad Social por el Real Decreto 291/2002, de 22 de marzo.

El Real Decreto 1600/2004, de 2 de julio, por el que se desarrolla la estructura orgánica básica del Ministerio de Trabajo y Asuntos Sociales, crea la Gerencia de Informática de la Seguridad Social, con naturaleza de Servicio Común, sin personalidad jurídica propia. El presupuesto de gastos de la Gerencia de Informática se integra en el de la Tesorería General y él se imputan todas las adquisiciones informáticas del capítulo de inversiones del presupuesto de la Seguridad Social.

El programa 4485 “Gestión y administración de los recursos informáticos periféricos” es consecuencia de la Resolución de la Secretaría de Estado de la Seguridad Social de 13 de febrero de 2007 por la que se crean las Unidades Provinciales de Informática, para desarrollar las funciones de carácter informático en el ámbito provincial.

La Orden ESS/1346/2012, de 20 de junio, por la que se dictan las normas para la elaboración de los Presupuestos de la Seguridad Social para el ejercicio 2013, establece una nueva estructura para el Grupo de Programas 44 “Sistema integrado de informática de la Seguridad Social”. Así, el programa 4482 “Desarrollo de aplicaciones de la Seguridad Social” refunde los anteriores 4482 de aplicaciones de afiliación, cotización y recaudación y 4484 de aplicaciones de prestaciones económicas en uno solo. También aparece un nuevo programa de “Seguridad e innovación”.

En este grupo de programas se desarrollan, entre otras, las actividades destinadas a mantener, gestionar, desarrollar e innovar el sistema de información de la Seguridad Social, lo que incluye los elementos físicos informáticos y las aplicaciones informáticas precisas en el ámbito de las nuevas tecnologías.

El crédito destinado a este grupo de programas es de 246,40 millones de euros, que supone una disminución del 3,61% sobre la cuantía presupuestada en el año 2012. En el cuadro VI.7 se ofrece el desarrollo presupuestario de este grupo de programas en el año 2013, desarrollado por programas y categorías económicas.

Cuadro VI.7

**SISTEMA INTEGRADO DE INFORMÁTICA DE LA SEGURIDAD SOCIAL**

En millones de euros

|   | <b>2013</b>   |
|---|---------------|
| <b>CLASIFICACIÓN POR PROGRAMAS</b>  |               |
| <b>Infraestructura informática de la Seguridad Social</b>                                       | <b>115,87</b> |
| Gastos de personal  | 7,34          |
| Gastos corrientes en bienes y servicios   | 83,96         |
| Inversiones reales  | 24,57         |
| <b>Desarrollo de aplicaciones de la Seguridad Social</b>  | <b>26,02</b>  |
| Gastos de personal  | 10,92         |
| Gastos corrientes en bienes y servicios   | 15,10         |
| <b>Centro Informático Contable</b>  | <b>6,20</b>   |
| Gastos de personal  | 1,20          |
| Gastos corrientes en bienes y servicios   | 5,00          |
| <b>Seguridad e innovación</b>   | <b>6,59</b>   |
| Gastos de personal  | 3,59          |
| Gastos corrientes en bienes y servicios   | 3,00          |
| <b>Gestión y administración de los recursos informáticos periféricos de la Seguridad Social</b> | <b>28,54</b>  |
| Gastos de personal  | 28,19         |
| Gastos corrientes en bienes y servicios   | 0,35          |
| <b>Apoyo y gestión de recursos</b>  | <b>63,18</b>  |
| Gastos de personal  | 6,21          |
| Gastos corrientes en bienes y servicios   | 29,05         |
| Inversiones reales  | 27,55         |
| Activos Financieros   | 0,37          |
| <b>TOTAL PROGRAMAS</b>  | <b>246,40</b> |
| <b>CLASIFICACIÓN ECONÓMICA</b>  |               |
| Gastos de personal  | 57,45         |
| Gastos corrientes en bienes y servicios   | 136,46        |
| Inversiones reales  | 52,12         |
| Activos Financieros   | 0,37          |
| <b>TOTAL CAPÍTULOS</b>  | <b>246,40</b> |

Fuente: Presupuesto 2013.



## 6. ADMINISTRACIÓN Y SERVICIOS GENERALES DE TESORERÍA Y OTROS SERVICIOS FUNCIONALES COMUNES.

Este grupo comprende los programas de “Dirección y servicios generales” e “Información y atención personalizada”, con los que se pretende, entre otros, el mantenimiento de la estructura de gestión de recursos humanos y presupuestaria, así como la mejora de la comunicación y atención prestadas al ciudadano.

La cifra de gasto para este grupo de programas en el ejercicio 2013 asciende a 858,65 millones de euros, que supone una reducción del 2,79% con respecto al año 2012. En el cuadro VI.8 se recoge su distribución, por programas y capítulos económicos, para los años 2012 y 2013.

Cuadro VI.8

| <b>ADMINISTRACION Y SERVICIOS GENERALES DE TESORERIA<br/>Y OTROS SERVICIOS FUNCIONALES COMUNES</b> |               |               |              |
|--|---------------|---------------|--------------|
| En millones de euros   |               |               |              |
|  | 2012          | 2013          | % Increment. |
| <b>CLASIFICACIÓN POR PROGRAMAS</b>   |               |               |              |
| <b>Dirección y Servicios Generales</b>   | <b>869,48</b> | <b>844,54</b> | <b>-2,87</b> |
| Gastos de personal   | 429,14        | 406,62        | -5,25        |
| Gastos corrientes en bienes y servicios  | 356,64        | 361,36        | 1,32         |
| Gastos financieros   | 1,31          | 1,49          | 13,74        |
| Transferencias corrientes  | 33,33         | 33,32         | -0,03        |
| Inversiones reales   | 22,90         | 13,53         | -40,92       |
| Activos financieros  | 26,14         | 28,20         | 7,88         |
| Pasivos financieros  | 0,02          | 0,02          | 0,00         |
| <b>Información y Atención Personalizada</b>  | <b>13,85</b>  | <b>14,11</b>  | <b>1,88</b>  |
| Gastos de personal   | 8,65          | 8,85          | 2,31         |
| Gastos corrientes en bienes y servicios  | 5,20          | 5,26          | 1,15         |
| <b>TOTAL PROGRAMAS</b>   | <b>883,33</b> | <b>858,65</b> | <b>-2,79</b> |
| <b>CLASIFICACIÓN ECONÓMICA</b>   |               |               |              |
| Gastos de personal   | 437,79        | 415,47        | -5,10        |
| Gastos corrientes en bienes y servicios  | 361,84        | 366,62        | 1,32         |
| Gastos financieros   | 1,31          | 1,49          | 13,74        |
| Transferencias corrientes  | 33,33         | 33,32         | -0,03        |
| Inversiones reales   | 22,90         | 13,53         | -40,92       |
| Activos financieros  | 26,14         | 28,20         | 7,88         |
| Pasivos financieros  | 0,02          | 0,02          | 0,00         |
| <b>TOTAL CAPÍTULO</b>  | <b>883,33</b> | <b>858,65</b> | <b>-2,79</b> |

Fuente: Presupuestos 2012 y 2013.

## 7. CONTROL INTERNO Y CONTABILIDAD

La gestión, administración y liquidación de este grupo de programas corresponde a la Intervención General de la Seguridad Social. Las actividades correspondientes al mismo son las de control interno de la actividad económico-financiera en el ámbito de la Seguridad Social y de contabilidad de los actos administrativos de contenido económico del Sistema de Seguridad Social.

El crédito de este programa para el año 2013 asciende a 83,61 millones de euros y su desglose por capítulos económicos en relación con las cifras de 2012 es el siguiente:

Cuadro VI.9

### CONTROL INTERNO Y CONTABILIDAD

| Millones de euros                       |              |              |              |
|---|--------------|--------------|--------------|
|   | 2012         | 2013         | % Increment. |
| Gastos de Personal                      | 82,71        | 81,05        | -2,01        |
| Gastos corrientes en bienes y servicios | 1,61         | 1,65         | 2,48         |
| Gastos financieros                      | 0,03         | 0,03         | 0,00         |
| Inversiones reales                      | 0,39         | 0,39         | 0,00         |
| Activos financieros                     | 0,49         | 0,49         | 0,00         |
| <b>TOTAL</b>                            | <b>85,23</b> | <b>83,61</b> | <b>-1,90</b> |

Fuente: Presupuestos 2012 y 2013

## 8. DIRECCION Y COORDINACIÓN DE ASISTENCIA JURIDICA DE LA ADMINISTRACIÓN DE LA SEGURIDAD SOCIAL.

El Servicio Jurídico de la Administración de la Seguridad Social se crea como Servicio Común del Sistema por el Real Decreto 692/2000, de 12 de mayo, para desarrollar la asistencia jurídica en el ámbito de la Seguridad Social y la emisión de informes, según establece la Ley 52/1997, de asistencia Jurídica al Estado e Instituciones Públicas.

El crédito para este programa en el año 2013 asciende a 2,38 millones de euros, cifra ligeramente inferior a la del año anterior. Su desglose por capítulos económicos se indica en el cuadro VI.10.

Cuadro VI.10

**DIRECCION Y COORDINACION DE ASISTENCIA JURIDICA DE  
LA ADMINISTRACIÓN DE LA SEGURIDAD SOCIAL**

| Millones de euros                       |             |             |              |
|---|-------------|-------------|--------------|
|   | 2012        | 2013        | % Increment. |
| Gastos de personal                      | 1,67        | 1,64        | -1,80        |
| Gastos corrientes en bienes y servicios | 0,60        | 0,61        | 1,67         |
| Inversiones reales                      | 0,10        | 0,08        | -20,00       |
| Activos financieros                     | 0,05        | 0,05        | 0,00         |
| <b>TOTAL</b>                            | <b>2,42</b> | <b>2,38</b> | <b>-1,65</b> |

Fuente: Presupuestos 2012 y 2013

## 9. FONDO DE INVESTIGACIÓN DE LA PROTECCIÓN SOCIAL

Comprende un programa del mismo nombre dirigido a cubrir las actuaciones de análisis, estudio, investigación y difusión del conocimiento de aquellos aspectos que permitan el desarrollo, mejora, eficacia y viabilidad del sistema público de protección social y su proyección futura. La cuantía presupuestada para el año 2013 asciende a un millón de euros, que repite la del presupuesto del año 2012. El desglose por capítulos se detalla en el cuadro VI.11.

Cuadro VI.11

**FONDO DE INVESTIGACIÓN DE LA PROTECCIÓN SOCIAL**

| Millones de euros                       |             |             |              |
|---|-------------|-------------|--------------|
|   | 2012        | 2013        | % Increment. |
| Gastos corrientes en bienes y servicios | 0,13        | 0,13        | 0,00         |
| Transferencias corrientes               | 0,77        | 0,77        | 0,00         |
| Transferencias de capital               | 0,10        | 0,10        | 0,00         |
| <b>TOTAL</b>                            | <b>1,00</b> | <b>1,00</b> | <b>0,00</b>  |

Fuente: Presupuestos 2012 y 2013.

Atendiendo a la evolución en el gasto de esta área desde el año 2000, en el cuadro VII.12 se recoge la evolución, por grupos de programa, del área "Tesorería, Informática y Otros Servicios funcionales comunes", de las cifras correspondientes al período 2000-2013, y en el cuadro VII.13 se presenta una evolución en esos mismos años del gasto por capítulos económicos.

Cuadro VI.12

**ÁREA "TESORERIA, INFORMATICA Y OTROS SERVICIOS FUNCIONALES COMUNES"**  
**EVOLUCION DEL GASTO POR GRUPOS DE PROGRAMAS**

Millones de euros

| AÑO  | Gestión de Cotización y Recaudación | Gestión Financiera | Gestión del Patrimonio (*) | Sistema Integrado de informática de la Seg.Social | Admón. y Servicios Generales | Control Interno y Contabilidad Jurídica | Dirección y coord. Asist. | Fondo Investigac. Protección Social | TOTAL            |
|------|-------------------------------------|--------------------|----------------------------|---|------------------------------|---|---------------------------|-------------------------------------|------------------|
| 2000 | 354,56                              | 681,07             | 199,75                     | 92,81   | 613,00                       | 63,89                                   |                           |                                     | <b>2.005,07</b>  |
| 2001 | 414,52                              | 1.076,08           | 141,01                     | 115,68  | 670,73                       | 68,86                                   | 0,17                      |                                     | <b>2.487,05</b>  |
| 2002 | 439,29                              | 3.529,99           | 195,34                     | 149,36  | 658,93                       | 68,77                                   | 0,30                      |                                     | <b>5.041,98</b>  |
| 2003 | 459,60                              | 5.329,09           | 361,53                     | 152,56  | 726,40                       | 68,57                                   | 1,42                      |                                     | <b>7.099,17</b>  |
| 2004 | 473,04                              | 9.498,58           | 490,74                     | 163,58  | 789,44                       | 73,39                                   | 1,65                      |                                     | <b>11.490,42</b> |
| 2005 | 517,22                              | 7.985,93           | 669,31                     | 164,07  | 842,71                       | 76,99                                   | 2,02                      | 1,12                                | <b>10.259,37</b> |
| 2006 | 541,48                              | 9.128,07           | 673,80                     | 171,31  | 898,96                       | 77,91                                   | 2,31                      | 1,63                                | <b>11.495,47</b> |
| 2007 | 538,39                              | 10.705,13          | 1.400,76                   | 156,47  | 933,91                       | 78,30                                   | 3,35                      | 0,99                                | <b>13.817,30</b> |
| 2008 | 559,91                              | 11.813,07          | 2.092,42                   | 178,05  | 975,54                       | 82,16                                   | 2,03                      | 0,55                                | <b>15.703,73</b> |
| 2009 | 577,73                              | 2.757,23           | 1.288,34                   | 227,26  | 917,46                       | 85,74                                   | 2,11                      | 0,22                                | <b>5.856,09</b>  |
| 2010 | 582,93                              | 11.187,09          | 1.001,45                   | 225,72  | 893,90                       | 84,58                                   | 2,09                      | 0,32                                | <b>13.978,08</b> |
| 2011 | 512,15                              | 3.725,12           | 1.554,55                   | 238,04  | 860,75                       | 82,24                                   | 1,98                      | 0,33                                | <b>6.975,16</b>  |
| 2012 | 518,54                              | 117,95             | 767,93                     | 255,63  | 883,32                       | 85,23                                   | 2,42                      | 1,00                                | <b>2.632,02</b>  |
| 2013 | 509,21                              | 359,71             | 2121,11                    | 246,4   | 858,65                       | 83,61                                   | 2,38                      | 1,00                                | <b>4.182,07</b>  |

Fuente: Cuentas y Balances 2000-2011. Presupuestos 2012 y 2013.

(\*) No incluye Excedente corriente.

Cuadro VI.13

**ÁREA "TESORERIA, INFORMATICA Y OTROS SERVICIOS FUNCIONALES COMUNES"**  
**EVOLUCIÓN DEL GASTO POR CAPÍTULOS**

Millones de euros

| AÑO  | 1.-Gastos de Personal | 2.- Gastos ctes.,Bienes y Servicios | 3.- Gastos Financieros | 4.- Transfer. corrientes | 6.- Invers. Reales | 7.-Transfer. de Capital | 8.- Activos Financieros | 9.- Pasivos Financieros | TOTAL            |
|------|-----------------------|-------------------------------------|------------------------|--------------------------|--------------------|-------------------------|-------------------------|-------------------------|------------------|
| 2000 | 643,49                | 330,87                              | 53,57                  | 0,44                     | 124,14             | --                      | 775,52                  | 77,05                   | <b>2.005,07</b>  |
| 2001 | 685,56                | 404,40                              | 53,49                  | 0,46                     | 155,57             | --                      | 1.110,53                | 77,04                   | <b>2.487,05</b>  |
| 2002 | 712,41                | 440,73                              | 52,77                  | 0,49                     | 169,58             | --                      | 3.544,80                | 121,20                  | <b>5.041,98</b>  |
| 2003 | 750,17                | 485,62                              | 52,17                  | 0,52                     | 179,79             | --                      | 5.553,73                | 77,17                   | <b>7.099,17</b>  |
| 2004 | 797,85                | 528,92                              | 52,09                  | 1,15                     | 181,60             | --                      | 9.850,76                | 78,05                   | <b>11.490,42</b> |
| 2005 | 852,97                | 530,34                              | 2,26                   | 4,67                     | 225,46             | --                      | 8.566,40                | 77,27                   | <b>10.259,37</b> |
| 2006 | 887,34                | 566,90                              | 2,59                   | 4,61                     | 248,16             | --                      | 9.708,64                | 77,23                   | <b>11.495,47</b> |
| 2007 | 917,18                | 589,34                              | 4,01                   | 36,79                    | 208,69             | 716,17                  | 10.575,00               | 770,12                  | <b>13.817,30</b> |
| 2008 | 984,43                | 604,73                              | 4,93                   | 42,10                    | 212,99             | 1.532,39                | 12.321,03               | 1,13                    | <b>15.703,73</b> |
| 2009 | 1.015,24              | 587,29                              | 3,23                   | 57,99                    | 212,37             | 850,50                  | 3.129,41                | 0,06                    | <b>5.856,09</b>  |
| 2010 | 995,94                | 586,99                              | 2,25                   | 61,21                    | 210,92             | 696,12                  | 11.424,63               | 0,02                    | <b>13.978,08</b> |
| 2011 | 972,79                | 547,15                              | 2,53                   | 116,49                   | 138,18             | 468,86                  | 4.729,14                | 0,02                    | <b>6.975,16</b>  |
| 2012 | 976,17                | 570,73                              | 15,04                  | 74,10                    | 166,29             | 0,10                    | 829,56                  | 0,03                    | <b>2.632,02</b>  |
| 2013 | 956,99                | 584,98                              | 15,22                  | 69,09                    | 123,46             | 0,10                    | 2.432,20                | 0,03                    | <b>4.182,07</b>  |

Fuente: Cuentas y Balances de la Seguridad Social 2000-2011. Presupuestos 2012 y 2013



**MINISTERIO DE EMPLEO Y SEGURIDAD SOCIAL**  
**Secretaría de Estado de la Seguridad Social**  
DIRECCION GENERAL DE ORDENACION DE LA SEGURIDAD SOCIAL

**Informe Económico Financiero a los Presupuestos de la Seguridad Social de 2013**



## CAPÍTULO VII

# EL APOYO DE LA SEGURIDAD SOCIAL A LA POLÍTICA SOCIAL Y ECONÓMICA



## **EL APOYO DE LA SEGURIDAD SOCIAL A LA POLÍTICA SOCIAL Y ECONÓMICA.**

La Constitución, en su artículo 41, establece la obligación de los poderes públicos de mantener un régimen de seguridad social para todos los ciudadanos, de manera que asegure la asistencia y prestaciones sociales suficientes ante situaciones de necesidad.

A través del sistema de Seguridad Social, el Estado da cumplimiento al mandato constitucional y garantiza a las personas que por razón de sus actividades estén comprendidas en su campo de aplicación, y a los familiares o asimilados que estén a su cargo, la protección adecuada en las contingencias y situaciones que por enfermedad, accidente o carencia de empleo, precisen de una asistencia sanitaria o de unas prestaciones económicas sustitutivas de las rentas dejadas de percibir.

No obstante lo anterior, y con independencia de la acción protectora que constituye su objeto específico, hay que señalar que con ella no se agota la capacidad del sistema que, por el contrario, se extiende en una serie de medidas de apoyo a la política social y económica que se instrumentan en favor de aquellas situaciones, problemas o sectores que requieren actuaciones urgentes al respecto, como el desempleo, sectores económicos en crisis, reconversiones industriales, sectores de interés preferente o estratégicos, o con menor poder adquisitivo, etc.

Por otra parte, también hay que considerar aquellos beneficios fiscales que se materializan a través de la Seguridad Social y que se articulan mediante exenciones o reducciones en la cotización.

Todo ello supone un importante esfuerzo económico-financiero para el sistema como se desprende de los datos que se ofrecen a continuación, y cuyo fin último es el fomento de políticas, tales como:

- Medidas de apoyo en materia de fomento de empleo.
- Apoyo a la igualdad de oportunidades en materia de empleo, entre hombres y mujeres.
- Apoyo a la redistribución de rentas inspiradas en el principio de solidaridad contenido en el artículo 40 de la Constitución.
- Apoyo de la Seguridad Social a las empresas pertenecientes a sectores en crisis.

- Medidas de apoyo a la política de equilibrio territorial tendente a corregir las desigualdades regionales (peculiaridades regionales tales como la lejanía e insularidad de Canarias).
- Apoyo de la Seguridad Social a colectivos especialmente necesitados como consecuencia de situaciones que afectan a su salud y capacidad laboral.

En los apartados siguientes se efectúa un desarrollo de las distintas medidas que se han venido tomando para el desarrollo de las distintas áreas mencionadas en los epígrafes anteriores.

### **Medidas de apoyo en materia de fomento del empleo.**

La crisis económica ha puesto en evidencia la insostenibilidad del modelo laboral español. La destrucción de empleo ha sido más intensa en ciertos colectivos, especialmente los jóvenes cuya tasa de paro entre los menores de 25 años alcanza casi el 50%. El desempleo de larga duración en España es también más elevado que en otros países, al igual que la tasa de temporalidad de casi el 25%. La gravedad de esta situación ha determinado la necesidad de adoptar una reforma laboral inmediata que cree las condiciones necesarias para que la economía española pueda volver a crear empleo y así generar la seguridad necesaria para trabajadores, empresarios, mercados e inversores.

Con este objetivo se aprueba el **Real Decreto-ley 3/2012 de 10 de febrero**, de medidas urgentes para la reforma del mercado laboral. La norma recoge un conjunto de medidas que pretenden:

- Fomentar la empleabilidad de los trabajadores, reformando aspectos relativos a la intermediación laboral y a la formación profesional.
- Fomentar la contratación indefinida y otras formas de trabajo, con especial hincapié en promover la contratación por PYMES y de jóvenes.
- Incentivar la flexibilidad interna de la empresa como medida alternativa a la destrucción de empleo
- Favorecer la eficiencia del mercado de trabajo como elemento vinculado a la reducción de la dualidad laboral.

En materia específica de Seguridad Social el Real Decreto lleva a cabo una novedosa reforma del contrato a tiempo parcial, buscando un mayor equilibrio entre flexibilidad y protección social, admitiendo la realización de horas extraordinarias en los contratos a tiempo parcial, e incluyendo las mismas en la base de cotización por contingencias comunes. Crea



una nueva modalidad de contrato de trabajo por tiempo indefinido de la que podrán hacer uso las empresas que tengan menos de cincuenta trabajadores y además, como medida de fomento del empleo juvenil, se establece una deducción fiscal.

Asimismo, se racionaliza el sistema de bonificaciones para la contratación indefinida. Así las bonificaciones previstas en el Real Decreto ley se dirigen exclusivamente a las empresas que tengan menos de cincuenta trabajadores, bien por la transformación de contratos en prácticas, de relevo o de sustitución de la edad de jubilación en contratos indefinidos, o bien por la contratación indefinida, a través de la modalidad contractual anteriormente señalada, de jóvenes de entre 16 y 30 años o parados de larga duración inscritos como demandantes de empleo al menos doce meses en los dieciocho anteriores a la contratación.

También se fomentan los contratos para la formación realizados con trabajadores desempleados, que tendrán una reducción total de las cotizaciones en empresas de hasta 250 trabajadores y una reducción del 75% en empresas con 250 trabajadores o más.

**La Ley 3/2012, de 6 de julio**, de medidas urgentes, para la reforma del mercado laboral, además de suprimir el requisito de estar inscrito en la oficina de empleo al menos doce meses en los dieciocho anteriores a la contratación para mayores de 45 años en empresas de menos de 50 trabajadores, añade tres nuevas bonificaciones a las ya establecidas en el Real Decreto-Ley 3/2012.

- Por nuevas altas de familiares colaboradores de trabajadores autónomos **(Disposición adicional undécima)** El cónyuge, pareja de hecho y familiares de trabajadores autónomos por consanguinidad o afinidad hasta el segundo grado inclusive y, en su caso, por adopción que se incorporen como nuevas altas al RETA y colaboren con ellos mediante la realización de trabajos en la actividad de que se trate, incluyendo a los de los trabajadores por cuenta propia del Régimen Especial de los Trabajadores del Mar, a partir de la entrada en vigor de la Ley 3/2012, tendrán derecho a una bonificación del 50% de la cuota que resulte de aplicar sobre la base mínima del tipo correspondiente de cotización vigente en cada momento en el régimen especial de trabajo por cuenta propia que corresponda, durante los 18 meses inmediatamente siguientes a la fecha de efectos del alta.
- Medidas de apoyo a la prolongación del período de actividad de los trabajadores con contratos fijos discontinuos **(Disposición adicional duodécima)** Las empresas dedicadas a actividades encuadradas en los sectores del turismo, comercio vinculado

al mismo y hostelería que generen actividad productiva en los meses de marzo y de noviembre de cada año y que inicien o mantengan de alta durante dichos meses la ocupación de los trabajadores con contratos de carácter fijo discontinuo podrán aplicar una bonificación en dichos meses del 50% de las cuotas empresariales a la Seguridad Social por contingencias comunes, así como por los conceptos de recaudación conjunta de desempleo, Fogasa y Formación profesional de dichos trabajadores.

- Por la contratación de víctimas del terrorismo (**Disposición final decimocuarta**) Los empleadores que contraten indefinidamente a personas que tengan acreditada la condición de víctimas del terrorismo, de acuerdo con lo dispuesto en el artículo 34 de la Ley 29/2011, de 22 de septiembre, sin que sea necesaria la condición de estar desempleado, tendrán derecho, desde la fecha de celebración del contrato, a una bonificación mensual de la cuota empresarial a la Seguridad Social de 125 euros, (1500 euros/año) durante 4 años. En caso de contratación temporal la bonificación será de 50 euros mensuales, (600 euros/año), durante toda la vigencia del contrato.

Junto a la reforma del mercado laboral emprendida en 2012 han convivido otras modalidades contractuales aprobadas por disposiciones normativas, que han compartido el mismo objetivo: “el fomento del empleo”

Resulta conveniente realizar una breve reseña de algunas de estas normas por su especial relevancia, bien por los colectivos o sectores a que se dirijan, bien por las novedades en las bonificaciones o bien por las modalidades que establecían.

- La **Ley 43/2006** simplificó las cuantías de las bonificaciones sustituyendo los porcentajes de bonificación en las cotizaciones empresariales por cuantías fijas de bonificación e incorporó importantes modificaciones en la contratación de personas con discapacidad, al aumentar las cuantías de bonificación en los contratos celebrados con mujeres y trabajadores mayores de 45 años pertenecientes a este colectivo.
- La **Ley 44/2007**, de 13 de diciembre, para la regulación del régimen de las empresas de inserción, establece la posibilidad de realizar contratos indefinidos o temporales con trabajadores desempleados en situación de exclusión con una bonificación de la cuota empresarial de 850 euros/año, durante la vigencia del contrato o durante tres años en caso de contrato indefinido
- El **Real Decreto-Ley 2/2009**, de 6 de marzo, de medidas urgentes para el mantenimiento y el fomento del empleo y la protección de personas desempleadas

estableció, entre otras medidas, una modificación de la Ley 43/2006, para el impulso de los contratos a tiempo parcial. Para estos contratos la bonificación será la que resulte de aplicar a las bonificaciones previstas para cada colectivo un porcentaje igual al de la jornada pactada en el contrato a tiempo parcial, incrementado en un 30%, sin que en ningún momento se pueda superar el 100%.

- El **Real Decreto-ley 1/2011**, de 11 de febrero, de medidas urgentes para promover la transición al empleo estable y la recualificación profesional de las personas desempleadas, incorpora una importante novedad al sustituir las bonificaciones por la reducción, con cargo a los Presupuestos de la Seguridad Social, de las cuotas empresariales de la Seguridad Social que puede llegar al 100% para las empresas con una plantilla inferior a 250 trabajadores o del 75% para empresas con plantilla igual o superior a 250 trabajadores, que creen nuevos puestos de trabajo a tiempo parcial con jóvenes y personas en desempleo de larga duración.
- En línea con el anterior, el **Real Decreto-Ley 10/2011**, de 26 de agosto, establece para las empresas que, a partir de la entrada en vigor del mismo y hasta el 31 de diciembre de 2013, celebren contratos para la formación y el aprendizaje con trabajadores desempleados mayores de 20 años e inscritos en la oficina de empleo con anterioridad al 16 de agosto de 2011, una reducción, durante la vigencia del contrato, incluida la prórroga, de las cuotas empresariales a la Seguridad Social por contingencias comunes así como las correspondientes a accidentes de trabajo y enfermedades profesionales, desempleo, fondo de garantía salarial y formación profesional del 100 por cien para empresas con plantilla inferior a 250 trabajadores y del 75 por cien para empresas con plantilla igual o superior a esta cifra.
- En el **Real Decreto-Ley 18/2011**, de 18 de noviembre, se regulan bonificaciones de cuotas a la Seguridad Social de los contratos de trabajo celebrados con personas con discapacidad por la Organización Nacional de Ciegos Españoles (ONCE) y se establecen medidas de Seguridad Social para la personas trabajadoras afectadas por la crisis de la bacteria "E.coli". En este Real Decreto se establece una bonificación del 100% en las cuotas empresariales de la Seguridad Social, incluidas las de accidentes de trabajo y las cuotas de recaudación conjunta, para los contratos celebrados por la ONCE con personas con discapacidad durante toda la vigencia del contrato y además se crean nuevas medidas de Seguridad Social para las personas afectadas por la crisis de la bacteria "E.coli".

La actual coyuntura económica y la necesidad de reducir el déficit público sin menoscabar la prestación de los servicios públicos esenciales ha hecho necesario mejorar la eficiencia del gasto. Es en este contexto, donde se sitúa la aprobación del **Real Decreto-ley 20/2012**, de 13 de julio, de medidas para garantizar la estabilidad presupuestaria y de fomento de la competitividad

En él se cumple con las recomendaciones de la Agencia Estatal de Evaluación de las Políticas Públicas y la Calidad de los Servicios de dirigir las bonificaciones a la contratación de colectivos con dificultades objetivas y especiales para acceder al mercado de trabajo, haciéndolas más efectivas y ofreciendo mayor seguridad jurídica. .

De esta forma se suprimen todas las bonificaciones a excepción de las destinadas a la contratación de discapacitados, así como la contratación, a través del nuevo contrato de apoyo a los emprendedores, de jóvenes, mayores de 45 años parados de larga duración y mujeres subrepresentadas. Se mantienen las bonificaciones a la contratación de jóvenes que se constituyan como autónomos y a personas que sustituyan a víctimas de violencia de género y a trabajadoras en baja por maternidad.

En los apartados siguientes se reflejan las distintas modalidades, el contenido de estos contratos y los diversos tipos de incentivos con expresión de las normas que los establecen según el tipo de política a desarrollar:

1. Contratos con derecho a reducción.
2. Medidas de Fomento a la contratación indefinida y de mejora y crecimiento del empleo
3. Fomento de la contratación de trabajadores discapacitados.
4. Contratos para la formación y el aprendizaje.

#### **1. Contratos con derecho a reducción.**

Estos contratos se establecen como menor importe de las cotizaciones empresariales por contingencias comunes, en distintos porcentajes según el tipo de colectivo que se quiere beneficiar. La mayor parte se refieren a contratos de interinidad derivados del contenido de la disposición adicional 14 del Estatuto de los Trabajadores. La menor recaudación derivada de dichos contratos supone unos menores ingresos por recaudación para el sistema. Las distintas modalidades y sus correspondientes tipos de reducción son los siguientes:

| MODALIDAD   | REDUCCIÓN  |
|---|--|
| Trabajadores readmitidos una vez recuperados de Incapacidad Permanente Total o Absoluta o que continúen afectados por una Incapacidad Permanente Parcial (RR.DD. 1445/1982 y 1451/1983).  | 50% de la aportación empresarial por Contingencias Comunes durante 2 años.   |
| De interinidad por sustitución de excedente por Maternidad con beneficiarios de prestaciones por desempleo que lleven más de un año como perceptores. PRIMER AÑO EXCEDENCIA. (A tiempo completo o parcial) (D.A. 14ª Estatuto de los Trabajadores).   | 95% de la aportación empresarial por Contingencias Comunes.  |
| De interinidad por sustitución de excedente por Maternidad con beneficiarios de prestaciones por desempleo que lleven más de un año como perceptores. SEGUNDO AÑO DE EXCEDENCIA. (A tiempo completo o parcial) (D.A. 14ª Estatuto de los Trabajadores).                                       | 60% de la aportación empresarial por Contingencias Comunes.  |
| De interinidad por sustitución de excedente por Maternidad con beneficiarios de prestaciones por desempleo que lleven más de un año como perceptores. TERCER AÑO DE EXCEDENCIA. (A tiempo completo o parcial) (D.A. 14ª Estatuto de los Trabajadores).  | 50% de la aportación empresarial por Contingencias Comunes.  |
| Cambio de puesto de trabajo por de riesgo durante el embarazo y durante la lactancia. (Disposición adicional quinta de la Ley 51/2007), (Disposición adicional séptima de la Ley 2/2008), (Disposición adicional quinta de la Ley 26/2009 y (Disposición adicional quinta de la Ley 39/2010). | 50% de la aportación empresarial por Contingencias Comunes.  |
| Aprendizaje o formación con minusválidos (Ley 10/1994, Ley 63/1997).  | 50% de la aportación empresarial por Contingencias Comunes, A.T y E.P, FOGASA Y F.P.   |
| En prácticas a tiempo completo con minusválidos (Ley10/1994, Ley 63/1997).  | 50% de la aportación empresarial por Contingencias Comunes.  |
| Contratos a tiempo parcial para trabajadores desempleados inscritos en la oficina de empleo al menos desde 1/1/2011 con edad inferior a 30 años o inscritos 12 meses en los 18 anteriores (R.D.L 1/2011).   | 100% de la cuota empresarial con plantilla inferior a 250 trabajadores durante un año.<br>75% de la cuota empresarial con plantilla igual o superior a 250 trabajadores durante un año.  |
| Contrato formación-aprendizaje. Trabajadores mayores de 20 años y menores de 25, inscritos en la oficina de empleo con anterioridad al 16 de agosto de 2011 (hasta el 31/12/2013 se puede realizar el contrato los menores de 30 años. (R.D.L.10/2011)<br>Derogado por el R.D.L.3/2012.       | 100% de la cuota empresarial con plantilla inferior a 250 trabajadores durante un año o 75% de la cuota empresarial con plantilla igual o superior a 250 trabajadores durante la vigencia del contrato. La transformación en contratos indefinidos tiene una reducción durante tres años de 1.500 euros/año para hombres y 1.800 euros/año para mujeres. |
| Contrato formación-aprendizaje. Trabajadores mayores de 16 años y menores de 25, inscritos en la oficina de empleo. También se pueden realizar contratos con menores de 30 años. (R.D.L.3/2012 y Ley 3/2012).   | 100% de la cuota empresarial con plantilla inferior a 250 trabajadores o 75% con plantilla igual o superior a 250 trabajadores durante la vigencia del contrato. La transformación en contratos indefinidos tiene una reducción durante tres años de 1.500 euros/año hombres y 1.800 euros/año para mujeres.   |

## 2. Medidas de fomento a la contratación indefinida y de mejora y crecimiento del empleo.

En este apartado se recogen los distintos contratos con bonificación de cuotas en la cotización empresarial, que afectan a diversos colectivos amparados por las normas que han ido dirigidas a fomentar la contratación indefinida.

En las tablas únicamente aparece el desglose de las modalidades contractuales recogidas en la reforma laboral de 2012, así como las que mantienen la bonificación tras la publicación del Real Decreto-ley 20/2012, de 13 de julio, de medidas para garantizar la estabilidad presupuestaria y de fomento de la competitividad.

El perfil general de las personas a las que van dirigidos estos contratos se corresponde con los grupos más vulnerables frente al desempleo. En la descripción de las bonificaciones que corresponden a cada tipo de contrato y a cada legislación concreta se especifica, en su caso, la duración temporal de las mismas.

### 2.1. Contratos con derecho a bonificación para fomento de la contratación indefinida (LEY 43/2006 de 29 de diciembre para la mejora del crecimiento y del empleo). Entrada en vigor: 31-12-2006.

Las distintas modalidades de contratos recogidas en esta norma, así como las bonificaciones que les corresponden se detallan a continuación:

| MODALIDAD   | BONIFICACIÓN  |
|---|---|
| - Contratos indefinidos iniciales realizados con los siguientes colectivos:   |   |
| 1. Mujeres víctimas de violencia de género  | ▪ 850 euros/año durante cuatro años. <b>(1)</b>   |
| 2. Trabajadores en situación de exclusión social  | ▪ 600 euros/año durante cuatro años.  |
| 3. Personas con discapacidad y conversión en indefinidos de contratos temporales de fomento de empleo y contratos formativos de discapacitados. | ▪ 4.500 euros/año toda la vigencia del contrato.<br>▪ 5.350 euros/año para mujeres con discapacidad toda la vigencia del contrato.<br>▪ 5.700 euros/año para personas mayores de 45 años toda la vigencia del contrato. |

| MODALIDAD  | BONIFICACIÓN   |
|--|--|
| 4. Personas con discapacidad severa y conversión en indefinidos de contratos temporales de fomento y formativos realizados con discapacitados  | <ul style="list-style-type: none"> <li>▪ 5.100 euros/año toda la vigencia del contrato.</li> <li>▪ 5.950 euros/año para mujeres con discapacidad toda la vigencia del contrato.</li> <li>▪ 6.300 euros/año para personas mayores de 45 años toda la vigencia del contrato.</li> </ul>  |
| - Personas con discapacidad en Centros Especiales de Empleo.   | <ul style="list-style-type: none"> <li>▪ 100% de las cuotas empresariales a la Seguridad Social, incluidas las de accidentes de trabajo y enfermedad profesional y las cuotas de recaudación conjunta durante toda la vigencia del contrato.</li> </ul>  |
| Transformación de contratos temporales en indefinidos, celebrados con víctimas de violencia de género, doméstica y terrorismo (Disp.. final decimocuarta apdo tres de la Ley 3/2012 de 6 de julio) | <ul style="list-style-type: none"> <li>▪ 1.500 euros/año durante cuatro años.</li> </ul>   |
| Transformación de contratos temporales en indefinidos, celebrados con trabajadores en situación de exclusión social (Disp.. final decimocuarta apdo tres de la Ley 3/2012 de 6 de julio)           | <ul style="list-style-type: none"> <li>▪ 600 euros/año durante cuatro años.</li> </ul>   |
| - Bonificaciones en supuestos excepcionales de contratación temporal   |  |
| 1. Personas con discapacidad   | <ul style="list-style-type: none"> <li>▪ 3.500 euros/año para varones menores de 45 años durante toda la vigencia del contrato.</li> <li>▪ 4.100 euros/año para varones mayores de 45 años durante toda la vigencia del contrato.</li> <li>▪ 4.100 euros/año para mujeres menores de 45 años durante toda la vigencia del contrato.</li> <li>▪ 4.700 euros/año para mujeres mayores de 45 años durante toda la vigencia del contrato.</li> </ul> |
| 2. Personas con discapacidad severa  | <ul style="list-style-type: none"> <li>▪ 4.100 euros/año para varones menores de 45 años durante toda la vigencia del contrato.</li> <li>▪ 4.700 euros/año para varones mayores de 45 años durante toda la vigencia del contrato.</li> <li>▪ 4.700 euros/año para mujeres menores de 45 años durante toda la vigencia del contrato.</li> <li>▪ 5.300 euros/año para mujeres mayores de 45 años durante toda la vigencia del contrato.</li> </ul> |
| 3. Víctimas de violencia de género o doméstica   | <ul style="list-style-type: none"> <li>▪ 600 euros/año durante toda la vigencia del contrato.</li> </ul>   |

| MODALIDAD  | BONIFICACIÓN   |
|--|--|
| 4. Personas en situación de exclusión social   | <ul style="list-style-type: none"> <li>▪ 500 euros/año durante toda la vigencia del contrato.</li> </ul>   |
| - Contratos indefinidos iniciales a tiempo parcial   |  |
| La bonificación de los contratos indefinidos o temporales a tiempo parcial se aplicará proporcionalmente (2) | <ul style="list-style-type: none"> <li>a) El 100% cuando la jornada laboral sea igual o superior a las tres cuartas partes de la jornada habitual o a tiempo completo.</li> <li>b) El 75% cuando la jornada laboral sea igual o superior a la mitad de la jornada habitual o a tiempo completo e inferior a las tres cuartas partes de dicha jornada.</li> <li>c) El 50% cuando la jornada laboral sea igual o superior a la cuarta parte de la jornada habitual o a tiempo completo e inferior a la mitad de dicha jornada.</li> <li>d) El 25% cuando la jornada laboral sea inferior al 25% de la jornada habitual o a tiempo completo.</li> </ul> |

(1) El Real Decreto 1917/2008, de 21 de diciembre, modifica la cuantía de 850 euros/año a 1500 euros/año para contratos a tiempo completo realizados con víctimas de violencia de género.

(2) El artículo 6 del Real Decreto-Ley 2/2009, de 6 de marzo y el artículo 6 de la Ley 27/2009, de 30 de diciembre, modifican la contratación a tiempo parcial establecida en la Ley 43/2006, de 29 de diciembre. En estos contratos el porcentaje que se aplica a la bonificación en función de la jornada pactada, se incrementará en un 30 por ciento, sin que en ningún caso la bonificación pueda superar el 100 por 100

## 2.2. Contratos con derecho a bonificación para fomento de la contratación indefinida y contratos con derecho reducción para la formación y el aprendizaje (Real Decreto-ley 3/2012, de 10 de febrero, de medidas urgentes para la reforma del mercado laboral). Entrada en vigor: 12-02-2012 y Ley 3/2012, de 6 de julio, de medidas urgentes para la reforma del mercado laboral). Entrada en vigor: 8-07-2012.

Las distintas modalidades de contratos recogidas en esta norma, así como las bonificaciones que les corresponden se detallan a continuación:

| MODALIDAD   | BONIFICACIÓN/REDUCCIÓN   |
|---|--|
| Contratos indefinidos y a tiempo completo realizados por empresas con menos de 50 trabajadores con trabajadores : |  |
| - Trabajadores desempleados entre 16 y 30 años, inscritos en la Oficina de Empleo.                                | <ul style="list-style-type: none"> <li>▪ Varones y mujeres: Bonificación de 1.000 euros/año durante el primer año.</li> <li>▪ Varones y mujeres: Bonificación de 1.100 euros/año durante el segundo año.</li> <li>▪ Varones y mujeres: Bonificación de 1.200 euros/año durante el tercer año.</li> <li>▪ Mujeres subrepresentadas: Bonificación de 1.100 euros/año durante el primer año.</li> <li>▪ Mujeres subrepresentadas: Bonificación de 1.200 euros/año durante el segundo año años.</li> <li>▪ Mujeres subrepresentadas: Bonificación de 1.300 euros/año durante el tercer año.</li> </ul> |



| MODALIDAD  | BONIFICACIÓN/REDUCCIÓN  |
|--|---|
| <p>- Trabajadores desempleados mayores de 45 años, inscritos en la Oficina de Empleo al menos doce meses en los dieciocho meses anteriores a la contratación. La Ley 3/2012 suprime el requisito de estar inscrito en la oficina de empleo.</p>  | <ul style="list-style-type: none"> <li>▪ Varones y mujeres: Bonificación de 1.300 euros/año durante tres años.</li> <li>▪ Mujeres subrepresentadas: Bonificación de 1.500 euros/año durante tres años.</li> </ul>   |
| <p>Conversiones en indefinidos de contratos en prácticas, de relevo y de sustitución por anticipación de la edad de jubilación en empresas con menos de 50 trabajadores.</p>   | <ul style="list-style-type: none"> <li>▪ Varones: Bonificación de 500 euros/año durante tres años.</li> <li>▪ Mujeres: Bonificación de 700 euros/año durante tres años .</li> </ul>   |
| <p>Contratos para la formación realizados con trabajadores desempleados inscritos en la Oficina de Empleo</p>  | <ul style="list-style-type: none"> <li>▪ Reducción del 100% de la totalidad de cuota empresarial y del trabajador para empresas con plantilla inferior a 250 trabajadores durante toda la vigencia del contrato, incluida la prórroga.</li> <li>▪ Reducción del 75% de la totalidad de cuota empresarial para empresas con plantilla igual o superior a 250 trabajadores durante toda la vigencia del contrato, incluida la prórroga. Y reducción del 100% de las cuotas del trabajador.</li> </ul> |
| <p>Conversiones en indefinidos de los contratos para la formación y el aprendizaje.</p>  | <ul style="list-style-type: none"> <li>▪ Varones: Reducción de 1.500 euros/año durante tres años.</li> <li>▪ Mujeres: Reducción de 1.800 euros/año durante tres años.</li> </ul>  |
| <p>Nuevas altas de familiares colaboradores de trabajadores autónomos que se incorporen como nuevas altas al RETA (Disposición adicional undécima de la Ley 3/2012) En vigor desde el 8/7/2012</p>   | <ul style="list-style-type: none"> <li>▪ Bonificación del 50% de la cuota que resulte de aplicar sobre la base mínima vigente en cada momento en el régimen especial de autónomos durante un periodo de 18 meses.</li> </ul>  |
| <p>Empleadores que contraten indefinidamente a víctimas de terrorismo de acuerdo con los dispuesto en artículo 34 de la Ley 29/2011 (Disposición final decimocuarta de la Ley 3/2012) En vigor desde el 8/7/2012.</p>  | <ul style="list-style-type: none"> <li>▪ Bonificación de la cuota empresarial de 1.500 euros/año durante cuatro años. En caso de contratación temporal la bonificación será de 600 euros/año durante la vigencia del contrato.-</li> </ul>  |
| <p>Medidas de apoyo a la prolongación de la actividad de los trabajadores fijos-discontinuos en empresas dedicadas a actividades encuadradas en el sector del turismo durante los meses de marzo y noviembre (Disposición adicional duodécima de la Ley 3/2012) En vigor desde el 8/7/2012</p> | <ul style="list-style-type: none"> <li>▪ Bonificación del 50% la cuota empresarial (contingencias comunes, desempleo, Fogasa y Formación profesional) en los meses de marzo y noviembre para los trabajadores fijos-discontinuos</li> </ul>   |

Cuadro VII.1.1

**CONTRATOS R. D.L 3/2012 Y LEY 3/2012 DE MEDIDAS URGENTES PARA LA REFORMA  
DEL MERCADO LABORAL  
CONTRATO INDEFINIDO INICIAL DE APOYO A LOS EMPRENDEDORES  
EMPRESAS CON PLANTILLA INFERIOR A 50 TRABAJADORES**

| <b>Colectivo</b>  | Febrero    | Marzo        | Abril         | Mayo          | Junio         | Julio         | Agosto        |
|---|------------|--------------|---------------|---------------|---------------|---------------|---------------|
| <b>Desempleados entre 16 y 30 años</b>  |            |              |               |               |               |               |               |
| Hombres y mujeres   | 287        | 5.560        | 9.432         | 12.980        | 16.096        | 18.466        | 19.740        |
| Mujeres subrepresentadas  | 3          | 45           | 77            | 104           | 128           | 144           | 156           |
| <b>Desempleados inscritos en Oficina de empleo al menos 12 meses en los 18 meses anteriores a la contratación</b> |            |              |               |               |               |               |               |
| Hombres y mujeres de 45 años o más  | 53         | 1.007        | 1.813         | 2.604         | 3.292         | 3.933         | 4.564         |
| Mujeres subrepresentadas de 45 años o más   | 1          | 17           | 26            | 36            | 43            | 56            | 65            |
| <b>TOTAL</b>  | <b>344</b> | <b>6.629</b> | <b>11.348</b> | <b>15.724</b> | <b>19.559</b> | <b>22.599</b> | <b>24.525</b> |

**TRANSFORMACIÓN DE CONTRATOS TEMPORALES EN INDEFINIDOS**

| <b>Colectivo</b> | Febrero   | Marzo      | Abril        | Mayo         | Junio        | Julio        | Agosto       |
|------------------|-----------|------------|--------------|--------------|--------------|--------------|--------------|
| Hombres          | 24        | 388        | 683          | 983          | 1313         | 1734         | 1.971        |
| Mujeres          | 23        | 379        | 674          | 948          | 1231         | 1568         | 1.729        |
| <b>TOTAL</b>     | <b>47</b> | <b>767</b> | <b>1.357</b> | <b>1.931</b> | <b>2.544</b> | <b>3.302</b> | <b>3.700</b> |

**REDUCCIONES DE CUOTAS EN LOS CONTRATOS PARA LA FORMACIÓN Y EL APRENDIZAJE**

| <b>Colectivo</b> | Febrero | Marzo        | Abril         | Mayo          | Junio         | Julio         | Agosto        |
|------------------|---------|--------------|---------------|---------------|---------------|---------------|---------------|
| <b>TOTAL</b>     |         | <b>5.256</b> | <b>10.655</b> | <b>16.998</b> | <b>22.381</b> | <b>29.060</b> | <b>32.621</b> |

Nota: únicamente se recogen los datos relativos a contratos formalizados de acuerdo con el R.D.L. 3/2012 y Ley 3/2012

En la siguiente tabla se recogen el número de contratos formalizados en el mes de agosto, conforme a disposiciones normativas aprobadas con anterioridad al R.D.L. 3/2012 y a la Ley 3/2012 y que continúan beneficiándose de bonificaciones en la cotización a la Seguridad Social, en virtud de la Disposición transitoria sexta del R.D.L 20/2012, de 13 de julio, de medidas para garantizar la estabilidad presupuestaria y de fomento de la competitividad.

Cuadro VII.1.2

**NÚMERO DE CONTRATOS CON BONIFICACIÓN/REDUCCIÓN EN AGOSTO 2012  
FOMENTO DE LA CONTRATACIÓN INDEFINIDA**

| TIPO DE CONTRATO                            | Agosto        |
|---|---------------|
| Indefinidos a tiempo completo (clave 150)   | 43.254        |
| Indefinidos a tiempo parcial (clave 250)    | 11.271        |
| Fijos discontinuos (clave 350)              | 1.354         |
| Transformación de temporales en indefinidos |               |
| • A tiempo completo (clave 109)             | 20.961        |
| • A tiempo parcial (clave 209)              | 3.094         |
| • Fijos discontinuos (clave 309)            | 107           |
| <b>Total transformaciones</b>               | <b>24.162</b> |
| <b>TOTAL CONTRATOS</b>                      | <b>80.041</b> |

### 3. Fomento de la contratación de los trabajadores discapacitados.

En general, los contratos con trabajadores discapacitados presentan incentivos en mayor grado que los de los trabajadores que no tienen disminuida su capacidad funcional.

Al margen de la normativa específica que regula los distintos programas de fomento de empleo, como la Ley 43/2006 de 29 de diciembre, para la mejora del crecimiento y del empleo, que al desarrollar el programa de Fomento de Empleo establece bonificaciones específicas para la contratación de trabajadores pertenecientes a este colectivo, tal como se ha enumerado en el cuadro resumen de la propia Ley, en los últimos años se han adoptado diversas iniciativas normativas encaminadas a reforzar, aún más, la integración laboral de las personas con discapacidad. La Ley 45/2002 establece una bonificación del 100% de las cuotas empresariales para los contratos de interinidad celebrados con minusválidos para sustituir a trabajadores discapacitados en situación de incapacidad temporal, el R.D.L. 2/2003 y la Ley 36/2003 la establece del 90% para contratos temporales realizados con mujeres discapacitadas mayores de 45 años y del 80% para las menores de esa edad. El R.D. 170/2004, de 30 de enero, incorpora una bonificación del 100% para contratos indefinidos realizados con mujeres discapacitadas mayores de 45 años y del 90% para las menores de esa edad y el R.D. 290/2004, regula la figura del “enclave laboral”, que se configura como una subcontratación de obras o servicios entre un centro especial de empleo y una empresa ordinaria.

| MODALIDAD  | BONIFICACIÓN/REDUCCIÓN  |
|--|---|
| -Contratos indefinidos iniciales realizados con los siguientes colectivos (Ley 43/2006):   |   |
| <ul style="list-style-type: none"> <li>• Personas con discapacidad y conversión en indefinidos de contratos temporales de fomento de empleo y contratos formativos de discapacitados.</li> <li>• Personas con discapacidad severa y conversión en indefinidos de contratos temporales de fomento y formativos realizados con discapacitados</li> </ul> | <ul style="list-style-type: none"> <li>▪ 4.500 euros/año toda la vigencia del contrato</li> <li>▪ 5.350 euros/año para mujeres con discapacidad toda la vigencia del contrato</li> <li>▪ 5.700 euros/año para personas mayores de 45 años toda la vigencia del contrato.</li> <li>▪ 5.100 euros/año toda la vigencia del contrato</li> <li>▪ 5.950 euros/año para mujeres con discapacidad toda la vigencia del contrato</li> <li>▪ 6.300 euros/año para personas mayores de 45 años toda la vigencia del contrato.</li> </ul>  |
| - Personas con discapacidad en Centros Especiales de Empleo.   | <ul style="list-style-type: none"> <li>▪ 100% de las cuotas empresariales a la Seguridad Social, incluidas las de accidentes de trabajo y enfermedad profesional y las cuotas de recaudación conjunta durante toda la vigencia del contrato.</li> </ul>   |
| - Bonificaciones en supuestos excepcionales de contratación temporal   |   |
| <ul style="list-style-type: none"> <li>• Personas con discapacidad</li> <li>• Personas con discapacidad severa</li> </ul>  | <ul style="list-style-type: none"> <li>▪ 3.500 euros/año para varones menores de 45 años durante toda la vigencia del contrato.</li> <li>▪ 4.100 euros/año para varones mayores de 45 años durante toda la vigencia del contrato.</li> <li>▪ 4.100 euros/año para mujeres menores de 45 años durante toda la vigencia del contrato.</li> <li>▪ 4.700 euros/año para mujeres mayores de 45 años durante toda la vigencia del contrato.</li> <li>▪ 4.100 euros/año para varones menores de 45 años durante toda la vigencia del contrato.</li> <li>▪ 4.700 euros/año para varones mayores de 45 años durante toda la vigencia del contrato.</li> <li>▪ 4.700 euros/año para mujeres menores de 45 años durante toda la vigencia del contrato.</li> <li>▪ 5.300 euros/año para mujeres mayores de 45 años durante toda la vigencia del contrato</li> </ul> |
| Contratos de interinidad con minusválidos para sustituir a trabajadores minusválidos en situación de incapacidad temporal (Ley 45/2002)  | Bonificación del 100% de las cuotas empresariales por contingencias comunes, A.T. y E.P., desempleo, FOGASA y F.P.  |
| Contratos celebrados por la ONCE (R.D:L. 18/2011)  | Bonificación del 100% de las cuotas empresariales   |
| En prácticas a tiempo completo con minusválidos (Ley 10/1994, Ley 63/1997).  | Reducción 50% del importe de la cuota empresarial por contingencias comunes.  |
| Aprendizaje o formación con minusválidos (Ley 10/1994, Ley 63/1997).   | Reducción 50% del importe de la cuota empresarial por contingencias comunes, A.T. y E.P., FOGASA y F.P.   |

En relación con el apoyo de la Seguridad Social para la protección específica del colectivo de minusválidos cabe citar también el Real Decreto 1539/2003, de 5 de diciembre por el que se establecen coeficientes reductores de la edad de jubilación a favor de trabajadores discapacitados. En este Real Decreto se establecen los siguientes coeficientes para la reducción de la edad de jubilación:

- 0,25 por año cotizado cuando el grado de minusvalía sea igual o superior al 65 por ciento.
- 0,50 por año cotizado cuando el grado de minusvalía sea igual o superior al 65 por ciento, y se acredita la necesidad del concurso de otra persona para la realización de los actos esenciales de la vida ordinaria.

El Real Decreto 870/2007, de 2 de julio, regula el programa de empleo con apoyo como medida de fomento de empleo de las personas con discapacidad. El empleo con apoyo es el conjunto de acciones de orientación y acompañamiento individualizado en el puesto de trabajo, prestado por preparadores laborales especializados con el objeto de facilitar la adaptación social y laboral de los discapacitados. Se establecen subvenciones en función de la discapacidad de los trabajadores.

En el Capítulo IV de la Ley 27/2009, de 30 de diciembre, de medidas urgentes para el mantenimiento y fomento y protección de las personas desempleadas se establece un Plan extraordinario de mantenimiento y fomento del empleo de los trabajadores con discapacidad.

Otra medida muy importante en lo relativo a discapacitados la ha introducido el Real Decreto 1851/2009, de 4 de diciembre, por el que se desarrolla el artículo 161 bis de la Ley General de Seguridad Social en cuanto a la anticipación de la jubilación de los trabajadores con discapacidad en grado igual o superior al 45 por ciento.

En el Real Decreto ley 18/2011, de 18 de noviembre, se regula una bonificación del 100% en las cuotas empresariales de la Seguridad Social, incluidas las de accidentes de trabajo y enfermedades profesionales y las aportaciones empresariales de las cuotas de recaudación conjunta para los contratos celebrados o que se celebren por la Organización Nacional de Ciegos (ONCE).

Se incorpora un cuadro del total de contratos con dichos trabajadores formalizados de enero a agosto de 2012.

Al margen de estas cifras conviene recordar, tal como se especificó en la tabla resumen incluida en este apartado, que la ley recoge la posibilidad de contratar a trabajadores discapacitados, beneficiándose el empresario de una reducción en su cotización a la Seguridad Social.

Cuadro VII.2.1

**EVOLUCIÓN DEL NÚMERO DE CONTRATOS CON BONIFICACIÓN/REDUCCIÓN EN 2012  
TRABAJADORES DISCAPACITADOS**

**INDEFINIDOS A TIEMPO COMPLETO (CON BONIFICACIÓN )**

| Clave       | Enero         | Febrero       | Marzo         | Abril         | Mayo          | Junio         | Julio         | Agosto        |
|-------------|---------------|---------------|---------------|---------------|---------------|---------------|---------------|---------------|
| 130         | 38.474        | 38.233        | 38.125        | 37.876        | 37.705        | 37.596        | 37.266        | 37.051        |
| <b>SUMA</b> | <b>38.474</b> | <b>38.233</b> | <b>38.125</b> | <b>37.876</b> | <b>37.705</b> | <b>37.596</b> | <b>37.266</b> | <b>37.051</b> |

**INDEFINIDOS A TIEMPO PARCIAL (CON BONIFICACIÓN Y REDUCCIÓN)**

| Clave       | Enero        | Febrero      | Marzo        | Abril        | Mayo         | Junio        | Julio        | Agosto       |
|-------------|--------------|--------------|--------------|--------------|--------------|--------------|--------------|--------------|
| 230         | 8.614        | 8.678        | 8.747        | 8.806        | 8.803        | 8.808        | 8.776        | 8.771        |
| <b>SUMA</b> | <b>8.614</b> | <b>8.678</b> | <b>8.747</b> | <b>8.806</b> | <b>8.803</b> | <b>8.808</b> | <b>8.776</b> | <b>8.771</b> |

**INDEFINIDOS A TIEMPO PARCIAL (CON BONIFICACIÓN Y REDUCCIÓN)**

| Clave       | Enero        | Febrero      | Marzo        | Abril        | Mayo         | Junio      | Julio      | Agosto     |
|-------------|--------------|--------------|--------------|--------------|--------------|------------|------------|------------|
| 330         | 1.014        | 1.039        | 1.067        | 1.164        | 1.211        | 870        | 591        | 606        |
| <b>SUMA</b> | <b>1.014</b> | <b>1.039</b> | <b>1.067</b> | <b>1.164</b> | <b>1.211</b> | <b>870</b> | <b>591</b> | <b>606</b> |

**TEMPORALES (CON BONIFICACIÓN)**

| Clave       | Enero         | Febrero       | Marzo         | Abril         | Mayo          | Junio         | Julio         | Agosto        |
|-------------|---------------|---------------|---------------|---------------|---------------|---------------|---------------|---------------|
| 430         | 12.064        | 12.058        | 12.119        | 12.073        | 12.069        | 12.103        | 11.944        | 11.856        |
| <b>SUMA</b> | <b>12.064</b> | <b>12.058</b> | <b>12.119</b> | <b>12.073</b> | <b>12.069</b> | <b>12.103</b> | <b>11.944</b> | <b>11.856</b> |

**TRANSFORMACIONES (CON BONIFICACIÓN)**

| Clave        | Enero         | Febrero       | Marzo         | Abril         | Mayo          | Junio         | Julio         | Agosto        |
|--------------|---------------|---------------|---------------|---------------|---------------|---------------|---------------|---------------|
| 139          | 13.205        | 13.241        | 13.263        | 13.283        | 13.308        | 13.343        | 13.373        | 13.371        |
| 239          | 1.984         | 1.997         | 2.022         | 2.040         | 2.069         | 2.098         | 2.102         | 2.104         |
| <b>SUMA</b>  | <b>15.189</b> | <b>15.238</b> | <b>15.285</b> | <b>15.323</b> | <b>15.377</b> | <b>15.441</b> | <b>15.475</b> | <b>15.475</b> |
| <b>TOTAL</b> | <b>75.355</b> | <b>75.246</b> | <b>75.343</b> | <b>75.242</b> | <b>75.165</b> | <b>74.818</b> | <b>74.052</b> | <b>73.759</b> |

(\*) En las claves 230 y 330 están incluidos contratos con Bonificación y con Reducción a partir del 13 de febrero de 2011 fecha de entrada en vigor del Real Decreto-Ley 1/2011, de 11 de febrero.

#### 4. Contratos para la formación y el aprendizaje

Bajo este epígrafe se recogen aquellos contratos, destinados a favorecer la inserción laboral y la formación técnico-práctica de los jóvenes, que se benefician de una cotización especial a la Seguridad Social.

| MODALIDAD  | MENOR COTIZACIÓN  |
|--|---|
| Contratos para la formación (OM de 8-5-97; Ley 63/97). Tienen por objeto la adquisición de formación técnica y práctica necesaria para el desempeño adecuado de un oficio o puesto de trabajo que se requiera un nivel de cualificación susceptible de acreditación formal o, en su defecto, el nivel de cualificación de base de cada ocupación en el sistema de clasificación de la empresa. | La cotización a la Seguridad Social para el año 2012 es la siguiente:<br>36,39 euros/mes por Contingencias Comunes.<br>4,17 euros/mes por Contingencias Profesionales<br>2,31 euros/mes al Fondo de Garantía Salarial.<br>1,26 euros/mes por Formación Profesional<br>52,75 euros/mes por desempleo |

Con fecha 31 de agosto de 2011 entra en vigor el Real Decreto-Ley 10/2011, de 26 de agosto, que establece un nuevo contrato de formación-aprendizaje. Las empresas que contraten a trabajadores mayores de 20 años, inscritos en la oficina de empleo con anterioridad al 16 de agosto tendrán derecho a una reducción de las cuotas empresariales y del trabajador del 100 por cien para empresa con plantilla inferior a 250 trabajadores o del 75 por cien para empresas con plantilla igual o superior a esa cantidad. Las cuotas del trabajador tendrán una reducción del 100 por 100. Las conversiones de contratos para la formación en contratos indefinidos tendrán una reducción de 1.500 euros/año para los hombres y 1.800 euros/año para las mujeres durante tres años. Aunque esta norma ha sido derogada por el Real Decreto-Ley 3/2012, de 10 de febrero, los contratos formalizados en virtud de este Real Decreto\_Ley continúan beneficiándose de las reducciones en la cotización a la Seguridad Social hasta su finalización.

El 12 de febrero de 2012 entra en vigor el Real Decreto-Ley 3/2012, de 10 de febrero, que establece un nuevo contrato de formación-aprendizaje para los trabajadores mayores de dieciséis y menores de veinticinco inscritos en la oficina de empleo. Las empresas tendrán derecho a una reducción de las cuotas empresariales y del trabajador del 100 por cien para empresa con plantilla inferior a 250 trabajadores. En las empresas con plantilla igual o superior a dicha cantidad .la reducción en la cotización empresarial será del 75%, manteniéndose en 100% la cotización obrera.. También podrán realizarse contratos para la formación con trabajadores menores de 30 años. Las conversiones de contratos para la formación en

contratos indefinidos tendrán una reducción de 1.500 euros/año para los hombres y 1.800 euros/año para las mujeres durante tres años.

Al margen de las disposiciones que regulan reducciones en la cotización a la Seguridad Social en los contratos para la formación, es interesante señalar la publicación del Real Decreto 1493/2011, de 24 de octubre, que regula los términos y condiciones de inclusión en el régimen General de la Seguridad de las personas que participen en programas de formación. En él se establece que la cotización a la Seguridad Social por contingencias comunes y profesionales, se llevará a cabo aplicando las reglas de cotización correspondientes a los contratos para la formación, no existiendo obligación de cotizar por las contingencias de desempleo, ni por el Fondo de Garantía Salarial, ni por formación profesional. Se da la posibilidad de que las personas que con anterioridad a la entrada en vigor de este Real Decreto se hubieran encontrado en la situación objeto de regulación de esta norma, puedan suscribir un convenio especial, por una única vez y hasta un máximo de dos años. La solicitud del convenio especial podrá formularse hasta el 31 de diciembre de 2012.

A continuación se incluye la evolución experimentada de enero a agosto de 2012 de los contratos formativos formalizados de acuerdo a las disposiciones normativas desarrolladas en los párrafos anteriores.

Cuadro VII.3.1

**EVOLUCIÓN DEL NÚMERO DE CONTRATOS PARA LA FORMACIÓN Y EL APRENDIZAJE EN 2012**

| Clave | Enero  | Febrero | Marzo  | Abril  | Mayo   | Junio  | Julio  | Agosto |
|-------|--------|---------|--------|--------|--------|--------|--------|--------|
| 421   | 43.592 | 42.571  | 45.369 | 46.632 | 48.627 | 51.268 | 53.326 | 53.257 |

En relación con las distintas normas y modalidades de contratos bonificados que se han reflejado en la información anterior, a continuación se presenta en detalle la identificación de cada modalidad de contratación con la clave que le corresponde.



**DESCRIPCIÓN DEL CONTENIDO DE LAS CLAVES DE LOS CONTRATOS**

| CLAVE | MODALIDAD DEL CONTRATO   |
|-------|--|
| 109   | Indefinido. Tiempo completo. Transformación.                     |
| 130   | Indefinido. Tiempo completo. Minusválidos                        |
| 139   | Transformación Tiempo completo. Minusválidos.                    |
| 150   | Indefinido. Tiempo completo. Inicial.                            |
| 209   | Indefinido. Tiempo parcial.                                      |
| 230   | Indefinido. Tiempo parcial. Minusválidos                         |
| 239   | Transformación Tiempo parcial. Minusválidos.                     |
| 250   | Indefinido. Tiempo parcial. Inicial.                             |
| 309   | Indefinido.. Fijos discontinuos. Transformación                  |
| 330   | Indefinido.. Fijo discontinuo. Minusválidos                      |
| 350   | Indefinido.. Fijos discontinuos. Inicial.                        |
| 430   | Duración Temporal. Tiempo completo. Minusválidos                 |
| 421   | Duración determinada a tiempo completo.<br>Formación/aprendizaje |

**Apoyo a la igualdad de oportunidades en materia de empleo entre hombres y mujeres.**

La estructura del mercado de trabajo está influida por la variable género, de tal forma que en las categorías de actividad y ocupación los porcentajes de hombres son mayores, mientras que en las de inactividad y desempleo los porcentajes de mujeres son elevados. Datos como que el 60 % de los efectivos laborales sean hombres o que el 70 % de los contratos a tiempo parcial se hayan formalizado con mujeres corroboran la desigualdad de género en el mundo laboral. A esta realidad se une que una parte sustancial del colectivo femenino abandona el trabajo profesional cuando pasa a ocuparse de la vida familiar, principalmente tras el matrimonio o el nacimiento del primer hijo.

Para hacer efectivo el principio de igualdad de trato se han regulado diferentes normas que establecen medidas de acción positiva que favorecen el acceso al empleo de las mujeres, la eliminación de situaciones de discriminación en sus condiciones de trabajo, y mejoran su formación, empleabilidad y permanencia en el mercado laboral.

Igualmente, a nivel legislativo ha habido un reconocimiento expreso del derecho a la conciliación de la vida personal y laboral y el fomento de una mayor corresponsabilidad entre mujeres y hombres en la asunción de las obligaciones familiares.

En la actualidad se ha producido un fuerte incremento de la violencia contra las mujeres. Para colaborar en su erradicación se publicó La Ley Orgánica 1/2004, de 28 de diciembre, de

Medidas de Protección Integral contra la Violencia de Género. Esta ley, dentro de la materia que nos ocupa, reconoce el derecho de la trabajadora víctima de violencia de género a reducir o a reordenar su tiempo de trabajo, a la movilidad geográfica o a la suspensión de la relación laboral y establece contratos de interinidad que se beneficiarán de una bonificación del 100% de las cuotas empresariales a la Seguridad Social para sustituir a las trabajadoras que hayan suspendido su contrato de trabajo.

La Ley Orgánica 3/2007 de Igualdad entre mujeres y hombres, contempla un conjunto de medidas en todos los órdenes de la vida política, jurídica y social, con el objetivo final de hacer efectivo el principio de igualdad de trato y la eliminación de toda discriminación contra la mujer. En su título IV se establece el derecho al trabajo en igualdad de oportunidades, incorporando medidas para garantizar la igualdad entre hombres y mujeres en el acceso al empleo, en la formación, en la promoción profesional y en las condiciones de trabajo. Se incluye entre los derechos laborales de los trabajadores y de las trabajadoras la protección frente al acoso sexual y al acoso por razón de sexo.

#### **Apoyo a la política de redistribución de rentas inspirada en el principio de solidaridad contenido en el artículo 40 y 41 de la Constitución.**

Históricamente la Seguridad Social ha tenido que atender compromisos que no vienen justificados por el carácter contributivo del sistema; es el caso del SOVI, las prestaciones no contributivas y el complemento a mínimos; sin embargo, los principios de solidaridad y redistribución de rentas en favor de los sectores de población más desfavorecidos, han motivado que la Seguridad Social tenga que hacer frente a estos compromisos.

#### **Pensiones SOVI.**

Las antiguas pensiones derivadas del Seguro Obligatorio de Vejez e Invalidez (SOVI) regulada por la Ley de 1 de septiembre de 1939, y posteriores normas de desarrollo (OM de 2-11-40; OM de 18-6-47; D 2-9-55; OM 10-8-57; LGSS; RD-L 1/94 y Ley 65/97) continúan vigentes en el actual sistema de Seguridad Social, siempre que los interesados no tengan derecho a ninguna pensión a cargo de éste (LGSS/94, Disp. Trans. 7ª; Ley 65/97, art. 43).

El importe de las pensiones SOVI se fija anualmente en la Ley de Presupuestos Generales del Estado, siendo el importe anual de la pensión para el año 2013 de 5.595,80 euros/año y de 5.437,60 cuando concurren con otra pensión. Estas prestaciones están financiadas por cotizaciones sociales.

### **Pensiones no contributivas de la Seguridad Social.**

Dando cumplimiento a lo previsto en el art. 41 de la Constitución, la Ley 26/90 de 30 de diciembre estableció y reguló un nivel no contributivo de prestaciones económicas dentro del sistema de Seguridad Social, a favor de aquellos ciudadanos que, encontrándose en situaciones de necesidad protegible, carezcan de recursos económicos propios suficientes para su subsistencia.

Las pensiones de jubilación e invalidez en su modalidad no contributiva tienen su regulación actual en los arts. 42; 144 a 149; Disp. Adic. 18ª y Disp. Trans. 11ª de la Ley General de la Seguridad Social aprobada por RD-L 1/94, de 20 de junio. El importe de dichas pensiones se fija anualmente en los Presupuestos Generales del Estado, y son financiadas por el Estado a través de los citados presupuestos, estando fijada su cuantía para el año 2013 en 5.058,20 euros/año.

### **Complemento para pensiones inferiores a la mínima.**

Si bien la cuantía de las pensiones de naturaleza contributiva debería ser la resultante de aplicar el porcentaje correspondiente según el número de años cotizados a la base reguladora que corresponde en cada caso, cuando la pensión resultante es inferior a la que se fija anualmente para las pensiones mínimas que se garantizan a todos los pensionistas en función de lo previsto en el art. 50 de la Ley General de la Seguridad Social (LGSS), atendiendo al principio de solidaridad que inspira la redistribución de rentas en el sistema de Seguridad Social, dicho importe se complementará hasta alcanzar el de las citadas pensiones mínimas.

La Seguridad Social se ve de esta manera obligada a hacer frente a estas rentas adicionales, que tienen el carácter de mínimo de subsistencia, abonando la totalidad de la pensión mínima, cuando por el carácter contributivo del sistema, no le correspondería cubrir la renta diferencial.

En el Presupuesto para el año **2013** el Estado aporta para este concepto **7.895,33** millones de euros, alcanzando el **100%** de cobertura del gasto. En estos presupuestos, en relación con ejercicios anteriores, se ha realizado un significativo incremento en la aportación del Estado para el pago de los complementos a mínimo, concretamente **4.089** millones de euros frente a los **1.000** millones de los Presupuestos del **2012**.

### **Apoyo de la Seguridad Social a las empresas pertenecientes a sectores en crisis.**

Dentro de las medidas de apoyo de la Seguridad Social a las empresas que se hallan incursas en procesos de reconversión o reindustrialización, o que se encuentran en situaciones de reestructuración derivada de causas económicas, técnicas u organizativas, cabe destacar las siguientes:

#### **Ayudas previas a la jubilación ordinaria.**

Estas ayudas tienen por objeto facilitar una cobertura económica a los trabajadores afectados por los procesos de reestructuración de empresas por causas económicas, técnicas, organizativas o de producción y que, por esta razón han visto extinguidas sus relaciones laborales, siempre que cumplan los requisitos y condiciones exigidos, hasta tanto se alcance el derecho a la pensión de jubilación en su modalidad contributiva, en el sistema de la Seguridad Social.

Su regulación se efectúa por la Orden de 5 de octubre de 1994.

La cuantía inicial de la ayuda será el 75 por ciento del resultado de dividir entre siete la suma de las bases de cotización de AT y EP, excluidas las horas extraordinarias, correspondientes a los 6 meses anteriores a la fecha de efectividad de la ayuda sin que en ningún caso dicha cuantía pueda superar la pensión máxima establecida en el Régimen General para el año en que tenga lugar dicha efectividad.

Para el segundo y sucesivos años, las ayudas se incrementarán, acumulativamente, de acuerdo con las previsiones de incremento del IPC del año en que tenga efectividad.

En conjunto para el año 2013 las Aportaciones del Estado suponen 47,86 millones de euros para ayudas de jubilación anticipada de empresas en crisis.

#### **Ayudas a sectores laborales necesitados de protección, en función de las peculiaridades de los colectivos que los integran y de la naturaleza penosa de los trabajos.**

En este grupo cabe destacar el Régimen Especial Agrario cuyas cotizaciones a la Seguridad Social disfrutan de una aparente subvención al tener una menor presión contributiva por cotizaciones que el resto de los regímenes tratándose de un sistema definido como contributivo.

También habría que incluir en este grupo las bonificaciones que, en prestaciones, se producen en los regímenes especiales de la Minería del Carbón y del Mar.

### **Medidas de apoyo a la política de equilibrio territorial tendente a corregir las desigualdades regionales.**

Estas ayudas tienen como objetivo que determinadas peculiaridades regionales, como por ejemplo la insularidad o la lejanía del archipiélago canario, no incidan en el desarrollo económico del territorio, contribuyendo a corregir los posibles desequilibrios territoriales.

### **Cuotas de Seguridad Social por tripulantes de buques amparados por el Régimen Económico y Fiscal de Canarias.**

La ley 19/1994, de 6 de julio, de Modificación del Régimen Económico y Fiscal de Canarias, establece en un artículo 78, en relación con el 73.2 una bonificación del 50 por ciento en la cuota empresarial a la Seguridad Social para los tripulantes de los buques inscritos en el Registro Especial de Buques y Empresas Navieras, así como para los tripulantes y las empresas de los buques que estén adscritos a los servicios regulares entre las Islas Canarias y entre éstas y el resto del territorio nacional, en tanto estos buques no puedan inscribirse en el Registro Especial.

Posteriormente, las leyes de Medidas Fiscales, Administrativas y del Orden Social, 42/94 de 30 de diciembre y 13/96, de 30 de diciembre, elevaron dicha bonificación al 90 por ciento.. Estas bonificaciones se financian mediante aportaciones del Estado a la Seguridad Social, recogidas en las leyes de Presupuestos Generales, que para el año 2013 ascienden a 40,87 millones de euros.

### **Medidas de apoyo a la integración laboral de afectados por el Síndrome Tóxico.**

Tienen por objeto la integración laboral de los afectados por el Síndrome Tóxico que encontrándose capacitados para el trabajo, estén en situación de desempleo o sean demandantes de primer empleo.

Su regulación normativa viene determinada por el Real Decreto 1519/1986 y las OO.MM. de 5 de mayo de 1986 y de 14 de noviembre de 1988.

En el ámbito de la Seguridad Social, tales ayudas se concretan en el reintegro de las cuotas empresariales a la Seguridad Social por un período máximo de doce meses para los contratos por tiempo indefinido.

La financiación se efectúa mediante las correspondientes aportaciones del Estado a la Seguridad Social consignadas en las leyes de Presupuestos Generales, que para el año 2013 asciende a 19,81 millones de euros.

### **Medidas de apoyo de la Seguridad Social y Subvenciones en las situaciones de necesidad derivadas de catástrofes naturales, inundaciones, sequía, temporales, etc.**

La magnitud de las consecuencias que se derivan de los desastres producidos por los fenómenos naturales derivados de la climatología, inundaciones, sequía, temporales, etc., exigen desde el principio constitucional de solidaridad la instrumentación de medidas paliativas que coadyuven a la reparación, en lo posible, de los daños producidos.

Desde la perspectiva de la Seguridad Social, tales medidas se concretan en:

- Moratorias, sin interés, para las empresas y los trabajadores por cuenta propia no incluidos en el Régimen Especial Agrario, en el pago de las cotizaciones a la Seguridad Social.
- Exenciones para determinados períodos de las cotizaciones a la Seguridad Social, a favor de los trabajadores por cuenta propia incluidos en el Régimen Especial Agrario.
- Exenciones en el pago de las cuotas del Régimen Especial Agrario por las jornadas reales del mismo durante determinados plazos.

El conjunto de normas que regulan dichas medidas es muy numeroso, por lo que sólo se enumeran, a título ilustrativo, las más recientes:

#### **En materia de inundaciones:**

Real Decreto Ley 2/2007, de 2 de febrero, por el que se adoptan medidas urgentes para reparar los daños causados por las inundaciones acaecidas los pasados días 26, 27 y 28 de enero en la isla de Hierro.

Real Decreto Ley 3/2007, de 13 de abril, por el que se adoptan medidas urgentes para la reparación de los daños causados por las inundaciones producidas por desbordamientos en la cuenca del río Ebro durante la última semana del mes de marzo y la primera del mes de abril.

Real Decreto Ley 5/2007, de 22 de junio, por el que se adoptan medidas urgentes para reparar los daños causados por las inundaciones producidas por las tormentas de lluvia, granizo y

viento que han afectado en la segunda quincena del mes de mayo 2007 a diversas Comunidades Autónomas.

Real Decreto 1263/2007, de 21 de septiembre, por el que se desarrollan medidas aprobadas por el Real Decreto-ley 3/2007, de 13 de abril, por el que se adoptan medidas urgentes para reparar los daños causados por las inundaciones producidas por el desbordamiento en la cuenca del río Ebro durante la última semana del mes de marzo y la primavera del mes de abril de 2007.

Real Decreto-Ley 10/2007, de 19 de octubre por el que se adoptan medidas urgentes para reparar los daños causados por las intensas tormentas de lluvia y viento e inundaciones que han afectado a la Comunidad Valenciana durante los días del 11 al 19 de mes de octubre de 2007.

Real Decreto 11/2008, de 11 de enero, por el que se desarrollan actuaciones previstas en el Real Decreto-Ley10/2007, de 19 de octubre, por el que se adoptan medidas urgentes para reparar los daños causados por las intensas tormentas de lluvia y viento e inundaciones que han afectado a la Comunidad Valenciana durante los días 11 al 19 de octubre de 2007.

Real Decreto-ley 2/2010, de 19 de marzo, sobre reducción del número mínimo de jornadas reales cotizadas para acceder al subsidio por desempleo o la renta agraria a favor de trabajadores eventuales agrarios afectados por las inundaciones acaecidas en las Comunidades Autónomas de Andalucía y Extremadura.

#### **En materia de temporales:**

Real Decreto Ley 1/2005, de 4 de febrero, por el que se adoptan medidas urgentes para paliar los daños ocasionados en el sector agrario por las heladas acaecidas en el mes de enero de 2005.

Real Decreto Ley 6/2005, de 8 de abril, por el que se establece la aplicación del Real Decreto Ley 1/2005, de 4 de febrero, por el que se adoptan medidas urgentes para paliar los daños ocasionados en el sector agrario por las heladas acaecidas en los meses de enero , febrero y marzo de 2005.

Real Decreto Ley 14/2005, de 2 de diciembre, por el que se adopta medidas urgentes para reparar los daños causados por la tormenta tropical Delta en el archipiélago canario.

### **En materia de sequía:**

Real Decreto-Ley 9/2007, de 5 de octubre, por el que se adoptan medidas urgentes para paliar los efectos producidos por la sequía en determinadas cuencas hidrográficas.

Real Decreto-Ley 8/2008, de 24 de octubre, por el que se adoptan medidas urgentes para paliar los efectos producidos por la sequía en determinados ámbitos de las cuencas hidrográficas

Resolución de 20 de noviembre de 2008, del Congreso de Diputados, por la que se ordena la publicación del Acuerdo de convalidación del Real Decreto-ley 8/2008, de 24 de octubre, por el que se adoptan medidas urgentes para paliar los efectos producidos por la sequía en determinados ámbitos de las cuencas hidrográficas.

Real Decreto 14/2009, de 4 de diciembre, por el que se adoptan medidas urgentes para paliar los efectos producidos por la sequía en determinadas cuencas hidrográficas

### **Otras catástrofes.**

Real Decreto 477/2007 de 13 de abril, por el que modifica el Real Decreto 307/2005, de 18 de marzo, por el que se regulan las subvenciones en atención a determinadas necesidades derivadas de situaciones de emergencia o de naturaleza catastrófica, y se establece el procedimiento para su concesión.

Orden 1447/2007, de 25 de mayo, por la que se da publicidad al Acuerdo de Consejo de Ministros sobre medidas contempladas en el Real Decreto 307/2005, de 18 de marzo, modificado por el Real Decreto 477/2007, de 13 de abril, por el que se regulan las subvenciones en atención a determinadas necesidades derivadas de situaciones de emergencia o de naturaleza catastrófica, a los damnificados por las inundaciones producidas por las tormentas de lluvia, granizo y viento que han afectado en los últimos días del mes de mayo de 2007, a diversas Comunidades Autónomas.

Real Decreto 7/2007, de 3 de agosto, por el que se aprueban medidas urgentes en materia de incendios forestales en la comunidad Autónoma de Canarias.

Orden 1307/2008, de 9 de mayo, por la que se publica el Acuerdo del Consejo de Ministros sobre la adopción de medidas urgentes para paliar los daños producidos por los graves incendios acaecidos en la Isla de la Gomera durante los días 26 al 29 de abril de 2008.



ORDEN PRE /2701/2008, de 26 de septiembre, por la que se publica el Acuerdo de Consejo de Ministros sobre las medidas contempladas en el Real Decreto 307/2005, de 18 de marzo, por el que se regulan las subvenciones en atención a determinadas necesidades derivadas de situaciones de emergencia o de naturaleza catastrófica, a los damnificados por las inundaciones producidas por las tormentas de lluvia y granizo que han afectado durante los días 22 al 26 de septiembre de 2008 a diversas Comunidades Autónomas.

ORDEN PRE/3088/2008, de 31 de octubre, por la que se publica el Acuerdo de Consejo de Ministros sobre las medidas contempladas en el Real Decreto 307/2005, de 18 de marzo, por el que se regulan las subvenciones en atención a determinadas necesidades derivadas de situaciones de emergencia o de naturaleza catastrófica, a los damnificados por las inundaciones que han afectado a la Ciudad de Melilla el pasado día 26 de octubre de 2008.

Real Decreto-ley 12/2009, de 13 de agosto, por el que se aprueban medidas urgentes para paliar los daños producidos por los incendios forestales y otras catástrofes naturales ocurridos en varias Comunidades Autónomas.

Ley 3/2010, de 10 de marzo, por la que se aprueban medidas urgentes para paliar los daños producidos por los incendios forestales y otras catástrofes naturales ocurridos en varias Comunidad Autónomas.

Real Decreto-ley 6/2011, de 13 de mayo, por el que se adoptan medidas urgentes para reparar los daños causados por los movimientos sísmicos acaecidos el 11 de mayo de 2011 en Lorca, Murcia.

En este Real Decreto-Ley se autoriza a las empresas que tengan trabajadores en alta, así como a los trabajadores encuadrados en el Régimen Especial de Autónomos para diferir el plazo de ingreso de las cuotas como máximo doce meses, a contar desde la fecha en que las mismas debieron ser ingresadas.

Real Decreto-Ley 17/2011, de 31 de octubre, por el que se establecen medidas complementarias para paliar los daños producidos por los movimientos sísmicos acaecidos en Lorca el 11 de mayo de 2011, se modifica el Real Decreto-ley 6/2011, de 13 de mayo, y se adoptan medidas fiscales y laborales respecto de la isla de Hierro. La Tesorería General de la Seguridad Social, autoriza la ampliación del plazo reglamentario en seis meses a aquellas empresas que tengan trabajadores en alta, así como a los trabajadores encuadrados en el Régimen Especial de trabajadores Autónomos de la isla de Hierro que hayan resultado

afectados por los movimientos sísmicos y las erupciones volcánicas acaecidos en la isla y así lo acrediten.

Real Decreto-ley 25/2012, de 7 de septiembre, por el que se aprueban medidas urgentes para paliar los daños producidos por los incendios forestales y otras catástrofes naturales ocurridas en varias Comunidades Autónomas. En este Real decreto Ley se establecen reducciones fiscales y medidas laborales y de seguridad social para los afectados por los incendios.

### **Incidencia económica de las principales medidas.**

La repercusión que las medidas anteriormente citadas tienen en la economía nacional a través de los presupuestos públicos, bien sean del Estado o de la Seguridad Social, en cifras de anteproyecto de Presupuesto 2013 ascienden a los siguientes importes en millones de euros:

#### **IMPORTE APORTACIONES PRINCIPALES**

Millones de euros

| <b>CONCEPTO</b>  | <b>Importe</b>   |
|--|------------------|
| Coste bonificaciones anteproyecto presupuesto año 2013 | 1.004,78         |
| Coste de las reducciones                               | 598,52           |
| Apoyo a la redistribución de rentas. SOVI              | 2.107,20         |
| Transferencias del Estado (*)                          | 14.281,08        |
| <b>TOTAL</b>   | <b>17.991,58</b> |

(\*) Sólo incluye principales transferencias corrientes del Estado a la Seguridad Social.

El desglose de la cifra correspondiente a las principales transferencias del Estado es el siguiente:

#### **PRINCIPALES TRANSFERENCIAS CORRIENTES DEL ESTADO A LA SEGURIDAD SOCIAL**

Millones de euros

| <b>CONCEPTO</b>                          | <b>Importe</b>   |
|--|------------------|
| Prestaciones LISMI                       | 31,46            |
| Pensiones No Contributivas               | 2.628,57         |
| Prestación Protección Familiar           | 2.320,02         |
| Complemento Pensiones Mínimas            | 7.895,33         |
| Servicios Sociales (Resto) Ley 24/97 (*) | 129,10           |
| Mínimo Garantizado en dependencia        | 1.168,05         |
| Cotizaciones Ley de Amnistía             | 0,01             |
| Bonificación Cotiz. Buques Canarias      | 40,87            |
| Prestación Síndrome Tóxico               | 19,81            |
| Ayudas Jubilación Anticipada Crisis      | 47,86            |
| <b>TOTAL</b>                             | <b>14.281,08</b> |

(\*) Presupuesto 2013: "Para cumplimiento de sus fines".



**MINISTERIO DE EMPLEO Y SEGURIDAD SOCIAL**  
**Secretaría de Estado de la Seguridad Social**  
DIRECCIÓN GENERAL DE ORDENACIÓN DE LA SEGURIDAD SOCIAL

**Informe Económico Financiero a los Presupuestos de la Seguridad Social de 2013**



## CAPÍTULO VIII

# MUTUAS DE ACCIDENTES DE TRABAJO Y ENFERMEDADES PROFESIONALES DE LA SEGURIDAD SOCIAL



## **MUTUAS DE ACCIDENTES DE TRABAJO Y ENFERMEDADES PROFESIONALES DE LA SEGURIDAD SOCIAL**

### **Marco legal y actuaciones**

El marco jurídico en el que se desarrolla la actividad de las mutuas de accidentes de trabajo y enfermedades profesionales de la Seguridad Social se ha visto frecuentemente modificado. En los últimos años, cabe citar su inclusión en el sector público estatal determinada por la Ley 47/2003, de 26 de noviembre, General Presupuestaria, la ampliación de sus competencias por vía reglamentaria y la publicación de otras normas de distinto rango que afectan a su gestión. Estas circunstancias, han generado una cierta profusión en la normativa reguladora de estas entidades por lo que, a título indicativo, en el apéndice de este capítulo se detalla la que se considera más significativa.

Durante el ejercicio 2011 operaron 20 mutuas, cuyo detalle figura más adelante, que aportaron cobertura por contingencias profesionales a un colectivo de 13.240.575 trabajadores. Para ello dispusieron de una infraestructura asistencial formada por una red de centros extendidos por todo el territorio nacional con equipamiento y dotación de medios personales, materiales y financieros adecuados a las funciones que deben desarrollar. Los centros forman parte del patrimonio de la Seguridad Social y son utilizados por las mutuas en régimen de adscripción para dar cumplimiento a los fines de colaboración. Se desarrollaron actividades, asimismo, en cuatro centros asistenciales de gestión mancomunada. En la actualidad, operan, asimismo, cuatro entidades mancomunadas integradas por varias mutuas, cuyo fin principal es la puesta en común de sus recursos e instalaciones, con el objeto de mejorar su eficiencia y los resultados de su gestión.

En síntesis, las actuaciones llevadas a cabo por las mutuas comprenden las siguientes áreas:

\* Protección a trabajadores por cuenta ajena de las empresas asociadas.

- Contingencias profesionales (accidentes de trabajo y enfermedades profesionales). La acción protectora correspondiente a esta gestión comprende la asistencia sanitaria y las prestaciones económicas en la situación de incapacidad temporal (I.T.), así como las prestaciones económicas de invalidez, muerte y supervivencia (I.M.S).

- Contingencias comunes (enfermedad común y accidente no laboral). La gestión de estas contingencias comprende solamente la relativa a la prestación económica de incapacidad temporal derivada de las contingencias expresadas para los trabajadores de aquellas empresas que opten por atribuir también a la entidad la gestión de esta prestación.

\* Protección a trabajadores por cuenta propia adheridos.

- Contingencias comunes y profesiones. Comprende únicamente la gestión de la prestación económica correspondiente a la situación de incapacidad temporal derivada de contingencias comunes, respecto de aquellos trabajadores por cuenta propia o autónomos (pertenecientes a los Régimen Especial de Trabajadores Autónomos ) que se hayan adherido a una mutua a efectos de la cobertura de esta prestación, así como la gestión de esta prestación económica relativa a las contingencias profesionales, en el caso de trabajadores por cuenta propia que haya optado por esta mejora de prestación.

\* Actividades de prevención de riesgos laborales.

Se distinguen dos campos de actividad:

- Por un lado, las actividades preventivas de la Seguridad Social, cuya naturaleza es la de servicios que dispensa la misma a las empresas, fundamentados en la eficacia de la gestión de las contingencias profesionales de la Seguridad Social.

- Por otro lado, y en cuanto a la actividad de las mutuas venían desarrollando directamente como Servicio de Prevención Ajeno, de conformidad con lo dispuesto en la Ley 31/1995, de 8 de noviembre, de Prevención de riesgos laborales y en sus normas reglamentarias de desarrollo, y de acuerdo con lo previsto en el Real Decreto 688/2005, de 10 de junio, por el que se regula el régimen de funcionamiento de las mutuas de accidentes de trabajo y enfermedades profesionales como Servicio de Prevención Ajeno y en la Orden TAS/4053/2005, de 27 de diciembre, que desarrolla el Real Decreto anterior, la Dirección General de Ordenación de la Seguridad Social dictó las correspondientes resoluciones de segregación de la actividad de las mutuas como servicios de prevención ajenos.

La población protegida en las diferentes contingencias por las distintas entidades fue la siguiente:

## DIMENSIÓN DE LA POBLACIÓN PROTEGIDA

|          |                                  | POBLACIÓN PROTEGIDA A 31/12/2011 |                      |                                |
|----------|----------------------------------|----------------------------------|----------------------|--------------------------------|
| Nº       | MUTUAS                           | CONTINGENCIAS<br>COMUNES (1)     | CUENTA<br>PROPIA (2) | CONTINGENCIAS<br>PROFESIONALES |
| 1        | MUTUAL MIDAT CYCLOPS             | 735.116                          | 183.693              | 1.025.112                      |
| 2        | MUTUALIA                         | 156.773                          | 34.261               | 341.918                        |
| 3        | ACTIVA MUTUA 2008                | 258.262                          | 80.277               | 348.320                        |
| 7        | MUTUA MONTAÑESA                  | 109.379                          | 25.150               | 164.672                        |
| 10       | MUTUA UNIVERSAL MUGENAT          | 871.019                          | 193.312              | 1.104.529                      |
| 11       | MAZ                              | 331.672                          | 93.309               | 502.773                        |
| 15       | UMIVALE                          | 360.649                          | 55.186               | 490.639                        |
| 21       | MUTUA NAVARRA                    | 32.800                           | 7.802                | 67.558                         |
| 39       | MUTUA INTERCOMARCAL              | 142.354                          | 42.936               | 180.509                        |
| 61       | FREMAP                           | 2.298.425                        | 647.250              | 3.403.129                      |
| 72       | SOLIMAT                          | 38.128                           | 13.241               | 65.749                         |
| 115      | MUTUA DE CEUTA-SMAT              | 46.114                           | 26.896               | 73.781                         |
| 151      | ASEPEYO                          | 1.535.628                        | 363.099              | 2.128.566                      |
| 183      | MUTUA BALEAR                     | 130.249                          | 32.779               | 192.817                        |
| 201      | MUTUA GALLEGA DE ACCID. DE TRAB. | 124.998                          | 57.402               | 219.617                        |
| 267      | UNIÓN DE MUTUAS                  | 193.563                          | 52.747               | 247.040                        |
| 272      | MAC, MUTUA DE ACCID. DE CANARIAS | 37.930                           | 10.662               | 119.195                        |
| 274      | IBERMUTUAMUR                     | 714.797                          | 151.449              | 1.037.261                      |
| 275      | FRATERNIDAD-MUPRESA              | 826.453                          | 162.262              | 1.278.964                      |
| 276      | EGARSAT                          | 155.063                          | 50.648               | 248.426                        |
| AGREGADO |                                  | 9.099.372                        | 2.284.361            | 13.240.575                     |

(1) No incluye la correspondiente al Régimen especial de Trabajadores por Cuenta Propia o Autónomos.

(2) Contingencias comunes del Régimen especial de Trabajadores por Cuenta Propia o Autónomos.

**Liquidación del ejercicio 2011 y evolución presupuestaria.**

Las actividades detalladas en el apartado anterior tienen su reflejo financiero en los presupuestos de gastos e ingresos que, anualmente, forman parte del presupuesto agregado de la Seguridad Social, cuya aprobación corresponde a las Cortes Generales, para dar cobertura a las prestaciones económicas, la asistencia sanitaria, los servicios sociales y los correspondientes gastos de administración y gestión.

La participación del gasto del sector en el total del sistema, en el ejercicio 2011, y la evolución de las liquidaciones agregadas del sector en los últimos ejercicios son las que figuran en el estado que se incluye a continuación:

**EVOLUCIÓN DE LAS OBLIGACIONES RECONOCIDAS NETAS**

|   | MILES DE EUROS |            |            |            |             |             |             |             |             |             |
|---|----------------|------------|------------|------------|-------------|-------------|-------------|-------------|-------------|-------------|
|   | 2002           | 2003       | 2004       | 2005       | 2006        | 2007        | 2008        | 2009        | 2010        | 2011        |
| Sistema de la Seguridad Social agregado | 79.512.225     | 81.814.367 | 92.027.561 | 96.296.734 | 103.570.221 | 113.326.974 | 122.019.198 | 118.010.735 | 131.327.380 | 126.878.407 |
| M.A.T.E.P.S.S.                          | 6.830.161      | 7.330.849  | 8.242.959  | 8.968.481  | 9.716.437   | 11.180.481  | 12.849.278  | 11.618.481  | 10.955.197  | 11.073.030  |
| Mutuas sobre Sistema                    | 8,59           | 8,96       | 8,96       | 9,31       | 9,38        | 9,87        | 10,53       | 9,85        | 8,34        | 8,73        |



### **Coeficiente adicional sobre cuotas para la gestión de la prestación económica de incapacidad temporal derivada de contingencias comunes.**

La Orden por la que se desarrollaban las normas de cotización a la Seguridad Social para 2011 no contemplaba la aplicación de ningún coeficiente adicional a las cuotas a transferir a las mutuas para la gestión de la prestación económica de incapacidad temporal derivada de contingencias comunes correspondiente a sus trabajadores por cuenta ajena protegidos.

Por otra parte, para el ejercicio 2012, en la Orden correspondiente por la que se desarrollan las normas de cotización a la Seguridad Social para dicho año, se prevé la posibilidad de aplicar un coeficiente adicional del 0,055, en lugar del general del 0,050, sobre las cuotas relativas a esta gestión a transferir a las mutuas, en el caso de existencia de insuficiencia financiera del coeficiente general como consecuencia de la concurrencia de circunstancias estructurales y de haber adoptado medidas de mejora de la eficacia de dicha gestión, que se hayan reflejado en una evolución favorable con tendencia a la reducción de la duración media y del índice de incidencia.

### **Inversiones autorizadas.**

De acuerdo con lo establecido en el Reglamento sobre colaboración, las inversiones reales que pretendan llevar a cabo las mutuas y sus entidades y centros mancomunados con cargo al capítulo 6 de sus presupuestos de gastos y con cargo al Fondo de Prevención y Rehabilitación, requieren autorización previa del Ministerio de Empleo y Seguridad Social, siendo necesaria esta autorización, en el caso de las financiadas con el capítulo 6 del presupuesto, cuando el importe de las mismas sea igual o superior a 150.253,03 €.

Las inversiones de esta naturaleza autorizadas en 2011, con cargo al capítulo 6 de sus presupuestos de gastos para el ejercicio, se cifraron en 37.130 miles de euros.

Por su parte, las inversiones autorizadas en 2011 con cargo al Fondo de Prevención y Rehabilitación fueron de 4.837 miles de euros.

### **Inversiones autorizadas en 2011**

| <b>Entidad</b>             | <b>Inversiones autorizadas con cargo al capítulo VI del presupuesto de gastos</b> | <b>Inversiones autorizadas con cargo Fondo de Prevención y Rehabilitación</b> |
|----------------------------|---|---|
| 1 MUTUAL MIDAT CYCLOPS     | 1.817.400,00  |   |
| 2 MUTUALIA                 | 557.555,29  |   |
| 3 ACTIVA MUTUA 2008        | 10.011.412,04   |   |
| 7 MUTUA MONTAÑESA          | 579.210,81  |   |
| 10 MUTUA UNIVERSAL MUGENAT | 6.255.095,78  |   |
| 11 MAZ                     | 3.992.070,93  | 3.992.070,94  |
| 61 FREMAP                  | 749.222,10  |   |
| 72 SOLIMAT                 | 367.054,13  |   |

---

| <b>Entidad</b>                           | <b>Inversiones autorizadas con cargo al capítulo VI del presupuesto de gastos</b> | <b>Inversiones autorizadas con cargo Fondo de Prevención y Rehabilitación</b> |
|--|---|---|
| 151 ASEPEYO                              | 748.813,13  |   |
| 272 MAC, MUTUA DE ACCIDENTES DE CANARIAS | 1.095.253,18  |   |
| 274 IBERMUTUAMUR                         | 9.993.314,37  | 844.488,85  |
| CORPORACIÓN MUTUA                        | 963.456,36  |   |
| <b>TOTAL</b>                             | <b>37.129.858,12</b>  | <b>4.836.559,79</b>   |

---

## APÉNDICE NORMATIVO

### Normativa básica

*Real Decreto Legislativo 1/1994*, de 20 de junio, por el que se aprueba el Texto Refundido de la Ley General de la Seguridad Social (BOE 29.06.1994). Singularmente los artículos 68 y siguientes y disposiciones adicionales undécima y trigésima cuarta.

Modificado por:

- Ley 42/1994 de 31 de diciembre, de Medidas Fiscales, Administrativas y del Orden Social. (BOE 31.12.1994). Art. 70, 71, 75, 76 y 131bis.
- Ley 30/1995, de 8 de diciembre, de ordenación y supervisión de los seguros privados. (BOE 09.11.1995). Disposición adicional undécima.
- Ley 13/1996, de 30 de diciembre, de Medidas Fiscales, Administrativas y del Orden Social. (BOE 31.12.1996). Art. 70, 75 y disposición adicional undécima.
- Ley 42/1997, de 14 de noviembre, ordenadora de la Inspección de Trabajo y Seguridad Social. (BOE 15.11.1997). Art. 78.
- Ley 66/1997, de 30 de diciembre, de Medidas Fiscales, Administrativas y del Orden Social. (BOE 31.12.1997). Art. 68 y 131bis.
- Ley 50/1998, de 30 de diciembre, de Medidas Fiscales, Administrativas y del Orden Social. (BOE 31.12.1998). Art. 201.
- Ley 55/1999, de 29 de diciembre, de Medidas Fiscales, Administrativas y del Orden Social. (BOE 30.12.1999). Art. 71.
- Ley 24/2001, de 27 de diciembre, de Medidas Fiscales, Administrativas y del Orden Social. (BOE 31.12.2001). Art. 126 y 131bis.
- Ley 53/2002 de 30 de diciembre, de Medidas Fiscales, Administrativas y del Orden Social. (BOE 31.12.2002). Art. 68 y disposición adicional trigésimo cuarta.
- Ley 28/2003, de 29 de septiembre, Reguladora del Fondo de Reserva de la Seguridad Social. (BOE 30.09.2003). Modifica apartado 1º del art. 91 de la citada norma.

- Ley 52/2003, de 10 de diciembre, de disposiciones específicas en materia de Seguridad Social. (BOE 11.12.2003). Art. 5, 84 y disposición adicional undécima.
- Ley 51/2007, de 26 de diciembre, de Presupuestos Generales del Estado para el año 2008 (BOE 27.12.2007) Art. 73 (excedentes) y 68, 76, 200 y 201 (sistema financiero).
- Ley 18/2007 de 4 de julio, integración de trabajadores por cuenta propia del régimen especial agrario de la seguridad social en el régimen especial de la Seguridad Social de los Trabajadores por cuenta propia o autónomos
- Ley 2/2008, de 23 de diciembre, de Presupuestos Generales del Estado para el año 2009. (BOE 24.12.2008) Art. 75 y 201.
- Ley 26/2009 de 23 de diciembre, de Presupuestos Generales del Estado para el año 2010. (BOE 24.12.2009) nueva redacción Art 73 (excedentes) Art 128.
- Real Decreto 1221/1992, de 9 de octubre (Ministerio de Trabajo y Seguridad Social, (BOE 11.11.1992). Sobre el patrimonio de la Seguridad Social.

Modificado por:

- Real Decreto 1041/2005, de 5 de septiembre (Ministerio de Trabajo y Seguridad Social, BOE 16.09.2005). Modifica los artículos 12, 15, 16 y 17 de la citada norma.
- Ley 30/2007, de 30 de octubre, de Contratos del Sector Público.(BOE 31.10.2007
- Real Decreto- Ley 8/2010, de 20 de mayo por la que se adoptan medidas extraordinarias para la reducción del déficit público.
- Ley 32/2010, de 5 de agosto, por la que se establece un sistema específico de protección por cese de actividad de los trabajadores autónomos. ( BOE 06.08.2010 )
  - Real Decreto 1541/2011, de 31 de octubre, por el que se desarrolla la Ley 32/2010, de 5 de agosto, por la que se establece un sistema específico de protección por cese de actividad de los trabajadores autónomos.
- Ley 39/2010, de 22 de diciembre, de presupuestos Generales del Estado para el año 2011.Disposición Final Tercera tres

- Real Decreto 1148/2011, de 29 de julio, para la aplicación y desarrollo, en el sistema de la Seguridad Social, de la prestación económica por cuidado de menores afectados por cáncer u otra enfermedad grave.
- Ley 27/2011, de 1 de agosto, sobre actualización, adecuación y modernización del Sistema de Seguridad Social procede a integrar el Régimen Especial de Empleados de Hogar
- Ley 28/2011, de 22 de septiembre, por la que se procede a la integración del Régimen Especial Agrario de la Seguridad Social en el Régimen General de la Seguridad Social. Disposición Adicional Cuadragésimo, cinco

### **Colaboración en la gestión de contingencias profesionales**

- Real Decreto 1993/1995, de 7 de diciembre (Ministerio de Trabajo y Seguridad Social, BOE 12.12.1995). Aprueba el Reglamento General sobre colaboración en la gestión de las Mutuas de Accidentes de Trabajo y Enfermedades Profesionales de la Seguridad Social.

Modificado por:

- Real Decreto 250/1997, de 21 de febrero (Ministerio de Trabajo y Asuntos Sociales, BOE 11.03.1997). Limita la obligación de unidad e integridad de aseguramiento al ámbito provincial, regula el régimen de incompatibilidades de los miembros de las Juntas Directivas, Comisiones de Control y Seguimiento y Comisiones de Prestaciones Especiales.
- Real Decreto 576/1997, de 18 de abril (Ministerio de Trabajo y Asuntos Sociales, BOE 24.04.1997). Modifica el Reglamento con la finalidad de dar cumplimiento al mandato del legislador expresado en el artículo 78 de la Ley 13/1996 y, simultáneamente, regular con mayor detalle algunas actividades comprendidas en el ámbito de las funciones atribuidas a las mutuas por la disposición adicional undécima de la Ley General de la Seguridad Social.
- Real Decreto 706/1997, de 16 de mayo (Ministerio de la Presidencia, BOE 28.05.1997). Desarrolla el régimen de control interno ejercido por la Intervención General de la Seguridad Social. Deroga el artículo 58 Informes de control financiero.
- Orden de 27 de junio de 1997 (Ministerio de Trabajo y Asuntos Sociales, BOE 10.07.1997). Sobre la dotación de las reservas de las mutuas.

- Real Decreto 428/2004, de 12 de marzo (Ministerio de Trabajo y Asuntos Sociales, BOE 30.03.2004). Regula la protección de las contingencias de accidentes de trabajo y enfermedades profesionales de los trabajadores por cuenta propia incluidos en el Régimen Especial de Trabajadores por Cuenta Propia o Autónomos, Régimen Especial Agrario de la Seguridad Social y Régimen Especial de la Seguridad Social de los Trabajadores del Mar.
- Real Decreto 1041/2005, de 5 de septiembre (Ministerio de Trabajo y Asuntos Sociales, BOE 16.09.2005). Modifica los artículos 61, 80 y 87 de la citada norma.
- Real Decreto 1765/2007, de 28 de diciembre, (BOE 29.12.2007). Modifica el artículo 14 añadiendo un apartado 2 al mismo, estableciendo que las mutuas podrán establecer entre sí mecanismos de colaboración mancomunados.
- Orden TAS/3859/2007, de 27 de diciembre, (BOE 29.12.2007) Por la que se regula la contraprestación a satisfacer por las mutuas de accidentes de trabajos y enfermedades profesionales de la Seguridad Social por los servicios de administración complementaria de la directa
- Modificado por:
- Orden TAS/401/2008, de 15 de febrero, (BOE 20.02.2008).
- Ley 66/1997, de 30 de diciembre, de Medidas Fiscales, Administrativas y del Orden Social. (BOE 31.12.1997). Disposición adicional decimocuarta; las nuevas altas en la Seguridad Social de trabajadores por cuenta propia, con cobertura en incapacidad temporal, deben formalizarse con las mutuas.
- Real Decreto 1273/2003, de 10 de octubre (Ministerio de Trabajo y Asuntos Sociales, BOE 22.10.2003). Por el que se regula la cobertura de las contingencias profesionales de los trabajadores incluidos en el Régimen Especial de la Seguridad Social de los Trabajadores por Cuenta Propia o Autónomos, y la ampliación de la prestación por incapacidad temporal para los trabajadores por cuenta propia.
- Orden TAS/4054/2005, de 27 de diciembre (BOE 28.12.2005). Por la que se desarrollan los criterios técnicos para la liquidación de capitales coste de pensiones y otras prestaciones periódicas de la Seguridad Social.
- Desarrollado por:

- Resolución de 27 de mayo de 2009 (BOE 10.06.2009), de la Dirección General de Ordenación de la Seguridad Social, por la que se dictan instrucciones en materia de cálculo de capitales coste y sobre constitución por las mutuas de accidentes de trabajo y enfermedades profesionales de la Seguridad Social del capital coste correspondiente a determinadas prestaciones derivadas de enfermedades profesionales.
- Modificada por:
  - Orden TIN/2124/2010, de 28 de julio por la que se modifica la Orden TAS/4054/2005, de 27 de diciembre, por la que se desarrollan los criterios técnicos para la liquidación de capitales costes de pensiones y otras prestaciones periódicas de la Seguridad Social
- Real Decreto 1299/2006, de 10 de noviembre (BOE 19.12.2006). Por el que se aprueba el cuadro de enfermedades profesionales en el sistema de la Seguridad Social y se establecen criterios para su notificación
- Desarrollado por:
  - Orden TAS/1/2007, de 2 de enero (BOE 04.01.2007). Por la que se establece el modelo de parte de enfermedad profesional, se dictan normas para su elaboración y transmisión y se crea el correspondiente fichero de datos personales.
  - Orden TAS/2947/2007, de 8 de octubre, (BOE 11.10.2007) Por la que se establece el suministro a las empresas de botiquines con material de primeros auxilios en caso de accidente de trabajo, como parte de la acción protectora del sistema de la Seguridad Social.
  - Ley 2/2008, de 23 de diciembre, de Presupuestos Generales del Estado para el año 2009 (BOE 24.12.2008) Disposición final decimotercera. Modifica la tarifa para la cotización por accidentes de trabajo y enfermedades profesionales.
  - Real Decreto 1382/2008, de 1 de agosto, (BOE 10.9.2008). Integración de los trabajadores por cuenta propia del Régimen Especial Agrario de la Seguridad Social en el Régimen Especial de la Seguridad Social de los Trabajadores por Cuenta Propia o Autónomos. Modifica los artículos 2.1, 74, 75, 85 y 86 y el título del capítulo III del título II
  - Real Decreto 295/2009, de 6 de marzo (BOE 21.03.2009). Por el que se regulan las prestaciones económicas del sistema de la Seguridad Social por maternidad, paternidad, riesgo durante el embarazo y riesgo durante la lactancia natural. Disposición adicional

séptima. Cooperación entre entidades gestoras y colaboradoras. Las mutuas podrán realizar los reconocimientos complementarios, pruebas médicas e informes que las mencionadas entidades les soliciten.

- Real Decreto 328/2009, de 13 de marzo, (BOE 28.03.2009). El artículo tercero modifica el apartado 3 del artículo 62 del Reglamento, en relación con el contenido del documento de asociación.
- Orden TIN/971/2009, de 16 de abril (BOE 21.04.2009). Por la que se establece la compensación de gastos de transporte en los casos de asistencia sanitaria derivada de riesgos profesionales y de comparecencias para la realización de exámenes o valoraciones médicas.
- Real Decreto 38/2010, de 15 de enero, (BOE 16.01.2010 por el que se modifica el Reglamento sobre colaboración de las mutuas de accidentes de trabajo y enfermedades profesionales de la Seguridad Social, aprobado por el Real Decreto 1993/1995, de 7 de diciembre. Se modifica art 14 se añade el apartado 2 mecanismos de colaboración y cooperación entre si
- Orden TIN/246/2010, de 4 de febrero, (BOE 09.02.2010). Por la que se fijan las compensaciones a satisfacer a los miembros de la junta directiva y de la comisión de prestaciones especiales de las mutuas de accidentes de trabajo y enfermedades profesionales de la Seguridad Social, por su asistencia a las reuniones de dichos órganos.
- Real Decreto 1596/2011, de 4 de noviembre, por la que se desarrolla la disposición adicional quincuagésima tercera de la Ley General de la Seguridad Social, texto refundido aprobado por el Real Decreto legislativo 1/1994, de 20 de junio, en relación con la extensión de la acción protectora por contingencias profesionales a los trabajadores incluidos en el Régimen Especial de la Seguridad Social de los Empleados de Hogar.
- Real Decreto 1622/2011, de 14 de noviembre, por el que se modifica el Reglamento sobre colaboración de las mutuas de accidentes de trabajo y enfermedades profesionales de la Seguridad Social, aprobado por el Real Decreto 1993/1995, de 7 de diciembre
- **Colaboración en la gestión de contingencias comunes**
- Ley 42/1994 de 30 de diciembre, de Medidas Fiscales, Administrativas y del Orden Social, (BOE 31.12.1994). Formaliza la cobertura de la prestación económica por incapacidad



temporal dando una nueva redacción a la disposición adicional undécima del Texto Refundido de la Ley General de la Seguridad Social.

- Ley 30/1995, de 8 de diciembre, de ordenación y supervisión de los seguros privados, (BOE 09.11.1995). Afecta a la disposición adicional undécima de la Ley General de la Seguridad Social, formalización de la cobertura de la prestación económica de IT por contingencias comunes.
- Ley 13/1996, de 30 de diciembre, de Medidas Fiscales, Administrativas y del Orden Social, (BOE 31.12.1996). La gestión de la incapacidad temporal, establecida en la Ley de Medidas Fiscales, Administrativas y del Orden Social de 1994, será objeto de desarrollo reglamentario, a fin de posibilitar la eficacia de sus actividades en este ámbito. Formulación de propuestas de altas médicas.
- Real Decreto 575/1997 de 18 de abril (Ministerio de Trabajo y Asuntos Sociales, BOE 24.04.1997). Regula determinados aspectos de la gestión y control de la prestación económica de la Seguridad Social por incapacidad temporal.
- Modificado por:
  - Real Decreto 1117/1998 de 5 de junio (Ministerio de Trabajo y Asuntos Sociales BOE 18.06.1998). Da una nueva redacción al artículo 1, relativo a los partes de alta médica, en desarrollo del apartado 1, párrafo 2ª del artículo 131 bis de la Ley General de la Seguridad Social.
- Desarrollado por:
  - Orden de 19 de junio de 1997 (Ministerio de Trabajo y Asuntos Sociales, BOE 24.06.1997). Que modifica determinados aspectos de la gestión y control de la prestación económica de la Seguridad Social por incapacidad temporal, relativos a los partes de alta y baja médica.
- Modificada por:
  - Orden de 18 de septiembre de 1998 (Ministerio de Trabajo y Asuntos Sociales, BOE 25.09.1998).
- Ley 18/2007 de 4 de julio, integración de trabajadores por cuenta propia del Régimen Especial Agrario de la Seguridad Social en el régimen especial de la seguridad social de los trabajadores por cuenta propia o autónomos

- Resolución de 30 de julio de 2010, de la Dirección General de Ordenación de la Seguridad Social (BOE 12/0/2010), por la que se establecen los términos para la aplicación a las mutuas de accidentes de trabajo y enfermedades profesionales de la Seguridad Social del coeficiente del 0,062 al que se refiere el artículo 24.1 de la Orden TIN/25/2010, de 12 de enero, para la gestión de la prestación económica por incapacidad temporal derivada de contingencias comunes de los trabajadores de las empresas asociadas.
- Resolución de 9 de junio de 2010 de la Secretaría de Estado de la Seguridad Social, por la que se establecen los criterios y prioridades a aplicar por las mutuas de accidentes de trabajo y enfermedades profesionales de la Seguridad Social en la planificación de sus actividades preventivas para el año 2010 en desarrollo de lo dispuesto en la Orden TAS/3623/2006, de 28 de noviembre por la que se regulan las actividades preventivas en el ámbito de la Seguridad Social y la financiación de la Fundación para la Prevención de Riesgos Laborales..
- **Colaboración en las actividades de prevención de riesgos laborales**
- Ley 31/1995 de 8 de noviembre. De Prevención de Riesgos Laborales, (BOE 10.11.1995). Artículo 32 y disposición adicional decimotercera.
- Real Decreto 1993/1995, de 7 de diciembre (Ministerio de Trabajo y Seguridad Social, BOE 12.12.1995). Aprueba el Reglamento General sobre colaboración en la gestión de las mutuas de accidentes de trabajo y enfermedades profesionales de la Seguridad Social.
- Modificado por:
  - Real Decreto 688/2005, de 10 de junio (Ministerio de Trabajo y Asuntos Sociales, BOE 11.06.2005). Por el que se regula el régimen de funcionamiento de las mutuas de accidentes de trabajo y enfermedades profesionales de la Seguridad Social como servicio de prevención ajeno dando una nueva redacción al artículo 13 y se amplía el 37.
- Desarrollado por:
  - Orden TAS 4053/2005, de 27 de diciembre (BOE 28.12.2005). Se determinan las actuaciones a desarrollar por las mutuas para su adecuación al Real Decreto 688/2005, de 10 de junio.

- Real Decreto 39/1997, de 17 de enero (Ministerio de Trabajo y Asuntos Sociales, BOE 31.01.1997). Aprueba el Reglamento de los Servicios de Prevención.
  - Real Decreto 337/2010, de 19 de marzo, por el que se modifican el Real Decreto 39/1997, de 17 de enero, por el que se aprueba el Reglamento de los Servicios de Prevención; el Real Decreto 1109/2007, de 24 de agosto, por el que se desarrolla la Ley 32/2006, de 18 de octubre, reguladora de la subcontratación en el sector de la construcción y el Real Decreto 1627/1997, de 24 de octubre, por el que se establecen disposiciones mínimas de seguridad y salud en obras de construcción.
- Orden TAS/1974/2005, de 15 de junio (BOE 27.06.2005). Crea el Consejo Tripartito para el seguimiento de las actividades a desarrollar por las mutuas de accidentes de trabajo y enfermedades profesionales de la Seguridad Social en materia de prevención de riesgos laborales en el ámbito de la Seguridad Social.
- Modificada por:
  - Orden TAS/2383/2006, de 14 de julio (BOE 24.07.2006). Modifica la Orden TAS/1974/2005, de 15 de junio, por la que se crea el Consejo Tripartito para el seguimiento de las actividades a desarrollar por las Mutuas de Accidentes de Trabajo y Enfermedades Profesionales de la Seguridad Social en materia de prevención de riesgos laborales en el ámbito de la Seguridad Social.
- Orden TAS/3623/2006, de 28 de noviembre (BOE 29.11.2006). Por la que se regulan las actividades preventivas en el ámbito de la Seguridad Social y la financiación de la Fundación para la Prevención de Riesgos Laborales.
- Modificada por:
- Orden TIN/442/2009, de 24 de febrero (BOE 28.02.2009).
- Desarrollada por
  - Resolución de 30 de junio de 2009, de la Secretaría de Estado de la Seguridad Social (BOE 03.07.2009). Por la que se establecen los criterios y prioridades a aplicar por las mutuas de accidentes de trabajo y enfermedades profesionales de la Seguridad Social en la planificación de sus actividades preventivas para el año 2009,
- Resolución de 28 de diciembre de 2009, de la Dirección General de Ordenación de la Seguridad Social, (BOE 05.01.2010). Relativa a la exclusión de utilización por las

sociedades de prevención de medios adscritos a la colaboración en la gestión de la Seguridad Social.

- Real Decreto 404/2010, de 31 de marzo, (BOE 01.04.2010). Por el que se regula el establecimiento de un sistema de reducción de las cotizaciones por contingencias profesionales a las empresas que hayan contribuido especialmente a la disminución y prevención de la siniestralidad laboral.
- Desarrollado por:
  - Resolución de la Dirección General de Ordenación de la Seguridad Social de 12 de mayo de 2010 por la que se habitan aplicaciones y establecen instrucciones para la imputación presupuestaria de las operaciones que se realicen en el presente ejercicio en aplicación de las previsiones del Real Decreto 404/2010, de 31 de marzo
  - Orden TIN/1448/2010, de 2 de junio (BOE 04.06.2010). Por la que se desarrolla el Real Decreto 404/2010, de 31 de marzo, por el que se regula el establecimiento de un sistema de reducción de las cotizaciones por contingencias profesionales a las empresas que hayan contribuido especialmente a la disminución y prevención de la siniestralidad laboral
  - Orden TIN/1483/2010, de 2 de junio, por la que se determinan las condiciones para la materialización de los fondos depositados en la cuenta especial del fondo de prevención y rehabilitación-
  - Resolución de 10 de junio de 2011, de la Secretaría de Estado de la Seguridad Social, por la que se establecen los criterios y prioridades a aplicar por las mutuas de accidentes de trabajo y enfermedades profesionales de la Seguridad Social en la planificación de sus actividades preventivas para el año 2011.
- **Normativa financiera**
  - Resolución de 22 de diciembre de 1998, (Intervención General de la Administración del Estado, BOE 09.01.1999). Por la que se aprueba la adaptación del Plan General de Contabilidad Pública, aprobado por Orden del Ministerio de Economía y Hacienda de 6 de mayo de 1994, a las mutuas de accidentes de trabajo y enfermedades profesionales de la Seguridad Social.

- Modificado por:
  - Resolución de 20 de enero de 2009, (Intervención General de la Administración del Estado, BOE 03.02.2009). Por la que se modifica la adaptación del Plan General de Contabilidad Pública a las Mutuas de Accidentes de Trabajo y Enfermedades Profesionales de la Seguridad Social, aprobada por Resolución de 22 de diciembre de 1998
- Ley 47/2003, de 26 de noviembre, General Presupuestaria (BOE 27.11.2003).
- Modificado por:
  - Ley 51/2007, de 26 de diciembre, de Presupuestos Generales del Estado para el año 2008 (BOE 27.12.2007) Disposición adicional séptima: Limitación del gasto en materia de retribución de altos cargos de las mutuas de accidentes de trabajos y enfermedades profesionales de la Seguridad Social. Disposición adicional quincuagésima octava. Provisiones a constituir por las mutuas de accidentes de trabajos y enfermedades profesionales de la Seguridad Social.
- Desarrollada por
  - Orden TAS/76/2008, de 22 de enero. Por la que se desarrollan las normas de cotización a la Seguridad Social, Desempleo, Fondo de Garantía Salarial y Formación Profesional, contenidas en la Ley 51/2007, de 26 de diciembre, de Presupuestos Generales del Estado para el año 2008. Disposición adicional única Limitaciones iniciales de la ejecución presupuestaria en el ejercicio 2008, la restricción adicional de que el aumento neto de créditos, no podrá superar el 85 por ciento del incremento porcentual que la recaudación de los principales recursos financiadores de sus presupuestos de gastos en ejecución represente sobre la prevista inicialmente. (Solo para 2008).
  - Orden TAS/2839/2004, de 29 de julio (BOE 24.08.2004). Por la que se implanta el proceso normalizado para la tramitación de modificaciones de crédito por vía telemática, e-MOPRES, en el Sistema de la Seguridad Social.
  - Orden TAS/2214/2005, de 4 de julio (BOE 12.07.2007). Por la que se regula la tramitación de las modificaciones de crédito en el Presupuesto de la Seguridad Social.

- Orden TAS/3651/2007, de 11 de diciembre (BOE 15.12.2007). Por la que se modifica la Orden TAS/2214/2005, de 4 de julio, por la que se regula la tramitación de las modificaciones de crédito en el Presupuesto de la Seguridad Social.
- LEY 2/2008, de 23 de diciembre, de Presupuestos Generales del Estado para el año 2009 (BOE 24.12.2008). Disposición final décima uno, modifica el inciso d) del apartado 1 del artículo 2 de la Ley, incluye a las entidades mancomunadas; dos, modifica las letras d) y e) del apartado 2 del artículo 54
- LEY 26/2009 de 23 de diciembre, de Presupuestos Generales del Estado para el año 2010. (BOE 24.12.2009) Disposición adicional séptima, limitaciones en las retribuciones de los cargos directivos de las mutuas; modifica la Ley General Presupuestaria Art. 44.
- Resolución de 29 de diciembre de 2006, (Secretaria de Estado de la Seguridad Social, BOE 13.01.2007). Por la que se establecen los criterios a seguir para la incorporación de las mutuas de accidentes de trabajo y enfermedades profesionales de la Seguridad Social al Sistema de Información Contable de la Seguridad Social.
- Resolución de 26 de febrero de 2007, (Secretaría de Estado de la Seguridad Social BOE 10.03.2007). Por la que se establecen criterios para la gestión de determinados créditos y para la tramitación de las modificaciones de crédito en el ámbito de las mutuas de accidentes de trabajo y enfermedades profesionales de la Seguridad Social.
- Orden TAS/3652/2007, de 12 de diciembre (BOE 15.12.2007). Por la que se regulan las operaciones de cierre del ejercicio 2007 y el procedimiento para la presentación de las cuentas anuales y demás documentación que ha de rendirse por las entidades que integran el sistema de la Seguridad Social.
- Resolución de 15 de diciembre de 2009, (Dirección General de Ordenación de la Seguridad Social, BOE 17.12.2009). Por la que se establece la cancelación de determinadas cuentas en entidades financieras en las que se encuentren situados fondos de la Seguridad Social por las mutuas de accidentes de trabajo y enfermedades profesionales de la Seguridad Social.
- Resolución de 16 de abril de 2009, (Secretaría de Estado de la Seguridad Social). Por la que se establece la no disponibilidad de créditos en los presupuestos de la Seguridad Social para el ejercicio 2009 de las entidades, servicios y centros adscritos o dependientes del departamento, por importe de 70.000 miles de euros.

- Real Decreto 1430/2009, de 11 de septiembre, por el que se desarrolla reglamentariamente la Ley 40/2007, de 4 de diciembre, de medidas en materia de Seguridad Social, en relación con la prestación de incapacidad temporal.
- Orden TIN/2786/2009, de 14 de octubre, por la que se implanta el proceso telemático normalizado CAS@, para la tramitación de las solicitudes de autorización y comunicaciones de los concertos con medios privados para hacer efectivas las prestaciones sanitarias y recuperadoras a cargo de las mutuas de accidentes de trabajo y enfermedades profesionales de la Seguridad Social.
- Resolución de 21 de octubre de 2009, de la Secretaría de Estado de la Seguridad Social, por la que se dictan instrucciones para la compensación de gastos de transporte en los casos de asistencia sanitaria derivada de riesgos profesionales y de comparencias para la realización de exámenes o valoraciones médicas.
- Resolución de 11 de noviembre de 2009, de la Intervención General de la Seguridad Social, por la que se dictan instrucciones en relación con la comprobación material de la inversión
- LEY 26/2009 de 23 de diciembre, de Presupuestos Generales del Estado para el año 2010. (BOE 24.12.2009) Disposición adicional séptima, limitaciones en las retribuciones de los cargos directivos de las mutuas; modifica la Ley General Presupuestaria Art. 44...
- Real Decreto 103/2010, de 5 de febrero, por el que se modifica el Reglamento General sobre procedimientos para la imposición de sanciones por infracciones de orden social y para los expedientes liquidatarios de cuotas a la Seguridad Social, aprobado por el Real Decreto 928/1998, de 14 de mayo.
- Orden TIN/866/2010, de 5 de abril, (BOE 09.04.2010). Por la que se regulan los criterios que, en su función de colaboración con la Seguridad Social, deben seguir las mutuas de accidentes de trabajo y enfermedades profesionales de la Seguridad Social y sus entidades y centros mancomunados, en la gestión de los servicios de tesorería contratados con entidades financieras.
- Resolución de 11 de marzo de 2010, (Secretaría de Estado de la Seguridad Social). Por la que se establece la no disponibilidad de créditos en los presupuestos de la Seguridad Social para el ejercicio 2010 de las entidades, servicios y centros adscritos o dependientes del departamento, por importe de 251.772,04 miles de euros y se determinan medidas de austeridad en el gasto.

- Resolución de 13 de abril de 2010, de la Secretaría de Estado de la Seguridad Social, por la que se establecen en el ámbito de las entidades gestoras de la Seguridad Social, de la Tesorería General de la Seguridad Social y de las mutuas de accidentes de trabajo y enfermedades profesionales de la Seguridad Social, las actuaciones de control y verificación de las compensaciones en los documentos de cotización por pago delegado de la prestación de incapacidad temporal realizadas por las empresas y, en su caso, su ulterior reclamación.
  - Resolución de 11 de mayo de 2010, de la Dirección General de Ordenación de la Seguridad Social, por la que se establecen determinadas actuaciones para desarrollar los procedimientos previstos en la Resolución de 13 de abril de 2010 de la Secretaría de Estado de la Seguridad Social, por la que se establecen en el ámbito de las entidades gestoras de la Seguridad Social, de la Tesorería General de la Seguridad Social y de las mutuas de accidentes de trabajo y enfermedades profesionales de la Seguridad Social, las actuaciones de control y verificación de las compensaciones en los documentos de cotización por pago delegado de la prestación de Incapacidad Temporal realizadas por las empresas y, en su caso, su ulterior reclamación  
Desarrollada por:
- Resolución de 7 de Octubre de 2011, de la S.E de la Seguridad Social, por la que se establece una nueva no disponibilidad de créditos en los presupuestos de la Seguridad Social para el ejercicio 2011 de las Entidades, Servicios y Centros adscritos o dependientes de la misma, por importe de 140.715,59 miles de euros y se determinan medidas complementarias de austeridad en el gasto
- Resolución de 1 de julio de 2011 de la Intervención General de la Administración del Estado por la que se aprueba la adaptación del Plan General de Contabilidad Pública a las entidades que Integran el sistema de la Seguridad Social.





**MINISTERIO DE EMPLEO Y SEGURIDAD SOCIAL**  
**Secretaría de Estado de la Seguridad Social**  
DIRECCIÓN GENERAL DE ORDENACIÓN DE LA SEGURIDAD SOCIAL

**Informe Económico Financiero a los Presupuestos de la Seguridad Social de 2013**



## CAPÍTULO IX

# PRESUPUESTO DE LA SEGURIDAD SOCIAL EN TÉRMINOS DE CONTABILIDAD NACIONAL



## SISTEMA DE SEGURIDAD SOCIAL CONSOLIDADO

| EMPLEOS          |  | 2012                  | 2013                  | Diferencia          |              |
|------------------|--|-----------------------|-----------------------|---------------------|--------------|
|                  |  |                       |                       | Absoluta            | Relativa     |
| <b>D.1</b>       | <b>Remuneración de los asalariados</b>   | <b>2.358.060,59</b>   | <b>2.313.384,05</b>   | <b>-44.676,54</b>   | <b>-0,02</b> |
|                  | Sueldos y salarios :   |                       |                       |                     |              |
|                  | Sueldos y salarios en especie  | 55.830,71             | 42.487,95             | -13.342,76          | -0,24        |
|                  | Sueldos y salarios en efectivo   | 1.852.822,75          | 1.826.637,37          | -26.185,38          | -0,01        |
|                  | Cotizaciones sociales a cargo de los empleadores:                                |                       |                       |                     |              |
|                  | Cotizaciones sociales efectivas a cargo de los empleadores (1)                   | 447.629,67            | 442.802,04            | -4.827,63           | -0,01        |
|                  | Cotizaciones sociales imputadas a cargo de los empleadores                       | 1.777,46              | 1.456,69              | -320,77             | -0,18        |
| <b>D.4</b>       | <b>Rentas de la propiedad</b>  | <b>1.380,03</b>       | <b>1.008,70</b>       | <b>-371,33</b>      | <b>-0,27</b> |
| <b>D.41</b>      | <b>Intereses</b>   | <b>1.380,03</b>       | <b>1.008,70</b>       | <b>-371,33</b>      | <b>-0,27</b> |
|                  | Intereses  | 1.380,03              | 1.008,70              | -371,33             | -0,27        |
| <b>D.62</b>      | <b>Prestaciones sociales distintas de las transferencias sociales en especie</b> | <b>113.680.633,47</b> | <b>119.900.680,11</b> | <b>6.220.046,64</b> | <b>0,05</b>  |
| <b>D.621</b>     | <b>Prestaciones de la seguridad social en efectivo</b>                           | <b>110.595.375,43</b> | <b>114.981.078,89</b> | <b>4.385.703,46</b> | <b>0,04</b>  |
|                  | Pensiones (2)  | 102.012.944,00        | 106.412.566,00        | 4.399.622,00        | 0,04         |
|                  | Incapacidad temporal   | 5.808.391,00          | 5.837.665,40          | 29.274,40           | 0,01         |
|                  | Otras prestaciones   | 2.774.040,43          | 2.730.847,49          | -43.192,94          | -0,02        |
| <b>D.624</b>     | <b>Prestaciones de asistencia social en efectivo</b>                             | <b>3.085.258,04</b>   | <b>4.919.601,22</b>   | <b>1.834.343,18</b> | <b>0,59</b>  |
|                  | Pensiones no contributivas   | 1.995.006,62          | 2.475.548,43          | 480.541,81          | 0,24         |
|                  | Prestaciones familiares  | 990.772,96            | 1.346.833,00          | 356.060,04          | 0,36         |
|                  | LISMI y subsidios  | 35.778,10             | 31.460,92             | -4.317,18           | -0,12        |
|                  | Otras prestaciones (3)   | 63.700,36             | 1.065.758,87          | 1.002.058,51        | 15,73        |
| <b>D.63</b>      | <b>Transferencias sociales en especie</b>  | <b>604.134,89</b>     | <b>607.069,32</b>     | <b>2.934,43</b>     | <b>0,00</b>  |
| <b>D.631.1</b>   | <b>Reembolso de prestaciones de Seguridad Social</b>                             | <b>119.372,41</b>     | <b>127.548,43</b>     | <b>8.176,02</b>     | <b>0,07</b>  |
|                  | Producción suministrada por productores de mercado :                             | 119.372,41            | 127.548,43            | 8.176,02            | 0,07         |
|                  | Prótesis y vehículos de inválidos :  |                       |                       |                     |              |
|                  | Sistema de Seguridad Social  | 8.012,99              | 8.121,48              | 108,49              | 0,01         |
|                  | Entregas por desplazamiento y otras (4)  | 111.359,42            | 119.426,95            | 8.067,53            | 0,07         |
| <b>D.631.2</b>   | <b>Otras prestaciones de Seguridad Social en especie</b>                         | <b>365.465,60</b>     | <b>371.799,71</b>     | <b>6.334,11</b>     | <b>0,02</b>  |
|                  | Producción suministrada por productores de mercado:                              | 365.465,60            | 371.799,71            | 6.334,11            | 0,02         |
|                  | Farmacia :   |                       |                       |                     |              |
|                  | Sistema de Seguridad Social (5)  | 47.331,79             | 45.534,29             | -1.797,50           | -0,04        |
|                  | Conciertos de asistencia sanitaria :   |                       |                       |                     |              |
|                  | Seguridad Social   | 318.133,81            | 326.265,42            | 8.131,61            | 0,03         |
| <b>D.631.3</b>   | <b>Prestaciones de asistencia social en especie</b>                              | <b>119.296,88</b>     | <b>107.721,18</b>     | <b>-11.575,70</b>   | <b>-0,10</b> |
|                  | Producción suministrada por productores de mercado :                             | 119.296,88            | 107.721,18            | -11.575,70          | -0,10        |
|                  | Conciertos de Servicios Sociales :   |                       |                       |                     |              |
|                  | Seguridad Social   | 119.296,88            | 107.721,18            | -11.575,70          | -0,10        |
| <b>D.7</b>       | <b>Otras transferencias corrientes</b>   | <b>1.816.964,90</b>   | <b>1.623.479,46</b>   | <b>-193.485,44</b>  | <b>-0,11</b> |
| <b>D.73</b>      | <b>Transferencias corrientes entre AA.PP.</b>                                    | <b>1.795.725,00</b>   | <b>1.602.251,75</b>   | <b>-193.473,25</b>  | <b>-0,11</b> |
|                  | Al Estado  | 168.576,82            | 174.017,67            | 5.440,85            | 0,03         |
|                  | A Comunidades Autónomas  | 1.625.939,48          | 1.427.028,48          | -198.911,00         | -0,12        |
|                  | A Administraciones de Seguridad Social   | 1.208,70              | 1.205,60              | -3,10               | 0,00         |
| <b>D.75</b>      | <b>Transferencias corrientes diversas</b>  | <b>21.239,90</b>      | <b>21.227,71</b>      | <b>-12,19</b>       | <b>0,00</b>  |
|                  | Familias e Instituciones sin fines de lucro y otras transferencias corrientes    | 21.239,90             | 21.227,71             | -12,19              | 0,00         |
| <b>D.9</b>       | <b>Transferencias de capital</b>   | <b>2.103,00</b>       | <b>1.603,00</b>       | <b>-500,00</b>      | <b>-0,24</b> |
| <b>D.90</b>      | <b>Transferencias de capital entre AA.PP.</b>                                    | <b>2.000,00</b>       | <b>1.500,00</b>       | <b>-500,00</b>      | <b>-0,25</b> |
|                  | A Corporaciones Locales  | 2.000,00              | 1.500,00              | -500,00             | -0,25        |
| <b>D.99</b>      | <b>Otras transferencias de capital</b>   | <b>103,00</b>         | <b>103,00</b>         | <b>0,00</b>         | <b>0,00</b>  |
|                  | Otras  | 103,00                | 103,00                | 0,00                | 0,00         |
| <b>K.2</b>       | <b>Adquisición menos cesiones activos no financieros no producidos</b>           | <b>2.384,40</b>       | <b>240,52</b>         | <b>-2.143,88</b>    | <b>-0,90</b> |
|                  | Adquisición de terrenos y otros activos materiales no producidos                 | 2.404,40              | 250,52                | -2.153,88           | -0,90        |
|                  | Menos cesiones de terrenos y otros activos materiales no producidos              | -20,00                | -10,00                | 10,00               | -0,50        |
| <b>P.2</b>       | <b>Consumos intermedios</b>  | <b>1.110.253,09</b>   | <b>1.133.443,45</b>   | <b>23.190,36</b>    | <b>0,02</b>  |
|                  | Compra de bienes y servicios (6)   | 1.110.253,09          | 1.133.443,45          | 23.190,36           | 0,02         |
| <b>P.5</b>       | <b>Formación bruta de capital</b>  | <b>279.516,40</b>     | <b>213.207,89</b>     | <b>-66.308,51</b>   | <b>-0,24</b> |
|                  | Adquisición de activos fijos materiales  | 263.976,39            | 196.982,92            | -66.993,47          | -0,25        |
|                  | Menos cesiones de activos fijos materiales                                       | -792,87               | -622,87               | 170,00              | -0,21        |
|                  | Adquisición de activos fijos inmateriales  | 16.332,88             | 16.847,84             | 514,96              | 0,03         |
| <b>T O T A L</b> |  | <b>119.855.430,77</b> | <b>125.794.116,50</b> | <b>5.938.685,73</b> | <b>0,05</b>  |

## SISTEMA DE SEGURIDAD SOCIAL CONSOLIDADO

| RECURSOS   |  | 2012                  | 2013                  | Diferencia          |              |
|--|--|-----------------------|-----------------------|---------------------|--------------|
|  |  |                       |                       | Absoluta            | Relativa     |
| <b>D.4</b>   | <b>Rentas de la propiedad</b>                          | <b>2.926.341,19</b>   | <b>2.649.350,76</b>   | <b>-276.990,43</b>  | <b>-0,09</b> |
| <b>D.41</b>  | <b>Intereses</b>                                       | <b>2.926.336,99</b>   | <b>2.649.346,56</b>   | <b>-276.990,43</b>  | <b>-0,09</b> |
|  | Intereses  | 2.872.172,52          | 2.617.046,40          | -255.126,12         | -0,09        |
|  | Otros préstamos  | 265,80                | 299,63                | 33,83               | 0,13         |
|  | Depósitos  | 53.898,67             | 32.000,53             | -21.898,14          | -0,41        |
| <b>D.42</b>  | <b>Rentas distribuidas de sociedades</b>               | <b>4,20</b>           | <b>4,20</b>           | <b>0,00</b>         | <b>0,00</b>  |
|  | Otras rentas   | 4,20                  | 4,20                  | 0,00                | 0,00         |
| <b>D.61</b>  | <b>Cotizaciones sociales</b>                           | <b>106.322.962,59</b> | <b>105.863.205,75</b> | <b>-459.756,84</b>  | <b>0,00</b>  |
| <b>D.611</b>   | <b>Cotizaciones sociales efectivas</b>                 | <b>106.322.962,59</b> | <b>105.863.205,75</b> | <b>-459.756,84</b>  | <b>0,00</b>  |
|  | A cargo de los empleadores                             | 71.967.460,61         | 73.657.864,69         | 1.690.404,08        | 0,02         |
|  | A cargo de los asalariados                             | 13.495.965,48         | 13.288.505,31         | -207.460,17         | -0,02        |
|  | A cargo de los no asalariados                          |                       |                       |                     |              |
|  | De los trabajadores autónomos                          | 10.705.750,00         | 10.779.220,00         | 73.470,00           | 0,01         |
|  | De los desempleados                                    | 10.153.786,50         | 8.137.615,75          | -2.016.170,75       | -0,20        |
| <b>D.7</b>   | <b>Otras transferencias corrientes</b>                 | <b>9.040.683,03</b>   | <b>15.711.437,95</b>  | <b>6.670.754,92</b> | <b>0,74</b>  |
| <b>D.73</b>  | <b>Transferencias corrientes entre AA.PP.</b>          | <b>8.869.083,60</b>   | <b>15.538.535,17</b>  | <b>6.669.451,57</b> | <b>0,75</b>  |
|  | Del Estado (7)   | 8.868.133,60          | 15.537.276,17         | 6.669.142,57        | 0,75         |
|  | De Comunidades Autónomas                               | 950,00                | 1.259,00              | 309,00              | 0,33         |
| <b>D.74</b>  | <b>Cooperación Internacional corriente</b>             | <b>24.210,00</b>      | <b>24.210,00</b>      | <b>0,00</b>         | <b>0,00</b>  |
|  | Fondo Social Europeo                                   | 24.210,00             | 24.210,00             | 0,00                | 0,00         |
| <b>D.75</b>  | <b>Transferencias corrientes diversas</b>              | <b>147.389,43</b>     | <b>148.692,78</b>     | <b>1.303,35</b>     | <b>0,01</b>  |
|  | Empresas privadas                                      | 36.500,00             | 35.300,00             | -1.200,00           | -0,03        |
|  | Reintegros   | 110.889,43            | 113.392,78            | 2.503,35            | 0,02         |
| <b>D.9</b>   | <b>Transferencias de capital</b>                       | <b>23.521,18</b>      | <b>20.016,43</b>      | <b>-3.504,75</b>    | <b>-0,15</b> |
| <b>D.90</b>  | <b>Transferencias de capital entre AA.PP.</b>          | <b>23.521,18</b>      | <b>20.016,43</b>      | <b>-3.504,75</b>    | <b>-0,15</b> |
|  | Del Estado   | 23.521,18             | 20.016,43             | -3.504,75           | -0,15        |
| <b>P.1</b>   | <b>Producción</b>                                      | <b>1.561.922,83</b>   | <b>1.432.787,63</b>   | <b>-129.135,20</b>  | <b>-0,08</b> |
| <b>P.11</b>  | <b>Producción de mercado</b>                           | <b>1.561.922,83</b>   | <b>1.432.787,63</b>   | <b>-129.135,20</b>  | <b>-0,08</b> |
|  | Prestación de servicios                                | 68.302,11             | 63.883,74             | -4.418,37           | -0,06        |
|  | Rentas de bienes Inmuebles                             | 7.470,04              | 6.333,35              | -1.136,69           | -0,15        |
|  | Productos de concesiones y aprovechamientos especiales | 0,00                  | 35,47                 | 35,47               |              |
|  | Otros Ingresos   | 1.486.150,68          | 1.362.535,07          | -123.615,61         | -0,08        |
| <b>T O T A L</b>                                     |  | <b>119.875.430,82</b> | <b>125.676.798,52</b> | <b>5.801.367,70</b> | <b>0,05</b>  |
| <b>CAPACIDAD (+) O NECESIDAD (-) DE FINANCIACIÓN</b> |  | <b>20.000,05</b>      | <b>-117.317,98</b>    | <b>-137.318,03</b>  | <b>-6,87</b> |

(1) No incluye créditos para obligaciones pendientes de imputar de ejercicios anteriores por importe de 0,03 miles.

(2) Incluye créditos para obligaciones pendientes de imputar de ejercicios anteriores en concepto de pensiones no contributivas por un importe de 334.448,14 miles.

(3) Incluye créditos para obligaciones pendientes de imputar en concepto de seguridad social de los cuidadores no profesionales en situación de dependencia por importe de 1.034.000 miles.

(4) No incluye créditos para obligaciones pendientes de imputar de ejercicios anteriores por importe de 0,14 miles.

(5) No incluye créditos para obligaciones pendientes de imputar de ejercicios anteriores por importe de 46,87 miles.

(6) No incluye créditos para obligaciones pendientes de imputar de ejercicios anteriores por importe de 105,51 miles.

(7) Incluye ingresos destinados a financiar obligaciones pendientes de imputar en concepto de pensiones no contributivas (334.448,14 miles de euros) y de seguridad social de los cuidadores no profesionales en situación de dependencia (1.034.000 miles de euros). Igualmente incluye una mayor financiación respecto al gasto presupuestado para 2013 para prestaciones familiares por un importe de 959.697,55 miles.



**MINISTERIO DE EMPLEO Y SEGURIDAD SOCIAL**  
**Secretaría de Estado de la Seguridad Social**  
DIRECCIÓN GENERAL DE ORDENACIÓN DE LA SEGURIDAD SOCIAL

**Informe Económico Financiero a los Presupuestos de la Seguridad Social de 2013**



**CAPÍTULO X**

**COMPARACIÓN  
DE LOS SISTEMAS DE  
PROTECCIÓN SOCIAL EN  
LA UNIÓN EUROPEA**



## **COMPARACIÓN DE LOS SISTEMAS DE PROTECCIÓN SOCIAL EN LA UNIÓN EUROPEA**

La información estadística contenida en este apartado permite apreciar y cuantificar las diferentes políticas de protección social existentes en los Estados Miembros de la Unión Europea.

Los datos que se presentan han sido elaborados por EUROSTAT a partir de las aportaciones efectuadas por cada país, siguiendo todos ellos una metodología común denominada "Sistema Europeo de Estadísticas de Protección Social. Versión 1996" (SEEPROS). Se ha editado una nueva versión en 2008.

El sistema armonizado de estadísticas es un instrumento de gran utilidad para el análisis y la comparación de los datos de protección social así como de los flujos financieros en cada uno de los Estados Miembros de la Unión Europea.

El gasto total de protección social en porcentaje del Producto Interior Bruto es un indicador del esfuerzo que realiza cada país en materia de protección social, pero su interpretación debe hacerse junto con la de otros indicadores. El porcentaje de gasto sobre el PIB, relaciona la evolución de la protección social y de la economía general del país, por lo que basta un crecimiento interanual alto del PIB, en términos reales, para que la protección social aparezca infravalorada, aún cuando la misma haya crecido también.

En este informe se muestran los datos disponibles de los 27 países que se incorporaron a la Unión Europea. Los últimos datos revisados y disponibles se refieren a 2000-2009.

El Anexo al Informe Económico-Financiero tiene un capítulo con un mayor desglose de la información.

## 1. METODOLOGIA Y CLASIFICACION DEL GASTO

El objetivo de la metodología SEEPROS es elaborar una información homogénea, detallada y puntual de la situación y evolución de la protección social en los Estados miembros de la Unión Europea.

La nueva metodología define la protección social como: "**Toda intervención de organismos públicos o privados** destinada a disminuir la carga que supone la aparición de ciertos **riesgos o necesidades** para los hogares y los particulares con la condición de que la misma **no tenga contrapartida** y no proceda de las disponibilidades personales".

Algunos de los términos empleados en la definición anterior necesitan ciertas precisiones. El concepto "intervención" debe entenderse en sentido amplio, de manera que el gasto de protección social comprenda las transferencias en dinero o en especie y los gastos de funcionamiento y otros necesarios para dar cobertura a las distintas prestaciones consideradas como de protección social.

La restricción de que la protección sea proporcionada por "organismos públicos o privados" se debe a la necesidad de excluir de la protección social las ayudas directas que puedan producirse entre los hogares o los particulares, quedando también excluidas de la protección social las ayudas menores o esporádicas, las ayudas humanitarias, las ayudas de urgencia en caso de catástrofes, etc.

Los riesgos o necesidades se reducen a una lista específica de funciones que se consideran esenciales y que son independientes de las estructuras que existen en cada país. Al igual que en la metodología anterior las funciones están definidas por objetivos de cobertura integral de determinados riesgos.

La consideración de que la "intervención sea sin contrapartida del beneficiario" delimita el campo de la protección social excluyendo del mismo cualquier tipo de seguro tomado a iniciativa de los particulares y por el que los mismos abonan las correspondientes primas, lo que excluye las prestaciones derivadas de seguros.



### 1.1 Clasificación del gasto de protección social por funciones.

Los gastos de los regímenes de protección social se clasifican en cuatro grandes categorías. La primera comprende las transferencias a los beneficiarios, bien en dinero o en forma de bienes y servicios. La segunda categoría es la referente a los gastos de funcionamiento, tanto los necesarios para la gestión de prestaciones como los correspondientes a la inscripción y afiliación de beneficiarios, y a la administración y recaudación de cotizaciones. Las categorías tercera y cuarta corresponden a las transferencias internas y a otros gastos generales según el siguiente esquema, cuyo desarrollo puede verse en el libro Anexo.

#### ESQUEMA DE PROTECCION SOCIAL

| FUENTES FINANCIERAS   | FUNCIONES DE PROTECCION SOCIAL  |
|---|---|
| <ul style="list-style-type: none"> <li>• Cotizaciones de Empleadores               <ul style="list-style-type: none"> <li>- Cotizaciones efectivas</li> <li>- Cotizaciones imputadas</li> </ul> </li> <li>• Cotizaciones de Personas protegidas               <ul style="list-style-type: none"> <li>- Cotizaciones de Asalariados</li> <li>- Cotiz. Trabajadores independientes</li> <li>- Cotiz. Otras personas protegidas</li> </ul> </li> <li>• Aportaciones públicas</li> <li>• Otros ingresos de Protección Social</li> </ul> | <ul style="list-style-type: none"> <li>• Función Enfermedad</li> <li>• Función Invalidez</li> <li>• Función Vejez</li> <li>• Función Supervivencia</li> <li>• Función Familia</li> <li>• Función Desempleo</li> <li>• Función Vivienda</li> <li>• Función Exclusión Social</li> </ul> |
| TOTAL INGRESOS PROTECCION SOCIAL  | TOTAL GASTO FUNCIONES   |
|   | <ul style="list-style-type: none"> <li>• Gastos de funcionamiento</li> <li>• Otros gastos</li> </ul>  |
|   | TOTAL GASTOS PROTECCION SOCIAL  |

En los apartados siguientes se hace un análisis detallado de los gastos de protección social y su financiación en los países de la Unión Europea. Los datos utilizados son los publicados por EUROSTAT "Dépenses et recettes de Protection Sociale 2000-2009".

## 2. GASTOS DE PROTECCIÓN SOCIAL EN LOS PAÍSES DE LA UNIÓN EUROPEA

En este apartado se analizan los gastos de protección social de los Estados miembros de la Unión Europea (2000-2009), utilizando el sistema armonizado de estadísticas, que constituye un instrumento de análisis imprescindible para comparar los niveles de protección social.

La protección social existente actualmente en los países de la UE ha experimentado un gran desarrollo, no sólo en lo referente al número de personas incluidas en su campo de aplicación, sino también en las prestaciones que configuran su acción protectora. Todo ello ha supuesto que el gasto en protección social represente un porcentaje importante del PIB, situándose por encima del 27% del PIB, en los últimos años. En 2009 el gasto en protección social se sitúa en el 30,3% del PIB en la UE-15 y en el 29,5% en la UE-27.

La protección social en Europa responde a distintos modelos y sistemas. Las políticas de protección social de la UE no tratan de armonizar los diferentes sistemas de seguridad social, que por otra parte están arraigados cultural e institucionalmente en cada país, se trata más bien de conseguir una convergencia de los objetivos dependiendo de cada Estado con independencia del funcionamiento y de la implantación de las medidas que se consideren adecuadas para conseguir los objetivos señalados. Para ello se ha introducido en el ámbito europeo un método de trabajo basado en la cooperación entre todos los países, el método abierto de coordinación, para lo que el Consejo Europeo propone un conjunto de objetivos y métodos de trabajo a fin de crear un marco integrado para la cooperación política en este ámbito. El objetivo es ayudar a los estados miembros a desarrollar sus propias estrategias nacionales para garantizar que las pensiones sean adecuadas y sostenibles a largo plazo.

En definitiva, de conformidad con el principio de subsidiaridad, el método abierto de coordinación supone la fijación de objetivos comunes y la plasmación de tales objetivos en las estrategias políticas nacionales.

Con la metodología SEEPROS se pretende medir, de forma homogénea e integrada, los niveles de protección social que se alcanzan en cada Estado miembro de la UE, a pesar de la existencia de sistemas de seguridad social diferentes.

## 2.1 Evolución del gasto en protección social en los países de la UE

La participación de los gastos de protección social en el PIB constituye una medida del esfuerzo de los países a favor de la protección social. En el año 2009 esta relación es del 30,3% para UE-15 y 29,5% para la UE-27 (Gráfico X.1). La proporción de gasto presenta diferencias entre países con un recorrido que va desde el 23,1% del PIB en Luxemburgo hasta el 33,4% del PIB en Dinamarca, siendo la relación en España del 25,0%.

Gráfico X.1

### GASTOS DE PROTECCIÓN SOCIAL EN % SOBRE EL P.I.B. AÑO 2009

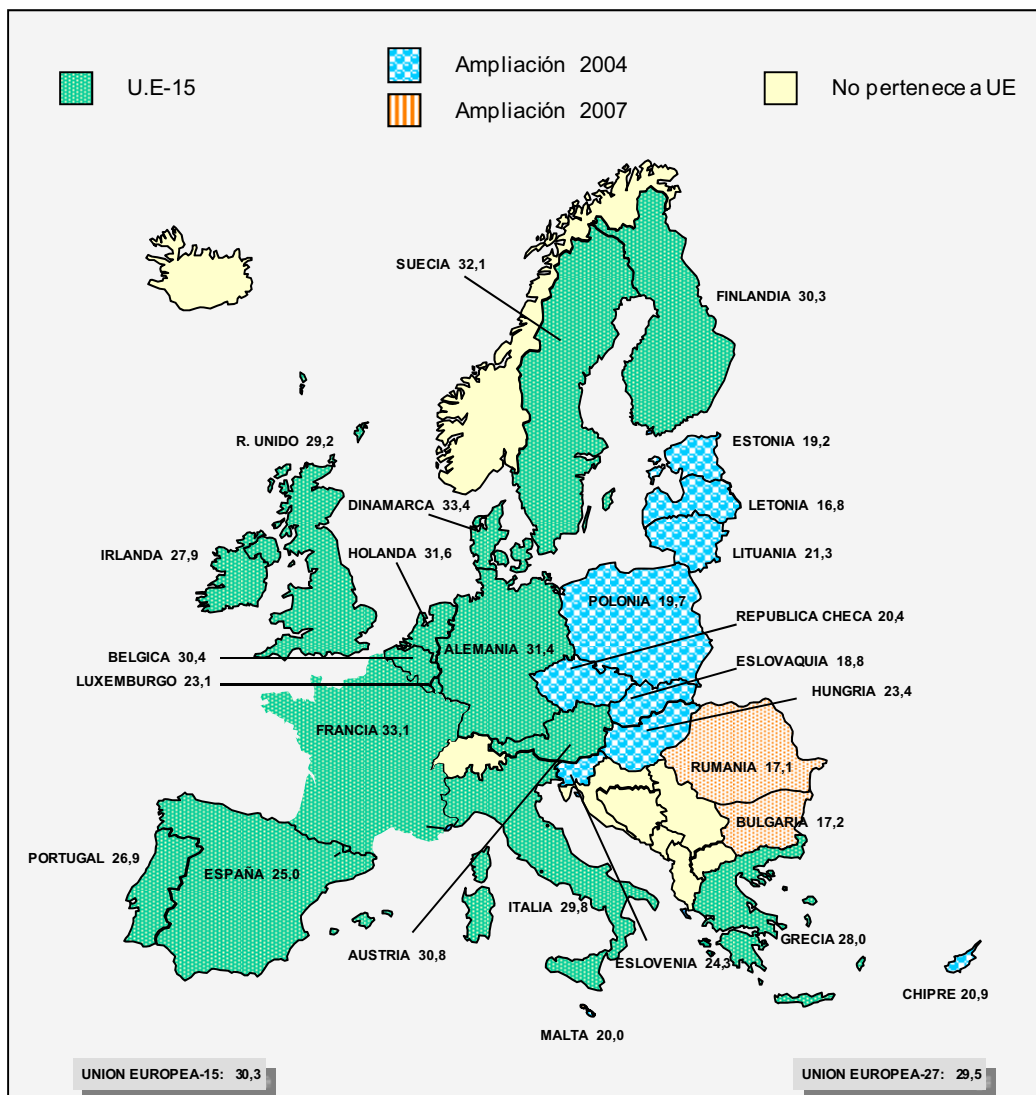

Globalmente, entre 2000 y 2009, el gasto en protección social ha subido en 3,5 puntos del PIB, pero la evolución ha sido irregular a lo largo del período.

La ratio "Gasto/PIB" en 2000 representaba el 26,8% del P.I.B., año en que comienza una recuperación hasta situarse en el 30,3% del PIB en 2009 en la UE-15 y el 29,5% del PIB en la UE-27.

La crisis económica que se está viviendo en estos últimos años afecta al Producto Interior Bruto en mayor medida que a los Gastos de Protección Social que continúan aumentando dando como resultado incrementos importantes de porcentaje de protección social sobre el PIB que se deben en parte al menor crecimiento económico.

Cuadro X.1.1

**EVOLUCIÓN DE LOS GASTOS DE PROTECCIÓN SOCIAL SOBRE EL PIB EN LOS PAÍSES DE LA UNIÓN EUROPEA**

**TOTAL GASTOS DE PROTECCIÓN SOCIAL EUROPEA**

| PAIS                | 2000        | 2001        | 2002        | 2003        | 2004        | 2005        | 2006        | 2007        | 2008        | 2009        |
|---------------------|-------------|-------------|-------------|-------------|-------------|-------------|-------------|-------------|-------------|-------------|
| <b>BELGICA</b>      | 25,4        | 26,3        | 26,7        | 27,4        | 27,4        | 27,3        | 27,1        | 26,8        | 28,1        | 30,4        |
| <b>DINAMARCA</b>    | 28,9        | 29,2        | 29,7        | 30,9        | 30,7        | 30,2        | 29,2        | 28,8        | 29,6        | 33,4        |
| <b>ALEMANIA</b>     | 29,6        | 29,7        | 30,3        | 30,7        | 30,1        | 30,0        | 28,9        | 27,8        | 28,0        | 31,4        |
| <b>GRECIA</b>       | 23,5        | 24,3        | 24,0        | 23,5        | 23,6        | 24,9        | 24,7        | 24,8        | 26,3        | 28,0        |
| <b>ESPAÑA</b>       | 20,0        | 19,7        | 20,0        | 20,3        | 20,3        | 20,6        | 20,5        | 20,7        | 22,1        | 25,0        |
| <b>FRANCIA</b>      | 29,5        | 29,6        | 30,5        | 31,0        | 31,4        | 31,5        | 30,9        | 30,6        | 31,0        | 33,1        |
| <b>IRLANDA</b>      | 13,8        | 14,7        | 17,0        | 17,7        | 17,9        | 17,9        | 18,2        | 18,8        | 22,0        | 27,9        |
| <b>ITALIA</b>       | 24,7        | 24,9        | 25,3        | 25,8        | 26,0        | 26,4        | 26,6        | 26,7        | 27,8        | 29,8        |
| <b>LUXEMBURGO</b>   | 19,6        | 20,9        | 21,6        | 22,1        | 22,3        | 21,7        | 20,4        | 19,3        | 20,2        | 23,1        |
| <b>HOLANDA</b>      | 26,4        | 26,5        | 27,6        | 28,3        | 28,3        | 27,9        | 28,8        | 28,3        | 28,5        | 31,6        |
| <b>AUSTRIA</b>      | 28,3        | 28,6        | 29,0        | 29,4        | 29,1        | 28,7        | 28,2        | 27,8        | 28,4        | 30,8        |
| <b>PORTUGAL</b>     | 20,9        | 21,9        | 22,9        | 23,3        | 23,9        | 24,6        | 24,6        | 23,9        | 24,3        | 26,9        |
| <b>FINLANDIA</b>    | 25,1        | 25,0        | 25,7        | 26,6        | 26,7        | 26,7        | 26,4        | 25,4        | 26,2        | 30,3        |
| <b>SUECIA</b>       | 29,9        | 30,4        | 31,3        | 32,2        | 31,6        | 31,1        | 30,4        | 29,2        | 29,5        | 32,1        |
| <b>R. UNIDO</b>     | 26,4        | 26,8        | 25,7        | 25,7        | 25,9        | 26,3        | 26,0        | 23,3        | 26,3        | 29,2        |
| <b>UE-15</b>        | <b>26,8</b> | <b>27,0</b> | <b>27,2</b> | <b>27,6</b> | <b>27,6</b> | <b>27,6</b> | <b>27,2</b> | <b>26,4</b> | <b>27,5</b> | <b>30,3</b> |
| <b>BULGARIA</b>     | :           | :           | :           | :           | :           | 15,1        | 14,2        | 14,1        | 15,5        | 17,2        |
| <b>REPÚB. CHECA</b> | 18,8        | 18,7        | 19,4        | 19,4        | 18,6        | 18,4        | 18,0        | 18,0        | 18,0        | 20,4        |
| <b>ESTONIA</b>      | 13,9        | 13,0        | 12,7        | 12,5        | 13,0        | 12,6        | 12,1        | 12,1        | 14,9        | 19,2        |
| <b>CHIPRE</b>       | 14,8        | 14,9        | 16,3        | 18,4        | 18,1        | 18,4        | 18,5        | 18,2        | 18,5        | 20,9        |
| <b>LETONIA</b>      | 15,7        | 14,7        | 14,3        | 14,0        | 13,2        | 12,8        | 12,7        | 11,3        | 12,7        | 16,8        |
| <b>LITUANIA</b>     | 15,7        | 14,7        | 14,0        | 13,5        | 13,4        | 13,2        | 13,4        | 14,4        | 16,1        | 21,3        |
| <b>HUNGRIA</b>      | 19,9        | 19,5        | 20,4        | 21,3        | 20,8        | 21,9        | 22,5        | 22,7        | 22,9        | 23,4        |
| <b>MALTA</b>        | 16,6        | 17,5        | 17,6        | 17,9        | 18,6        | 18,4        | 18,3        | 18,0        | 18,5        | 20,0        |
| <b>POLONIA</b>      | 19,7        | 21,0        | 21,1        | 21,0        | 20,1        | 19,7        | 19,4        | 18,1        | 18,6        | 19,7        |
| <b>RUMANIA</b>      | 13,0        | 12,8        | 13,6        | 13,1        | 12,8        | 13,4        | 12,8        | 13,6        | 14,3        | 17,1        |
| <b>ESLOVENIA</b>    | 24,1        | 24,4        | 24,3        | 23,6        | 23,3        | 23,0        | 22,7        | 21,3        | 21,4        | 24,3        |
| <b>ESLOVAQUIA</b>   | 19,4        | 18,9        | 19,1        | 18,4        | 17,2        | 16,5        | 16,3        | 16,0        | 16,0        | 18,8        |
| <b>UE-27</b>        | :           | :           | :           | :           | :           | <b>27,1</b> | <b>26,6</b> | <b>25,7</b> | <b>26,7</b> | <b>29,5</b> |

Incluye gastos de Prestaciones sociales, gastos de funcionamiento y otros gastos.

Algunos datos son provisionales (Octubre 2011), pueden existir diferencias con publicaciones nacionales posteriores.

En función del nivel de protección social los países de la UE-15 pueden agruparse en tres niveles; en un primer nivel se encuentran países con un alto nivel de protección social como Dinamarca, Francia, Suecia Holanda y Alemania, con porcentajes de gasto sobre el PIB por encima el 31%. En un segundo nivel que podría denominarse "medio", se encontrarían la mayoría de los países situados en la Europa central, con cifras de gasto en protección social en torno al 30% del PIB. Por último, con un nivel de gasto en protección social, en términos de PIB, inferior a la media se sitúan países como Irlanda, Portugal, España y Luxemburgo, los países incorporados posteriormente (2004-2007) tienen porcentajes inferiores, lógicamente este indicador no es el único para medir el nivel de protección social, sino que el mismo debe ir unido a otros indicadores de carácter demográfico y económico.

Seguidamente se muestran las cifras de gasto en Protección Social excluyendo los gastos de funcionamiento y otros gastos. De aquí se deduce que en el caso de España los gastos de funcionamiento y otros gastos son muy reducidos en comparación con el resto de los países de la UE. En España, estos gastos representan el 0,5 del PIB mientras que tanto en la UE-15, como en la UE-27 representan el 1,2% del PIB.

El Gráfico siguiente recoge la evolución de la relación "gasto de protección social/PIB" en los últimos años. En este período se aprecia el mantenimiento del citado ratio en los países de la UE, destacando el aumento de la protección social de Portugal.

Gráfico X.2

#### GASTOS DE PROTECCIÓN SOCIAL EN % SOBRE EL PIB EN ESPAÑA Y PAÍSES DE LA UNIÓN EUROPEA

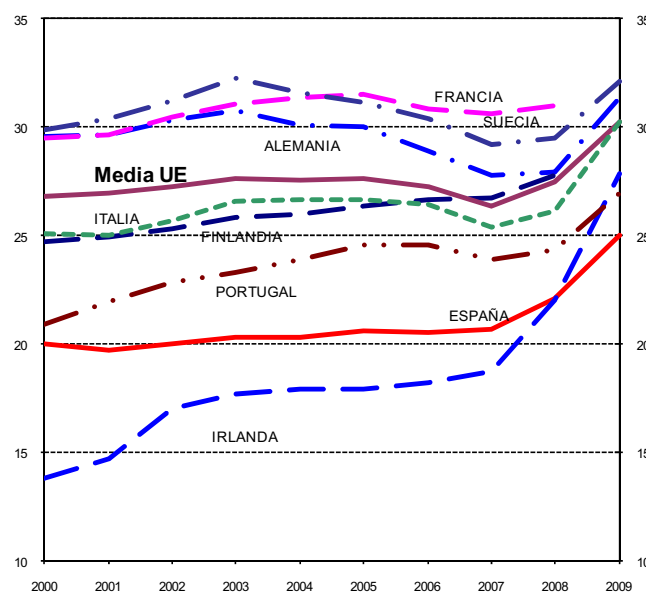

Cuadro X.1.2

**EVOLUCIÓN DE LOS GASTOS DE PROTECCIÓN SOCIAL SOBRE EL PIB EN LOS PAÍSES DE LA UNIÓN EUROPEA**

| <b>TOTAL GASTOS FUNCIONES</b> |             |             |             |             |             |             |             |             |             |             |
|-------------------------------|-------------|-------------|-------------|-------------|-------------|-------------|-------------|-------------|-------------|-------------|
| <b>PAIS</b>                   | <b>2000</b> | <b>2001</b> | <b>2002</b> | <b>2003</b> | <b>2004</b> | <b>2005</b> | <b>2006</b> | <b>2007</b> | <b>2008</b> | <b>2009</b> |
| <b>BELGICA</b>                | 24,2        | 24,7        | 25,4        | 26,1        | 26,1        | 26,1        | 25,7        | 25,4        | 26,5        | 28,9        |
| <b>DINAMARCA</b>              | 28,1        | 28,4        | 28,8        | 30,0        | 29,8        | 29,4        | 28,5        | 28,0        | 28,8        | 32,5        |
| <b>ALEMANIA</b>               | 28,6        | 28,6        | 29,2        | 29,6        | 29,0        | 28,9        | 27,8        | 26,7        | 26,9        | 30,1        |
| <b>GRECIA</b>                 | 22,7        | 23,6        | 23,4        | 22,7        | 22,9        | 24,2        | 24,1        | 24,2        | 25,4        | 27,3        |
| <b>ESPAÑA</b>                 | 19,5        | 19,2        | 19,5        | 19,8        | 19,9        | 20,1        | 20,0        | 20,2        | 21,6        | 24,5        |
| <b>FRANCIA</b>                | 27,7        | 27,8        | 28,6        | 29,2        | 29,5        | 29,6        | 29,4        | 29,2        | 29,5        | 31,6        |
| <b>IRLANDA</b>                | 13,1        | 14,1        | 15,9        | 16,5        | 16,7        | 16,7        | 16,9        | 17,5        | 20,8        | 26,4        |
| <b>ITALIA</b>                 | 23,8        | 24,0        | 24,4        | 24,9        | 25,1        | 25,4        | 25,6        | 25,5        | 26,5        | 28,4        |
| <b>LUXEMBURGO</b>             | 18,8        | 20,5        | 21,2        | 21,7        | 21,9        | 21,3        | 20,0        | 19,0        | 19,9        | 22,7        |
| <b>HOLANDA</b>                | 24,7        | 24,8        | 25,8        | 26,5        | 26,4        | 26,0        | 27,0        | 26,7        | 26,9        | 29,7        |
| <b>AUSTRIA</b>                | 27,4        | 27,7        | 28,1        | 28,5        | 28,2        | 27,8        | 27,4        | 26,9        | 27,5        | 29,9        |
| <b>PORTUGAL</b>               | 18,7        | 19,3        | 21,0        | 21,7        | 22,3        | 23,0        | 23,1        | 22,6        | 23,2        | 25,6        |
| <b>FINLANDIA</b>              | 24,3        | 24,2        | 24,9        | 25,7        | 25,8        | 25,9        | 25,6        | 24,6        | 25,4        | 29,4        |
| <b>SUECIA</b>                 | 29,3        | 29,7        | 30,5        | 31,6        | 31,0        | 30,5        | 29,8        | 28,6        | 28,9        | 31,5        |
| <b>R. UNIDO</b>               | 25,5        | 25,8        | 24,9        | 25,3        | 25,4        | 25,8        | 25,5        | 22,3        | 25,3        | 28,2        |
| <b>UE-15</b>                  | <b>25,7</b> | <b>25,8</b> | <b>26,1</b> | <b>26,6</b> | <b>26,5</b> | <b>26,6</b> | <b>26,2</b> | <b>25,3</b> | <b>26,3</b> | <b>29,1</b> |
| <b>BULGARIA</b>               | :           | :           | :           | :           | :           | 14,6        | 13,8        | 13,7        | 15,0        | 16,7        |
| <b>REPÚB. CHECA</b>           | 18,2        | 18,1        | 18,8        | 18,8        | 18,0        | 17,8        | 17,4        | 17,5        | 17,5        | 19,8        |
| <b>ESTONIA</b>                | 13,6        | 12,8        | 12,5        | 12,4        | 12,8        | 12,4        | 12,0        | 12,0        | 14,7        | 19,0        |
| <b>CHIPRE</b>                 | 14,6        | 14,7        | 16,0        | 18,0        | 17,8        | 18,0        | 18,2        | 17,8        | 18,2        | 20,6        |
| <b>LETONIA</b>                | 15,3        | 14,4        | 13,8        | 13,3        | 12,6        | 12,3        | 12,4        | 11,0        | 12,5        | 16,6        |
| <b>LITUANIA</b>               | 15,2        | 14,3        | 13,6        | 13,1        | 13,0        | 12,8        | 12,9        | 14,0        | 15,6        | 20,6        |
| <b>HUNGRIA</b>                | 19,5        | 19,1        | 20,0        | 20,9        | 20,4        | 21,5        | 22,0        | 22,3        | 22,5        | 23,0        |
| <b>MALTA</b>                  | 16,3        | 17,2        | 17,3        | 17,7        | 18,4        | 18,2        | 18,1        | 17,8        | 18,3        | 19,8        |
| <b>POLONIA</b>                | 19,1        | 20,5        | 20,7        | 20,7        | 19,7        | 19,2        | 19,0        | 17,8        | 18,2        | 19,4        |
| <b>RUMANIA</b>                | 12,7        | 12,5        | 13,3        | 12,8        | 12,5        | 13,2        | 12,4        | 13,2        | 14,1        | 16,9        |
| <b>ESLOVENIA</b>              | 23,5        | 23,8        | 23,8        | 23,1        | 22,8        | 22,5        | 22,2        | 20,8        | 20,9        | 23,8        |
| <b>ESLOVAQUIA</b>             | 18,8        | 18,4        | 18,5        | 17,8        | 16,6        | 15,9        | 15,7        | 15,4        | 15,5        | 18,3        |
| <b>UE-27</b>                  | :           | :           | :           | :           | :           | <b>26,0</b> | <b>25,7</b> | <b>24,7</b> | <b>25,6</b> | <b>28,4</b> |

Incluye gastos de Prestaciones sociales, sin gastos de funcionamiento y otros gastos.

Algunos datos son provisionales (Octubre 2011), pueden existir diferencias con publicaciones nacionales posteriores.

## 2.2 Clasificación funcional del gasto en protección social

Considerando la distribución del gasto por funciones puede observarse que en la UE la mayor proporción del mismo corresponde a la función vejez, que representa un gasto del 11,2% del PIB para UE-15 y un 11,1% en UE-27, seguida de la función enfermedad con un gasto del 8,6% del PIB en UE-15 (en UE-27 el 8,4%). Las siguientes en importancia son familia e invalidez con un 2,3%, y desempleo con un 1,8% del PIB.

Las funciones vejez y supervivencia constituyen el 42,6% del gasto total en protección social en el conjunto de la UE-15, en España estas funciones representan el 39,2% del gasto. Italia es el país con mayor proporción de gasto en estas pensiones representando el 57,3% del gasto total en protección social, motivado por ser el país con una mayor proporción de personas mayores.

En términos de PIB, la UE-15 destina a la vejez el 11,2% del PIB, en España el gasto en esta función representa el 7,7% del PIB. De acuerdo con lo establecido en el Reglamento 10/2008, de 8 de enero de 2008, la función Vejez no incluye las prestaciones derivadas de supervivencia. La función supervivencia representa en la UE-15 el 1,7% del PIB, en España como consecuencia del cambio de metodología realizado por la adaptación al reglamento indicado ha pasado a representar el 2,2% del PIB, por lo que si se contemplan de forma conjunta las funciones de vejez y supervivencia, estas representan el 9,9% del PIB, frente al 12,9% en la UE-15.

La siguiente función en importancia es la de enfermedad, con un gasto en el ámbito de la UE-15 del 8,6% del PIB. En España el gasto es del 7,3%, en este caso el diferencial es de 1,3 puntos.

El gasto de España en la función desempleo es del 3,7% del PIB superando la media de la UE-15 (1,8% del PIB) en 1,9 puntos. El gasto en desempleo llegó a representar en el año 1993 el 5,1% del PIB, casi el doble del gasto medio de la UE que era del 2,6%.

Las restantes funciones de protección social representan una menor proporción de gasto respecto del PIB, si bien su importancia radica en las contingencias sociales que protegen, como es el caso de las funciones familia, vivienda o exclusión social.

A nivel de la UE-15, la función familia representa un gasto del 2,3% del PIB en España, este gasto es del 1,5%, si bien es cierto que en los próximos años es de esperar que disminuya este diferencial como consecuencia de las medidas tomadas en nuestro país que incrementan la protección por hijo a cargo, también se han creado nuevas prestaciones en el ámbito de la Seguridad Social para facilitar la conciliación de la vida familiar y laboral y propiciar la igualdad de género.

Referente a la función vivienda, en España representa 0,2% del PIB frente al 0,6% del PIB tanto en la UE-15 como en la UE-27. La diferencia existente se debe, fundamentalmente, a que la metodología SEEPROS solo permite computar determinado tipo de ayudas a la

vivienda, que no se corresponden con el sistema de protección a la vivienda existente en nuestro país. Ello ocasiona que gran parte del gasto en protección a la vivienda existente en España no pueda ser contabilizado como gasto de protección social.

Un dato destacable es el de "gastos de funcionamiento y otros" que en España representa el 0,5% del PIB frente al 1,2% que supone para el conjunto de la Unión Europea (15). Este dato, sin duda favorable para la evaluación de la gestión efectuada, repercute en las cifras totales de protección social en la UE-15, que se obtienen sumando a los gastos de las Funciones, los gastos de funcionamiento y otros gastos. Estos dos últimos conceptos tienen una distribución irregular entre países alcanzando en algunos casos cifras elevadas.

La distribución porcentual del gasto en España en protección social por funciones presenta analogías y diferencias con la UE, el gráfico siguiente muestra como la proporción destinada a vejez y supervivencia en la de la UE-15. (42,6%) siendo en España el 39,2% del gasto. En las funciones enfermedad y desempleo, España supera a la UE-15; la función enfermedad en nuestro país representa el 29,2% frente al 28,4% de la UE-15 y en la función desempleo, en España representa el 14,7% frente al 5,9% de la UE-15. En el resto de funciones existe en España una proporción menor de gasto.

#### DISTRIBUCIÓN PORCENTUAL DEL GASTOS PROTECCIÓN SOCIAL 2009

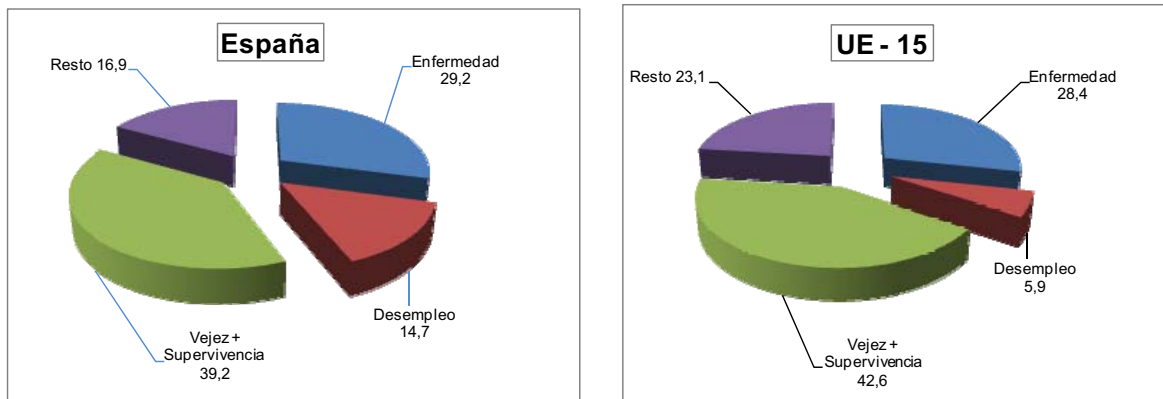



Cuadro X.2

**EVOLUCION DE LOS GASTOS DE PROTECCIÓN SOCIAL SOBRE EL PIB EN LOS PAÍSES  
DE LA UNIÓN EUROPEA**

| FUNCIONES                 | 2000        | 2001        | 2002        | 2003        | 2004        | 2005        | 2006        | 2007        | 2008        | 2009        |
|---------------------------|-------------|-------------|-------------|-------------|-------------|-------------|-------------|-------------|-------------|-------------|
| ENFERMEDAD                | 7,1         | 7,3         | 7,4         | 7,6         | 7,6         | 7,7         | 7,7         | 7,6         | 7,8         | 8,6         |
| INVALIDEZ                 | 2,2         | 2,1         | 2,2         | 2,2         | 2,2         | 2,1         | 2,1         | 2,1         | 2,2         | 2,3         |
| VEJEZ                     | 10,1        | 10,1        | 10,1        | 10,2        | 10,2        | 10,3        | 10,2        | 9,8         | 10,4        | 11,2        |
| SUPERVIVENCIA             | 1,8         | 1,8         | 1,8         | 1,8         | 1,8         | 1,8         | 1,7         | 1,6         | 1,6         | 1,7         |
| FAMILIA                   | 2,1         | 2,1         | 2,2         | 2,2         | 2,2         | 2,1         | 2,1         | 2,1         | 2,1         | 2,3         |
| DESEMPLEO                 | 1,6         | 1,6         | 1,6         | 1,7         | 1,7         | 1,6         | 1,5         | 1,3         | 1,3         | 1,8         |
| VIVIENDA                  | 0,6         | 0,6         | 0,6         | 0,5         | 0,6         | 0,6         | 0,6         | 0,5         | 0,6         | 0,6         |
| EXCLUSIÓN SOCIAL          | 0,3         | 0,3         | 0,3         | 0,3         | 0,3         | 0,3         | 0,3         | 0,4         | 0,4         | 0,4         |
| <b>TOTAL FUNCIONES</b>    | <b>25,7</b> | <b>25,8</b> | <b>26,1</b> | <b>26,6</b> | <b>26,5</b> | <b>26,6</b> | <b>26,2</b> | <b>25,3</b> | <b>26,3</b> | <b>29,1</b> |
| GASTOS FUNCIONAMIENTO     | 0,9         | 0,9         | 0,9         | 0,9         | 0,8         | 0,9         | 0,9         | 0,8         | 0,8         | 0,9         |
| OTROS GASTOS              | 0,2         | 0,3         | 0,2         | 0,2         | 0,2         | 0,2         | 0,2         | 0,3         | 0,3         | 0,3         |
| <b>TOTAL GASTOS UE-15</b> | <b>26,8</b> | <b>27,0</b> | <b>27,2</b> | <b>27,6</b> | <b>27,6</b> | <b>27,6</b> | <b>27,2</b> | <b>26,4</b> | <b>27,5</b> | <b>30,3</b> |
| ENFERMEDAD                |             |             |             |             |             | 7,5         | 7,5         | 7,3         | 7,6         | 8,4         |
| INVALIDEZ                 |             |             |             |             |             | 2,1         | 2,1         | 2,1         | 2,1         | 2,3         |
| VEJEZ                     |             |             |             |             |             | 10,1        | 10,0        | 9,6         | 10,2        | 11,1        |
| SUPERVIVENCIA             |             |             |             |             |             | 1,7         | 1,7         | 1,5         | 1,6         | 1,7         |
| FAMILIA                   |             |             |             |             |             | 2,1         | 2,0         | 2,0         | 2,1         | 2,3         |
| DESEMPLEO                 |             |             |             |             |             | 1,6         | 1,4         | 1,2         | 1,3         | 1,7         |
| VIVIENDA                  |             |             |             |             |             | 0,6         | 0,6         | 0,5         | 0,5         | 0,6         |
| EXCLUSIÓN SOCIAL          |             |             |             |             |             | 0,3         | 0,3         | 0,3         | 0,3         | 0,4         |
| <b>TOTAL FUNCIONES</b>    |             |             |             |             |             | <b>26,0</b> | <b>25,7</b> | <b>24,7</b> | <b>25,6</b> | <b>28,4</b> |
| GASTOS FUNCIONAMIENTO     |             |             |             |             |             | 0,8         | 0,8         | 0,8         | 0,8         | 0,9         |
| OTROS GASTOS              |             |             |             |             |             | 0,2         | 0,1         | 0,3         | 0,3         | 0,3         |
| <b>TOTAL GASTOS UE-27</b> |             |             |             |             |             | <b>27,1</b> | <b>26,6</b> | <b>25,7</b> | <b>26,7</b> | <b>29,5</b> |

Gráfico X.3

**GASTO DE PROTECCION SOCIAL POR FUNCIONES  
% SOBRE EL P.I.B. AÑO 2009**

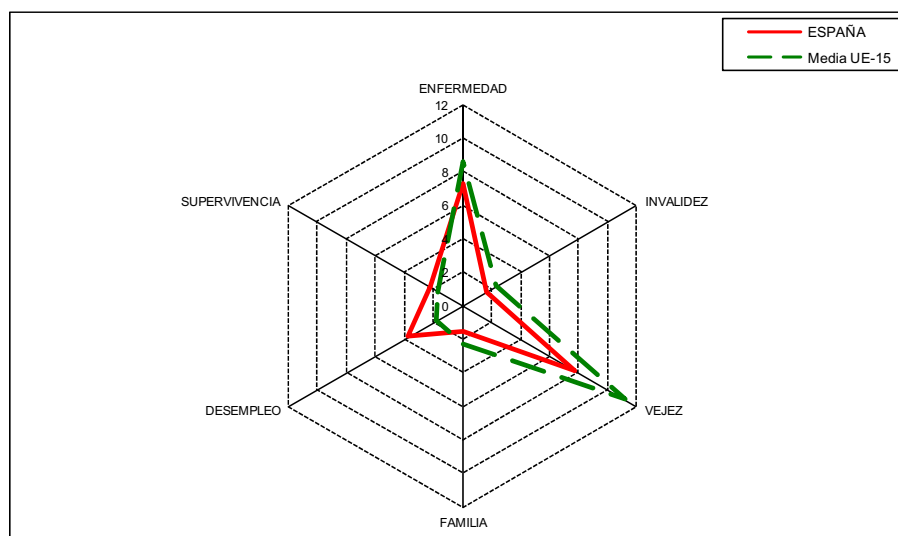

Cuadro X.3

**EVOLUCION DE LOS GASTOS DE PROTECCION SOCIAL SOBRE EL PIB EN ESPAÑA**

| <b>FUNCIONES</b>       | <b>2000</b> | <b>2001</b> | <b>2002</b> | <b>2003</b> | <b>2004</b> | <b>2005</b> | <b>2006</b> | <b>2007</b> | <b>2008</b> | <b>2009</b> |
|------------------------|-------------|-------------|-------------|-------------|-------------|-------------|-------------|-------------|-------------|-------------|
| ENFERMEDAD             | 5,8         | 5,8         | 6,0         | 6,2         | 6,3         | 6,3         | 6,3         | 6,4         | 6,8         | 7,3         |
| INVALIDEZ              | 1,6         | 1,5         | 1,5         | 1,5         | 1,5         | 1,5         | 1,5         | 1,5         | 1,6         | 1,7         |
| VEJEZ                  | 6,8         | 6,6         | 6,6         | 6,6         | 6,5         | 6,5         | 6,5         | 6,5         | 6,9         | 7,7         |
| SUPERVIVENCIA          | 2,1         | 2,0         | 2,0         | 2,0         | 2,0         | 2,0         | 2,0         | 1,9         | 2,0         | 2,2         |
| FAMILIA                | 1,0         | 0,9         | 0,9         | 1,1         | 1,1         | 1,2         | 1,2         | 1,3         | 1,4         | 1,5         |
| DESEMPLEO              | 2,0         | 2,1         | 2,2         | 2,2         | 2,1         | 2,2         | 2,1         | 2,1         | 2,5         | 3,7         |
| VIVIENDA               | 0,2         | 0,2         | 0,2         | 0,2         | 0,2         | 0,2         | 0,2         | 0,2         | 0,2         | 0,2         |
| EXCLUSIÓN SOCIAL       | 0,1         | 0,1         | 0,2         | 0,2         | 0,2         | 0,2         | 0,2         | 0,3         | 0,2         | 0,3         |
| <b>TOTAL FUNCIONES</b> | <b>19,5</b> | <b>19,2</b> | <b>19,5</b> | <b>19,8</b> | <b>19,9</b> | <b>20,1</b> | <b>20,0</b> | <b>20,2</b> | <b>21,6</b> | <b>24,5</b> |
| GASTOS FUNCIONAMIENTO  | 0,4         | 0,4         | 0,4         | 0,4         | 0,4         | 0,5         | 0,5         | 0,5         | 0,5         | 0,5         |
| OTROS GASTOS           | 0,0         | 0,0         | 0,0         | 0,0         | 0,0         | 0,0         | 0,0         | 0,0         | 0,0         | 0,0         |
| <b>TOTAL GASTOS</b>    | <b>20,0</b> | <b>19,7</b> | <b>20,0</b> | <b>20,3</b> | <b>20,3</b> | <b>20,6</b> | <b>20,5</b> | <b>20,7</b> | <b>22,1</b> | <b>25,0</b> |

Cuadro X.4

**EVOLUCION DE LOS GASTOS DE PROTECCION SOCIAL EN ESPAÑA  
DISTRIBUCION PORCENTUAL**

| <b>FUNCIONES</b>       | <b>2000</b>  | <b>2001</b>  | <b>2002</b>  | <b>2003</b>  | <b>2004</b>  | <b>2005</b>  | <b>2006</b>  | <b>2007</b>  | <b>2008</b>  | <b>2009</b>  |
|------------------------|--------------|--------------|--------------|--------------|--------------|--------------|--------------|--------------|--------------|--------------|
| ENFERMEDAD             | 29,2         | 29,4         | 29,7         | 30,5         | 30,8         | 30,6         | 30,9         | 30,9         | 30,9         | 29,2         |
| INVALIDEZ              | 7,9          | 7,7          | 7,6          | 7,3          | 7,4          | 7,4          | 7,4          | 7,4          | 7,2          | 6,9          |
| VEJEZ                  | 34,0         | 33,6         | 33,1         | 32,3         | 31,9         | 31,6         | 31,5         | 31,7         | 31,3         | 30,6         |
| SUPERVIVENCIA          | 10,3         | 10,0         | 9,9          | 9,7          | 9,9          | 9,8          | 9,5          | 9,4          | 9,0          | 8,6          |
| FAMILIA                | 4,8          | 4,7          | 4,6          | 5,3          | 5,4          | 5,7          | 5,9          | 6,1          | 6,2          | 6,0          |
| DESEMPLEO              | 10,0         | 10,7         | 10,9         | 10,8         | 10,5         | 10,5         | 10,3         | 10,0         | 11,3         | 14,7         |
| VIVIENDA               | 0,8          | 0,9          | 0,8          | 0,8          | 0,8          | 0,8          | 0,8          | 0,9          | 0,9          | 0,8          |
| EXCLUSIÓN SOCIAL       | 0,6          | 0,7          | 0,9          | 0,9          | 0,9          | 1,1          | 1,2          | 1,2          | 1,1          | 1,1          |
| <b>TOTAL FUNCIONES</b> | <b>97,6</b>  | <b>97,6</b>  | <b>97,6</b>  | <b>97,6</b>  | <b>97,6</b>  | <b>97,6</b>  | <b>97,5</b>  | <b>97,5</b>  | <b>97,7</b>  | <b>97,8</b>  |
| GASTOS FUNCIONAMIENTO  | 2,1          | 2,2          | 2,2          | 2,2          | 2,2          | 2,2          | 2,3          | 2,3          | 2,2          | 2,1          |
| OTROS GASTOS           | 0,2          | 0,2          | 0,2          | 0,2          | 0,2          | 0,2          | 0,2          | 0,2          | 0,1          | 0,1          |
| <b>TOTAL GASTOS</b>    | <b>100,0</b> | <b>100,0</b> | <b>100,0</b> | <b>100,0</b> | <b>100,0</b> | <b>100,0</b> | <b>100,0</b> | <b>100,0</b> | <b>100,0</b> | <b>100,0</b> |

### 2.3 Evolución del gasto en protección social en España

La protección social en Europa forma parte de su desarrollo económico y constituye una de las acciones más importantes para conseguir el bienestar y la cohesión social, cumpliendo los objetivos de redistribución entre diferentes fases de la vida y entre diferentes niveles de renta.

Hasta el año 2005 la Función Vejez, recogía todas las prestaciones pagadas a los beneficiarios mayores de 65 años, con independencia de la causa del derecho a la prestación. A partir de 2006, de acuerdo con lo establecido en el Reglamento 10/2008, de 8 de enero de 2008, no incluye las prestaciones derivadas de supervivencia.

Se han revisado los datos de ambas funciones para unificar el período 2000-2009, e incluir en cada función los gastos según la causa del derecho con independencia de la edad del perceptor. Por tanto la Vejez no incluye Viudedad mayor de 65 años.

El gasto de protección social en España, como porcentaje del PIB, ha crecido en términos reales un 25,2%, en el período 2000-2009, manteniendo los dos últimos años un crecimiento medio real superior al 5% en 2008 y al 8% en 2009, en términos nominales el crecimiento ha sido del 6,7% en 2008 y del 9,5% en 2009.

Por funciones se han producido incrementos reales importantes en las siguientes funciones:

- Enfermedad 25,1%
- Vejez Supervivencia 10,8%
- Familia 56,1%
- Desempleo 83,7%

Si analizamos la distribución porcentual del gasto, la función enfermedad alcanza el 29,2% del total gasto, si bien continua siendo mayor la proporción del gasto en vejez que es un 30,6%, que sumado al gasto de supervivencia ambas funciones representan el 39,2%. El desempleo sube al 14,7% en 2009, aunque en los años anteriores se mantuvo en torno al 10% como consecuencia de la existencia de menor desempleo.

Cuadro X.5

**EVOLUCIÓN DE LOS GASTOS DE PROTECCION SOCIAL EN PORCENTAJE DE INCREMENTO  
INTERANUAL EN MONEDA CORRIENTE ESPAÑA**

| FUNCIONES                | 2001/<br>2000 | 2002/<br>2001 | 2003/<br>2002 | 2004/<br>2003 | 2005/<br>2004 | 2006/<br>2005 | 2007/<br>2006 | 2008/<br>2007 | 2009/<br>2008 | 2009/<br>2000 |
|--------------------------|---------------|---------------|---------------|---------------|---------------|---------------|---------------|---------------|---------------|---------------|
| ENFERMEDAD               | 3,8           | 6,9           | 8,1           | 5,1           | 5,1           | 5,2           | 4,5           | 6,6           | 3,4           | 60,6          |
| INVALIDEZ                | 0,3           | 5,4           | 1,5           | 4,4           | 6,3           | 4,2           | 4,0           | 3,6           | 5,0           | 40,4          |
| VEJEZ                    | 1,5           | 4,5           | 2,9           | 2,7           | 4,5           | 4,2           | 4,8           | 5,5           | 7,1           | 44,5          |
| SUPERVIVENCIA            | 0,1           | 4,3           | 4,2           | 5,9           | 4,2           | 1,5           | 2,9           | 2,0           | 5,3           | 34,8          |
| FAMILIA                  | -1,0          | 5,4           | 20,8          | 6,3           | 11,7          | 6,5           | 8,1           | 8,1           | 7,5           | 100,4         |
| DESEMPLEO                | 10,1          | 8,2           | 4,0           | 1,3           | 6,2           | 1,4           | 1,4           | 21,4          | 41,8          | 135,8         |
| VIVIENDA                 | 7,7           | -6,9          | 7,0           | 3,7           | 15,0          | 2,8           | 13,4          | 3,3           | 0,7           | 55,1          |
| EXCLUSIÓN SOCIAL         | 12,1          | 35,0          | 4,5           | 5,8           | 26,9          | 14,0          | 10,0          | -9,3          | 11,2          | 168,5         |
| <b>TOTAL FUNCIONES</b>   | <b>2,8</b>    | <b>5,8</b>    | <b>5,5</b>    | <b>4,0</b>    | <b>5,7</b>    | <b>4,2</b>    | <b>4,4</b>    | <b>7,0</b>    | <b>9,6</b>    | <b>61,0</b>   |
| GASTOS<br>FUNCIONAMIENTO | 3,2           | 7,0           | 4,8           | 3,5           | 10,0          | 6,3           | 4,4           | 1,6           | 3,3           | 53,5          |
| OTROS GASTOS             | 15,6          | 8,3           | 6,6           | 1,9           | -12,7         | 28,3          | -1,3          | -38,6         | -6,4          | -13,6         |
| <b>TOTAL GASTOS</b>      | <b>2,9</b>    | <b>5,9</b>    | <b>5,5</b>    | <b>4,0</b>    | <b>5,7</b>    | <b>4,3</b>    | <b>4,4</b>    | <b>6,7</b>    | <b>9,5</b>    | <b>60,7</b>   |

Cuadro X.6

**EVOLUCION DE LOS GASTOS DE PROTECCION SOCIAL EN ESPAÑA  
PORCENTAJE DE INCREMENTO INTERANUAL EN MONEDA CONSTANTE**

| FUNCIONES                | 2001/<br>2000 | 2002/<br>2001 | 2003/<br>2002 | 2004/<br>2003 | 2005/<br>2004 | 2006/<br>2005 | 2007/<br>2006 | 2008/<br>2007 | 2009/<br>2008 | 2009/<br>2000 |
|--------------------------|---------------|---------------|---------------|---------------|---------------|---------------|---------------|---------------|---------------|---------------|
| ENFERMEDAD               | 1,1           | 2,8           | 5,4           | 1,8           | 1,3           | 2,5           | 0,2           | 5,1           | 2,6           | 25,1          |
| INVALIDEZ                | -2,3          | 1,3           | -1,0          | 1,2           | 2,4           | 1,5           | -0,2          | 2,1           | 4,2           | 9,4           |
| VEJEZ                    | -1,1          | 0,4           | 0,3           | -0,5          | 0,7           | 1,5           | 0,6           | 4,1           | 6,2           | 12,6          |
| SUPERVIVENCIA            | -2,5          | 0,3           | 1,5           | 2,6           | 0,5           | -1,1          | -1,2          | 0,6           | 4,4           | 5,0           |
| FAMILIA                  | -3,6          | 1,4           | 17,7          | 3,0           | 7,7           | 3,8           | 3,7           | 6,6           | 6,6           | 56,1          |
| DESEMPLEO                | 7,2           | 4,0           | 1,4           | -1,9          | 2,4           | -1,3          | -2,7          | 19,7          | 40,7          | 83,7          |
| VIVIENDA                 | 4,8           | -10,5         | 4,2           | 0,5           | 10,8          | 0,2           | 8,8           | 1,9           | -0,1          | 20,8          |
| EXCLUSIÓN SOCIAL         | 9,1           | 29,8          | 1,8           | 2,5           | 22,4          | 11,1          | 5,5           | -10,6         | 10,4          | 109,2         |
| <b>TOTAL FUNCIONES</b>   | <b>0,1</b>    | <b>1,8</b>    | <b>2,8</b>    | <b>0,7</b>    | <b>1,9</b>    | <b>1,5</b>    | <b>0,2</b>    | <b>5,5</b>    | <b>8,8</b>    | <b>25,4</b>   |
| GASTOS<br>FUNCIONAMIENTO | 0,4           | 2,9           | 2,1           | 0,3           | 6,1           | 3,6           | 0,2           | 0,1           | 2,5           | 19,6          |
| OTROS GASTOS             | 12,5          | 4,2           | 3,9           | -1,3          | -15,8         | 25,0          | -5,3          | -39,5         | -7,1          | -32,7         |
| <b>TOTAL GASTOS</b>      | <b>0,2</b>    | <b>1,8</b>    | <b>2,8</b>    | <b>0,7</b>    | <b>1,9</b>    | <b>1,6</b>    | <b>0,2</b>    | <b>5,2</b>    | <b>8,6</b>    | <b>25,2</b>   |

## 2.4 Comparación de la protección por vejez en los países de la UE

En todos los países, excepto Irlanda, la función con mayor proporción de gasto es la vejez, prestación a la que se le dedica un análisis más pormenorizado.

En el conjunto de la UE-15 se destina un 11,2% del PIB a gasto en vejez, si bien la diferencia entre países es importante. Italia es el país que presenta el mayor gasto en vejez con un 14,4% del PIB y con la mayor proporción de personas mayores de la UE, le siguen Austria y Suecia con el 12,7%. En el extremo opuesto se encuentra Irlanda, con la población más joven de la UE, su gasto en vejez es tan sólo del 5,6% del PIB. España, con un nivel medio de envejecimiento respecto al resto de países de la UE, destina a vejez el 7,7% del PIB.

El Cuadro X.7 presenta una comparación entre países de las distintas variables que condicionan el gasto en vejez. El análisis esquemático se realiza comparando las características principales que determinan el gasto en esta prestación que son: el número de años cotizados necesarios para alcanzar la cuantía máxima, la edad de jubilación y la tasa neta de sustitución, definida como la relación entre la pensión neta percibida y el último salario neto y la tasa agregada de reemplazo. También se hace referencia a la proporción existente entre la población mayor de 65 años y la población total, así como a las tasas de empleo.

El número de años cotizados requeridos para tener derecho a la pensión completa presenta importantes diferencias entre países, variando desde un mínimo de 35 años en España hasta 31/12/2012, la Ley 27/2011 establece un período transitorio de 2013 hasta 2027, que serán 38 años y seis meses. En algunos países no existe el concepto de pensión máxima, Suecia Dinamarca y Finlandia, la concesión de la pensión está basada en distintos períodos de residencia. En términos generales el período completo de cotización está establecido en 40 años.

La edad legal de jubilación tiende a equipararse entre hombres y mujeres, si bien en algunos países como en Italia, las mujeres se jubilaban 4 años antes que los hombres. La jubilación, en la mayoría de los casos, está fijada en 65 años, o bien se está convergiendo a esta edad. En la actualidad uno de los objetivos de la UE para contribuir a la sostenibilidad financiera de los sistemas de pensiones es que se ofrezcan incentivos efectivos para incrementar la participación de los trabajadores mayores en el mercado de trabajo, que los trabajadores no estén estimulados para jubilarse anticipadamente y no

estén penalizados por permanecer en el mercado de trabajo más allá de la edad estándar de jubilación, así mismo es necesario que se facilite la jubilación gradual mas allá de la edad legal establecida. Esta tendencia se traduce en que algunos países van apuntando como futura edad legal de jubilación los 66 ó 67 años, en España en 2027 (período transitorio 2013-2027) la edad legal será de 65 a 67 años en función de los años cotizados.

Otro factor es la tasa de sustitución representada por la relación entre los importes netos percibidos por pensión y los correspondientes al último salario. Las tasas de sustitución más elevadas corresponden a las pensiones de menor cuantía, que lógicamente provienen de los salarios más bajos, poniendo de manifiesto los elementos de solidaridad y redistribución que caracterizan a los sistemas de previsión social. La metodología para el cálculo de las tasas de sustitución se basa en el caso-tipo de un trabajador soltero por cuenta ajena con 40 años de cotización, jubilado a los 65 años, en trabajo a tiempo completo y salario correspondiente al 100% de los ingresos medios. Bajo estas premisas España es uno de los países donde la tasa de sustitución es mayor, alcanzando el 94,5%, es decir, en nuestro caso, la pensión de Seguridad Social obtenida a los 65 años y con 35 años cotizados cubre prácticamente la última base de cotización.

La tasa agregada de reemplazo es el ratio de la mediana de las pensiones brutas de 65 a 74 años en relación con la mediana de los ingresos brutos de los trabajadores de 50 a 59 años. En España esta tasa se sitúa en el 53% cifra que iguala a la media de la UE. Por otra parte como se ha dicho, la tasa de sustitución en España es una de las más altas de la UE, si bien se trata de una tasa teórica que no refleja el resto de condicionantes que determinan la cuantía de las pensiones percibidas. Muestra de ello es que la tasa agregada de reemplazo en España es similar a la media de la UE.

El gasto en la función vejez está directamente relacionado con la proporción de personas mayores. En España la proporción de mayores de 65 años es del 16,8%, dato inferior al del conjunto de la UE-15 17,9%. Los países que presentan un mayor envejecimiento son Italia, Alemania, Grecia, Suecia y Austria.

Otro dato importante es la tasa de empleo, directamente relacionado con los cotizantes de cada momento y por tanto las personas que generan derechos de pensión. Respecto de estos datos, España tiene una tasa de empleo en 2011 del 57,7% frente al 65,5% de la media comunitaria. En la UE existen países con una tasa de empleo muy elevada como Dinamarca, Holanda, Suecia o Austria con cifras superiores al 70%.

Cuadro X.7

## PROTECCIÓN SOCIAL POR VEJEZ EN LA UE

|                    | Porcentaje sobre el PIB en vejez (2009) | Condiciones para obtener los derechos máximos (Situación a 01-01-2012)                         |  | Tasas                               |                                | % Población >= de 65 años sobre población total (2010) | Tasa de empleo 15-64 años (2011) |
|--------------------|---|--|--|-------------------------------------|--------------------------------|--|----------------------------------|
|                    |   | Años cotizados   | Edad de Jubilación   | Teórica de Sustitución Neta 2010(1) | Agregada de reemplazo 2010 (2) |  |                                  |
| ITALIA             | 14,4                                    | Varones: 42 años y 1 mes<br>Mujeres: 41 años y 1 mes   | Varones: 66<br>Mujeres: 62   | 89,5                                | 53                             | 20,2   | 56,9                             |
| AUSTRIA            | 12,7                                    | 45   | Varones: 65<br>Mujeres: 60 (entre 2024 y 2033, gradualmente 65 años)   | 85,0                                | 64                             | 17,1   | 72,1                             |
| SUECIA             | 12,7                                    | (3)<br>Pensión garantizada: 40 años de residencia en el país                                   | Flexible 61-67   | 60,3                                | 60                             | 18,2   | 74,1                             |
| FRANCIA            | 12,4                                    | Nacidos en 1952: 164 trimestres<br>Nacidos en 1955: 166 trimestres                             | 60-65 (aumento gradual a 62-67 hasta 2023)   | 77,6                                | 67                             | 16,6   | 63,8                             |
| DINAMARCA          | 12,1                                    | (3)<br>Pensión social: 40 años de residencia entre los 15 y 65 años                            | 65 (aumento gradual a 67 entre 2024 y 2027)  | 69,4                                | 44                             | 16,4   | 73,1                             |
| REINO UNIDO        | 12,0                                    | Pensión Básica Estatal causada a partir de abril de 2010: 30 años                              | Varones: 65<br>Mujeres: 60 gradualmente 65 (2010-2018)<br>Ambos: aumento a 66 años entre 2018 y 2020         | 77,2                                | 48                             | 16,6   | 69,5                             |
| GRECIA             | 11,3                                    | Afiliados antes 1/1/93: 10.800 días; desde el 1/1/93: 35 años ó 10.500 días                    | Varones: 65<br>Mujeres: 61 (65 con afiliación desde 1/1/93)  | 121,3                               | 42                             | 18,7   | 55,6                             |
| PORTUGAL           | 11,2                                    | 40   | 65   | 85,8                                | 53                             | 17,9   | 64,2                             |
| FINLANDIA          | 10,4                                    | (3)<br>Pensión nacional: residencia en el país el 80% entre 16-65 años                         | 65 (P. nacional y garantizada)<br>63-68 (pensión en función de ingresos)                                     | 68,9                                | 50                             | 16,8   | 69,0                             |
| HOLANDA            | 10,4                                    | Estar asegurado continuamente entre los 15 y los 65 años                                       | 65   | 105,0                               | 47                             | 14,7   | 74,9                             |
| ALEMANIA           | 10,0                                    | (3)  | 65 - 67 (progresivamente de 2012 a 2029)   | 59,1                                | 49                             | 20,0   | 72,5                             |
| BÉLGICA            | 9,4                                     | 45   | 65   | 74,0                                | 46                             | 16,2   | 61,9                             |
| ESPAÑA             | 7,7                                     | 35<br>A partir de 2027 deberá acreditarse 38 años y medio cotizados para jubilarse con 65 años | 65<br>(Desde 2013 a 2027 se establece la edad de jubilación entre 65 y 67, en función de los años cotizados) | 94,5                                | 53                             | 16,6   | 57,7                             |
| LUXEMBURGO         | 6,2                                     | 40   | 65   | 99,9                                | 68                             | 13,1   | 64,6                             |
| IRLANDA            | 5,6                                     | Pensión estatal mínima: media anual de 48 contribuciones                                       | 65-66  | 85,8                                | 47                             | 11,5   | 59,2                             |
| <b>Total UE-15</b> | <b>11,2</b>                             |  |  |                                     | <b>53</b>                      | <b>17,9</b>  | <b>65,5</b>                      |

(1) Fuente: Pension adequacy in the European Union 2010-2050.

(2) Fuente Eurostat (ratio entre la mediana de renta personal de pensiones de las personas de 65 a 74 años respecto a la mediana de los ingresos de las personas entre 50 y 59 años).

(3) No existe concepto de pensión máxima.

El objetivo fundamental para contribuir a la sostenibilidad financiera del sistema de pensiones es conseguir un alto nivel de empleo. En nuestro país es necesario incrementar dicho nivel, especialmente en los colectivos de mayores, mujeres y trabajadores discapacitados.

## **2.5 Nivel de gasto en protección social en los países de la UE en relación con la Renta Nacional**

El nivel de gasto de protección social de un país está altamente correlacionado con la riqueza del mismo. Con el fin de analizar esta relación se ha elaborado el Cuadro X.8, que muestra distintas ordenaciones de los países de la UE-15 en función del PIB por habitante expresado en unidades de paridad de poder de compra, gasto en protección social por habitante, gasto en protección social sobre PIB, gasto en vejez, invalidez y supervivencia sobre PIB, gasto en enfermedad sobre PIB y gasto en desempleo sobre PIB. Las diferencias reflejan además de los distintos niveles de vida, los distintos sistemas de protección social, el envejecimiento de las poblaciones y demás estructuras sociales y económicas de cada país.

El gasto de protección social por habitante, expresado en unidades de paridad de poder de compra, alcanza la cifra más alta en Luxemburgo, en razón de su riqueza y de su población, seguido de Dinamarca, Holanda, Suecia y Austria. Como se ha comentado anteriormente, hay que analizar varios indicadores para medir el nivel de la protección social en un país.

También la correlación mencionada tiene excepciones, como consecuencia de los diferentes sistemas de protección social y de la estructura de la población. Por ejemplo, Dinamarca es uno de los países con mayor gasto en protección social de la UE, el cuarto lugar en cuanto al PIB por habitante, en unidades de paridad de poder de compra.

Los datos de Luxemburgo muestran claramente como la “relación de gasto/PIB” no siempre es un buen indicador del nivel de protección social, siendo necesario descender a análisis más pormenorizados. En este caso, se trata del país con mayor nivel de riqueza y también el de mayor gasto en protección social por habitante, pero su gasto en términos de PIB es el de menor porcentaje.



Así mismo, son destacables las marcadas diferencias del envejecimiento, tal es el caso de Italia, país con una protección social no muy elevada, pero que dedica un gasto muy importante a pensiones, no así a la función enfermedad o desempleo.

Respecto al gasto destinado a enfermedad destacan Irlanda y Holanda. Por último en las prestaciones por desempleo, el país con mayor gasto sobre el PIB es Bélgica, seguido de España, Irlanda y Finlandia. Otros países como Italia destinan una proporción de gasto muy reducida a esta función.

Cuadro X.8

**COMPARACION DE GASTOS DE PROTECCION SOCIAL  
EN LOS PAISES DE LA UE  
AÑO 2009**

| PIB por habitante (1) | Gasto de Protec. Social por habitante (1) | % Gasto de Protec. Social sobre el PIB | % Gasto Vejez, invalidez y supervivencia sobre el PIB | % Gasto Enfermedad sobre el PIB | % Gasto Desempleo sobre el PIB |
|-----------------------|---|--|---|---------------------------------|--------------------------------|
| LUXEMBURGO 70,0       | LUXEMBURGO 14,2                           | DINAMARCA 33,4                         | ITALIA 18,8   | IRLANDA 10,7                    | BELGICA 3,8                    |
| HOLANDA 33,5          | DINAMARCA 9,2                             | FRANCIA 33,1                           | SUECIA 17,8   | HOLANDA 10,3                    | <b>ESPAÑA 3,7</b>              |
| IRLANDA 33,3          | HOLANDA 9,1                               | SUECIA 32,1                            | <b>DINAMARCA 17,0</b>                                 | ALEMANIA 9,7                    | IRLANDA 3,1                    |
| AUSTRIA 31,1          | SUECIA 8,8                                | HOLANDA 31,6                           | AUSTRIA 17,0  | FRANCIA 9,4                     | FINLANDIA 2,4                  |
| <b>DINAMARCA 30,8</b> | AUSTRIA 8,7                               | ALEMANIA 31,4                          | FRANCIA 16,3  | R. UNIDO 8,7                    | <b>DINAMARCA 2,1</b>           |
| SUECIA 30,7           | ALEMANIA 8,2                              | AUSTRIA 30,8                           | PORTUGAL 15,1   | BELGICA 8,2                     | FRANCIA 1,9                    |
| FINLANDIA 29,5        | FRANCIA 7,9                               | BELGICA 30,4                           | R. UNIDO 15,1   | SUECIA 8,0                      | ALEMANIA 1,9                   |
| ALEMANIA 29,0         | BELGICA 7,9                               | FINLANDIA 30,3                         | FINLANDIA 14,9  | GRECIA 8,0                      | AUSTRIA 1,8                    |
| BELGICA 28,8          | IRLANDA 7,9                               | ITALIA 29,8                            | GRECIA 14,8   | AUSTRIA 7,6                     | GRECIA 1,6                     |
| R. UNIDO 28,7         | FINLANDIA 7,9                             | R. UNIDO 29,2                          | ALEMANIA 14,5   | <b>DINAMARCA 7,6</b>            | HOLANDA 1,4                    |
| FRANCIA 26,7          | R. UNIDO 7,5                              | GRECIA 28,0                            | HOLANDA 14,2  | FINLANDIA 7,5                   | PORTUGAL 1,4                   |
| ITALIA 26,0           | ITALIA 6,9                                | IRLANDA 27,9                           | BELGICA 13,7  | ITALIA 7,3                      | SUECIA 1,3                     |
| <b>ESPAÑA 25,9</b>    | <b>ESPAÑA 6,0</b>                         | PORTUGAL 26,9                          | <b>ESPAÑA 11,5</b>                                    | <b>ESPAÑA 7,3</b>               | LUXEMBURGO 1,3                 |
| GRECIA 23,5           | GRECIA 5,9                                | <b>ESPAÑA 25,0</b>                     | LUXEMBURGO 10,8                                       | PORTUGAL 7,3                    | R. UNIDO 0,8                   |
| PORTUGAL 19,5         | PORTUGAL 4,8                              | LUXEMBURGO 23,1                        | IRLANDA 8,0   | LUXEMBURGO 5,8                  | ITALIA 0,8                     |

(1) En miles de unidades de paridad de poder de compra.

## 2.6 Gasto de protección social por habitante en los países de la Unión Europea

El gasto medio en protección social por habitante expresado en unidades de paridad de poder de compra es un indicador significativo del nivel de protección existente en cada país.

El país con mayor gasto en protección social por habitante es Luxemburgo que supera el gasto medio de la UE-15 en un 88,9%. A continuación se sitúan Dinamarca y Holanda con un gasto superior a la media del 22,6% y 20,8% respectivamente. Los países con gasto superior a la media son Suecia, Austria, Alemania, Francia, Bélgica, Irlanda, y Finlandia. Con una protección ligeramente inferior a la media está R. Unido. El resto de países Italia, España, Grecia, y Portugal tienen cifras más alejadas de la media europea.

Cuadro X.9.1

### EVOLUCION DE LOS GASTOS DE PROTECCION SOCIAL POR HABITANTE EN LOS PAISES DE LA UNIÓN EUROPEA EN UNIDADES DE PARIDAD DE PODER DE COMPRA

| PAIS                | 2000         | 2001         | 2002         | 2003         | 2004         | 2005         | 2006         | 2007         | 2008         | 2009         |
|---------------------|--------------|--------------|--------------|--------------|--------------|--------------|--------------|--------------|--------------|--------------|
| <b>BELGICA</b>      | 5.817        | 6.050        | 6.517        | 6.691        | 6.862        | 7.017        | 7.172        | 7.351        | 7.656        | 7.933        |
| <b>DINAMARCA</b>    | 7.030        | 7.175        | 7.581        | 7.716        | 8.114        | 8.162        | 8.347        | 8.568        | 8.883        | 9.241        |
| <b>ALEMANIA</b>     | 6.396        | 6.565        | 6.859        | 7.105        | 7.253        | 7.520        | 7.592        | 7.715        | 7.770        | 8.159        |
| <b>GRECIA</b>       | 3.642        | 4.041        | 4.316        | 4.361        | 4.643        | 4.924        | 5.254        | 5.439        | 5.864        | 5.942        |
| <b>ESPAÑA</b>       | 3.621        | 3.731        | 4.020        | 4.144        | 4.341        | 4.599        | 4.942        | 5.277        | 5.598        | 5.955        |
| <b>FRANCIA</b>      | 6.083        | 6.354        | 6.763        | 6.721        | 6.992        | 7.323        | 7.515        | 7.838        | 7.818        | 7.947        |
| <b>IRLANDA</b>      | 3.302        | 3.717        | 4.511        | 4.836        | 5.160        | 5.428        | 5.867        | 6.475        | 6.941        | 7.926        |
| <b>ITALIA</b>       | 5.296        | 5.581        | 5.585        | 5.707        | 5.795        | 5.975        | 6.303        | 6.600        | 6.877        | 6.939        |
| <b>LUXEMBURGO</b>   | 8.795        | 9.473        | 10.404       | 11.148       | 11.982       | 12.157       | 12.787       | 13.007       | 13.834       | 14.246       |
| <b>HOLANDA</b>      | 6.321        | 6.551        | 7.052        | 7.101        | 7.395        | 7.633        | 8.372        | 8.822        | 8.987        | 9.112        |
| <b>AUSTRIA</b>      | 6.897        | 6.916        | 7.320        | 7.552        | 7.813        | 7.821        | 8.164        | 8.319        | 8.553        | 8.749        |
| <b>PORTUGAL</b>     | 2.883        | 3.054        | 3.422        | 3.551        | 3.723        | 4.091        | 4.303        | 4.434        | 4.512        | 4.835        |
| <b>FINLANDIA</b>    | 5.426        | 5.526        | 5.853        | 6.011        | 6.495        | 6.643        | 6.902        | 7.215        | 7.519        | 7.891        |
| <b>SUECIA</b>       | 7.120        | 7.200        | 7.640        | 8.133        | 8.479        | 8.356        | 8.660        | 8.941        | 8.913        | 8.843        |
| <b>R. UNIDO</b>     | 5.777        | 6.122        | 6.153        | 6.377        | 6.796        | 7.058        | 7.276        | 6.469        | 7.205        | 7.451        |
| <b>UE-15</b>        | <b>5.643</b> | <b>5.870</b> | <b>6.117</b> | <b>6.264</b> | <b>6.489</b> | <b>6.721</b> | <b>6.963</b> | <b>7.037</b> | <b>7.300</b> | <b>7.540</b> |
| <b>BULGARIA</b>     | :            | :            | :            | :            | :            | 1.197        | 1.243        | 1.371        | 1.627        | 1.728        |
| <b>REPÚB. CHECA</b> | 2.464        | 2.612        | 2.819        | 2.976        | 3.040        | 3.158        | 3.294        | 3.603        | 3.675        | 3.932        |
| <b>ESTONIA</b>      | 1.172        | 1.177        | 1.278        | 1.400        | 1.595        | 1.713        | 1.867        | 2.097        | 2.531        | 2.837        |
| <b>CHIPRE</b>       | 2.439        | 2.620        | 2.891        | 3.287        | 3.438        | 3.652        | 3.895        | 4.113        | 4.388        | 4.737        |
| <b>LETONIA</b>      | 1.059        | 1.087        | 1.151        | 1.192        | 1.239        | 1.331        | 1.503        | 1.523        | 1.750        | 2.024        |
| <b>LITUANIA</b>     | 1.149        | 1.177        | 1.236        | 1.336        | 1.422        | 1.531        | 1.698        | 2.077        | 2.400        | 2.664        |
| <b>HUNGRIA</b>      | 2.020        | 2.195        | 2.509        | 2.710        | 2.778        | 3.047        | 3.278        | 3.421        | 3.598        | 3.450        |
| <b>MALTA</b>        | 2.704        | 2.694        | 2.861        | 2.941        | 3.084        | 3.200        | 3.282        | 3.399        | 3.582        | 3.738        |
| <b>POLONIA</b>      | 1.749        | 1.927        | 2.044        | 2.098        | 2.157        | 2.218        | 2.328        | 2.419        | 2.566        | 2.762        |
| <b>RUMANIA</b>      | 630          | 697          | 800          | 828          | 925          | 1.037        | 1.129        | 1.368        | 1.643        | 1.844        |
| <b>ESLOVENIA</b>    | 3.590        | 3.766        | 4.013        | 4.010        | 4.271        | 4.424        | 4.596        | 4.588        | 4.755        | 4.921        |
| <b>ESLOVAQUIA</b>   | 1.797        | 1.904        | 2.045        | 2.046        | 2.049        | 2.150        | 2.356        | 2.614        | 2.812        | 3.150        |
| <b>UE-27</b>        | :            | :            | :            | :            | :            | <b>5.850</b> | <b>6.072</b> | <b>6.167</b> | <b>6.418</b> | <b>6.667</b> |

Cuadro X.9.2

**EVOLUCION DE LOS GASTOS DE PROTECCION SOCIAL POR HABITANTE  
EN LOS PAISES DE LA UE  
EN % SOBRE LA MEDIA DE LA UE-15**

| PAIS         | 2000          | 2001          | 2002          | 2003          | 2004          | 2005          | 2006          | 2007          | 2008          | 2009          |
|--------------|---------------|---------------|---------------|---------------|---------------|---------------|---------------|---------------|---------------|---------------|
| BELGICA      | 103,09        | 103,06        | 106,55        | 106,81        | 105,75        | 104,42        | 102,99        | 104,45        | 104,88        | 105,21        |
| DINAMARCA    | 124,58        | 122,22        | 123,93        | 123,17        | 125,03        | 121,44        | 119,87        | 121,75        | 121,69        | 122,56        |
| ALEMANIA     | 113,35        | 111,84        | 112,13        | 113,41        | 111,77        | 111,90        | 109,03        | 109,63        | 106,44        | 108,22        |
| GRECIA       | 64,54         | 68,83         | 70,56         | 69,62         | 71,55         | 73,27         | 75,45         | 77,28         | 80,33         | 78,80         |
| ESPAÑA       | 64,17         | 63,56         | 65,73         | 66,16         | 66,90         | 68,44         | 70,97         | 74,98         | 76,69         | 78,98         |
| FRANCIA      | 107,79        | 108,24        | 110,56        | 107,29        | 107,75        | 108,96        | 107,92        | 111,37        | 107,10        | 105,40        |
| IRLANDA      | 58,52         | 63,31         | 73,75         | 77,20         | 79,51         | 80,77         | 84,26         | 92,01         | 95,08         | 105,12        |
| ITALIA       | 93,85         | 95,08         | 91,31         | 91,10         | 89,30         | 88,91         | 90,51         | 93,78         | 94,21         | 92,03         |
| LUXEMBURGO   | 155,85        | 161,38        | 170,10        | 177,95        | 184,64        | 180,89        | 183,64        | 184,83        | 189,50        | 188,94        |
| HOLANDA      | 112,02        | 111,59        | 115,29        | 113,36        | 113,96        | 113,58        | 120,22        | 125,35        | 123,11        | 120,84        |
| AUSTRIA      | 122,23        | 117,81        | 119,68        | 120,55        | 120,40        | 116,37        | 117,24        | 118,20        | 117,17        | 116,03        |
| PORTUGAL     | 51,09         | 52,03         | 55,95         | 56,68         | 57,37         | 60,88         | 61,79         | 63,00         | 61,80         | 64,12         |
| FINLANDIA    | 96,16         | 94,13         | 95,70         | 95,95         | 100,09        | 98,84         | 99,11         | 102,52        | 103,01        | 104,66        |
| SUECIA       | 126,18        | 122,65        | 124,90        | 129,82        | 130,66        | 124,34        | 124,36        | 127,05        | 122,10        | 117,28        |
| R. UNIDO     | 102,37        | 104,29        | 100,59        | 101,80        | 104,72        | 105,03        | 104,49        | 91,92         | 98,70         | 98,81         |
| <b>UE-15</b> | <b>100,00</b> | <b>100,00</b> | <b>100,00</b> | <b>100,00</b> | <b>100,00</b> | <b>100,00</b> | <b>100,00</b> | <b>100,00</b> | <b>100,00</b> | <b>100,00</b> |

Finalmente, el gráfico X.4, muestra el incremento del gasto medio por habitante en unidades de paridad de poder de compra experimentado en cada uno de los países de la UE en el período 2000-2009. Las cifras observadas muestran que la evolución ha sido en cierto modo similar en la mayoría de los países. No obstante destaca el crecimiento de Irlanda, Portugal y España que han sido muy superiores a la media.

Gráfico X.4

**INCREMENTO DE LA PROTECCION SOCIAL POR  
HABITANTE EN LOS PAISES DE LA UE-15**

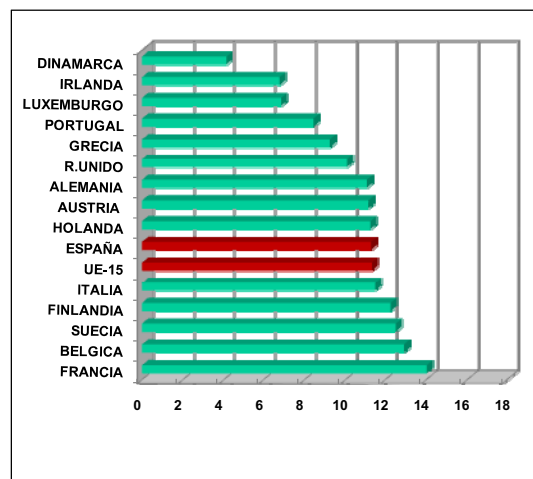

## 2.7 Gasto de protección social en porcentaje sobre el PIB, “agregado de pensiones” en los países de la Unión Europea

Se define como la suma de las prestaciones económicas periódicas de las siguientes prestaciones sociales: pensión de invalidez, de jubilación anticipada por reducción de la capacidad de trabajo, pensión de vejez, pensión de vejez anticipada, pensión parcial de vejez, pensión de sobrevivientes, prestación de desempleo como ayudas previas a la jubilación por razones del mercado laboral.

Cuadro X.10

### EVOLUCION DE LOS GASTOS DE PROTECCION SOCIAL GASTO EN PENSIONES EN PORCENTAJE SOBRE EL PRODUCTO INTERIOR BRUTO EN LOS PAISES DE LA UNIÓN EUROPEA

| PAIS         | 2000 | 2001 | 2002 | 2003 | 2004 | 2005        | 2006        | 2007        | 2008        | 2009        |
|--------------|------|------|------|------|------|-------------|-------------|-------------|-------------|-------------|
| BELGICA      | 11,0 | 11,1 | 11,2 | 11,3 | 11,2 | 11,2        | 11,0        | 10,7        | 11,3        | 12,1        |
| DINAMARCA    | 10,5 | 10,6 | 10,7 | 11,1 | 11,0 | 11,0        | 10,7        | 10,7        | 11,1        | 12,1        |
| ALEMANIA     | 13,1 | 13,2 | 13,3 | 13,6 | 13,4 | 13,4        | 12,9        | 12,4        | 12,3        | 13,1        |
| GRECIA       | 11,1 | 11,9 | 11,8 | 11,5 | 11,7 | 12,2        | 12,1        | 12,3        | 12,7        | 13,4        |
| ESPAÑA       | 9,6  | 9,4  | 9,3  | 9,2  | 9,1  | 9,1         | 9,0         | 9,0         | 9,3         | 10,1        |
| FRANCIA      | 13,0 | 13,0 | 13,0 | 13,1 | 13,2 | 13,3        | 13,3        | 13,3        | 13,7        | 14,5        |
| IRLANDA      | 3,6  | 3,7  | 4,6  | 4,8  | 4,9  | 4,9         | 5,0         | 5,2         | 6,0         | 7,3         |
| ITALIA       | 14,4 | 14,3 | 14,6 | 14,7 | 14,6 | 14,7        | 14,6        | 14,6        | 15,0        | 16,0        |
| LUXEMBURGO   | 9,4  | 9,8  | 10,0 | 10,1 | 9,9  | 9,6         | 8,6         | 8,2         | 8,3         | 9,5         |
| HOLANDA      | 12,5 | 12,4 | 12,7 | 12,8 | 12,8 | 12,5        | 12,3        | 12,1        | 12,0        | 12,8        |
| AUSTRIA      | 14,2 | 14,4 | 14,5 | 14,6 | 14,4 | 14,2        | 14,0        | 13,8        | 14,0        | 15,1        |
| PORTUGAL     | 10,1 | 10,5 | 10,9 | 11,4 | 12,0 | 12,3        | 12,6        | 12,6        | 13,2        | 14,1        |
| FINLANDIA    | 10,6 | 10,6 | 10,9 | 11,3 | 11,2 | 11,2        | 11,1        | 10,8        | 10,8        | 12,6        |
| SUECIA       | 11,3 | 11,3 | 11,5 | 12,2 | 12,1 | 12,2        | 11,8        | 11,6        | 11,8        | 12,9        |
| R. UNIDO     | 11,9 | 11,5 | 10,8 | 10,6 | 10,6 | 10,8        | 10,7        | 8,5         | 11,4        | 12,5        |
| <b>UE-15</b> |      |      |      |      |      |             |             |             |             |             |
| BULGARIA     | :    | :    | :    | :    | :    | 7,6         | 7,2         | 6,9         | 7,0         | 8,8         |
| REPÚB. CHECA | 8,2  | 8,2  | 8,4  | 8,3  | 7,9  | 8,0         | 8,0         | 7,9         | 8,2         | 9,1         |
| ESTONIA      | 6,6  | 5,9  | 5,9  | 5,9  | 6,0  | 5,9         | 5,9         | 5,8         | 7,0         | 9,1         |
| CHIPRE       | 5,7  | 5,8  | 6,4  | 6,7  | 6,6  | 6,7         | 6,7         | 6,6         | 6,8         | 7,4         |
| LETONIA      | 9,6  | 8,7  | 8,3  | 7,5  | 6,9  | 6,4         | 6,2         | 5,3         | 6,0         | 8,4         |
| LITUANIA     | 7,8  | 7,2  | 6,9  | 6,7  | 6,6  | 6,5         | 6,3         | 6,6         | 7,4         | 9,6         |
| HUNGRIA      | 8,7  | 8,7  | 8,9  | 9,2  | 9,3  | 9,8         | 10,0        | 10,5        | 11,0        | 11,2        |
| MALTA        | 7,9  | 8,7  | 8,5  | 8,7  | 9,0  | 9,2         | 9,2         | 9,0         | 9,1         | 9,7         |
| POLONIA      | 12,6 | 13,6 | 13,7 | 13,8 | 13,3 | 12,7        | 12,5        | 11,6        | 11,6        | 12,4        |
| RUMANIA      | 6,1  | 6,2  | 6,7  | 6,0  | 6,2  | 6,2         | 6,0         | 6,4         | 7,6         | 9,4         |
| ESLOVENIA    | 11,0 | 11,1 | 11,3 | 10,7 | 10,5 | 10,3        | 10,3        | 9,7         | 9,6         | 10,9        |
| ESLOVAQUIA   | 7,5  | 7,4  | 7,4  | 7,3  | 7,4  | 7,5         | 7,3         | 7,3         | 7,1         | 8,4         |
| <b>UE-27</b> | :    | :    | :    | :    | :    | <b>12,2</b> | <b>12,0</b> | <b>11,4</b> | <b>12,1</b> | <b>13,1</b> |

Fuente EUROSTAT: Datos marzo 2012. Pueden existir diferencias con publicaciones nacionales posteriores.

### **3. FUENTES DE FINANCIACIÓN DE LOS GASTOS DE PROTECCIÓN SOCIAL**

La metodología SEEPROS clasifica los recursos de la protección social por fuentes financieras, que determinan la naturaleza de la prestación, y por sectores de procedencia.

Los recursos de protección social proceden de las cotizaciones sociales de empleadores y personas protegidas, de las aportaciones públicas y de otros recursos corrientes.

Las cotizaciones sociales de empleadores que constituyen un elemento indirecto de la remuneración de los asalariados, son generalmente proporcionales a los salarios pero pueden depender de otros criterios. Se distingue entre cotizaciones efectivas y cotizaciones imputadas. Las cotizaciones efectivas son los pagos a cargo de los empleadores a los gestores de la protección social. Las cotizaciones imputadas son la contrapartida que se contabiliza en ingresos y que se corresponde con los gastos en protección social dispensados directamente por los empleadores a sus trabajadores.

Las cotizaciones sociales a cargo de las personas protegidas son las contribuciones de los trabajadores y otros beneficiarios a los sistemas de protección social y proceden de los asalariados, los trabajadores por cuenta propia así como de los beneficiarios de prestaciones. En el caso de España se incluyen también en este último apartado las cotizaciones de los trabajadores perceptores de las prestaciones de desempleo por ser un pago que se realiza al Sistema de Seguridad Social para tener derecho a las prestaciones del mismo.

Las aportaciones públicas representan las cantidades con las que las administraciones públicas contribuyen a la financiación de los gastos de protección social, pero no contiene las cotizaciones por sus asalariados que se incluyen en el apartado de cotizaciones sociales. Se consideran aportaciones públicas tanto las procedentes de ingresos fiscales genéricos como las procedentes de impuestos o tasas afectadas en su caso a fines de protección social. Tampoco contienen las transferencias sin contrapartida entre regímenes de protección social que se incluyen en "transferencias entre regímenes".

La rúbrica "otros ingresos" comprende los recursos procedentes de activos, generalmente intereses, etc.

### 3.1 Comparación de la financiación de la protección social según fuentes financieras

Para el conjunto de la UE-15, las principales fuentes de financiación son "Cotizaciones Sociales de Empleadores" y "Aportaciones Públicas", en 2009 su aportación a la financiación en porcentaje sobre el PIB, suponen un 12,3% del PIB las "Aportaciones Públicas" y un 11,3% del PIB "Cotizaciones Sociales de Empleadores" seguidas de las "Cotizaciones Sociales de Personas protegidas" con un 6,3% del PIB. Los "otros ingresos corrientes" suponen el 1,2% del PIB. Para el año 2009 los datos relativos a la UE-27 difieren ligeramente en cuanto al porcentaje sobre el PIB de Total Ingresos de Protección Social, son el 30,3% frente al 31,1% en UE-15.

Cuadro X.11.1

#### INGRESOS DE PROTECCION SOCIAL EN % SOBRE EL P.I.B. EN LOS PAISES DE LA UE 2009

| PAIS         | Cotización de empleadores | Cotización de personas proteg. | Aportaciones públicas | Otros      | TOTAL       |
|--------------|---------------------------|--------------------------------|-----------------------|------------|-------------|
| BELGICA      | 12,9                      | 6,4                            | 10,2                  | 0,8        | 30,2        |
| DINAMARCA    | 4,1                       | 7,5                            | 23,8                  | 1,7        | 37,1        |
| ALEMANIA     | 11,1                      | 9,4                            | 11,5                  | 0,6        | 32,6        |
| GRECIA       | 9,2                       | 6,0                            | 11,1                  | 2,7        | 28,9        |
| ESPAÑA       | 11,3                      | 3,1                            | 11,2                  | 0,4        | 26,0        |
| FRANCIA      | 14,0                      | 6,7                            | 10,2                  | 1,1        | 32,1        |
| IRLANDA      | 6,8                       | 4,3                            | 15,3                  | 1,2        | 27,6        |
| ITALIA       | 11,5                      | 4,6                            | 12,9                  | 0,5        | 29,5        |
| LUXEMBURGO   | 6,8                       | 5,9                            | 11,4                  | 1,2        | 25,3        |
| HOLANDA      | 11,3                      | 10,8                           | 8,4                   | 3,4        | 33,8        |
| AUSTRIA      | 11,2                      | 8,0                            | 10,5                  | 0,5        | 30,2        |
| PORTUGAL     | 8,4                       | 4,0                            | 12,3                  | 3,1        | 27,8        |
| FINLANDIA    | 12,3                      | 3,7                            | 14,9                  | 2,1        | 33,0        |
| SUECIA       | 12,5                      | 3,3                            | 17,8                  | 0,7        | 34,3        |
| R. UNIDO     | 10,1                      | 3,7                            | 15,3                  | 2,3        | 31,4        |
| <b>UE-15</b> | <b>11,3</b>               | <b>6,3</b>                     | <b>12,3</b>           | <b>1,2</b> | <b>31,1</b> |
| BULGARIA     | 5,9                       | 3,5                            | 9,2                   | 0,3        | 18,9        |
| REPÚB. CHECA | 10,2                      | 5,0                            | 4,9                   | 0,2        | 20,2        |
| ESTONIA      | 14,8                      | 0,8                            | 3,4                   | 0,1        | 19,0        |
| CHIPRE       | 5,8                       | 3,8                            | 12,4                  | 2,9        | 24,9        |
| LETONIA      | 7,1                       | 2,4                            | 7,3                   | 0,2        | 16,9        |
| LITUANIA     | 9,2                       | 2,9                            | 6,2                   | 0,6        | 18,9        |
| HUNGRIA      | 9,1                       | 5,4                            | 9,7                   | 3,6        | 27,8        |
| MALTA        | 7,6                       | 3,2                            | 8,7                   | 0,5        | 20,1        |
| POLONIA      | 8,5                       | 3,3                            | 3,7                   | 4,0        | 19,4        |
| RUMANIA      | 5,5                       | 2,4                            | 7,5                   | 0,2        | 15,6        |
| ESLOVENIA    | 6,5                       | 9,6                            | 8,2                   | 0,4        | 24,8        |
| ESLOVAQUIA   | 8,5                       | 3,9                            | 5,3                   | 2,2        | 19,9        |
| <b>UE-25</b> | <b>11,1</b>               | <b>6,1</b>                     | <b>11,8</b>           | <b>1,3</b> | <b>30,3</b> |

Cuadro X.11.2

**INGRESOS DE PROTECCION SOCIAL EN % SOBRE EL P.I.B. EN LOS PAISES DE LA UE**  
Distribución porcentual

| PAIS         | Cotización de<br>empleadores | Cotización de<br>personas proteg. | Aportaciones<br>públicas | Otros      | TOTAL        |
|--------------|------------------------------|-----------------------------------|--------------------------|------------|--------------|
| BELGICA      | 42,7                         | 21,1                              | 33,6                     | 2,6        | 100,0        |
| DINAMARCA    | 11,1                         | 20,1                              | 64,1                     | 4,7        | 100,0        |
| ALEMANIA     | 34,0                         | 28,9                              | 35,2                     | 1,9        | 100,0        |
| GRECIA       | 31,9                         | 20,6                              | 38,3                     | 9,2        | 100,0        |
| ESPAÑA       | 43,4                         | 12,1                              | 43,1                     | 1,4        | 100,0        |
| FRANCIA      | 43,6                         | 21,0                              | 31,9                     | 3,5        | 100,0        |
| IRLANDA      | 24,6                         | 15,7                              | 55,4                     | 4,3        | 100,0        |
| ITALIA       | 39,0                         | 15,6                              | 43,8                     | 1,6        | 100,0        |
| LUXEMBURGO   | 27,0                         | 23,3                              | 45,1                     | 4,6        | 100,0        |
| HOLANDA      | 33,3                         | 32,0                              | 24,7                     | 9,9        | 100,0        |
| AUSTRIA      | 37,0                         | 26,4                              | 34,8                     | 1,7        | 100,0        |
| PORTUGAL     | 30,3                         | 14,4                              | 44,3                     | 11,0       | 100,0        |
| FINLANDIA    | 37,2                         | 11,2                              | 45,2                     | 6,5        | 100,0        |
| SUECIA       | 36,4                         | 9,6                               | 51,9                     | 2,1        | 100,0        |
| R. UNIDO     | 32,1                         | 11,8                              | 48,9                     | 7,2        | 100,0        |
| <b>UE-15</b> | <b>36,5</b>                  | <b>20,1</b>                       | <b>39,6</b>              | <b>3,8</b> | <b>100,0</b> |
| BULGARIA     | 31,2                         | 18,4                              | 48,7                     | 1,8        | 100,0        |
| REPÚB. CHECA | 50,3                         | 24,5                              | 24,3                     | 0,9        | 100,0        |
| ESTONIA      | 77,8                         | 4,0                               | 18,0                     | 0,3        | 100,0        |
| CHIPRE       | 23,3                         | 15,3                              | 49,8                     | 11,6       | 100,0        |
| LETONIA      | 41,7                         | 14,2                              | 43,2                     | 0,9        | 100,0        |
| LITUANIA     | 48,8                         | 15,2                              | 33,0                     | 3,0        | 100,0        |
| HUNGRIA      | 32,8                         | 19,3                              | 34,8                     | 13,1       | 100,0        |
| MALTA        | 37,8                         | 16,2                              | 43,4                     | 2,6        | 100,0        |
| POLONIA      | 43,6                         | 17,2                              | 18,9                     | 20,4       | 100,0        |
| RUMANIA      | 35,1                         | 15,5                              | 48,1                     | 1,3        | 100,0        |
| ESLOVENIA    | 26,4                         | 38,8                              | 33,2                     | 1,7        | 100,0        |
| ESLOVAQUIA   | 42,7                         | 19,4                              | 26,7                     | 11,2       | 100,0        |
| <b>UE-25</b> | <b>36,7</b>                  | <b>20,1</b>                       | <b>39,1</b>              | <b>4,1</b> | <b>100,0</b> |

De los datos anteriores se deduce que un 36,5% de los gastos sociales están financiados por empleadores (empresarios y Organismos Públicos por sus funcionarios y otros trabajadores), un 39,6% por Aportación Públicas y un 20,1% por cotización de los trabajadores, aportaciones de pensionistas en algunos países y las cotizaciones de los perceptores de prestaciones por desempleo (UE-15). Existen pequeñas diferencias si consideramos la UE- 27.

Hay grandes diferencias entre países respecto a las formas de financiación de la protección social como consecuencia de los diferentes sistemas de Seguridad Social existentes. En países como Dinamarca las cotizaciones de empleadores representan

únicamente el 4,1% del PIB, frente al 12,9% de Bélgica o el 14,0% de Francia. La cotización de personas protegidas es mayor en Holanda con el 10,8% del PIB, mientras que las aportaciones públicas son muy importantes en Dinamarca un 23,8% del PIB, Suecia 17,8% del PIB.

Estos datos ponen de manifiesto la existencia de sistemas de financiación muy diferentes en los países de la UE, estando en los polos extremos Dinamarca, dónde prácticamente toda la financiación es a cargo del Estado, y Holanda con una reducida aportación estatal en relación con su nivel de gasto. También existe mucha disparidad en la cuantía aportada por las personas protegidas, la mayor aportación se da en Holanda con un 10,8% del PIB frente al 6,3% del PIB que es la media de la UE-15. En España, en comparación con la UE-15, destaca la menor financiación por cotizaciones sociales de personas protegidas que representa el 3,1% del PIB.

En cuanto a la aportación de empleadores, alcanza su cota máxima en Francia con un 14,0% del PIB y Suecia 12,5%. En España la aportación de empleadores es del 11,3%. En general la tendencia que se observa en las fuentes financieras es la contención de las cotizaciones sociales y el incremento de las aportaciones públicas.

Gráfico X.5

#### COTIZACIONES SOCIALES DE EMPLEADORES EN % SOBRE EL PIB 2009

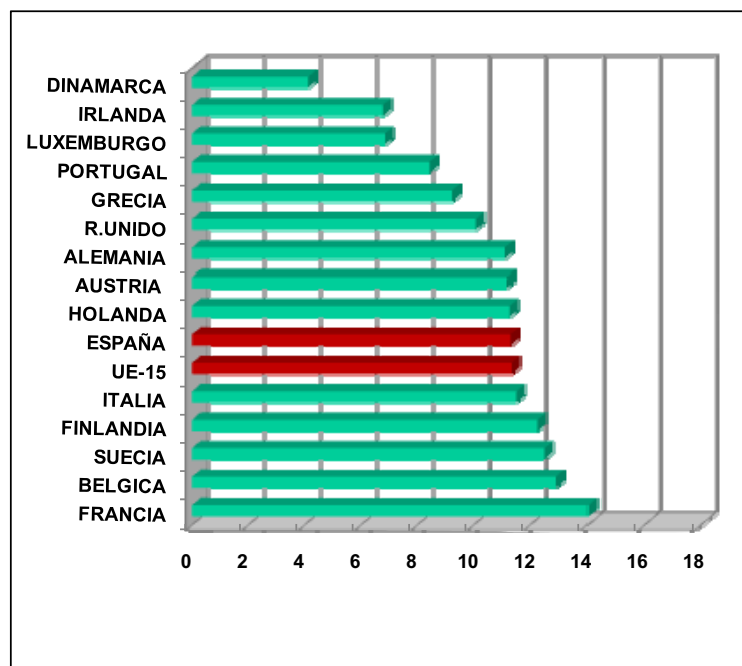



La comparación de las fuentes financieras en España y la media de la UE-15, así como la evolución experimentada en el período 2000-2009, queda reflejada en los gráficos siguientes. La fuente financiera más próxima a los datos de la media de la UE-15. son las cotizaciones de empleadores, cuya cuantía decreció en el período 2003-2007, creciendo de nuevo hasta situarse de nuevo en el 11,3% del PIB igual a la media comunitaria. Las aportaciones públicas han aumentado hasta situarse en 11,2% del PIB, si bien en el conjunto de la UE-15 representan el 12,3%, y se mantienen las cotizaciones de los trabajadores alcanzando el 3,1% del PIB frente al 6,3% de la UE-15.

Gráfico X.6

**INGRESOS CORRIENTES DE PROTECCION SOCIAL % SOBRE EL P.I.B.  
COMPARACION ESPAÑA CON UE-15**

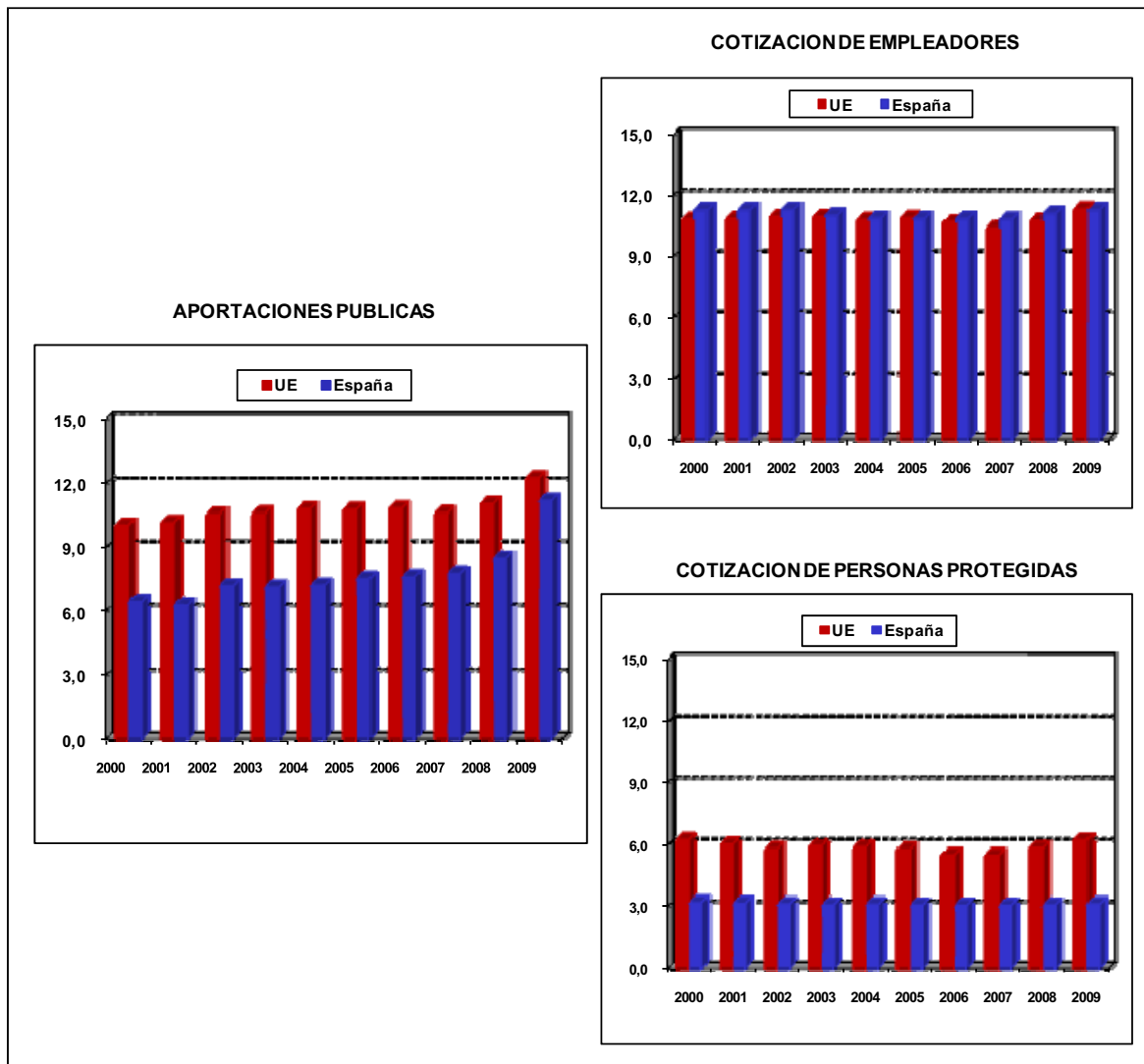

La evolución de los ingresos de protección social respecto del P.I.B. presenta cifras muy estables durante el período 2000-2009, tal como muestran los siguientes cuadros:

Cuadro X.12

**EVOLUCION DE LOS INGRESOS DE PROTECCION SOCIAL SOBRE EL PIB EN LOS PAISES DE LA UNIÓN EUROPEA (UE-15) SEGÚN FUENTES FINANCIERAS**

| <b>FUENTES FINANCIERAS</b>               | <b>2000</b> | <b>2001</b> | <b>2002</b> | <b>2003</b> | <b>2004</b> | <b>2005</b> | <b>2006</b> | <b>2007</b> | <b>2008</b> | <b>2009</b> |
|--|-------------|-------------|-------------|-------------|-------------|-------------|-------------|-------------|-------------|-------------|
| <b>COTIZACIÓN DE EMPLEADORES</b>         | 10,8        | 10,9        | 11,0        | 11,0        | 10,8        | 10,9        | 10,7        | 10,4        | 10,8        | 11,3        |
| <b>COTIZACIÓN DE PERSONAS PROTEGIDAS</b> | 6,3         | 6,1         | 5,8         | 6,0         | 5,9         | 5,8         | 5,5         | 5,5         | 5,9         | 6,3         |
| <b>APORTACIONES PÚBLICAS</b>             | 10,1        | 10,2        | 10,6        | 10,6        | 10,8        | 10,8        | 10,8        | 10,6        | 11,1        | 12,3        |
| <b>OTROS INGRESOS</b>                    | 1,0         | 1,0         | 0,9         | 0,9         | 0,9         | 0,9         | 0,9         | 1,1         | 1,3         | 1,2         |
| <b>TOTAL INGRESOS UE-15</b>              | <b>28,2</b> | <b>28,1</b> | <b>28,3</b> | <b>28,5</b> | <b>28,5</b> | <b>28,4</b> | <b>28,0</b> | <b>27,7</b> | <b>29,0</b> | <b>31,1</b> |
| <b>TOTAL INGRESOS UE-27</b>              | :           | :           | :           | :           | :           | <b>27,8</b> | <b>27,4</b> | <b>27,1</b> | <b>28,1</b> | <b>30,3</b> |

Algunos datos son provisionales (Noviembre 2011), pueden existir diferencias con publicaciones nacionales posteriores.

Cuadro X.13

**EVOLUCION DE LOS INGRESOS DE PROTECCION SOCIAL SOBRE EL PIB EN ESPAÑA SEGÚN FUENTES FINANCIERAS**

| <b>FUENTES FINANCIERAS</b>               | <b>2000</b> | <b>2001</b> | <b>2002</b> | <b>2003</b> | <b>2004</b> | <b>2005</b> | <b>2006</b> | <b>2007</b> | <b>2008</b> | <b>2009</b> |
|--|-------------|-------------|-------------|-------------|-------------|-------------|-------------|-------------|-------------|-------------|
| <b>COTIZACIÓN DE EMPLEADORES</b>         | 11,3        | 11,3        | 11,3        | 11,0        | 10,9        | 10,9        | 10,9        | 10,8        | 11,1        | 11,3        |
| <b>COTIZACIÓN DE PERSONAS PROTEGIDAS</b> | 3,2         | 3,2         | 3,1         | 3,1         | 3,1         | 3,1         | 3,1         | 3,1         | 3,1         | 3,1         |
| <b>APORTACIONES PÚBLICAS</b>             | 6,4         | 6,3         | 7,2         | 7,1         | 7,2         | 7,6         | 7,6         | 7,8         | 8,5         | 11,2        |
| <b>OTROS INGRESOS</b>                    | 0,6         | 0,5         | 0,5         | 0,5         | 0,5         | 0,5         | 0,5         | 0,5         | 0,4         | 0,4         |
| <b>TOTAL INGRESOS</b>                    | <b>21,5</b> | <b>21,3</b> | <b>22,2</b> | <b>21,8</b> | <b>21,7</b> | <b>22,0</b> | <b>22,1</b> | <b>22,2</b> | <b>23,1</b> | <b>26,0</b> |

### 3.2 Financiación de la protección social según sectores de procedencia

Los ingresos de protección social pueden clasificarse también según sectores de procedencia, lo que facilita el conocer cuál es la contribución real de las empresas a los sistemas de protección social según los siguientes datos:

Cuadro X.14

#### EVOLUCION DE LOS INGRESOS DE PROTECCION SOCIAL SOBRE EL PIB EN ESPAÑA POR SECTORES DE PROCEDENCIA

| FUENTES FINANCIERAS            | 2000        | 2001        | 2002        | 2003        | 2004        | 2005        | 2006        | 2007        | 2008        | 2009        |
|--------------------------------|-------------|-------------|-------------|-------------|-------------|-------------|-------------|-------------|-------------|-------------|
| EMPRESAS                       | 8,9         | 8,9         | 8,9         | 8,6         | 8,4         | 8,4         | 8,4         | 8,4         | 8,6         | 8,4         |
| ADMINISTRACIONES PÚBLICAS      | 9,0         | 8,8         | 9,7         | 9,7         | 9,8         | 10,1        | 10,2        | 10,4        | 11,1        | 14,1        |
| HOGARES                        | 3,4         | 3,4         | 3,3         | 3,3         | 3,3         | 3,3         | 3,2         | 3,2         | 3,3         | 3,3         |
| INSTITUCIONES SIN FIN DE LUCRO | 0,0         | 0,0         | 0,0         | 0,0         | 0,0         | 0,0         | 0,0         | 0,0         | 0,0         | 0,0         |
| NO RESIDENTES EN LA UE         | 0,2         | 0,2         | 0,2         | 0,2         | 0,2         | 0,2         | 0,2         | 0,2         | 0,1         | 0,1         |
| <b>TOTAL INGRESOS</b>          | <b>21,5</b> | <b>21,3</b> | <b>22,2</b> | <b>21,8</b> | <b>21,7</b> | <b>22,0</b> | <b>22,1</b> | <b>22,2</b> | <b>23,1</b> | <b>26,0</b> |

En el libro Anexo se puede ver la evolución de las fuentes de financiación por países.

El sistema de financiación de las prestaciones sociales es normalmente mixto a base de cotizaciones sociales y de impuestos, para la mayoría de los países incluidos en este estudio comparativo. Este régimen financiero dual de los ingresos funciona en los siguientes países: Alemania, Dinamarca, Luxemburgo (subsidios estatales), Holanda (invalidez y jubilación), Austria, Finlandia, Suecia, Francia (cotizaciones sociales, cotizaciones especiales y “participaciones” del sector público), Portugal y Reino Unido (incapacidad temporal y desempleo, en ambos casos).

A fin de comparar los sistemas de financiación, seguidamente se presentan los tipos de cotización de empresas y trabajadores según contingencias en algunos países de la UE, así como la existencia de topes máximos en la base de cotización.

Cuadro X.15

**DATOS BÁSICOS DE LAS FUENTES DE FINANCIACIÓN EN LOS PAÍSES DE LA UNIÓN EUROPEA**  
**Tipos de cotización %**  
**(Situación a 01-01-2012)**

| PAISES   |            | Asistencia Sanitaria | Prestac. Económ. ( I.T. e Invalidez )             | Vejez y Supervivencia     | Desempleo                | Protección Familia       |
|--|------------|----------------------|---|---------------------------|--------------------------|--------------------------|
| BELGICA  | Trabajador | 13,07                |   |                           |                          |                          |
|  | Empresa    | 24,77(1)             |   |                           |                          |                          |
|  | Total      | 37,84                |   |                           |                          |                          |
|  |            | Sin tope             |   |                           |                          |                          |
| DINAMARCA Financiación vía impuestos, cotización empresarios y trabajadores (los trabajadores cotizan al Fondo del Mercado de Trabajo el 8% del salario bruto) |            |                      |   |                           |                          |                          |
| ALEMANIA   | Trabajador | 8,20                 |   | Incluye Invalidez<br>9,80 | 1,50                     | Financiac. vía Impuestos |
|  | Empresa    | 7,30                 |   | 9,80                      | 1,50                     |                          |
|  | Total      | 15,50                |   | 19,60                     | 3,00                     |                          |
|  |            | Con tope             |   | Con tope                  | Con tope                 |                          |
| GRECIA   | Trabajador | 2,15                 | I.T.<br>0,40                                      | Incluye Invalidez<br>6,67 | 1,83                     | 1,00                     |
|  | Empresa    | 4,30                 | 0,80  | 13,33                     | 3,17                     | 1,00                     |
|  | Total      | 6,45<br>(2)          | 1,20<br>(2)                                       | 20,00<br>(2)              | 5,00<br>(2)              | 2,00<br>(2)              |
| ESPAÑA   | Trabajador |                      |   | 4,70                      | 1,55 (3)                 | Financiac. vía impuestos |
|  | Empresa    |                      |   | 23,60                     | 5,50                     |                          |
|  | Total      |                      |   | 28,30                     | 7,05 (3)                 |                          |
|  |            |                      |   | Con tope                  | Con tope                 |                          |
| FRANCIA  | Trabajador | 0,75                 |   | 6,65                      | 2,40                     |                          |
|  | Empresa    | 12,80                |   | 8,30                      | 4,00                     | 5,40                     |
|  | Total      | 13,55                |   | 14,95                     | 6,40                     | 5,40                     |
|  |            | Sin tope             |   | Con tope                  | Con tope                 | Sin tope                 |
| IRLANDA  | Trabajador |                      | Todas las prestaciones económicas<br>0 - 4,00 (4) |                           |                          | Financiac. vía impuestos |
|  | Empresa    |                      | 4,25 - 10,75 (4)                                  |                           |                          |                          |
|  | Total      |                      | 4,25 - 14,75 (4)                                  |                           |                          |                          |
|  |            |                      | Sin tope  |                           |                          |                          |
| ITALIA   | Trabajador |                      |   | Incluye Invalidez<br>9,19 |                          |                          |
|  | Empresa    | 2,68 (5)             |   | 23,81                     | 1,61                     | 0,68                     |
|  | Total      | 2,68                 |   | 33,00                     | 1,61                     | 0,68                     |
|  |            | Sin tope             |   | Sin tope                  | Sin tope                 | Sin tope                 |
| LUXEMBURGO   | Trabajador | 2,80                 | 0,25  | Incluye Invalidez<br>8,00 |                          |                          |
|  | Empresa    | 2,80                 | 0,25  | 8,00                      | Financiac. vía impuestos | 1,70                     |
|  | Estado     |                      |   | 8,00                      |                          |                          |
| Total  | 5,60       | 0,50                 | 24,00   | 1,70                      |                          |                          |
|  |            | Con tope             | Con tope  | Con tope                  |                          | Con tope                 |

Cuadro X.15 (Cont)

**DATOS BÁSICOS DE LAS FUENTES DE FINANCIACIÓN EN LOS PAÍSES DE LA UNIÓN EUROPEA**Tipos de cotización %  
(Situación a 01-01-2012)

| PAISES      | Asistencia Sanitaria  | Prestac. Económ. ( I.T. e Invalidez ) | Vejez y Supervivencia | Desempleo       | Protección Familia   |      |
|-------------|---|---------------------------------------|-----------------------|-----------------|--|------|
| HOLANDA     | Trabajador  |                                       | 19,00                 |                 | Financiac. vía Impuestos   |      |
|             | Empresa   | 7,10                                  | 5,10                  | 4,20 (6)        |  |      |
|             | Total   | 7,10                                  | 5,10                  | 19,00           |  | 4,20 |
|             | Con tope  | Con tope                              | Con tope              | Con tope        |  |      |
| AUSTRIA     | Incluye I.T.  |                                       | Incluye Invalidez     |                 | Fondo con financiación vía impuestos y cotización empresa (4,5%) |      |
|             | Trabajador obrero   | 3,95                                  | 10,25                 | 3,00            |  |      |
|             | Empresa T. obrero   | 3,55                                  | 12,55                 | 3,00            |  |      |
|             | Total   | 7,50                                  | 22,80                 | 6,00            |  |      |
|             | Trabajador empleado   | 3,75                                  | 10,25                 | 3,00            |  |      |
|             | Emp. T. empleado  | 3,75                                  | 12,55                 | 3,00            |  |      |
|             | Total   | 7,50                                  | 22,80                 | 6,00            |  |      |
|             | Trabajador libre (7)  | 3,60                                  | 10,25                 | 3,00            |  |      |
|             | Empresa T. libre (7)  | 3,50                                  | 12,55                 | 3,00            |  |      |
|             | Total   | 7,10                                  | 22,80                 | 6,00            |  |      |
| Con tope    | Con tope  | Con tope                              | Con tope              |                 |  |      |
| PORTUGAL    | Trabajador  | Financiación vía Impuestos            | 11,00                 |                 | Financiación vía Impuestos                                       |      |
|             | Empresa   |                                       | 23,25                 |                 |  |      |
|             | Total   |                                       | 34,25                 |                 |  |      |
|             |   |                                       | Sin tope              |                 |  |      |
| FINLANDIA   | Financiac. vía Impuestos  | 0,82                                  | Incluye Invalidez     |                 | Financiac. vía Impuestos   |      |
|             |   |                                       | Trabajador            | 5,15 - 6,50 (8) |  |      |
|             |   |                                       | Empresa               | 17,35           |  |      |
|             |   |                                       | Total                 | 22,50           |  |      |
|             |   |                                       | Sin tope              |                 |  |      |
| SUECIA      | Financiac. vía Impuestos  | 7,62 (10)                             | 11,38                 |                 | Financiac. vía Impuestos   |      |
|             |   |                                       | Trabajador            | 7,00 (11)       |  |      |
|             |   |                                       | Empresa               | 2,91            |  |      |
|             |   |                                       | Total                 | 18,38           |  |      |
| REINO UNIDO | Cotización por tramos de cuantía del salario  |                                       |                       |                 | Financiac. vía Impuestos   |      |
|             | Trabajador : 12% de los ingresos (10,4% si son miembros de un Fondo de Empleo) entre 139 y 817 libras y 2% por encima de 817 libras |                                       |                       |                 |  |      |
|             | Empresario: 13,8% de los ingresos superiores 136 libras/semana  |                                       |                       |                 |  |      |
|             | Asistencia Sanitaria financiada en su mayor parte por impuestos (una pequeña parte cotizaciones)                                    |                                       |                       |                 |  |      |

(1) Cotización de moderación salarial 7,48% a cargo del empresario. Cotización de empresas de 10 o más trabajadores 1,69%.

(2) Con distintos topes para afiliados antes de 31-12-1992 y después 1-1-1993.

(3) Tipos correspondientes a contratación indefinida.

(4) Cotización del trabajador del 4% a partir de 352 euros/semana (para cuantías inferiores está exento). El tipo de cotización del 10,75 de la empresa es para salarios a partir de 356 euros/semana; por debajo de esa cuantía, la empresa cotizará el 4,25%.

(5) Tipo aplicable a los trabajadores de la industria (incluye cotización por maternidad: 0,46% para trabajadores de la industria y 0,24% para trabajadores del comercio). En el caso de los trabajadores del sector servicios la cotización empresarial se limita a la maternidad, con los mismos tipos anteriores.

(6) Cotización empresarial al desempleo del Awf. La cotización empresarial al Sfn es del 1,9%.

(7) Personas con un contrato de servicio "libre".

(8) El tipo de cotización del trabajador es el 6,5% a partir de los 53 años.

(9) El tipo de cotización de la empresa es el 3,2% a partir de un salario de 1.879,5 euros.

(10) Incluye 5,02 por enfermedad y 2,6 por seguro parental.

(11) Cotización a pensión general

#### 4. INDICADORES DEMOGRÁFICOS

En los cuadros siguientes se refleja la situación demográfica en los países de la UE, atendiendo fundamentalmente a las variables de crecimiento demográfico así como a la evolución de las personas mayores. En 1 de enero de 2011 la población estimada de la UE-15, era de 399,33 millones de habitantes y en la UE-27, 502,49 millones.

Cuadro X.16.1

##### POBLACION EN LOS PAISES DE LA UE Datos a Enero de cada año.

| PAIS            | 2000              | 2005              | 2006              | 2007              | 2008              | 2009              | 2010              | 2011              |
|-----------------|-------------------|-------------------|-------------------|-------------------|-------------------|-------------------|-------------------|-------------------|
| BELGICA         | 10.239,09         | 10.445,85         | 10.511,38         | 10.584,53         | 10.666,87         | 10.753,08         | 10.839,91         | 10.918,41         |
| DINAMARCA       | 5.330,02          | 5.411,41          | 5.427,46          | 5.447,08          | 5.475,79          | 5.511,45          | 5.529,45          | 5.560,63          |
| ALEMANIA        | 82.163,48         | 82.500,85         | 82.438,00         | 82.314,91         | 82.217,84         | 82.002,36         | 81.802,26         | 81.751,60         |
| GRECIA          | 10.903,76         | 11.082,75         | 11.125,18         | 11.171,74         | 11.213,79         | 11.260,40         | 11.305,12         | 11.329,62         |
| ESPAÑA          | 40.049,71         | 43.038,04         | 43.758,25         | 44.474,63         | 45.283,26         | 45.828,17         | 45.989,02         | 46.152,93         |
| FRANCIA         | 60.545,02         | 62.772,87         | 63.229,64         | 63.645,07         | 64.007,29         | 64.369,15         | 64.716,31         | 65.075,31         |
| IRLANDA         | 3.777,57          | 4.111,67          | 4.208,16          | 4.312,53          | 4.401,34          | 4.450,03          | 4.467,85          | 4.480,18          |
| ITALIA          | 56.923,52         | 58.462,38         | 58.751,71         | 59.131,29         | 59.619,29         | 60.045,07         | 60.340,33         | 60.626,44         |
| LUXEMBURGO      | 433,60            | 461,23            | 469,09            | 476,19            | 483,80            | 493,50            | 502,07            | 511,84            |
| HOLANDA         | 15.863,95         | 16.305,53         | 16.334,21         | 16.357,99         | 16.405,40         | 16.485,79         | 16.574,99         | 16.654,98         |
| AUSTRIA         | 8.002,19          | 8.201,36          | 8.254,30          | 8.282,98          | 8.318,59          | 8.355,26          | 8.375,29          | 8.404,25          |
| PORTUGAL        | 10.195,01         | 10.529,26         | 10.569,59         | 10.599,10         | 10.617,58         | 10.627,25         | 10.637,71         | 10.636,98         |
| FINLANDIA       | 5.171,30          | 5.236,61          | 5.255,58          | 5.276,96          | 5.300,48          | 5.326,31          | 5.351,43          | 5.375,28          |
| SUECIA          | 8.861,43          | 9.011,39          | 9.047,75          | 9.113,26          | 9.182,93          | 9.256,35          | 9.340,68          | 9.415,57          |
| R. UNIDO        | 58.785,25         | 60.038,70         | 60.409,92         | 60.781,35         | 61.191,95         | 61.595,09         | 62.008,05         | 62.435,71         |
| <b>U. E.-15</b> | <b>377.244,88</b> | <b>387.609,88</b> | <b>389.790,20</b> | <b>391.969,59</b> | <b>394.386,18</b> | <b>396.359,26</b> | <b>397.780,45</b> | <b>399.329,71</b> |
| BULGARIA        | 8.190,88          | 7.761,05          | 7.718,75          | 7.679,29          | 7.640,24          | 7.606,55          | 7.563,71          | 7.504,87          |
| REPÚBL. CHECA   | 10.278,10         | 10.220,58         | 10.251,08         | 10.287,19         | 10.381,13         | 10.467,54         | 10.506,81         | 10.532,77         |
| ESTONIA         | 1.372,07          | 1.347,51          | 1.344,68          | 1.342,41          | 1.340,94          | 1.340,42          | 1.340,13          | 1.340,19          |
| CHIPRE          | 690,50            | 749,18            | 766,41            | 778,68            | 789,27            | 796,88            | 803,15            | 804,44            |
| LETONIA         | 2.381,72          | 2.306,43          | 2.294,59          | 2.281,31          | 2.270,89          | 2.261,29          | 2.248,37          | 2.229,64          |
| LITUANIA        | 3.512,07          | 3.425,32          | 3.403,28          | 3.384,88          | 3.366,36          | 3.349,87          | 3.329,04          | 3.244,60          |
| HUNGRIA         | 10.221,64         | 10.097,55         | 10.076,58         | 10.066,16         | 10.045,40         | 10.030,98         | 10.014,32         | 9.986,00          |
| MALTA           | 380,20            | 402,67            | 405,01            | 407,81            | 410,29            | 413,61            | 414,37            | 417,61            |
| POLONIA         | 38.653,56         | 38.173,84         | 38.157,06         | 38.125,48         | 38.115,64         | 38.135,88         | 38.167,33         | 38.200,04         |
| RUMANIA         | 22.455,49         | 21.658,53         | 21.610,21         | 21.565,12         | 21.528,63         | 21.498,62         | 21.462,19         | 21.413,82         |
| ESLOVENIA       | 1.987,76          | 1.997,59          | 2.003,36          | 2.010,38          | 2.010,27          | 2.032,36          | 2.046,98          | 2.050,19          |
| ESLOVAQUIA      | 5.398,66          | 5.384,82          | 5.389,18          | 5.393,64          | 5.401,00          | 5.412,25          | 5.424,93          | 5.435,27          |
| <b>U. E.-27</b> | <b>482.767,51</b> | <b>491.134,94</b> | <b>493.210,40</b> | <b>495.291,93</b> | <b>497.686,23</b> | <b>499.705,50</b> | <b>501.101,77</b> | <b>502.489,14</b> |

El número total de habitantes de la UE ha crecido de manera constante desde el año 1960 si bien este crecimiento ha experimentado intensidades diferentes y debido a causas distintas. También es diferente la evolución de los distintos países; mientras que en Irlanda la población ha crecido, con tasas superiores al 2%, España con tasas superiores al 1%, hasta 2008, en Alemania ha disminuido la población en el período 2005-2011, el resto de los países de la UE-15 han tenido crecimientos de población inferiores al 1%, excepto Luxemburgo con crecimientos superiores al 1%.

Cuadro X.16.2

**POBLACION EN LOS PAISES DE LA UE**  
(% Variación anual)

| PAIS            | 2006/2005   | 2007/2006   | 2008/2007   | 2009/2008   | 2010/2009   | 2011/2010   |
|-----------------|-------------|-------------|-------------|-------------|-------------|-------------|
| BELGICA         | 0,63        | 0,70        | 0,78        | 0,81        | 0,81        | 0,72        |
| DINAMARCA       | 0,30        | 0,36        | 0,53        | 0,65        | 0,33        | 0,56        |
| ALEMANIA        | -0,08       | -0,15       | -0,12       | -0,26       | -0,24       | -0,06       |
| GRECIA          | 0,38        | 0,42        | 0,38        | 0,42        | 0,40        | 0,22        |
| ESPAÑA          | 1,67        | 1,64        | 1,82        | 1,20        | 0,35        | 0,36        |
| FRANCIA         | 0,73        | 0,66        | 0,57        | 0,57        | 0,54        | 0,55        |
| IRLANDA         | 2,35        | 2,48        | 2,06        | 1,11        | 0,40        | 0,28        |
| ITALIA          | 0,49        | 0,65        | 0,83        | 0,71        | 0,49        | 0,47        |
| LUXEMBURGO      | 1,70        | 1,51        | 1,60        | 2,01        | 1,74        | 1,95        |
| HOLANDA         | 0,18        | 0,15        | 0,29        | 0,49        | 0,54        | 0,48        |
| AUSTRIA         | 0,65        | 0,35        | 0,43        | 0,44        | 0,24        | 0,35        |
| PORTUGAL        | 0,38        | 0,28        | 0,17        | 0,09        | 0,10        | -0,01       |
| FINLANDIA       | 0,36        | 0,41        | 0,45        | 0,49        | 0,47        | 0,45        |
| SUECIA          | 0,40        | 0,72        | 0,76        | 0,80        | 0,91        | 0,80        |
| R. UNIDO        | 0,62        | 0,61        | 0,68        | 0,66        | 0,67        | 0,69        |
| <b>U. E.-15</b> | <b>0,56</b> | <b>0,56</b> | <b>0,62</b> | <b>0,50</b> | <b>0,36</b> | <b>0,39</b> |
| BULGARIA        | -0,55       | -0,51       | -0,51       | -0,44       | -0,56       | -0,78       |
| REPÚBL. CHECA   | 0,30        | 0,35        | 0,91        | 0,83        | 0,38        | 0,25        |
| ESTONIA         | -0,21       | -0,17       | -0,11       | -0,04       | -0,02       | 0,00        |
| CHIPRE          | 2,30        | 1,60        | 1,36        | 0,96        | 0,79        | 0,16        |
| LETONIA         | -0,51       | -0,58       | -0,46       | -0,42       | -0,57       | -0,83       |
| LITUANIA        | -0,64       | -0,54       | -0,55       | -0,49       | -0,62       | -2,54       |
| HUNGRIA         | -0,21       | -0,10       | -0,21       | -0,14       | -0,17       | -0,28       |
| MALTA           | 0,58        | 0,69        | 0,61        | 0,81        | 0,18        | 0,78        |
| POLONIA         | -0,04       | -0,08       | -0,03       | 0,05        | 0,08        | 0,09        |
| RUMANIA         | -0,22       | -0,21       | -0,17       | -0,14       | -0,17       | -0,23       |
| ESLOVENIA       | 0,29        | 0,35        | -0,01       | 1,10        | 0,72        | 0,16        |
| ESLOVAQUIA      | 0,08        | 0,08        | 0,14        | 0,21        | 0,23        | 0,19        |
| <b>U. E.-27</b> | <b>0,42</b> | <b>0,42</b> | <b>0,48</b> | <b>0,41</b> | <b>0,28</b> | <b>0,28</b> |

Si se observa la evolución por edades en el período 2000-2005-2010 (cuadro X.18), en la UE-27, se tiene que la población en edad de trabajar (tramo de 15 a 64 años) prácticamente se mantiene, pasando de 67,1% al 67,0% del total, aumenta la población de mayores de 65 años que pasa de 15,3% a 18,0%.

En cuanto a la población referida a la UE-27, en el tramo de 15-64 años el porcentaje es del 67,1% similar a la UE-15, la población mayor o igual de 65 años aumenta del 15,6% al 17,4%, porcentajes inferiores a los de la UE-15.

Cuadro X.17

**POBLACION POR GRUPOS DE EDAD**  
(Distribución porcentual)

| PAIS            | 2000        |             |             |            | 2005        |             |             |            | 2010        |             |             |            |
|-----------------|-------------|-------------|-------------|------------|-------------|-------------|-------------|------------|-------------|-------------|-------------|------------|
|                 | 0-14        | 15-64       | 65-79       | >=80       | 0-14        | 15-64       | 65-79       | >=80       | 0-14        | 15-64       | 65-79       | >=80       |
| BELGICA         | 17,6        | 65,5        | 13,3        | 3,5        | 17,2        | 65,6        | 12,9        | 4,3        | 16,9        | 66,0        | 12,2        | 4,9        |
| DINAMARCA       | 18,4        | 66,8        | 10,9        | 3,9        | 18,8        | 66,1        | 10,9        | 4,1        | 18,1        | 65,5        | 12,2        | 4,1        |
| ALEMANIA        | 15,7        | 68,1        | 12,7        | 3,6        | 14,5        | 66,9        | 14,3        | 4,3        | 13,5        | 65,9        | 15,6        | 5,1        |
| GRECIA          | 15,5        | 68,0        | 13,4        | 3,1        | 14,4        | 67,5        | 14,7        | 3,4        | 14,4        | 66,7        | 14,3        | 4,6        |
| ESPAÑA          | 14,9        | 68,4        | 13,0        | 3,8        | 14,5        | 68,7        | 12,5        | 4,3        | 14,9        | 68,2        | 12,0        | 4,9        |
| FRANCIA         | 19,1        | 65,0        | 12,2        | 3,6        | 18,7        | 65,1        | 11,8        | 4,5        | 18,5        | 64,9        | 11,4        | 5,2        |
| IRLANDA         | 21,9        | 66,8        | 8,7         | 2,5        | 20,7        | 68,2        | 8,5         | 2,6        | 21,3        | 67,3        | 8,5         | 2,8        |
| ITALIA          | 14,3        | 67,5        | 14,2        | 3,9        | 14,1        | 66,4        | 14,5        | 5,0        | 14,1        | 65,8        | 14,5        | 5,8        |
| LUXEMBURGO      | 18,9        | 66,8        | 11,2        | 3,1        | 18,6        | 67,3        | 10,9        | 3,2        | 17,7        | 68,3        | 10,3        | 3,6        |
| HOLANDA         | 18,6        | 67,9        | 10,4        | 3,2        | 18,5        | 67,5        | 10,5        | 3,5        | 17,6        | 67,1        | 11,4        | 3,9        |
| AUSTRIA         | 17,1        | 67,4        | 12,0        | 3,4        | 16,1        | 67,9        | 11,7        | 4,2        | 14,9        | 67,6        | 12,8        | 4,8        |
| PORTUGAL        | 16,2        | 67,7        | 12,8        | 3,2        | 15,6        | 67,3        | 13,2        | 3,8        | 15,2        | 66,9        | 13,4        | 4,5        |
| FINLANDIA       | 18,2        | 67,0        | 11,5        | 3,3        | 17,5        | 66,6        | 12,0        | 3,9        | 16,6        | 66,3        | 12,4        | 4,6        |
| SUECIA          | 18,5        | 64,2        | 12,4        | 4,9        | 17,6        | 65,2        | 11,9        | 5,4        | 16,6        | 65,3        | 12,8        | 5,3        |
| R. UNIDO        | 19,1        | 65,1        | 11,9        | 3,9        | 18,0        | 65,9        | 11,6        | 4,4        | 17,4        | 66,1        | 11,8        | 4,6        |
| BULGARIA        | 15,9        | 68,0        | 14,0        | 2,1        | 13,8        | 69,0        | 14,0        | 3,1        | 13,6        | 68,9        | 13,7        | 3,8        |
| REPÚBL. CHECA   | 16,6        | 69,6        | 11,5        | 2,3        | 14,9        | 71,1        | 11,0        | 3,0        | 14,2        | 70,5        | 11,7        | 3,6        |
| ESTONIA         | 18,3        | 66,8        | 12,3        | 2,6        | 15,4        | 68,0        | 13,4        | 3,1        | 15,1        | 67,7        | 13,0        | 4,1        |
| CHIPRE          | 22,8        | 66,0        | 8,6         | 2,6        | 19,2        | 68,9        | 9,3         | 2,6        | 16,9        | 70,1        | 10,1        | 2,9        |
| LETONIA         | 18,0        | 67,2        | 12,3        | 2,5        | 14,8        | 68,6        | 13,5        | 3,0        | 13,8        | 68,9        | 13,4        | 3,9        |
| LITUANIA        | 20,2        | 66,1        | 11,4        | 2,3        | 17,1        | 67,8        | 12,3        | 2,8        | 15,0        | 68,9        | 12,4        | 3,6        |
| HUNGRIA         | 16,9        | 68,0        | 12,4        | 2,5        | 15,6        | 68,8        | 12,3        | 3,3        | 14,7        | 68,6        | 12,7        | 3,9        |
| MALTA           | 20,4        | 67,5        | 9,8         | 2,3        | 17,6        | 69,0        | 10,4        | 2,9        | 15,6        | 69,6        | 11,5        | 3,3        |
| POLONIA         | 19,6        | 68,4        | 10,1        | 1,9        | 16,7        | 70,2        | 10,6        | 2,5        | 15,2        | 71,4        | 10,2        | 3,3        |
| RUMANIA         | 18,5        | 68,2        | 11,4        | 1,7        | 15,9        | 69,4        | 12,3        | 2,4        | 15,2        | 69,9        | 11,9        | 3,1        |
| ESLOVENIA       | 16,1        | 70,0        | 11,6        | 2,3        | 14,4        | 70,2        | 12,3        | 3,0        | 14,0        | 69,4        | 12,6        | 3,9        |
| ESLOVAQUIA      | 19,8        | 68,7        | 9,5         | 1,8        | 17,1        | 71,3        | 9,3         | 2,4        | 15,3        | 72,4        | 9,5         | 2,7        |
| <b>U. E.-27</b> | <b>17,2</b> | <b>67,1</b> | <b>12,3</b> | <b>3,3</b> | <b>16,2</b> | <b>67,3</b> | <b>12,6</b> | <b>4,0</b> | <b>15,6</b> | <b>67,0</b> | <b>12,7</b> | <b>4,7</b> |

Fuente: EUROSTAT



Estos cambios son más intensos en países como Alemania, cuya población de mayor o igual a 65 años pasa del 16,3% en 2000 al 20,7% en 2010. En Italia pasa del 18,1% al 20,3% en el mismo período.

En España, la población mayor que representaba el 16,8% en 2000 pasó a representar el 16,9% en 2010, destacando el gran incremento de los mayores de 80 años, que pasa del 3,8% al 4,9%. El mayor aumento en la estructura de población en el tramo de edad comprendido entre 15-64 años se produce en Suecia que pasa de 64,2% a 65,3% seguida de Irlanda que pasa de tener en 2000 un 66,8 por ciento al 67,3 por ciento en 2010, en el ámbito de la UE-15.

La evolución de la población tiene como componentes principales la natalidad, la mortalidad y un fenómeno que ha cobrado gran importancia en los últimos años que es la inmigración. En los cuadros siguientes se presenta su evolución en cada uno de los países:

Cuadro X.18

**MOVIMIENTO NATURAL DE LA POBLACION EN LOS PAISES DE LA UE**  
(Tasas por mil habitantes)

| PAIS          | NATALIDAD   |             |             | MORTALIDAD |            |            | MOVIMIENTO NATURAL |            |            |
|---------------|-------------|-------------|-------------|------------|------------|------------|--------------------|------------|------------|
|               | 2008        | 2009        | 2010        | 2008       | 2009       | 2010       | 2008               | 2009       | 2010       |
| BELGICA       | 12,0        | 11,8        | 11,7        | 9,8        | 9,7        | 9,6        | 2,2                | 2,1        | 2,1        |
| DINAMARCA     | 11,8        | 11,4        | 11,4        | 9,9        | 9,9        | 9,8        | 1,9                | 1,5        | 1,6        |
| ALEMANIA      | 8,3         | 8,1         | 8,3         | 10,3       | 10,4       | 10,5       | -2,0               | -2,3       | -2,2       |
| GRECIA        | 10,5        | 10,5        | 10,2        | 9,6        | 9,6        | 9,4        | 0,9                | 0,9        | 0,8        |
| ESPAÑA        | 11,4        | 10,8        | 10,4        | 8,5        | 8,4        | 8,2        | 2,9                | 2,4        | 2,2        |
| FRANCIA       | 12,9        | 12,8        | 12,8        | 8,5        | 8,5        | 8,4        | 4,4                | 4,3        | 4,4        |
| IRLANDA       | 16,7        | 16,6        | 16,5        | 6,4        | 6,4        | 6,2        | 10,3               | 10,2       | 10,3       |
| ITALIA        | 9,6         | 9,5         | 9,3         | 9,7        | 9,8        | 9,7        | -0,1               | -0,3       | -0,4       |
| LUXEMBURGO    | 11,5        | 11,3        | 11,6        | 7,4        | 7,3        | 7,4        | 4,1                | 4,0        | 4,2        |
| HOLANDA       | 11,2        | 11,2        | 11,1        | 8,2        | 8,1        | 8,2        | 3,0                | 3,1        | 2,9        |
| AUSTRIA       | 9,3         | 9,1         | 9,4         | 9,0        | 9,3        | 9,2        | 0,3                | -0,2       | 0,2        |
| PORTUGAL      | 9,8         | 9,4         | 9,5         | 9,8        | 9,8        | 10,0       | 0,0                | -0,4       | -0,5       |
| FINLANDIA     | 11,2        | 11,3        | 11,4        | 9,2        | 9,3        | 9,5        | 2,0                | 2,0        | 1,9        |
| SUECIA        | 11,9        | 12,0        | 12,3        | 9,9        | 9,7        | 9,6        | 2,0                | 2,3        | 2,7        |
| R.UNIDO       | 12,9        | 12,8        | 13,0        | 9,4        | 9,1        | 9,0        | 3,5                | 3,7        | 4,0        |
| BULGARIA      | 10,2        | 10,7        | 10,0        | 14,5       | 14,2       | 14,6       | -4,3               | -3,5       | -4,6       |
| REPÚBL. CHECA | 11,5        | 11,3        | 11,1        | 10,1       | 10,2       | 10,2       | 1,4                | 1,1        | 0,9        |
| ESTONIA       | 12,0        | 11,8        | 11,8        | 12,4       | 12,0       | 11,8       | -0,4               | -0,2       | 0,0        |
| CHIPRE        | 11,6        | 12,0        | 12,4        | 6,5        | 6,5        | 6,7        | 5,1                | 5,5        | 5,7        |
| LETONIA       | 10,6        | 9,6         | 8,6         | 13,7       | 13,3       | 13,4       | -3,1               | -3,7       | -4,8       |
| LITUANIA      | 10,4        | 11,0        | 10,8        | 13,1       | 12,6       | 12,8       | -2,7               | -1,6       | -2,0       |
| HUNGRIA       | 9,9         | 9,6         | 9,0         | 13,0       | 13,0       | 13,0       | -3,1               | -3,4       | -4,0       |
| MALTA         | 10,0        | 10,0        | 9,6         | 7,9        | 7,8        | 7,2        | 2,1                | 2,2        | 2,4        |
| POLONIA       | 10,9        | 10,9        | 10,8        | 10,0       | 10,1       | 9,9        | 0,9                | 0,8        | 0,9        |
| ROMANIA       | 10,3        | 10,4        | 9,9         | 11,8       | 12,0       | 12,1       | -1,5               | -1,6       | -2,2       |
| ESLOVENIA     | 10,8        | 10,7        | 10,6        | 9,1        | 9,2        | 9,1        | 1,7                | 1,5        | 1,5        |
| ESLOVAQUIA    | 10,6        | 11,3        | 11,1        | 9,8        | 9,8        | 9,8        | 0,8                | 1,5        | 1,3        |
| <b>UE-27</b>  | <b>10,9</b> | <b>10,7</b> | <b>10,7</b> | <b>9,7</b> | <b>9,7</b> | <b>9,7</b> | <b>1,2</b>         | <b>1,0</b> | <b>1,0</b> |

Fuente: EUROSTAT

En general, en la UE-15, la natalidad ha tenido un comportamiento decreciente en el tiempo. En España la cifra más baja se alcanzó en el año 2000 con una tasa del 9,9 por mil habitantes y desde esa fecha se está produciendo una recuperación de dicha tasa hasta situarse en el 10,4 en 2010. En la UE-27 en 2010 la tasa de natalidad por mil habitantes el 10,7.

El movimiento natural de la población se ha situado en 2010 en 1,0 mientras que en 2008 era 1,2. Existen países como Alemania e Italia cuyo movimiento natural es negativo, circunstancia que se viene repitiendo desde el año 1990 en Alemania. Teniendo en cuenta la UE-27, Letonia, Bulgaria y Hungría tienen movimiento natural negativo superiores al 4 por mil.

En España, el crecimiento natural de la población es superior al 2 por mil, debido a la recuperación de la natalidad desde el año 2000.

La intensidad del envejecimiento de la población depende fundamentalmente de la fecundidad y de la mortalidad. La influencia de las migraciones, por ser este un fenómeno muy coyuntural que juega a favor o en contra, tiene un efecto más relativo, ya que para que se modifique la estructura de la población serían necesarios movimientos muy importantes de personas, en cuantía y persistentes en el tiempo. La población envejece no solo porque hay más personas mayores, sino, fundamentalmente, porque aumenta su proporción respecto a las generaciones en edad de trabajar que a su vez disminuyen por la falta de nacimientos.

Desde el año 1990 en todos los países de la UE-15 la tasa de fecundidad es inferior a la tasa de reemplazo de la población. En el año 2009 la tasa de fecundidad hijos por mujer en España el 1,40, si bien es de destacar que esta cifra ha remontado desde su valor mínimo de 1,17 en 1995. El gráfico que aparece a continuación muestra la situación en 2009 en los países de la Unión Europea 15.

Cuadro X.19  
**FECUNDIDAD**  
 Hijos por mujer

Gráfico X.7

| PAIS         | 1990        | 2000        | 2009     |
|--------------|-------------|-------------|----------|
| BELGICA      | 1,62        | 1,67        | 1,84     |
| DINAMARCA    | 1,67        | 1,77        | 1,84     |
| ALEMANIA     | 1,45        | 1,38        | 1,36     |
| GRECIA       | 1,40        | 1,26        | 1,52     |
| ESPAÑA       | 1,36        | 1,23        | 1,40     |
| FRANCIA      | 1,78        | 1,89        | 2,00     |
| IRLANDA      | 2,11        | 1,89        | 2,07     |
| ITALIA       | 1,33        | 1,26        | 1,32     |
| LUXEMBURGO   | 1,60        | 1,76        | 1,59     |
| HOLANDA      | 1,62        | 1,72        | 1,79     |
| AUSTRIA      | 1,46        | 1,36        | 1,39     |
| PORTUGAL     | 1,56        | 1,55        | 1,32     |
| FINLANDIA    | 1,78        | 1,73        | 1,86     |
| SUECIA       | 2,13        | 1,54        | 1,94     |
| R.UNIDO      | 1,83        | 1,64        | 1,94     |
| <b>UE-15</b> | <b>1,57</b> | <b>1,48</b> | <b>:</b> |

TASA DE FECUNDIDAD (Hijos por mujer AÑO 2009)

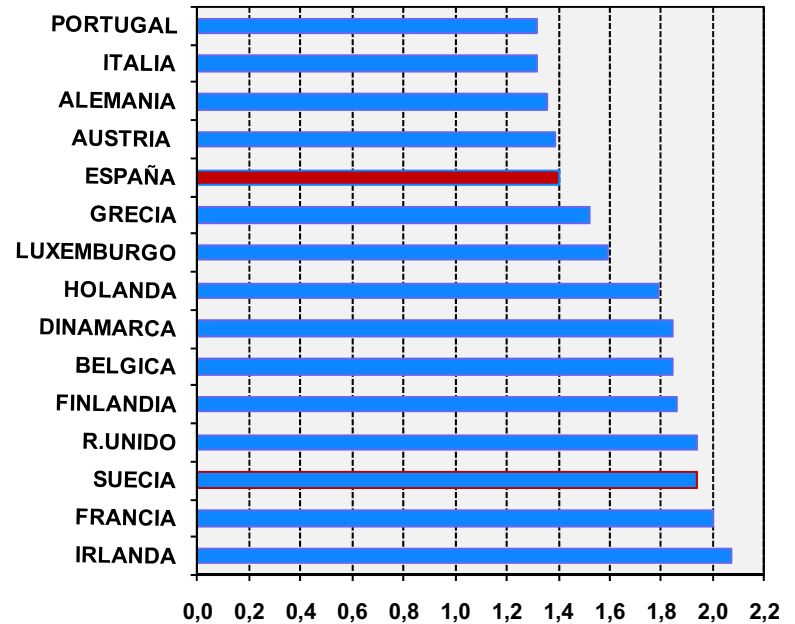

A la evolución natural de la población, que ha seguido una tendencia decreciente en el tiempo, hay que agregarle el efecto de las migraciones. Las migraciones han tenido un comportamiento cíclico debido a que su variación responde a una componente coyuntural. En realidad la inmigración en la UE-15 ha pasado a tener una importancia persistente en el tiempo a partir del año 2000, de tal manera que el crecimiento de la población se debe cada vez en mayor medida a la inmigración. De hecho únicamente en países como Francia, Holanda y Reino Unido el crecimiento natural de la población ha superado al saldo migratorio. En España desde el año 2000 destaca la importancia del saldo migratorio neto, en el año 2010 alcanza la cifra del 1,4 por mil habitantes.

Cuadro X.20

**SALDO MIGRATORIO NETO POR MIL HABITANTES**

| PAIS         | 1995       | 2000       | 2010     |
|--------------|------------|------------|----------|
| BELGICA      | 0,2        | 1,4        | 5,1      |
| DINAMARCA    | 5,5        | 1,9        | 4,0      |
| ALEMANIA     | 4,9        | 2,0        | 1,6      |
| GRECIA       | 7,3        | 2,7        | 1,3      |
| ESPAÑA       | 1,8        | 9,7        | 1,4      |
| FRANCIA      | -0,3       | 2,7        | 1,2      |
| IRLANDA      | 1,7        | 8,4        | -7,5     |
| ITALIA       | 0,6        | 0,9        | 5,2      |
| LUXEMBURGO   | 10,5       | 7,9        | 15,1     |
| HOLANDA      | 1,0        | 3,6        | 1,9      |
| AUSTRIA      | 0,3        | 2,2        | 3,3      |
| PORTUGAL     | 2,2        | 4,6        | 0,4      |
| FINLANDIA    | 0,8        | 0,5        | 2,6      |
| SUECIA       | 1,3        | 2,7        | 5,3      |
| R.UNIDO      | 1,1        | 2,4        | 2,6      |
| <b>UE-15</b> | <b>1,9</b> | <b>3,0</b> | <b>:</b> |

Fuente: EUROSTAT

La esperanza de vida al nacer es otro indicador del envejecimiento de la población. En Europa se está produciendo un aumento continuado de la esperanza de vida tanto en varones como en mujeres. No se dispone del dato de la media de en la UE-15. En la UE-27 la esperanza de vida para hombres en 2000 es 75,3 y 76,8 en 2005, para mujeres 81,8 y 82,7 respectivamente. Este fenómeno continúa, no se dispone de datos de media de la UE-15 y de la UE-27, puesto que no todos los países tienen datos a 2009.

Por tanto la esperanza de vida total ha crecido de media, entre 2000 y 2005, tanto en la UE-27 más de 1 año.

En España también se ha producido un incremento importante en la esperanza de vida pasando de 72,5 años en 1980 a 78,6 en 2009, en el caso de los hombres, y en el caso de las mujeres de 78,6 a 84,9. Este dato es de gran importancia por su repercusión en los sistemas de protección social, siendo España el país que tiene mayor esperanza de vida al nacer para el total de la población, 81,8 años.

Cuadro X.21.1

## ESPERANZA DE VIDA AL NACER

| PAIS          | HOMBRES     |             |          | MUJERES     |             |          | TOTAL       |             |          |
|---------------|-------------|-------------|----------|-------------|-------------|----------|-------------|-------------|----------|
|               | 2000        | 2005        | 2009     | 2000        | 2005        | 2009     | 2000        | 2005        | 2009     |
| BELGICA       | 74,6        | 76,2        | 77,3     | 81,0        | 81,9        | 82,8     | 77,9        | 79,1        | 80,1     |
| DINAMARCA     | 74,5        | 76,0        | 76,9     | 79,2        | 80,5        | 81,1     | 76,9        | 78,3        | 79,0     |
| ALEMANIA      | 75,1        | 76,7        | 77,8     | 81,2        | 82,0        | 82,8     | 78,3        | 79,4        | 80,3     |
| GRECIA        | 75,5        | 76,8        | 77,8     | 80,6        | 81,6        | 82,7     | 78,0        | 79,2        | 80,2     |
| ESPAÑA        | 75,8        | 77,0        | 78,6     | 82,9        | 83,7        | 84,9     | 79,3        | 80,3        | 81,8     |
| FRANCIA       | 75,3        | 76,7        | 78,0     | 83,0        | 83,8        | 85,0     | 79,2        | 80,3        | 81,6     |
| IRLANDA       | 74,0        | 77,2        | 77,4     | 79,2        | 81,6        | 82,5     | 76,6        | 79,4        | 79,9     |
| ITALIA        | 76,9        | 78,0        | :        | 82,8        | 83,6        | :        | 79,9        | 80,9        | :        |
| LUXEMBURGO    | 74,6        | 76,7        | 78,1     | 81,3        | 82,3        | 83,3     | 78,0        | 79,6        | 80,8     |
| HOLANDA       | 75,6        | 77,2        | 78,7     | 80,7        | 81,7        | 82,9     | 78,2        | 79,6        | 80,9     |
| AUSTRIA       | 75,2        | 76,6        | 77,6     | 81,2        | 82,2        | 83,2     | 78,3        | 79,5        | 80,5     |
| PORTUGAL      | 73,2        | 74,9        | 76,5     | 80,2        | 81,3        | 82,6     | 76,7        | 78,1        | 79,6     |
| FINLANDIA     | 74,2        | 75,6        | 76,6     | 81,2        | 82,5        | 83,5     | 77,8        | 79,1        | 80,1     |
| SUECIA        | 77,4        | 78,5        | 79,4     | 82,0        | 82,9        | 83,5     | 79,8        | 80,7        | 81,5     |
| R. UNIDO      | 75,5        | 77,1        | 78,3     | 80,3        | 81,3        | 82,5     | 78,0        | 79,2        | 80,4     |
| BULGARIA      | 68,4        | 69,0        | 70,1     | 75,0        | 76,2        | 77,4     | 71,6        | 72,5        | 73,7     |
| REPÚB. CHECA  | 71,7        | 72,9        | 74,2     | 78,5        | 79,2        | 80,5     | 75,1        | 76,1        | 77,4     |
| ESTONIA       | 65,2        | 67,3        | 69,8     | 76,2        | 78,1        | 80,2     | 70,8        | 72,8        | 75,2     |
| CHIPRE        | 75,4        | 76,8        | 78,6     | 80,1        | 80,9        | 83,6     | 77,7        | 78,9        | 81,1     |
| LETONIA       | :           | 65,4        | 68,1     | :           | 76,5        | 78,0     | :           | 71,0        | 73,3     |
| LITUANIA      | 66,8        | 65,3        | 67,5     | 77,5        | 77,3        | 78,7     | 72,2        | 71,3        | 73,2     |
| HUNGRIA       | 67,5        | 68,7        | 70,3     | 76,2        | 77,2        | 78,4     | 71,9        | 73,0        | 74,4     |
| MALTA         | 76,2        | 77,2        | 77,8     | 80,3        | 81,4        | 82,7     | 78,4        | 79,4        | 80,3     |
| POLONIA       | 69,6        | 70,8        | 71,5     | 78,0        | 79,3        | 80,1     | 73,8        | 75,0        | 75,9     |
| RUMANIA       | 67,7        | 68,7        | 69,8     | 74,8        | 75,7        | 77,4     | 71,2        | 72,1        | 73,5     |
| ESLOVENIA     | 72,2        | 73,9        | 75,9     | 79,9        | 80,9        | 82,7     | 76,2        | 77,5        | 79,4     |
| ESLOVAQUIA    | 69,2        | 70,2        | 71,4     | 77,5        | 78,1        | 79,1     | 73,3        | 74,1        | 75,3     |
| <b>U E-27</b> | <b>75,3</b> | <b>76,8</b> | <b>:</b> | <b>81,8</b> | <b>82,7</b> | <b>:</b> | <b>78,6</b> | <b>79,8</b> | <b>:</b> |

Fuente: EUROSTAT

Cuadro X.21.2

## ESPERANZA DE VIDA A LOS 65 AÑOS

| PAIS          | HOMBRES     |             |          | MUJERES     |             |          | TOTAL       |             |          |
|---------------|-------------|-------------|----------|-------------|-------------|----------|-------------|-------------|----------|
|               | 2000        | 2005        | 2009     | 2000        | 2005        | 2009     | 2000        | 2005        | 2009     |
| BELGICA       | 15,6        | 16,6        | 17,5     | 19,7        | 20,2        | 21,1     | 17,8        | 18,6        | 19,5     |
| DINAMARCA     | 15,2        | 16,1        | 16,8     | 18,3        | 19,1        | 19,5     | 16,9        | 17,7        | 18,2     |
| ALEMANIA      | 15,8        | 16,9        | 17,6     | 19,6        | 20,1        | 20,8     | 18,0        | 18,7        | 19,3     |
| GRECIA        | 16,1        | 17,1        | 18,1     | 18,4        | 19,2        | 20,2     | 17,3        | 18,2        | 19,2     |
| ESPAÑA        | 16,7        | 17,3        | 18,3     | 20,8        | 21,3        | 22,4     | 18,9        | 19,4        | 20,5     |
| FRANCIA       | 16,8        | 17,7        | 18,7     | 21,4        | 22,0        | 23,2     | 19,3        | 20,1        | 21,2     |
| IRLANDA       | 14,6        | 16,7        | 17,2     | 18,0        | 19,8        | 20,6     | 16,4        | 18,4        | 19,0     |
| ITALIA        | 16,7        | 17,4        | :        | 20,7        | 21,3        | :        | 18,9        | 19,6        | :        |
| LUXEMBURGO    | 15,5        | 16,7        | 17,6     | 20,1        | 20,4        | 21,4     | 18,1        | 18,8        | 19,7     |
| HOLANDA       | 15,4        | 16,4        | 17,6     | 19,3        | 20,1        | 21,0     | 17,5        | 18,4        | 19,4     |
| AUSTRIA       | 16,0        | 17,0        | 17,7     | 19,6        | 20,3        | 21,2     | 18,1        | 18,9        | 19,6     |
| PORTUGAL      | 15,4        | 16,1        | 17,1     | 18,9        | 19,4        | 20,5     | 17,3        | 17,9        | 18,9     |
| FINLANDIA     | 15,5        | 16,8        | 17,3     | 19,5        | 21,0        | 21,5     | 17,8        | 19,2        | 19,6     |
| SUECIA        | 16,7        | 17,4        | 18,2     | 20,2        | 20,7        | 21,2     | 18,6        | 19,2        | 19,8     |
| R. UNIDO      | 15,8        | 17,0        | 18,1     | 19,0        | 19,7        | 20,8     | 17,6        | 18,5        | 19,6     |
| BULGARIA      | 12,7        | 13,1        | 13,8     | 15,3        | 16,1        | 17,0     | 14,1        | 14,7        | 15,5     |
| REPÚB. CHECA  | 13,8        | 14,4        | 15,2     | 17,3        | 17,7        | 18,8     | 15,7        | 16,3        | 17,2     |
| ESTONIA       | 12,6        | 13,0        | 14,0     | 17,0        | 18,0        | 19,2     | 15,3        | 16,0        | 17,1     |
| CHIPRE        | 15,9        | 16,8        | 18,1     | 18,3        | 19,1        | 20,9     | 17,2        | 18,0        | 19,5     |
| LETONIA       | :           | 12,5        | 13,4     | :           | 17,2        | 18,2     | :           | 15,3        | 16,3     |
| LITUANIA      | 13,7        | 13,0        | 13,4     | 17,9        | 17,6        | 18,4     | 16,2        | 15,7        | 16,4     |
| HUNGRIA       | 13,0        | 13,3        | 14,0     | 16,7        | 17,2        | 18,2     | 15,1        | 15,5        | 16,4     |
| MALTA         | 15,1        | 16,2        | 16,8     | 18,5        | 19,4        | 20,6     | 16,9        | 17,9        | 18,8     |
| POLONIA       | 13,6        | 14,3        | 14,8     | 17,5        | 18,5        | 19,2     | 15,8        | 16,7        | 17,3     |
| RUMANIA       | 13,4        | 13,4        | 14,0     | 15,9        | 16,1        | 17,2     | 14,8        | 14,9        | 15,8     |
| ESLOVENIA     | 14,2        | 15,2        | 16,4     | 18,7        | 19,3        | 20,5     | 16,9        | 17,5        | 18,8     |
| ESLOVAQUIA    | 12,9        | 13,3        | 14,1     | 16,7        | 17,1        | 18,0     | 15,0        | 15,5        | 16,3     |
| <b>U E-27</b> | <b>16,2</b> | <b>17,1</b> | <b>:</b> | <b>20,1</b> | <b>20,8</b> | <b>:</b> | <b>18,4</b> | <b>19,1</b> | <b>:</b> |

Fuente: EUROSTAT

Por lo que se refiere a la esperanza de vida a los 65 años, también se ha producido un notable incremento, en los últimos años (2000-2009), destacando Irlanda con un incremento de 2,6 años en la esperanza de vida Total (hombres y mujeres), seguido de Finlandia con 1,8 años, Alemania Austria y Portugal que han aumentado en más de un año su esperanza de vida a los 65 años. El resto de los países de la UE-15 también han

experimentado incrementos notables aunque no tan elevados. Si se analizan los datos por género este incremento ha sido aún mayor en los hombres como se observa en el Cuadro 21.2, llegando a un aumento de 2,6 años en Irlanda y 1,8 en Finlandia. También España tiene una esperanza de vida a los 65 años de las más altas con 20,5.

Como se ha mencionado, una de las estrategias de futuro de la UE es la prolongación de la vida laboral. El cumplimiento de este objetivo se verá reflejado en el aumento del número de trabajadores ocupados mayores de 55 años y en la edad de abandono del mercado de trabajo. En los últimos años la tendencia es retrasar la edad a la que se accede a la jubilación que pasa de 60,3 años en 2001 a 61,6 en 2009. En España se está produciendo un incremento en la edad de abandono del mercado laboral pasando de los 60,3 años en 2001 a 62,3 en 2009, superior al incremento en la UE-15 pasando de los 60,3 años en 2001 a 61,6 en 2009.

Cuadro X.22

**EDAD MEDIA DE SALIDA DEL MERCADO DE TRABAJO**

| PAIS              | HOMBRES     |             |             | MUJERES     |             |             | TOTAL       |             |             |        |
|-------------------|-------------|-------------|-------------|-------------|-------------|-------------|-------------|-------------|-------------|--------|
|                   | 2001        | 2005        | 2009        | 2001        | 2005        | 2009        | 2001        | 2005        | 2009        |        |
| <b>BELGICA</b>    | 57,8        | 61,6        | 61,6        | 55,9        | 59,6        | 61,6        | 56,8        | 60,6        | 61,6        | (2007) |
| <b>DINAMARCA</b>  | 62,1        | 61,2        | 63,2        | 61,0        | 60,7        | 61,4        | 61,6        | 61,0        | 62,3        |        |
| <b>ALEMANIA</b>   | 60,9        | :           | 62,6        | 60,4        | :           | 61,9        | 60,6        | :           | 62,2        |        |
| <b>GRECIA</b>     | :           | 62,5        | 61,3        | :           | 61,0        | 61,6        | :           | 61,7        | 61,5        |        |
| <b>ESPAÑA</b>     | 60,6        | 62,0        | 61,2        | 60,0        | 62,8        | 63,4        | 60,3        | 62,4        | 62,3        |        |
| <b>FRANCIA</b>    | 58,2        | 58,7        | 60,3        | 58,0        | 59,3        | 59,8        | 58,1        | 59,0        | 60,0        |        |
| <b>IRLANDA</b>    | 63,4        | 63,6        | 64,1        | 63,0        | 64,6        | 64,1        | 63,2        | 64,1        | 64,1        | (2006) |
| <b>ITALIA</b>     | 59,9        | 60,7        | 60,8        | 59,8        | 58,8        | 59,4        | 59,8        | 59,7        | 60,1        |        |
| <b>LUXEMBURGO</b> | :           | :           | 59,4        | :           | :           | 59,4        | 56,8        | 59,4        | 59,4        | (2005) |
| <b>HOLANDA</b>    | 61,1        | 61,6        | 63,9        | 60,8        | 61,4        | 63,1        | 60,9        | 61,5        | 63,5        |        |
| <b>AUSTRIA</b>    | 59,9        | 60,3        | 60,9        | 58,5        | 59,4        | 60,9        | 59,2        | 59,9        | 60,9        | (2007) |
| <b>PORTUGAL</b>   | 62,3        | 62,4        | 62,6        | 61,6        | 63,8        | 62,6        | 61,9        | 63,1        | 62,6        | (2007) |
| <b>FINLANDIA</b>  | 61,5        | 61,8        | 62,3        | 61,3        | 61,7        | 61,1        | 61,4        | 61,7        | 61,7        |        |
| <b>SUECIA</b>     | 62,3        | 64,3        | 64,7        | 61,9        | 63,0        | 64,0        | 62,1        | 63,6        | 64,3        |        |
| <b>R. UNIDO</b>   | 63,0        | 63,4        | 64,1        | 61,0        | 61,9        | 62,0        | 62,0        | 62,6        | 63,0        |        |
| <b>UE-15</b>      | <b>60,7</b> | <b>61,4</b> | <b>61,9</b> | <b>59,9</b> | <b>60,8</b> | <b>61,3</b> | <b>60,3</b> | <b>61,1</b> | <b>61,6</b> |        |

Fuente: EUROSTAT. Los datos de la UE-15 son estimados.

Algunos datos son provisionales (Octubre 2011), pueden existir diferencias con publicaciones nacionales posteriores.

Otra variable que tiene una repercusión importante en los sistemas de pensiones es la tasa de empleo, por ello seguidamente se hace una referencia a la evolución de dicha tasa atendiendo al género y los grupos de edad.

La tasa de empleo de los hombres entre 15 y 64 años es elevada, alcanzando el 71,3 en 2010 en la UE-15. Llegando en algunos países como Holanda al 80,0 por ciento en 2010 y Alemania a 76,0 por ciento. En España la cifra se sitúa en el 75,2 por ciento en 2005, habiéndose producido también un crecimiento importante en los años 2000-2007, en 2010 retrocede hasta el 64,7. Las mujeres tienen tasas de empleo sensiblemente menores aún cuando están aumentando y han pasado de 54,1 por ciento en 2000 a 59,5 por ciento en 2010. La tasa de empleo total en 10 años ha pasado de 63,4 por ciento a 65,4.

En el caso de la población de 55 a 64 años las tasas de empleo son sensiblemente inferiores descendiendo hasta 56,2 por ciento en el caso de los hombres y al 40,9 en el de las mujeres. En el caso de las mujeres es de destacar el avance, en el período 2000-2010, en el que la tasa de las trabajadoras mayores de 55 años ha crecido 12,9 puntos, en la UE-15 y en España ha crecido 13,0 puntos, ello significa que cada vez en mayor proporción la mujer permanece en el mercado de trabajo hasta la edad de jubilación.

Cuadro X.23.1

**TASAS DE EMPLEO DE 15-64 AÑOS POR GRUPOS DE EDAD**

| PAIS          | HOMBRES     |             |             | MUJERES     |             |             | TOTAL       |             |             |
|---------------|-------------|-------------|-------------|-------------|-------------|-------------|-------------|-------------|-------------|
|               | 2000        | 2005        | 2010        | 2000        | 2005        | 2010        | 2000        | 2005        | 2010        |
| BELGICA       | 69,5        | 68,3        | 67,4        | 51,5        | 53,8        | 56,5        | 60,5        | 61,1        | 62,0        |
| DINAMARCA     | 80,8        | 79,8        | 75,8        | 71,6        | 71,9        | 71,1        | 76,3        | 75,9        | 73,4        |
| ALEMANIA      | 72,9        | 71,3        | 76,0        | 58,1        | 60,6        | 66,1        | 65,6        | 66,0        | 71,1        |
| GRECIA        | 71,5        | 74,2        | 70,9        | 41,7        | 46,1        | 48,1        | 56,5        | 60,1        | 59,6        |
| ESPAÑA        | 71,2        | 75,2        | 64,7        | 41,3        | 51,2        | 52,3        | 56,3        | 63,3        | 58,6        |
| FRANCIA       | 69,2        | 69,2        | 68,1        | 55,2        | 58,4        | 59,7        | 62,1        | 63,7        | 63,8        |
| IRLANDA       | 76,3        | 76,9        | 63,9        | 53,9        | 58,3        | 56,0        | 65,2        | 67,6        | 60,0        |
| ITALIA        | 68,0        | 69,9        | 67,7        | 39,6        | 45,3        | 46,1        | 53,7        | 57,6        | 56,9        |
| LUXEMBURGO    | 75,0        | 73,3        | 73,1        | 50,1        | 53,7        | 57,2        | 62,7        | 63,6        | 65,2        |
| HOLANDA       | 82,1        | 79,9        | 80,0        | 63,5        | 66,4        | 69,3        | 72,9        | 73,2        | 74,7        |
| AUSTRIA       | 77,3        | 75,4        | 77,1        | 59,6        | 62,0        | 66,4        | 68,5        | 68,6        | 71,7        |
| PORTUGAL      | 76,5        | 73,4        | 70,1        | 60,5        | 61,7        | 61,1        | 68,4        | 67,5        | 65,6        |
| FINLANDIA     | 70,1        | 70,3        | 69,4        | 64,2        | 66,5        | 66,9        | 67,2        | 68,4        | 68,1        |
| SUECIA        | 75,1        | 74,4        | 75,1        | 70,9        | 70,4        | 70,3        | 73,0        | 72,5        | 72,7        |
| R. UNIDO      | 77,8        | 77,7        | 74,5        | 64,7        | 65,8        | 64,6        | 71,2        | 71,7        | 69,5        |
| <b>U E-15</b> | <b>72,8</b> | <b>73,0</b> | <b>71,3</b> | <b>54,1</b> | <b>57,8</b> | <b>59,5</b> | <b>63,4</b> | <b>65,4</b> | <b>65,4</b> |



Cuadro X.23.1 (Cont.)

**TASAS DE EMPLEO DE 15-64 AÑOS POR GRUPOS DE EDAD**

| PAIS          | HOMBRES     |             |             | MUJERES     |             |             | TOTAL       |             |             |
|---------------|-------------|-------------|-------------|-------------|-------------|-------------|-------------|-------------|-------------|
|               | 2000        | 2005        | 2010        | 2000        | 2005        | 2010        | 2000        | 2005        | 2010        |
| BULGARIA      | 54,7        | 60,0        | 63,0        | 46,3        | 51,7        | 56,4        | 50,4        | 55,8        | 59,7        |
| REPÚBL. CHECA | 73,2        | 73,3        | 73,5        | 56,9        | 56,3        | 56,3        | 65,0        | 64,8        | 65,0        |
| ESTONIA       | 64,3        | 67,0        | 61,5        | 56,9        | 62,1        | 60,6        | 60,4        | 64,4        | 61,0        |
| CHIPRE        | 78,7        | 79,2        | 76,6        | 53,5        | 58,4        | 63,0        | 65,7        | 68,5        | 69,7        |
| LETONIA       | 61,5        | 67,6        | 59,2        | 53,8        | 59,3        | 59,4        | 57,5        | 63,3        | 59,3        |
| LITUANIA      | 60,5        | 66,1        | 56,8        | 57,7        | 59,4        | 58,7        | 59,1        | 62,6        | 57,8        |
| HUNGRÍA       | 63,1        | 63,1        | 60,4        | 49,7        | 51,0        | 50,6        | 56,3        | 56,9        | 55,4        |
| MALTA         | 75,0        | 73,8        | 72,4        | 33,1        | 33,7        | 39,3        | 54,2        | 53,9        | 56,1        |
| POLONIA       | 61,2        | 58,9        | 65,6        | 48,9        | 46,8        | 53,0        | 55,0        | 52,8        | 59,3        |
| RUMANIA       | 68,6        | 63,7        | 65,7        | 57,5        | 51,5        | 52,0        | 63,0        | 57,6        | 58,8        |
| ESLOVENIA     | 67,2        | 70,4        | 69,6        | 58,4        | 61,3        | 62,6        | 62,8        | 66,0        | 66,2        |
| ESLOVAQUIA    | 62,2        | 64,6        | 65,2        | 51,5        | 50,9        | 52,3        | 56,8        | 57,7        | 58,8        |
| <b>U E-27</b> | <b>70,8</b> | <b>70,8</b> | <b>70,1</b> | <b>53,7</b> | <b>56,3</b> | <b>58,2</b> | <b>62,2</b> | <b>63,5</b> | <b>64,1</b> |

Cuadro X.23.2

**TASAS DE EMPLEO DE 55-64 AÑOS POR GRUPOS DE EDAD**

| PAIS          | HOMBRES     |             |             | MUJERES     |             |             | TOTAL       |             |             |
|---------------|-------------|-------------|-------------|-------------|-------------|-------------|-------------|-------------|-------------|
|               | 2000        | 2005        | 2010        | 2000        | 2005        | 2010        | 2000        | 2005        | 2010        |
| BELGICA       | 36,4        | 41,7        | 45,6        | 16,6        | 22,1        | 29,2        | 26,3        | 31,8        | 37,3        |
| DINAMARCA     | 64,1        | 65,6        | 62,7        | 46,6        | 53,5        | 52,5        | 55,7        | 59,5        | 57,6        |
| ALEMANIA      | 46,4        | 53,5        | 65,0        | 29,0        | 37,5        | 50,5        | 37,6        | 45,4        | 57,7        |
| GRECIA        | 55,2        | 58,8        | 56,5        | 24,3        | 25,8        | 28,9        | 39,0        | 41,6        | 42,3        |
| ESPAÑA        | 54,9        | 59,7        | 54,7        | 20,2        | 27,4        | 33,2        | 37,0        | 43,1        | 43,6        |
| FRANCIA       | 33,6        | 41,5        | 42,1        | 26,3        | 35,7        | 37,4        | 29,9        | 38,5        | 39,7        |
| IRLANDA       | 63,2        | 65,7        | 58,1        | 27,2        | 37,3        | 42,0        | 45,3        | 51,6        | 50,0        |
| ITALIA        | 40,9        | 42,7        | 47,6        | 15,3        | 20,8        | 26,2        | 27,7        | 31,4        | 36,6        |
| LUXEMBURGO    | 37,2        | 38,3        | 47,7        | 16,4        | 24,9        | 31,3        | 26,7        | 31,7        | 39,6        |
| HOLANDA       | 50,2        | 56,9        | 64,5        | 26,1        | 35,2        | 42,8        | 38,2        | 46,1        | 53,7        |
| AUSTRIA       | 41,2        | 41,3        | 51,6        | 17,2        | 22,9        | 33,7        | 28,8        | 31,8        | 42,4        |
| PORTUGAL      | 62,1        | 58,1        | 55,7        | 40,6        | 43,7        | 43,5        | 50,7        | 50,5        | 49,2        |
| FINLANDIA     | 42,9        | 52,8        | 55,6        | 40,4        | 52,7        | 56,9        | 41,6        | 52,7        | 56,2        |
| SUECIA        | 67,8        | 72,0        | 74,2        | 62,1        | 66,7        | 66,7        | 64,9        | 69,4        | 70,5        |
| R. UNIDO      | 60,1        | 65,9        | 65,0        | 41,7        | 48,0        | 49,5        | 50,7        | 56,8        | 57,1        |
| <b>U E-15</b> | <b>48,0</b> | <b>53,2</b> | <b>56,2</b> | <b>28,0</b> | <b>35,5</b> | <b>40,9</b> | <b>37,8</b> | <b>44,2</b> | <b>48,4</b> |

Cuadro X.23.2 (Cont)

**TASAS DE EMPLEO DE 55-64 AÑOS POR GRUPOS DE EDAD**

|                      | HOMBRES     |             |             | MUJERES     |             |             | TOTAL       |             |             |
|----------------------|-------------|-------------|-------------|-------------|-------------|-------------|-------------|-------------|-------------|
|                      |             |             |             |             |             |             |             |             |             |
| <b>BULGARIA</b>      | 33,2        | 45,5        | 50,3        | 10,3        | 25,5        | 37,7        | 20,8        | 34,7        | 43,5        |
| <b>REPÚBL. CHECA</b> | 51,7        | 59,3        | 58,4        | 22,4        | 30,9        | 35,5        | 36,3        | 44,5        | 46,5        |
| <b>ESTONIA</b>       | 55,9        | 59,3        | 52,2        | 39,0        | 53,7        | 54,9        | 46,3        | 56,1        | 53,8        |
| <b>CHIPRE</b>        | 67,3        | 70,8        | 71,2        | 32,1        | 31,5        | 43,0        | 49,4        | 50,6        | 56,8        |
| <b>LETONIA</b>       | 48,4        | 55,2        | 47,6        | 26,7        | 45,3        | 48,7        | 36,0        | 49,5        | 48,2        |
| <b>LITUANIA</b>      | 50,6        | 59,1        | 52,3        | 32,6        | 41,7        | 45,8        | 40,4        | 49,2        | 48,6        |
| <b>HUNGRIA</b>       | 33,2        | 40,6        | 39,6        | 13,3        | 26,7        | 30,1        | 22,2        | 33,0        | 34,4        |
| <b>MALTA</b>         | 50,8        | 50,8        | 47,9        | 8,4         | 12,4        | 13,0        | 28,5        | 30,8        | 30,2        |
| <b>POLONIA</b>       | 36,7        | 35,9        | 45,3        | 21,4        | 19,7        | 24,2        | 28,4        | 27,2        | 34,0        |
| <b>RUMANIA</b>       | 56,0        | 46,7        | 50,3        | 43,8        | 33,1        | 33,0        | 49,5        | 39,4        | 41,1        |
| <b>ESLOVENIA</b>     | 32,3        | 43,1        | 45,5        | 13,8        | 18,5        | 24,5        | 22,7        | 30,7        | 35,0        |
| <b>ESLOVAQUIA</b>    | 35,4        | 47,8        | 54,0        | 9,8         | 15,6        | 28,7        | 21,3        | 30,3        | 40,5        |
| <b>U -27</b>         | <b>47,1</b> | <b>51,6</b> | <b>54,6</b> | <b>27,4</b> | <b>33,6</b> | <b>38,6</b> | <b>36,9</b> | <b>42,3</b> | <b>46,3</b> |

Fuente: EUROSTAT.

Las tasas de empleo están muy relacionadas con el nivel educativo. Esta relación se pone de manifiesto en el siguiente cuadro en el que se refleja la tasa de empleo de los trabajadores de 25-64 años. La tasa de empleo en general es más alta cuanto mayor es el nivel educativo. En épocas de crisis el descenso del empleo es también mayor en los trabajadores con menor nivel educativo.

Cuadro X.24

**TASAS DE EMPLEO POR NIVEL EDUCATIVO TRABAJADORES DE 25 A 64 AÑOS**

| PAIS          | PRIMARIA    |             |             | SECUNDARIA  |             |             | SUPERIOR    |             |             |
|---------------|-------------|-------------|-------------|-------------|-------------|-------------|-------------|-------------|-------------|
|               | 2001        | 2005        | 2010        | 2001        | 2005        | 2010        | 2001        | 2005        | 2010        |
| BELGICA       | 43,4        | 40,4        | 39,1        | 66,0        | 65,5        | 65,7        | 85,4        | 82,8        | 81,9        |
| DINAMARCA     | 62,1        | 59,4        | 58,3        | 80,1        | 78,8        | 77,7        | 88,2        | 86,2        | 85,9        |
| ALEMANIA      | 55,3        | 42,5        | 45,4        | 69,9        | 70,1        | 74,7        | 83,0        | 83,4        | 86,7        |
| GRECIA        | 49,3        | 50,5        | 50,0        | 57,0        | 60,5        | 58,6        | 80,6        | 81,0        | 78,9        |
| ESPAÑA        | 51,5        | 55,7        | 48,2        | 54,9        | 65,8        | 60,6        | 75,1        | 80,1        | 77,5        |
| FRANCIA       | 46,1        | 47,9        | 45,1        | 69,0        | 69,1        | 67,8        | 78,7        | 78,3        | 80,1        |
| IRLANDA       | 48,1        | 49,5        | 36,4        | 72,6        | 73,2        | 61,4        | 86,5        | 85,5        | 79,7        |
| ITALIA        | 44,1        | 46,0        | 43,6        | 63,5        | 66,8        | 65,7        | 81,0        | 78,5        | 76,4        |
| LUXEMBURGO    | 53,7        | 49,1        | 43,7        | 64,3        | 67,1        | 66,8        | 80,3        | 82,5        | 83,8        |
| HOLANDA       | 59,0        | 58,4        | 59,2        | 79,0        | 77,4        | 78,7        | 86,2        | 85,4        | 86,6        |
| AUSTRIA       | 47,8        | 47,2        | 49,3        | 73,7        | 73,4        | 76,7        | 85,8        | 84,2        | 85,1        |
| PORTUGAL      | 66,8        | 65,7        | 61,8        | 64,2        | 63,1        | 66,1        | 89,8        | 85,6        | 82,8        |
| FINLANDIA     | 50,0        | 45,8        | 41,1        | 72,4        | 72,0        | 71,2        | 84,0        | 84,2        | 84,0        |
| SUECIA        | 55,7        | 52,5        | 46,6        | 77,5        | 78,6        | 78,9        | 82,7        | 86,0        | 87,1        |
| R. UNIDO      | 62,5        | 61,5        | 52,3        | 78,3        | 77,1        | 71,5        | 87,4        | 87,4        | 84,0        |
| <b>UE-15</b>  | <b>51,7</b> | <b>51,0</b> | <b>47,8</b> | <b>69,6</b> | <b>70,7</b> | <b>70,3</b> | <b>82,4</b> | <b>82,7</b> | <b>82,3</b> |
| BULGARIA      | 30,4        | 29,3        | 28,5        | 59,3        | 65,0        | 66,0        | 77,4        | 80,3        | 83,3        |
| REPÚBL. CHECA | 29,1        | 21,8        | 22,0        | 72,8        | 71,8        | 70,4        | 85,1        | 84,6        | 81,0        |
| ESTONIA       | 28,2        | 27,7        | 26,2        | 65,2        | 68,5        | 63,3        | 82,7        | 83,9        | 78,5        |
| CHIPRE        | 51,5        | 53,0        | 52,7        | 68,6        | 72,1        | 71,4        | 85,6        | 85,0        | 83,1        |
| LETONIA       | 29,2        | 33,6        | 28,4        | 63,1        | 69,3        | 61,5        | 79,6        | 84,6        | 80,6        |
| LITUANIA      | 25,5        | 25,2        | 14,4        | 62,4        | 67,2        | 57,6        | 79,3        | 86,3        | 85,4        |
| HUNGRIA       | 29,1        | 28,0        | 25,9        | 66,7        | 64,9        | 61,1        | 82,0        | 82,5        | 77,8        |
| MALTA         | 49,4        | 45,1        | 47,4        | 70,3        | 74,8        | 70,3        | 85,5        | 82,6        | 84,0        |
| POLONIA       | 28,1        | 23,0        | 23,6        | 62,3        | 56,7        | 62,0        | 83,8        | 81,1        | 82,7        |
| RUMANIA       | 53,9        | 39,6        | 43,0        | 68,2        | 63,8        | 62,2        | 83,9        | 84,0        | 82,4        |
| ESLOVENIA     | 39,7        | 42,0        | 39,7        | 69,5        | 69,8        | 68,6        | 85,8        | 86,6        | 86,6        |
| ESLOVAQUIA    | 17,5        | 13,3        | 14,3        | 65,2        | 66,4        | 65,1        | 84,9        | 83,2        | 78,0        |
| <b>UE-27</b>  | <b>48,8</b> | <b>47,5</b> | <b>45,1</b> | <b>68,3</b> | <b>68,4</b> | <b>68,4</b> | <b>82,4</b> | <b>82,7</b> | <b>82,3</b> |

Fuente: EUROSTAT.

Otro dato a tener en cuenta en relación con el empleo es la proporción de contratos temporales, en la UE-15, va del 13,7% en el 2000 al 14,1% en 2010, con proporciones mayores en las mujeres que en los hombres. En España en el año 2000 el 32,2% de los contratos eran temporales, disminuyendo la citada temporalidad porque se tomaron medidas para incentivar la contratación indefinida. En la UE-27 las cifras varían del 12,3% en 2000 al 14,0% en 2010.

Cuadro X.25

**PORCENTAJE DE CONTRATOS TEMPORALES EN LOS PAISES DE LA UNIÓN EUROPEA.**

| PAIS         | HOMBRES     |             |             | MUJERES     |             |             | TOTAL       |             |             |
|--------------|-------------|-------------|-------------|-------------|-------------|-------------|-------------|-------------|-------------|
|              | 2000        | 2005        | 2010        | 2000        | 2005        | 2010        | 2000        | 2005        | 2010        |
| BELGICA      | 6,7         | 6,8         | 6,8         | 12,3        | 11,4        | 9,6         | 9,1         | 8,9         | 8,1         |
| DINAMARCA    | 8,5         | 8,5         | 8,3         | 11,1        | 11,3        | 8,8         | 9,7         | 9,8         | 8,6         |
| ALEMANIA     | 12,5        | 14,4        | 14,5        | 13,1        | 13,8        | 14,9        | 12,7        | 14,1        | 14,7        |
| GRECIA       | 11,8        | 10,1        | 10,9        | 16,1        | 14,3        | 14,4        | 13,5        | 11,8        | 12,4        |
| ESPAÑA       | 30,9        | 31,7        | 23,9        | 34,2        | 35,7        | 26,1        | 32,2        | 33,3        | 24,9        |
| FRANCIA      | 14,2        | 13,3        | 14,2        | 16,4        | 15,1        | 16,0        | 15,2        | 14,1        | 15,1        |
| IRLANDA      | 4,9         | 3,1         | 8,6         | 7,2         | 4,2         | 10,0        | 5,9         | 3,7         | 9,3         |
| ITALIA       | 8,7         | 10,5        | 11,4        | 12,2        | 14,7        | 14,5        | 10,1        | 12,3        | 12,8        |
| LUXEMBURGO   | 4,6         | 4,9         | 6,2         | 6,6         | 5,8         | 8,3         | 5,3         | 5,3         | 7,1         |
| HOLANDA      | 11,2        | 14,3        | 17,3        | 16,8        | 16,9        | 19,9        | 13,7        | 15,5        | 18,5        |
| AUSTRIA      | 7,4         | 9,3         | 9,8         | 8,8         | 8,8         | 8,8         | 8,0         | 9,1         | 9,3         |
| PORTUGAL     | 18,3        | 18,7        | 22,4        | 21,9        | 20,4        | 23,6        | 19,9        | 19,5        | 23,0        |
| FINLANDIA    | 12,9        | 12,9        | 12,4        | 19,8        | 20,0        | 18,4        | 16,3        | 16,5        | 15,5        |
| SUECIA       | 13,8        | 14,2        | 14,0        | 17,8        | 17,7        | 17,6        | 15,8        | 16,0        | 15,8        |
| R. UNIDO     | 6,1         | 5,3         | 5,8         | 7,9         | 6,3         | 6,5         | 7,0         | 5,8         | 6,1         |
| <b>UE-15</b> | <b>12,8</b> | <b>13,7</b> | <b>13,4</b> | <b>14,7</b> | <b>15,1</b> | <b>14,9</b> | <b>13,7</b> | <b>14,3</b> | <b>14,1</b> |
| BULGARIA     | :           | 6,7         | 5,0         | :           | 6,2         | 4,0         | :           | 6,4         | 4,5         |
| REPÚB. CHECA | 7,1         | 7,6         | 7,5         | 9,4         | 9,8         | 10,6        | 8,1         | 8,6         | 8,9         |
| ESTONIA      | 4,4         | 3,4         | 4,7         | 1,7         | 2,0         | 2,8         | 3,0         | 2,7         | 3,7         |
| CHIPRE       | 7,6         | 9,0         | 7,0         | 14,3        | 19,5        | 20,5        | 10,7        | 14,0        | 13,5        |
| LETONIA      | 8,8         | 10,7        | 8,9         | 4,6         | 6,2         | 5,0         | 6,7         | 8,4         | 6,8         |
| LITUANIA     | 5,9         | 7,6         | 3,3         | 3,1         | 3,6         | 1,7         | 4,4         | 5,5         | 2,4         |
| HUNGRÍA      | 7,7         | 7,6         | 10,1        | 6,5         | 6,4         | 9,2         | 7,1         | 7,0         | 9,7         |
| MALTA        | 3,4         | 3,7         | 4,7         | 5,6         | 6,1         | 7,3         | 4,1         | 4,5         | 5,7         |
| POLONIA      | 6,5         | 26,5        | 27,4        | 4,9         | 24,7        | 27,1        | 5,8         | 25,7        | 27,3        |
| RUMANIA      | 2,8         | 2,8         | 1,3         | 2,8         | 1,9         | 1,0         | 2,8         | 2,4         | 1,1         |
| ESLOVENIA    | 12,7        | 15,7        | 15,4        | 14,8        | 19,3        | 19,3        | 13,7        | 17,4        | 17,3        |
| ESLOVAQUIA   | 5,1         | 5,1         | 5,6         | 4,5         | 4,9         | 5,9         | 4,8         | 5,0         | 5,8         |
| <b>UE-27</b> | <b>11,6</b> | <b>13,6</b> | <b>13,4</b> | <b>13,0</b> | <b>14,5</b> | <b>14,6</b> | <b>12,3</b> | <b>14,0</b> | <b>14,0</b> |

Fuente: EUROSTAT.

En los contratos a tiempo parcial, existe una clara diferencia entre mujeres y hombres de manera que el 37,7 por ciento del empleo femenino en 2010 es a tiempo parcial frente al 9,4 en el caso de los hombres, datos referidos a la UE-15. En España estas proporciones son inferiores, el 23,2 por ciento del empleo de las mujeres es a tiempo parcial y en el caso de los hombres es del 5,4 por ciento. Para el total (hombres y mujeres) las cifras de la UE-15 son 19,9%, la UE-27 el 19,2 por ciento y España el 13,3.

Cuadro 26

**PORCENTAJE DE CONTRATOS A TIEMPO PARCIAL EN LOS PAÍSES DE LA UNIÓN EUROPEA**

| PAIS         | HOMBRES    |            |            | MUJERES     |             |             | TOTAL       |             |             |
|--------------|------------|------------|------------|-------------|-------------|-------------|-------------|-------------|-------------|
|              | 2000       | 2005       | 2010       | 2000        | 2005        | 2010        | 2000        | 2005        | 2010        |
| BELGICA      | 5,5        | 7,6        | 9,0        | 37,4        | 40,5        | 42,3        | 18,9        | 22,0        | 24,0        |
| DINAMARCA    | 10,2       | 12,7       | 15,2       | 34,1        | 33,0        | 39,0        | 21,3        | 22,1        | 26,5        |
| ALEMANIA     | 5,0        | 7,8        | 9,7        | 37,9        | 43,5        | 45,5        | 19,4        | 24,0        | 26,2        |
| GRECIA       | 2,6        | 2,3        | 3,7        | 7,8         | 9,3         | 10,4        | 4,5         | 5,0         | 6,4         |
| ESPAÑA       | 2,8        | 4,5        | 5,4        | 16,8        | 24,2        | 23,2        | 7,9         | 12,4        | 13,3        |
| FRANCIA      | 5,3        | 5,8        | 6,7        | 30,8        | 30,2        | 30,0        | 16,7        | 17,2        | 17,8        |
| IRLANDA      | 6,9        | :          | 11,8       | 30,3        | :           | 34,7        | 16,4        | :           | 22,4        |
| ITALIA       | 3,7        | 4,6        | 5,5        | 16,5        | 25,6        | 29,0        | 8,4         | 12,8        | 15,0        |
| LUXEMBURGO   | 1,7        | 2,5        | 4,0        | 25,1        | 38,2        | 36,0        | 10,4        | 17,4        | 17,9        |
| HOLANDA      | 19,3       | 22,6       | 25,4       | 71,0        | 75,1        | 76,5        | 41,5        | 46,1        | 48,9        |
| AUSTRIA      | 4,1        | 6,1        | 9,0        | 32,2        | 39,3        | 43,8        | 16,3        | 21,1        | 25,2        |
| PORTUGAL     | 6,4        | 7,0        | 8,2        | 16,4        | 16,2        | 15,5        | 10,9        | 11,2        | 11,6        |
| FINLANDIA    | 8,0        | 9,2        | 10,0       | 17,0        | 18,6        | 19,6        | 12,3        | 13,7        | 14,6        |
| SUECIA       | 8,2        | 11,5       | 14,0       | 32,3        | 39,6        | 40,4        | 19,5        | 24,7        | 26,4        |
| R. UNIDO     | 8,9        | 10,4       | 12,6       | 44,4        | 42,6        | 43,3        | 25,1        | 25,2        | 26,9        |
| <b>UE-15</b> | <b>6,1</b> | <b>7,7</b> | <b>9,4</b> | <b>33,2</b> | <b>36,1</b> | <b>37,4</b> | <b>17,7</b> | <b>20,2</b> | <b>22,1</b> |
| BULGARIA     | :          | 1,7        | 2,2        | :           | 2,5         | 2,6         | :           | 2,1         | 2,4         |
| REPÚB. CHECA | 2,2        | 2,1        | 2,9        | 9,3         | 8,6         | 9,9         | 5,3         | 4,9         | 5,9         |
| ESTONIA      | 5,3        | 4,9        | 7,1        | 10,9        | 10,6        | 14,5        | 8,1         | 7,8         | 11,0        |
| CHIPRE       | 4,5        | 5,0        | 6,5        | 13,9        | 14,0        | 12,7        | 8,4         | 8,9         | 9,3         |
| LETONIA      | 9,7        | 6,3        | 7,8        | 12,8        | 10,4        | 11,4        | 11,3        | 8,3         | 9,7         |
| LITUANIA     | 9,2        | 5,1        | 6,7        | 11,1        | 9,1         | 9,3         | 10,2        | 7,1         | 8,1         |
| HUNGRÍA      | 2,0        | 2,7        | 3,9        | 5,2         | 5,8         | 8,0         | 3,5         | 4,1         | 5,8         |
| MALTA        | 3,0        | 4,5        | 5,9        | 15,5        | 21,1        | 24,9        | 6,8         | 9,6         | 12,4        |
| POLONIA      | 8,2        | 8,0        | 5,7        | 13,4        | 14,3        | 11,5        | 10,5        | 10,8        | 8,3         |
| RUMANIA      | 14,6       | 10,0       | 10,6       | 18,6        | 10,5        | 11,4        | 16,5        | 10,2        | 11,0        |
| ESLOVENIA    | 5,3        | 7,2        | 8,6        | 7,8         | 11,1        | 14,7        | 6,5         | 9,0         | 11,4        |
| ESLOVAQUIA   | 1,1        | 1,3        | 2,8        | 3,1         | 4,1         | 5,4         | 2,1         | 2,5         | 3,9         |
| <b>UE-27</b> | <b>6,5</b> | <b>7,4</b> | <b>8,7</b> | <b>28,9</b> | <b>30,9</b> | <b>31,9</b> | <b>16,2</b> | <b>17,8</b> | <b>19,2</b> |

Fuente: EUROSTAT.