INFORME ESTADÍSTICO 2003

INFORME **ESTADÍSTICO** INFORME **ESTADÍSTICO** INFORME **ESTADÍSTICO** INFORME **ESTADÍSTICO** INFORME **ESTADÍSTICO** INFORME **ESTADÍSTICO** INFORME **ESTADÍSTICO** INFORME **ESTADÍSTICO**

INSS

01 ACTIVIDADES

02 DATOS ESTADÍSTICOS

MINISTERIO
DE TRABAJO
Y ASUNTOS SOCIALES

INSTITUTO NACIONAL DE LA
SEGURIDAD SOCIAL

ÍNDICE GENERAL

PRESENTACIÓN 14

I ACTIVIDADES

1. COMPETENCIAS Y ESTRUCTURA ORGANIZATIVA 17
1.1 Competencias 18
1.2 Estructura organizativa 19

2. MEDIOS PERSONALES Y MATERIALES 34
2.1 Plantillas 35
2.2 Red de Centros 41
2.3 Equipamiento Informático 44

3. ACTIVIDADES PROGRAMADAS Y DESARROLLADAS 49
3.1 Comunicación, atención a los usuarios e información personalizada 50
3.1.1 Prestaciones de atención individualizada al ciudadano 50
3.1.2 Publicaciones 58
3.1.3 Campañas divulgativas e informativas 60
3.1.4 Información escrita a Organismos, Instituciones y particulares. Informes y recursos 61

3.2 Gestión de Prestaciones Económicas 62
3.2.1 Pensiones 62
3.2.2 Incapacidad temporal 70
3.2.3 Maternidad 70
3.2.4 Protección familiar por hijo a cargo 71
3.2.5 Otras prestaciones 71
3.2.6 Seguro escolar 72
3.2.7 Liquidación de gastos por asistencia sanitaria y actividades de colaboración administrativa en el área internacional 72
3.2.8 Prestaciones económicas y sociales del síndrome tóxico 78
3.2.9 Medidas para la mejora de la gestión 84

3.3 Gestión de Recursos Humanos y Materiales 92
3.3.1 Actividades en relación con el régimen jurídico del personal 92
3.3.2 Acción formativa 97
3.3.3 Prevención y salud laboral 105
3.3.4 Fondo Especial de Mutualidades de Funcionarios de la Seguridad Social 106
3.3.5 Actividades relacionadas con la gestión de recursos materiales 108

3.4 Apoyo Técnico y Asesoramiento 110
3.4.1 Actuaciones en el orden jurisdiccional 110
3.4.2 Sistematización y ordenación normativa 119
3.4.3 Informes jurídicos emitidos y estudios realizados 121
3.4.4 Actuaciones en el área internacional 124
3.4.5 Actividades y visitas de inspección 129
3.4.6 Gestión de la Información 134

4. GESTIÓN ECONÓMICA Y PRESUPUESTARIA 136
4.1 Desarrollo de la ejecución del presupuesto 137

4.2 Desarrollo de la ejecución del presupuesto en transferencias corrientes 142
4.2.1 Pensiones 148
4.2.2 Subsidios y otras prestaciones 162

4.3 Desarrollo de la ejecución del presupuesto para gastos de personal, gastos corrientes en bienes y servicios y gastos financieros 170

4.4 Desarrollo de la ejecución del presupuesto en inversiones y activos financieros 173

5. ÓRGANOS DE PARTICIPACIÓN EN EL CONTROL Y VIGILANCIA DE LA GESTIÓN 178
5.1 El Consejo General y su Comisión Ejecutiva 179

5.1.1 El Consejo General: composición y atribuciones 179
5.1.2 La Comisión Ejecutiva del Consejo General: composición y atribuciones 180
5.1.3 Reuniones celebradas 181
5.1.4 Asuntos tratados 181

5.2 Comisiones Ejecutivas Provinciales 184
5.2.1 Composición y atribuciones 184
5.2.2 Asuntos tratados 184

6. LIQUIDACIÓN DEL PRESUPUESTO DEL EJERCICIO Y DOCUMENTACIÓN CONTABLE 186

II DATOS ESTADÍSTICOS

7. PENSIONES DEL SISTEMA DE LA SEGURIDAD SOCIAL A 31 DE DICIEMBRE DE 2003 213

8. ALTAS INICIALES Y BAJAS DEFINITIVAS DE PENSIONES EN EL AÑO 2003 286

9. SERIES ANUALES 295

10. PRESTACIONES FAMILIARES POR HIJO A CARGO EN DICIEMBRE DE 2003 329

ÍNDICE DE CUADROS

I. ACTIVIDADES

2. MEDIOS PERSONALES Y MATERIALES

2.1 Dotaciones en las relaciones de puestos de trabajo 36
2.2 Plantilla efectiva a 31-12-03 36
2.3 Distribución territorial de la plantilla efectiva 38
2.4 Movimiento de altas y bajas del personal funcionario 40
2.5 Movimiento de altas y bajas del personal laboral 40
2.6 Distribución de los CAISS según su ámbito de influencia 41
2.7 Clasificación de los CAISS según su adaptación al módulo 41
2.8 Distribución territorial del equipamiento informático 47
2.9 Distribución territorial del equipamiento informático de gestión documental 48

3. ACTIVIDADES PROGRAMADAS Y DESARROLLADAS

3.1 Cuantificación global de la información. Motivo y solicitante 50
3.2 Evolución de la información telefónica de Línea 900. Período 1998-2003 52
3.3 Modelo SERVQUAL. Valoración de expectativas 54
3.4 Trámite de expedientes de pensiones. Área nacional 62
3.5 Expedientes en gestión. Área nacional 63
3.6 Indicadores de gestión de las pensiones 63
3.7 Trámite de expedientes de pensiones. Área internacional. 69
3.8 Distribución porcentual del trámite de expedientes de pensiones en función del lugar de instrucción 69
3.9 Expedientes en gestión. Área internacional 70
3.10 Reembolsos por operaciones en España por cuenta de organismos extranjeros y operaciones en el extranjero por cuenta de instituciones españolas. Asistencia sanitaria, enfermedad común y accidentes de trabajo 73
3.11 Operaciones por cuenta de instituciones españolas. Importes abonados a organismos extranjeros. Desglose por conceptos 74
3.12 Operaciones por cuenta de organismos extranjeros. Importes percibidos de organismos extranjeros. Desglose por conceptos 75
3.13 Operaciones por cuenta de organismos extranjeros y operaciones en el extranjero por cuenta de organismos españoles. Liquidaciones individuales de gastos por asistencia sanitaria 76
3.14 Liquidaciones individuales de gastos de asistencia sanitaria por cuotas globales 77
3.15 Expedientes iniciados en aplicación del principio de colaboración administrativa 78
3.16 Trámite ordinario de prestaciones del síndrome tóxico 79
3.17 Trámite de revisión de prestaciones del síndrome tóxico 79
3.18 Trámite de reclamaciones previas del síndrome tóxico 80
3.19 Atención social a los afectados por el síndrome tóxico. Tipo de demandas planteadas 81
3.20 Resumen de intervenciones sociales 81
3.21 Ayudas de Acción Social 96
3.22 Absentismo laboral 96
3.23 Actividades formativas 101
3.24 Expedientes tramitados por el Fondo Especial de Mutualidades de Funcionarios de la Seguridad Social 106

3.25 Relación entre el número de procedimientos iniciados en los Juzgados de lo Social y de expedientes resueltos. Período 1999-2003 112
3.26 Relación entre el número de sentencias favorables y el número total de sentencias 117
3.27 Actuaciones inspectoras 133

4. GESTIÓN ECONÓMICA Y PRESUPUESTARIA
4.1 Ejecución del presupuesto (en miles de euros) 140
4.2 Comparación entre el presupuesto y las obligaciones contraídas 141
4.3 Evolución de las obligaciones contraídas. Período 2001-2003 141
4.4 Comparación entre el presupuesto y las obligaciones contraídas en transferencias corrientes 144
4.5 Comparación entre el presupuesto y las obligaciones contraídas en transferencias corrientes por regímenes 144
4.6 Evolución del presupuesto inicial en transferencias corrientes. Período 2001-2003 146
4.7 Evolución de las obligaciones contraídas en transferencias corrientes. Período 2001-2003 146
4.8 Obligaciones contraídas en transferencias corrientes por regímenes 147
4.9 Obligaciones contraídas en transferencias corrientes por regímenes. Distribución porcentual 147
4.10 Evolución del presupuesto inicial en pensiones. Período 2001-2003 150
4.11 Evolución de las obligaciones contraídas en pensiones. Período 2001-2003. 150
4.12 Obligaciones contraídas en pensiones. Distribución por comunidades autónomas y sus provincias 151
4.13 Obligaciones contraídas en pensiones por regímenes 152
4.14 Obligaciones contraídas en pensiones por regímenes. Distribución porcentual 152
4.15 Evolución de las obligaciones contraídas en pensiones por incapacidad permanente. Período 2001-2003 157
4.16 Evolución de las obligaciones contraídas en pensiones de jubilación. Período 2001-2003 159
4.17 Evolución de las obligaciones contraídas en pensiones por muerte y supervivencia. Período 2001-2003 161
4.18 Obligaciones contraídas en subsidios y otras prestaciones. Distribución por comunidades autónomas y sus provincias 163
4.19 Evolución de las obligaciones contraídas por incapacidad temporal. Período 2001-2003 167
4.20 Evolución de las obligaciones contraídas por maternidad y riesgo durante el embarazo. Período 2001-2003 168
4.21 Ejecución del presupuesto de gastos de personal 171
4.22 Ejecución del presupuesto de gastos corrientes en bienes y servicios 171
4.23 Evolución del presupuesto inicial en inversiones reales. Período 2001-2003 175
4.24 Ejecución del presupuesto en inversiones reales 175
4.25 Evolución de las obligaciones contraídas en inversiones reales. Período 2001-2003 176
4.26 Distribución geográfica del gasto en inversiones reales 177

6. LIQUIDACIÓN DEL PRESUPUESTO DEL EJERCICIO Y DOCUMENTACIÓN CONTABLE
6.1 Estado de liquidación del presupuesto de gastos. Clasificación funcional por programas. 187
6.2 Balance de situación 210
6.3. Cuenta de resultado ecónomico-patrimonial 211

II. DATOS ESTADÍSTICOS

7. PENSIONES DEL SISTEMA DE LA SEGURIDAD SOCIAL A 31 DE DICIEMBRE DE 2003

7.1 Número, importe y pensión media. Distribución por regímenes y clases de pensión 217
7.2 Distribución de las pensiones de incapacidad permanente por regímenes y grados de incapacidad 221
7.3 Número, importe y pensión media. Distribución por clases, comunidades autónomas y provincias. Total Sistema 222
7.4 Número, importe y pensión media. Distribución por clases, comunidades autónomas y provincias. Régimen General 224
7.5 Número, importe y pensión media. Distribución por clases, comunidades autónomas y provincias. Régimen Especial de Trabajadores Autónomos 226
7.6 Número, importe y pensión media. Distribución por clases, comunidades autónomas y provincias. Régimen Especial Agrario Cuenta Ajena 228
7.7 Número, importe y pensión media. Distribución por clases, comunidades autónomas y provincias. Régimen Especial Agrario Cuenta Propia 230
7.8 Número, importe y pensión media. Distribución por clases, comunidades autónomas y provincias. Régimen Especial Trabajadores del Mar 232
7.9 Número, importe y pensión media. Distribución por clases, comunidades autónomas y provincias. Régimen Especial Minería del Carbón 234
7.10 Número, importe y pensión media. Distribución por clases, comunidades autónomas y provincias. Régimen Especial Empleados de Hogar 236
7.11 Número, importe y pensión media. Distribución por clases, comunidades autónomas y provincias. Accidentes de Trabajo 238
7.12 Número, importe y pensión media. Distribución por clases, comunidades autónomas y provincias. Enfermedades Profesionales 240
7.13 Número, importe y pensión media. Distribución por clases, comunidades autónomas y provincias. SOVI 242
7.14 Número y pensión media de las pensiones de incapacidad permanente Distribución por grados, comunidades autónomas y provincias. Total Sistema 244
7.15 Distribución de las pensiones contributivas por sexo y grupo de edad. Total Sistema 246
7.16 Distribución de las pensiones contributivas por sexo y grupo de edad. Régimen General 253
7.17 Distribución de las pensiones contributivas por sexo y grupo de edad. Régimen Especial Autónomos 254
7.18 Distribución de las pensiones contributivas por sexo y grupo de edad. Régimen Especial Agrario Cuenta Ajena 255
7.19 Distribución de las pensiones contributivas por sexo y grupo de edad. Régimen Especial Agrario Cuenta Propia 256
7.20 Distribución de las pensiones contributivas por sexo y grupo de edad. Régimen Especial Trabajadores del Mar 257
7.21 Distribución de las pensiones contributivas por sexo y grupo de edad. Régimen Especial Minería del Carbón 258
7.22 Distribución de las pensiones contributivas por sexo y grupo de edad. Régimen Especial Empleados de Hogar 259
7.23 Distribución de las pensiones contributivas por sexo y grupo de edad. Accidentes de Trabajo 260
7.24 Distribución de las pensiones contributivas por sexo y grupo de edad. Enfermedades Profesionales 261
7.25 Distribución de las pensiones contributivas por sexo y grupo de edad. SOVI 262
7.26 Distribución del número de pensiones por tramos de cuantía y clases. Total Sistema 263

7.27 Distribución del número de pensiones por tramos de cuantía y clases. Régimen General 267
7.28 Distribución del número de pensiones por tramos de cuantía y clases. Régimen Especial Autónomos 268
7.29 Distribución del número de pensiones por tramos de cuantía y clases. Régimen Especial Agrario Cuenta Ajena 269
7.30 Distribución del número de pensiones por tramos de cuantía y clases. Régimen Especial Agrario Cuenta Propia 270
7.31 Distribución del número de pensiones por tramos de cuantía y clases. Régimen Especial de Trabajadores del Mar 271
7.32 Distribución del número de pensiones por tramos de cuantía y clases. Régimen Especial Minería del Carbón 272
7.33 Distribución del número de pensiones por tramos de cuantía y clases. Régimen Especial Empleados de Hogar 273
7.34 Distribución del número de pensiones por tramos de cuantía y clases. Accidentes de Trabajo 274
7.35 Distribución del número de pensiones por tramos de cuantía y clases. Enfermedades Profesionales 275
7.36 Distribución del número de pensiones por tramos de cuantía y clases. SOVI 276
7.37 Distribución del importe de las pensiones según conceptos, por regímenes y clases. 277
7.38 Distribución porcentual del importe de las pensiones según conceptos, por regímenes y clases 278
7.39 Número de pensiones con complementos a mínimos. Relación porcentual sobre el total de pensiones. Distribución por regímenes y clases 279
7.40 Número e importe de las pensiones causadas al amparo de normas internacionales. Distribución por países y clases 281
7.41 Número e importe de las pensiones con convenio internacional de Seguridad Social abonadas a residentes en el país del convenio. Distribución por países y clases 282
7.42 Número e importe de las pensiones abonadas a residentes en países extranjeros. Distribución por países y clases 284

8. ALTAS INICIALES Y BAJAS DEFINITIVAS DE PENSIONES EN EL AÑO 2003
8.1 Altas iniciales. Número, importe y pensión media. Distribución por regímenes y clases 290
8.2 Bajas definitivas. Número, importe y pensión media. Distribución por regímenes y clases 291
8.3 Altas iniciales y bajas definitivas de pensiones con complementos a mínimos. Relación con el total de altas y bajas. Distribución por clases 293
8.4 Altas iniciales y bajas definitivas de pensiones con complementos a mínimos. Relación con el total de altas y bajas. Distribución por regímenes 294

9. SERIES ANUALES
9.1 Evolución del número, importe y pensión media. Variaciones porcentuales. Período 1984-2003. Desglose por clases de pensión. Total Sistema 299
9.2 Evolución del número de pensiones. Período 1994-2003. Desglose por clases de pensión. Total Sistema 301
9.3 Evolución del número de pensiones. Período 1994-2003. Desglose por clases de pensión. Régimen General 301
9.4 Evolución del número de pensiones. Período 1994-2003. Desglose por clases de pensión. Régimen Especial Autónomos 301
9.5 Evolución del número de pensiones. Período 1994-2003. Desglose por clases de pensión. Régimen Especial Agrario Cuenta Ajena 302
9.6 Evolución del número de pensiones. Período 1994-2003. Desglose por clases de pensión. Régimen Agrario Cuenta Propia 302

9.7 Evolución del número de pensiones. Período 1994-2003. Desglose por clases de pensión. Régimen Especial de Trabajadores del Mar 302
9.8 Evolución del número de pensiones. Período 1994-2003. Desglose por clases de pensión. Régimen Especial Minería del Carbón 303
9.9 Evolución del número de pensiones. Período 1994-2003. Desglose por clases de pensión. Régimen Especial Empleados de Hogar 303
9.10 Evolución del número de pensiones. Período 1994-2003. Desglose por clases de pensión. Accidentes de Trabajo 303
9.11 Evolución del número de pensiones. Período 1994-2003. Desglose por clases de pensión. Enfermedades Profesionales 304
9.12 Evolución del número de pensiones. Período 1994-2003. Desglose por clases de pensión. SOVI 304
9.13 Evolución del número de pensiones de incapacidad permanente por grados. Período 1994-2003. Total Sistema 306
9.14 Evolución del número de pensiones de incapacidad permanente por grados. Período 1994-2003. Régimen General 306
9.15 Evolución del número de pensiones de incapacidad permanente por grados Período 1994-2003. Régimen Especial Autónomos 306
9.16 Evolución del número de pensiones de incapacidad permanente por grados. Período 1994-2003. Régimen Especial Agrario Cuenta Ajena 307
9.17 Evolución del número de pensiones de incapacidad permanente por grados. Período 1994-2003. Régimen Especial Agrario Cuenta Propia 307
9.18 Evolución del número de pensiones de incapacidad permanente por grados. Período 1994-2003. Régimen Especial de Trabajadores del Mar 307
9.19 Evolución del número de pensiones de incapacidad permanente por grados. Período 1994-2003. Régimen Especial Minería del Carbón 308
9.20 Evolución del número de pensiones de incapacidad permanente por grados. Período 1994-2003. Régimen Especial Empleados de Hogar 308
9.21 Evolución del número de pensiones de incapacidad permanente por grados. Período 1994-2003. Accidentes de Trabajo 308
9.22 Evolución del número de pensiones de incapacidad permanente por grados. Período 1994-2003. Enfermedades Profesionales 309
9.23 Evolución del número anual de altas iniciales y bajas definitivas. Período 1994-2003. Por clases de pensión. Total Sistema 311
9.24 Evolución del número anual de altas iniciales y bajas definitivas. Período 1994-2003. Por clases de pensión. Régimen General 312
9.25 Evolución del número anual de altas iniciales y bajas definitivas. Período 1994-2003. Por clases de pensión. Régimen Especial Autónomos 313
9.26 Evolución del número anual de altas iniciales y bajas definitivas. Período 1994-2003. Por clases de pensión. Régimen Especial Agrario Cuenta Ajena 314
9.27 Evolución del número anual de altas iniciales y bajas definitivas. Período 1994-2003. Por clases de pensión. Régimen Especial Agrario Cuenta Propia 315
9.28 Evolución del número anual de altas iniciales y bajas definitivas. Período 1994-2003. Por clases de pensión . Régimen Especial de Trabajadores del Mar 316
9.29 Evolución del número anual de altas iniciales y bajas definitivas. Período 1994-2003. Por clases de pensión. Régimen Especial Minería del Carbón 317
9.30 Evolución del número anual de altas iniciales y bajas definitivas. Período 1994-2003. Por clases de pensión. Régimen Especial Empleados de Hogar 318
9.31 Evolución del número anual de altas iniciales y bajas definitivas. Período 1994-2003. Por clases de pensión. Accidentes de Trabajo 319
9.32 Evolución del número anual de altas iniciales y bajas definitivas. Período 1994-2003. Por clases de pensión. Enfermedades Profesionales 320

9.33 Evolución del número anual de altas iniciales y bajas definitivas. Período 1994-2003. Por clases de pensión. SOVI 321
9.34 Evolución de las altas y bajas con complementos a mínimos y relación con el total de altas y bajas. Período 2000-2003. Distribución por clases de pensión 322
9.35 Evolución de las altas y bajas con complementos a mínimos y relación con el total de altas y bajas. Período 2000-2003. Distribución por regímenes 323
9.36 Evolución del importe de las pensiones según conceptos. Período 1994-2003 324
9.37 Evolución del número de pensiones con complementos a mínimos. Relación porcentual sobre el total de pensiones. Período 1994-2003. Por clase de pensión. Total Sistema 326
9.38 Relación pensiones/pensionistas. Período 1994-2003 328

10. PRESTACIONES FAMILIARES POR HIJO A CARGO EN DICIEMBRE DE 2003

10.1 Número e importe de las prestaciones familiares por hijo a cargo, por grado de minusvalía y regímenes. Número de familias e hijos 332
10.2 Número e importe de las prestaciones familiares por hijo a cargo, por grado de minusvalía. Distribución por comunidades autónomas y provincias. Total Sistema 333
10.3 Número e importe de las prestaciones familiares por hijo a cargo, por grado de minusvalía. Distribución por comunidades autónomas y provincias. Total regímenes 335
10.4 Número e importe de las prestaciones familiares por hijo a cargo, por grado de minusvalía. Distribución por comunidades autónomas y provincias. Sin régimen de encuadramiento 336
10.5 Número de familias beneficiarias de prestaciones familiares por hijo a cargo menor o mayor de 18 años. Distribución por comunidades autónomas y provincias 337
10.6 Evolución del número de las prestaciones familiares por hijo a cargo según grado de minusvalía. Período 1994-2003. Total Sistema 338
10.7 Evolución del número de las prestaciones familiares por hijo a cargo según grado de minusvalía. Período 1994-2003. Total regímenes 339
10.8 Evolución del número de las prestaciones familiares por hijo a cargo según grado de minusvalía. Período 1994-2003. Sin régimen de encuadramiento 340

ÍNDICE DE GRÁFICOS

I. ACTIVIDADES

1. COMPETENCIAS Y ESTRUCTURA ORGANIZATIVA.

1.1. Proceso de desagregación de las direcciones provinciales 22

2. MEDIOS PERSONALES Y MATERIALES.

2.1 Distribución porcentual de la plantilla efectiva por grupos de adscripción 37
2.2 Evolución de la plantilla efectiva por grupos de adscripción. Período 2001-2003 39
2.3 Distribución provincial de los CAISS activos según su ámbito de influencia 43

3. ACTIVIDADES PROGRAMADAS Y DESARROLLADAS

3.1 Distribución porcentual de los actos informativos. Por prestaciones y regímenes 51
3.2 Distribución territorial de los equipos de gestión de esperas 53
3.3 Evaluación de la calidad de los servicios. Nuevos perceptores de prestaciones: pensiones y subsidios 56
3.4 Evaluación de la calidad de los servicios. Solicitantes de información general 57
3.5 Evolución de los indicadores de gestión de las pensiones. Período 2001-2003 64
3.6 Pensión de incapacidad permanente. Análisis provincial del plazo de resolución 66
3.7 Pensión de jubilación. Análisis provincial del plazo de resolución 67
3.8 Pensión de muerte y supervivencia. Análisis provincial del plazo de resolución 68
3.9 Prestaciones en vigor del síndrome tóxico. Pensiones y subsidios y otras prestaciones 82
3.10 Zonas básicas de formación 100
3.11 Actividad formativa. Distribución por áreas de competencia. Ediciones realizadas 102
3.12 Actividad formativa. Distribución por áreas de competencia. Asistentes 102
3.13 Actividad formativa. Distribución por áreas de competencia. Horas impartidas 103
3.14 Actividad formativa. Distribución por áreas de competencia. Coste de los cursos 103
3.15 Evolución de la acción formativa. Período 1994-2003. Número de ediciones 104
3.16 Evolución de la acción formativa. Período 1994-2003. Número de asistentes 104
3.17 Funcionarios afiliados al Fondo Especial de Mutualidades de Funcionarios de la Seguridad Social. Distribución por entidades y mutualidades 107
3.18 Distribución porcentual de los procesos iniciados en los Juzgados de lo Social. Contra la Entidad y por la Entidad 111
3.19 Distribución porcentual del número de recursos de suplicación presentados. Contra la Entidad y por la Entidad 113
3.20 Evolución del número de procesos iniciados en los Juzgados de lo Social y de recursos de suplicación presentados. Período 1994-2003 114
3.21 Evolución del número de recursos de casación para unificación de doctrina. Promovidos contra la Entidad y por la Entidad. Período 1994-2003 116
3.22 Relación entre sentencias favorables y total sentencias en los procesos iniciados en los Juzgados de lo Social, recursos de suplicación y recursos de casación para unificación de doctrina. Período 1994-2003 118

4. GESTIÓN ECONÓMICA Y PRESUPUESTARIA

4.1 Distribución porcentual de las obligaciones contraídas en transferencias corrientes. Por prestaciones económicas y regímenes 145

4.2 Distribución porcentual de las obligaciones contraídas en pensiones. Por clase de pensión y regímenes 153
4.3 Evolución del presupuesto y de las obligaciones contraídas en pensiones por incapacidad permanente. Período 2001-2003 156
4.4 Distribución porcentual de las obligaciones contraídas en pensiones por incapacidad permanente. Por regímenes 157
4.5 Evolución del presupuesto y de las obligaciones contraídas en pensiones de jubilación. Período 2001-2003 158
4.6 Distribución porcentual de las obligaciones contraídas en pensiones de jubilación. Por regímenes 159
4.7 Evolución del presupuesto y de las obligaciones contraídas en pensiones por muerte y supervivencia. Período 2001-2003 160
4.8 Distribución porcentual de las obligaciones contraídas en pensiones por muerte y supervivencia. Por regímenes 161
4.9 Distribución porcentual de las obligaciones contraídas por incapacidad temporal. Por regímenes 167
4.10 Distribución porcentual de las obligaciones contraídas por maternidad y riesgo durante el embarazo. Por regímenes 168
4.11 Evolución de las obligaciones contraídas en gastos de funcionamiento. Período 2001-2003 172
4.12 Distribución porcentual de las obligaciones contraídas en inversiones reales 176

II. DATOS ESTADÍSTICOS

7. PENSIONES DEL SISTEMA DE LA SEGURIDAD SOCIAL A 31 DE DICIEMBRE DE 2003

7.1 Distribución porcentual del número de pensiones por clases 218
7.2 Distribución porcentual del importe de las pensiones por clases 218
7.3 Distribución porcentual del número de pensiones por regímenes 219
7.4 Distribución porcentual del importe de las pensiones por regímenes 219
7.5 Distribución porcentual del número de pensiones de incapacidad permanente por grados. Total Sistema 220
7.6 Distribución del número de pensiones de incapacidad permanente por sexo y grupos de edad 247
7.7 Distribución del número de pensiones de jubilación por sexo y grupos de edad 248
7.8 Distribución del número de pensiones de viudedad por sexo y grupos de edad 249
7.9 Distribución del número de pensiones de orfandad por sexo y grupos de edad 250
7.10 Distribución del número de pensiones en favor de familiares por sexo y grupos de edad 251
7.11 Pensión media por sexo y clases. Total Sistema 252
7.12 Distribución porcentual del número de pensiones por tramos de cuantía. Total Sistema 264
7.13 Distribución porcentual del número de pensiones de incapacidad permanente por tramos de cuantía. Total Sistema 264
7.14 Distribución porcentual del número de pensiones de jubilación por tramos de cuantía. Total Sistema 265
7.15 Distribución porcentual del número de pensiones de viudedad por tramos de cuantía. Total Sistema 265
7.16 Distribución porcentual del número de pensiones de orfandad por tramos de cuantía. Total Sistema 266
7.17 Distribución porcentual del número de pensiones en favor de familiares por tramos de cuantía. Total Sistema 266

7.18 Número de pensiones con complementos a mínimos. Relación porcentual sobre el total de pensiones, por clases 279
7.19 Número de pensiones con complementos a mínimos. Relación porcentual sobre el total de pensiones, por regímenes. 280

8. ALTAS INICIALES Y BAJAS DEFINITIVAS DE PENSIONES PRODUCIDAS EN EL AÑO 2003
8.1 Número de altas iniciales y bajas definitivas. Por clases de pensión 289
8.2 Número de altas iniciales y bajas definitivas de pensiones. Por regímenes 292

9. SERIES ANUALES
9.1 Variación porcentual interanual de las pensiones en vigor. Período 1984-2003. Por clases de pensión 298
9.2 Variación porcentual interanual de las pensiones en vigor. Período 1994-2003. Por regímenes 305
9.3 Variación porcentual interanual de las pensiones de incapacidad permanente por clases. Período 1994-2003. Total Sistema 310
9.4 Evolución del número de altas iniciales y bajas definitivas. Período 1994-2003. Total Sistema 311
9.5 Evolución del número de altas iniciales y bajas definitivas. Período 1994-2003. Régimen General 312
9.6 Evolución del número de altas iniciales y bajas definitivas. Período 1994-2003. Régimen Especial de Trabajadores Autónomos 313
9.7 Evolución del número de altas iniciales y bajas definitivas. Período 1994-2003. Régimen Especial Agrario Cuenta Ajena 314
9.8 Evolución del número de altas iniciales y bajas definitivas. Período 1994-2003. Régimen Especial Agrario Cuenta Propia 315
9.9 Evolución del número de altas iniciales y bajas definitivas. Período 1994-2003. Régimen Especial Trabajadores del Mar 316
9.10 Evolución del número de altas iniciales y bajas definitivas. Período 1994-2003. Régimen Especial de Minería del Carbón 317
9.11 Evolución del número de altas iniciales y bajas definitivas. Período 1994-2003. Régimen Especial de Empleados de Hogar 318
9.12 Evolución del número de altas iniciales y bajas definitivas. Período 1994-2003. Accidentes de Trabajo 319
9.13 Evolución del número de altas iniciales y bajas definitivas. Período 1994-2003. Enfermedades Profesionales 320
9.14 Evolución del número de altas iniciales y bajas definitivas. Período 1994-2003. SOVI. 321
9.15 Evolución de la distribución porcentual del importe de la pensión según conceptos. Período 1994-2003 325
9.16 Evolución de la relación porcentual del número de pensiones con complementos a mínimos sobre el total clase de pensión. Período 1994-2003. Total Sistema 327

10. PRESTACIONES FAMILIARES POR HIJO A CARGO EN DICIEMBRE DE 2003.
10.1 Distribución provincial del número de prestaciones familiares por hijo a cargo 334
10.2 Evolución del número de prestaciones familiares por hijo a cargo. Período 1994-2003. Total Sistema 338
10.3 Evolución del número de prestaciones familiares por hijo a cargo. Período 1994-2003. Total regímenes 339
10.4 Evolución del número de prestaciones familiares por hijo a cargo. Período 1994-2003. Sin régimen de encuadramiento 340

PRESENTACIÓN

INFORME ESTADÍSTICO INFORME ESTADÍSTICO INFORME ESTADÍSTICO INFORME ESTADÍSTICO INFORME ESTADÍSTICO INFORME ESTADÍSTICO INFORME ESTADÍSTICO INFORME ESTADÍSTICO

INSS

INSTITUTO NACIONAL DE LA
SEGURIDAD SOCIAL

El Instituto Nacional de la Seguridad Social (INSS) presenta, como en años anteriores, el Informe Estadístico correspondiente al año 2003, en cuyo desarrollo se detallan las principales actividades de sus Unidades, así como las realizaciones del Instituto a lo largo del ejercicio.

El INSS es hoy una institución moderna, bien gestionada, con altos estándares de calidad, transparencia en su acción y eficacia y eficiencia en su gestión. Todos estos valores se ven reflejados en este documento, que se estructura, como es costumbre en anteriores ejercicios, en dos partes. En la primera se describen las actividades realizadas por el Instituto en las distintas áreas en las que se proyecta su actuación y que han dado lugar al cumplimiento de objetivos.

En este sentido cabe señalar, como ejemplos más significativos, que todas las prestaciones han superado al finalizar el año el 100% de la capacidad de respuesta, determinada por la relación existente entre el volumen de expedientes resueltos e iniciados, excepto en el caso de la incapacidad permanente que se ha acercado con un 98,78%; que los índices de pendencia y plazos de resolución de los expedientes de prestaciones han permitido cumplir con el objetivo estratégico del INSS de no interrupción de rentas de sus beneficiarios; y que la calificación obtenida en las encuestas de opinión sobre el servicio prestado a los ciudadanos ha superado sus expectativas. El grado de realización del presupuesto se ha situado asimismo en un 100,41% respecto al presupuesto inicial. Estos indicadores vienen a constatar la consolidación de la eficaz y eficiente gestión ya observada en ejercicios anteriores.

En la segunda parte se recoge la información estadística sobre las prestaciones económicas, básicamente de las pensiones contributivas, presentada en cuatro apartados: pensiones del Sistema de Seguridad Social al final del ejercicio, altas iniciales y bajas definitivas de pensiones, series anuales y prestaciones familiares por hijo a cargo. Esta información, que se elabora a partir de los datos que ofrece la Subdirección General de Informática de la Tesorería General de la Seguridad Social, se facilita diferenciando regímenes y clases de pensión, desglosándola provincialmente para determinados conceptos.

Por último, es de destacar que en el año 2003 ha tenido lugar la celebración del 25 aniversario de la creación del Instituto Nacional de la Seguridad Social. Por este motivo se han realizado diversos actos entre los que destaca la publicación de un libro conmemorativo, con la valiosa colaboración de notables especialistas, tanto en el campo jurídico como en el económico, que, como se indica en su presentación, servirá como documento de reflexión a todos los agentes sociales y a los responsables de la Seguridad Social en la toma de decisiones.

01

ACTIVIDADES

INFORME ESTADÍSTICO INFORME ESTADÍSTICO INFORME ESTADÍSTICO INFORME ESTADÍSTICO INFORME ESTADÍSTICO INFORME ESTADÍSTICO INFORME ESTADÍSTICO INFORME ESTADÍSTICO

INSS

INSTITUTO NACIONAL DE LA
SEGURIDAD SOCIAL

COMPETENCIAS Y ESTRUCTURA ORGANIZATIVA

[1]

INSS

1.1 COMPETENCIAS

El Instituto Nacional de la Seguridad Social (INSS), creado por el Real Decreto-Ley 36/1978, de 16 de noviembre, es una Entidad Gestora dotada de personalidad jurídica propia, adscrita al Ministerio de Trabajo y Asuntos Sociales a través de la Secretaría de Estado de la Seguridad Social.

El Real Decreto 2583/1996, de 13 de diciembre, de estructura orgánica y funciones del Instituto Nacional de la Seguridad Social y de modificación parcial de la Tesorería General de la Seguridad Social, encomienda al INSS la gestión y administración de las prestaciones económicas del Sistema de la Seguridad Social, con excepción de aquéllas cuya gestión esté atribuida al Instituto de Migraciones y Servicios Sociales o servicios competentes de las Comunidades Autónomas y, específicamente, le atribuye competencia en las siguientes materias:

- El reconocimiento y control del derecho a las prestaciones económicas del Sistema de Seguridad Social en su modalidad contributiva, sin perjuicio de las competencias atribuidas al Instituto Nacional de Empleo en materia de prestaciones de protección por desempleo y al Instituto Social de la Marina en relación con el Régimen Especial de los Trabajadores del Mar.

- El reconocimiento y control del derecho a la asignación económica por hijo a cargo, en su modalidad no contributiva.

- El reconocimiento del derecho a la asistencia sanitaria.

- En el ámbito internacional, la participación en la medida y con el alcance que se le atribuya por el Ministerio de Trabajo y Asuntos Sociales, en la negociación y ejecución de los Convenios Internacionales de Seguridad Social, así como la pertenencia a asociaciones y organismos internacionales.

- La gestión del Fondo Especial de Mutualidades de Funcionarios de la Seguridad Social.

- La gestión y funcionamiento del Registro de Prestaciones Sociales Públicas.

- La gestión de las prestaciones económicas y sociales del síndrome tóxico.

- La gestión ordinaria de sus recursos humanos, en la medida y con el alcance que determine el Ministerio de Trabajo y Asuntos Sociales .

- La gestión ordinaria de los medios materiales asignados a su misión.

- La gestión de cuantas otras funciones le estén atribuidas legal o reglamentariamente, o le sean encomendadas por el Ministerio de Trabajo y Asuntos Sociales.

1.2 ESTRUCTURA ORGANIZATIVA

El Instituto Nacional de la Seguridad Social, se estructura en los siguientes Órganos Directivos:

– De participación en el control y vigilancia de la gestión: Consejo General y Comisión Ejecutiva (de su composición y actividades se da cuenta en el capítulo 5).

– De dirección: Dirección General, Secretaría General y Subdirecciones Generales.

La gestión del Instituto se realiza, en el ámbito nacional, a través de la Dirección General, la Secretaría General y las distintas Subdirecciones Generales; en el ámbito provincial, a través de las Direcciones Provinciales y de los Centros de Atención e Información de la Seguridad Social (CAISS) dependientes de las mismas.

A) Servicios Centrales

Tras la publicación del Real Decreto 469/2003, de 25 de abril, de modificación parcial de la estructura orgánica y funciones del Instituto Nacional de la Seguridad Social y de la Tesorería General de la Seguridad Social, la estructura organizativa de los Servicios Centrales del INSS es actualmente la siguiente:

– DIRECCIÓN GENERAL: Asume las competencias de planificación, dirección, control e inspección de las actividades del Instituto para el cumplimiento de sus fines. El titular de la Dirección General asume la representación legal del INSS.

– SECRETARÍA GENERAL: Con nivel orgánico de Subdirección General, le compete el estudio y propuesta de la planificación estratégica de la Entidad y de los elementos organizativos de sus servicios, en coordinación con las Subdirecciones Generales; la planificación, dirección, ejecución y evaluación de las actividades de control e inspección de los servicios, así como de la gestión de la calidad de los mismos; la gestión de los servicios generales de los servicios centrales de la entidad y su funcionamiento, incluyendo el registro y archivo generales así como el diseño gráfico del modelaje y la gestión de la imprenta; las relaciones externas, así como la información y la asistencia técnica a los miembros del Consejo General y la coordinación de las Subdirecciones Generales.

– SUBDIRECCIÓN GENERAL DE ORDENACIÓN Y ASISTENCIA JURÍDICA: Tiene atribuidas competencias en materia de emisión de informes jurídicos sobre normas y proyectos de ámbito nacional e internacional con incidencia en la entidad así como la tramitación y la resolución de consultas; la colaboración con el Departamento en la elaboración de las disposiciones de la Seguridad Social y en la formulación de los criterios interpretativos, así como el registro y control de legalidad de las disposiciones de carácter interno; la elaboración de proyectos normativos en materia de competencia de la Dirección General; la organización, tramitación y control de los expedientes de responsabilidad patrimonial por el funcionamiento de los servicios del Instituto y el apoyo técnico y la colaboración con el Departamento en materia de convenios, acuerdos, tratados y organizaciones de ámbito internacional.

- SUBDIRECCIÓN GENERAL DE RECURSOS HUMANOS Y MATERIALES: Le compete la planificación en materia de recursos humanos de la entidad; la ejecución de la política de personal de la entidad y la gestión ordinaria de ésta, así como, en general, todas las funciones inherentes a la administración del personal que competen a la entidad, y la relación con los órganos de representación sindical; la planificación, desarrollo y evaluación de las políticas de formación; la planificación y desarrollo de las actividades en materia de seguridad y salud laboral del personal, así como la coordinación de los servicios de prevención de riesgos laborales; la elaboración de los planes de necesidades de recursos materiales en los servicios centrales, así como el mantenimiento de las instalaciones de los servicios centrales y la gestión de los suministros y la elaboración y mantenimiento del inventario centralizado de bienes, muebles e inmuebles.

- SUBDIRECCIÓN GENERAL DE GESTIÓN ECONÓMICA Y PRESUPUESTARIA: Es de su competencia formular, en términos de objetivos y programas de gasto, los planes de actuación de la entidad; preparar y confeccionar el anteproyecto de presupuestos, tramitar los expedientes de modificaciones presupuestarias y controlar la ejecución de sus centros de gestión; el seguimiento, análisis y evaluación de los programas, objetivos, indicadores presupuestarios y créditos presupuestarios; la elaboración de las propuestas de gastos de los servicios centrales de la entidad y otras de ámbito provincial, de gestión centralizada; la ordenación y tramitación de la contratación administrativa, inversiones, obras y gestión financiera y la preparación de la documentación de su competencia con destino al Tribunal de Cuentas y demás órganos superiores de control económico-presupuestario.

- SUBDIRECCIÓN GENERAL DE GESTIÓN DE PRESTACIONES: Tiene atribuidas competencias en la ordenación administrativa de la gestión de las prestaciones económicas y del reconocimiento de la asistencia sanitaria; el diseño, la implantación y el seguimiento de los procesos de trabajo aplicados al reconocimiento, suspensión y extinción del derecho a las prestaciones del sistema de Seguridad Social, así como el seguimiento de su gestión; la administración y control del derecho a las prestaciones económicas del sistema de la Seguridad Social; la gestión y el funcionamiento del Registro de Prestaciones Sociales Públicas; la dirección, control y desarrollo de la organización informática; la gestión y administración de las prestaciones del Fondo Especial de Mutualidades de Funcionarios de la Seguridad Social y de las prestaciones económicas y sociales del Síndrome Tóxico.

- SUBDIRECCIÓN GENERAL DE ESTUDIOS ECONÓMICOS: Le compete la realización de estudios económicos en materias propias de la entidad, así como de los análisis e informes económico-financieros, estadísticos y actuariales; el seguimiento y análisis de la evolución de las prestaciones económicas gestionadas por la entidad; la elaboración de memorias sobre la incidencia económica de proyectos normativos; la dirección y control del Fondo Documental y, en general, el asesoramiento en materia económico-financiera y la propuesta de alternativas que mejoren la eficacia y eficiencia del gasto.

- SUBDIRECCIÓN GENERAL DE INFORMACIÓN Y COMUNICACIÓN: Le compete a esta Subdirección General la coordinación y gestión de las comunicaciones generales a los beneficiarios y ciudadanos en el ámbito de las prestaciones económicas gestionadas por el Instituto; el establecimiento y seguimiento de nuevos servicios de comunicación, en especial los relacionados con el uso de las nuevas tecnologías; la planificación e implantación de actividades relacionadas con la comunicación e información de carácter interno; la programación, ordenación y control de la Red de Centros de Atención e Información de la Seguridad Social y, en general, llevar a cabo las actuaciones en el orden al establecimiento y mejora de los sistemas de información general en el Instituto.

– INTERVENCIÓN DELEGADA CENTRAL: Adscrita orgánicamente a la Dirección General, depende funcionalmente de la Intervención General de la Seguridad Social y de la Intervención General de la Administración del Estado.

En el organigrama de las páginas 32 a 34 se refleja la estructura con mayor detalle.

B) Direcciones Provinciales

La gestión de las prestaciones económicas del sistema de Seguridad Social atribuidas al Instituto Nacional de la Seguridad Social se realiza, en el ámbito territorial, a través de las Direcciones Provinciales y de los Centros de Atención e Información de la Seguridad Social (CAISS) dependientes de las mismas.

Las 52 Direcciones Provinciales están clasificadas en 6 categorías, en atención al volumen de su gestión. En cada Dirección Provincial existen, además de la propia Dirección, la Secretaría Provincial y determinadas Subdirecciones Provinciales, organizadas según áreas funcionales.

Las Intervenciones Territoriales Delegadas, con categoría de Subdirección Provincial, se adscriben orgánicamente a la Dirección Provincial, aunque funcionalmente depende de la Intervención Delegada Central.

En los organigramas de las páginas 36 a 40 se detalla la estructura de cada Dirección Provincial, en función de su categoría.

A 31 de diciembre de 2003, hay 24 provincias en las que la responsabilidad de las funciones encomendadas a la Tesorería General y al Instituto Nacional de la Seguridad Social recae en una única persona, que ejerce simultáneamente como Director Provincial de ambos organismos.

El gráfico 1.1 ilustra sobre las provincias que tienen una dirección única para ambas Entidades y las que tienen separadas las funciones de dirección en dos responsables.

Por lo que respecta a los Centros de Atención e Información (CAISS), a 31 de diciembre, el Instituto dispone de una red de 433 centros activos entre urbanos y comarcales.

Proceso de desagregación de las Direcciones Provinciales a 31 de diciembre de 2003

Gráfico 1.1

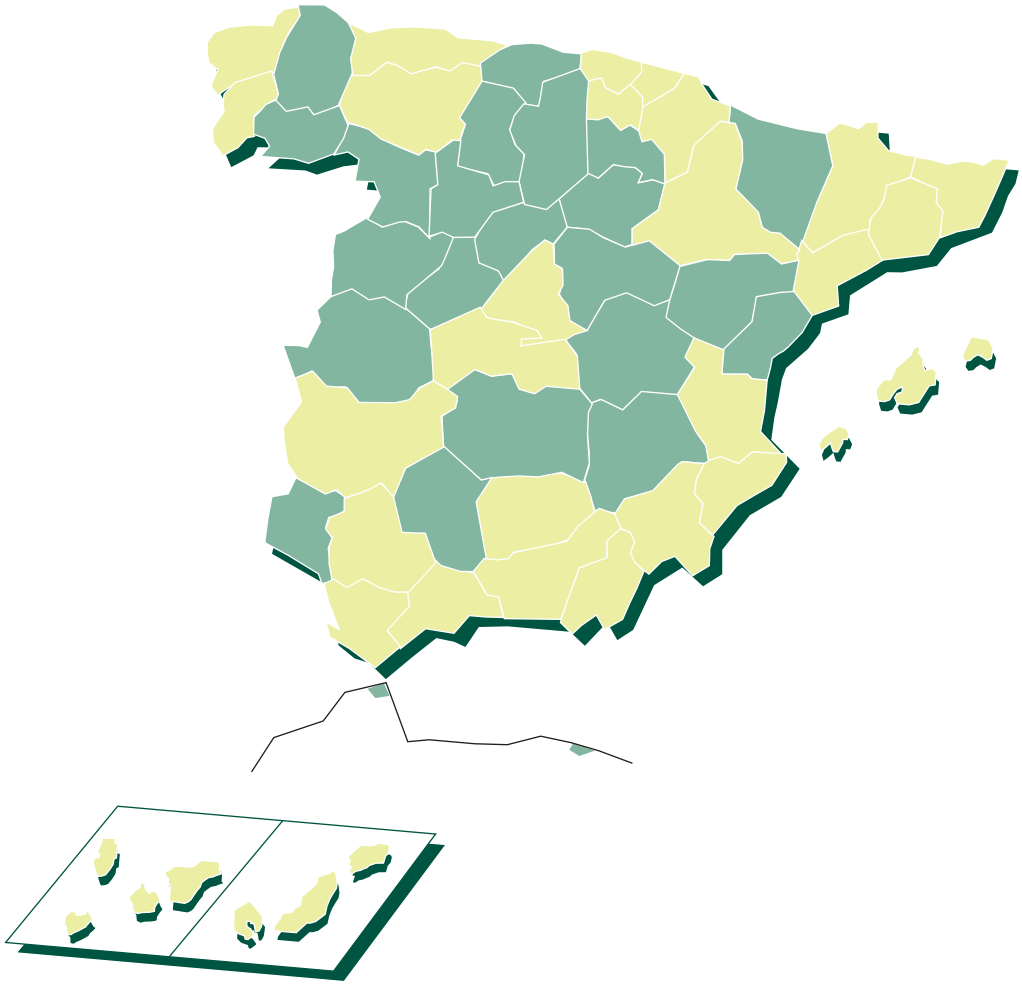

Sólo INSS	Álava, Alicante, Almería, Asturias, Badajoz, Baleares, Barcelona, Cádiz, A Coruña, Girona, Granada, Guipúzcoa, Jaén, León, Lleida, Madrid, Málaga, Murcia, Navarra, Las Palmas, Pontevedra, Sta. Cruz de Tenerife, Sevilla, Tarragona, Toledo, Valencia, Vizcaya y Zaragoza.
Conjuntas INSS / Tesorería	Albacete, Ávila, Burgos, Cáceres, Cantabria, Castellón, Ceuta, Ciudad Real, Córdoba, Cuenca, Guadalajara, Huelva, Huesca, Lugo, Melilla, Ourense, La Rioja, Palencia, Salamanca, Segovia, Soria, Teruel, Valladolid y Zamora.

ESTRUCTURA **ORGANIZATIVA** DEL **INSS**

INSS

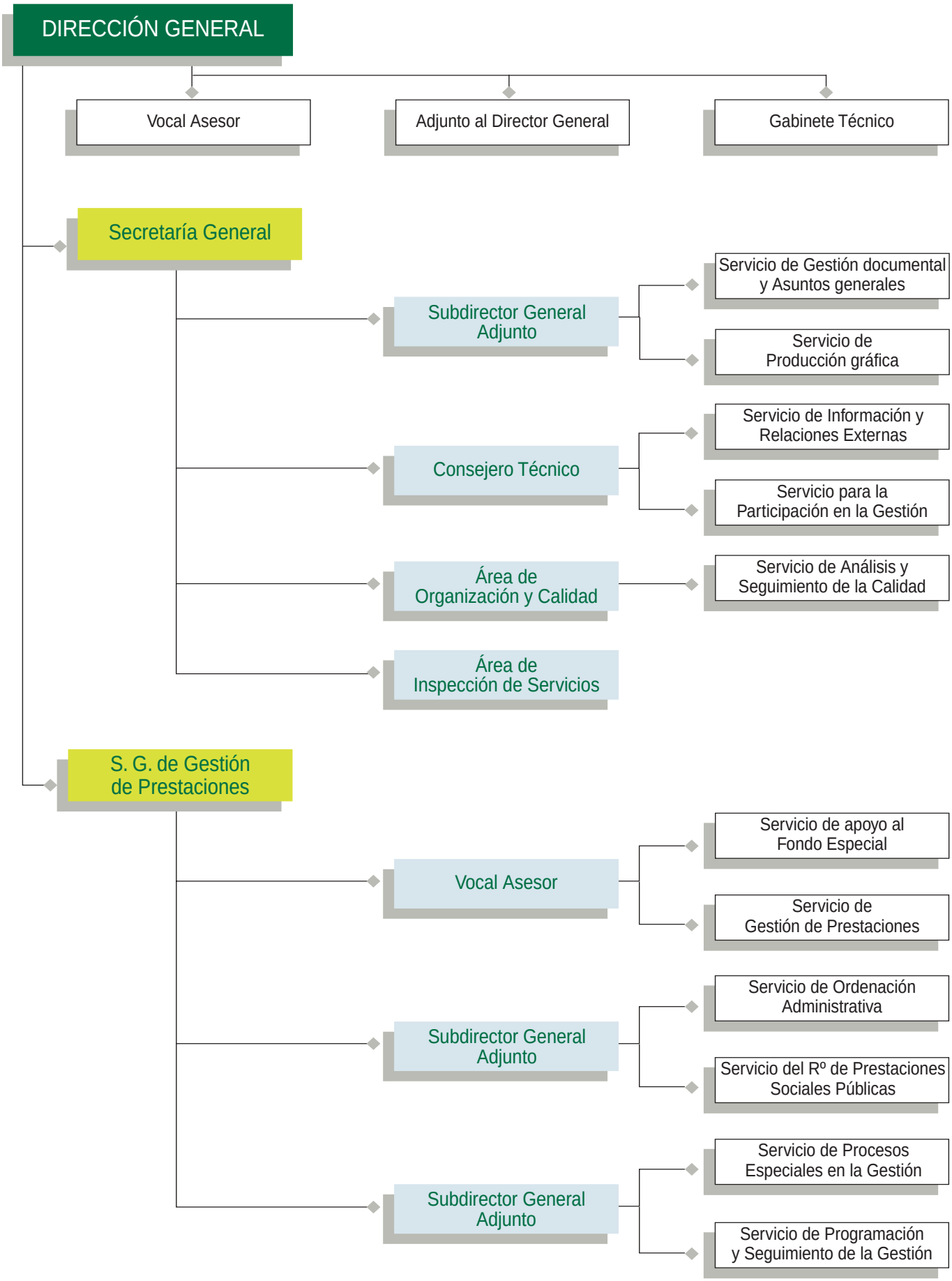
DIRECCIÓN GENERAL
Vocal Asesor
Adjunto al Director General
Gabinete Técnico
Secretaría General
Subdirector General Adjunto
Servicio de Gestión documental y Asuntos generales
Servicio de Producción gráfica
Consejero Técnico
Servicio de Información y Relaciones Externas
Servicio para la Participación en la Gestión
Área de Organización y Calidad
Servicio de Análisis y Seguimiento de la Calidad
Área de Inspección de Servicios
S. G. de Gestión de Prestaciones
Vocal Asesor
Servicio de apoyo al Fondo Especial
Servicio de Gestión de Prestaciones
Subdirector General Adjunto
Servicio de Ordenación Administrativa
Servicio del Rº de Prestaciones Sociales Públicas
Subdirector General Adjunto
Servicio de Procesos Especiales en la Gestión
Servicio de Programación y Seguimiento de la Gestión

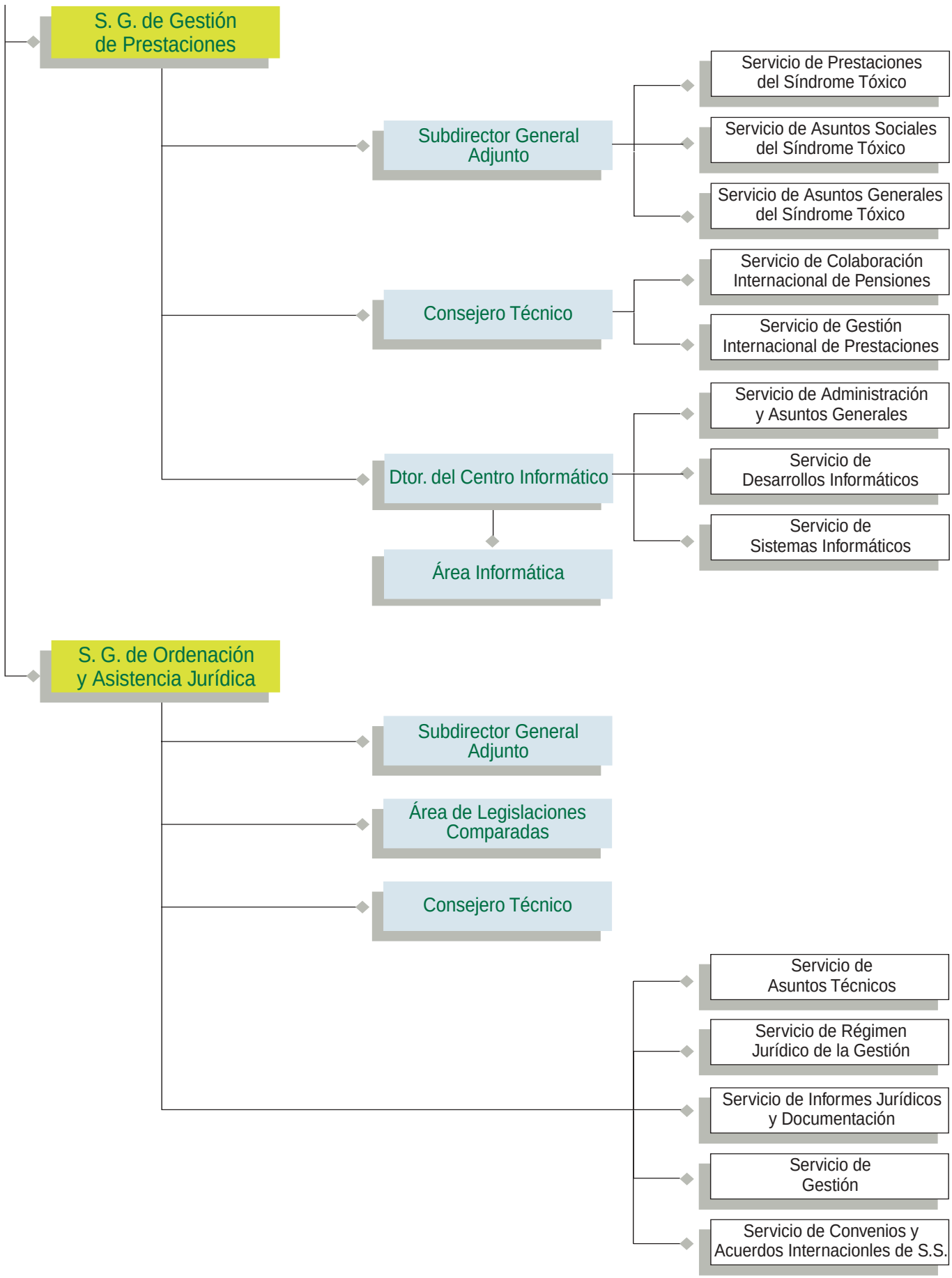
S. G. de Gestión de Prestaciones
Subdirector General Adjunto
Servicio de Prestaciones del Síndrome Tóxico
Servicio de Asuntos Sociales del Síndrome Tóxico
Servicio de Asuntos Generales del Síndrome Tóxico
Consejero Técnico
Servicio de Colaboración Internacional de Pensiones
Servicio de Gestión Internacional de Prestaciones
Dtor. del Centro Informático
Servicio de Administración y Asuntos Generales
Servicio de Desarrollos Informáticos
Servicio de Sistemas Informáticos
Área Informática
S. G. de Ordenación y Asistencia Jurídica
Subdirector General Adjunto
Área de Legislaciones Comparadas
Consejero Técnico
Servicio de Asuntos Técnicos
Servicio de Régimen Jurídico de la Gestión
Servicio de Informes Jurídicos y Documentación
Servicio de Gestión
Servicio de Convenios y Acuerdos Internacionles de S.S.

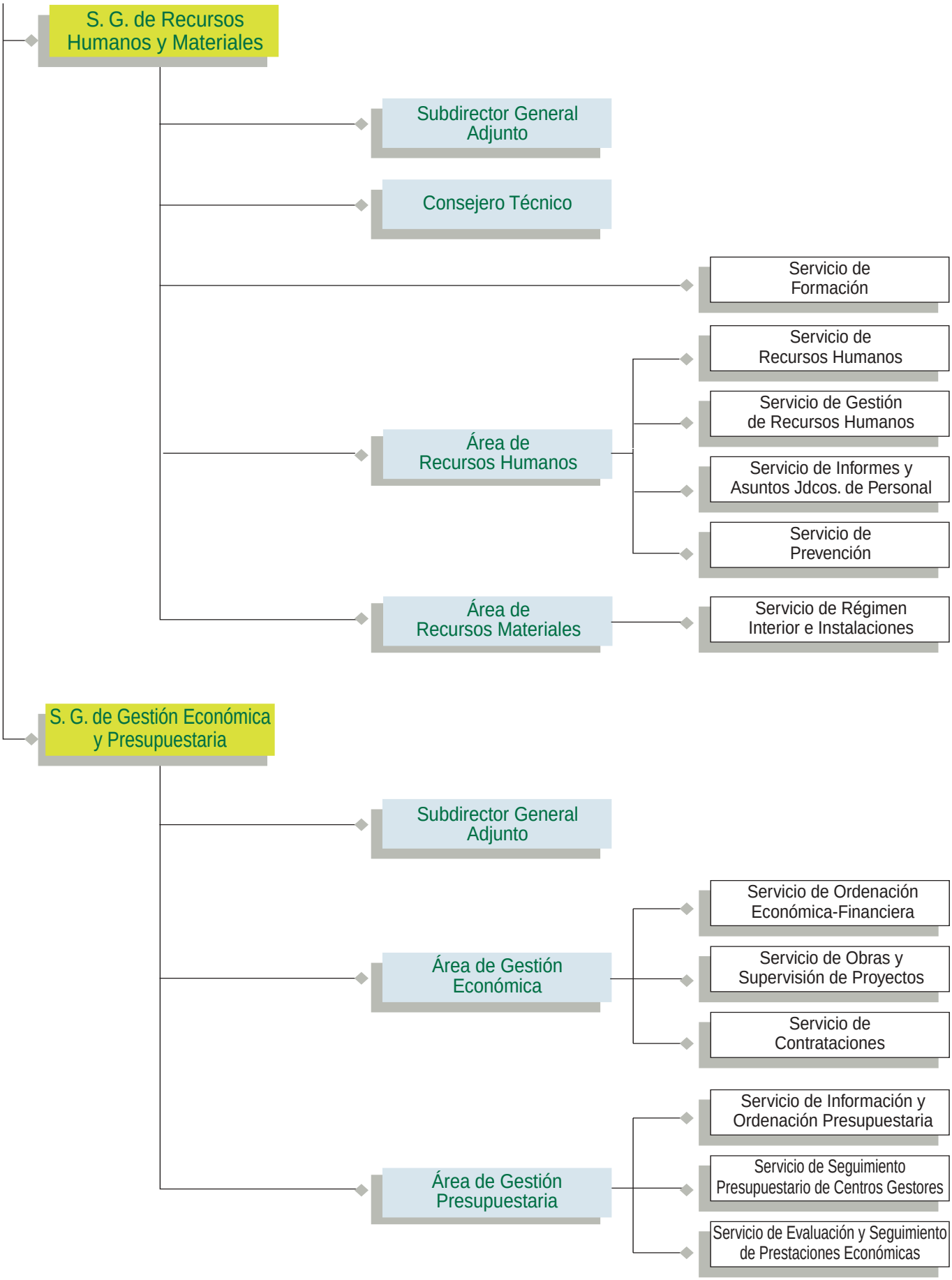
S. G. de Recursos Humanos y Materiales
Subdirector General Adjunto
Consejero Técnico
Servicio de Formación
Área de Recursos Humanos
Servicio de Recursos Humanos
Servicio de Gestión de Recursos Humanos
Servicio de Informes y Asuntos Jdcos. de Personal
Servicio de Prevención
Área de Recursos Materiales
Servicio de Régimen Interior e Instalaciones
S. G. de Gestión Económica y Presupuestaria
Subdirector General Adjunto
Área de Gestión Económica
Servicio de Ordenación Económica-Financiera
Servicio de Obras y Supervisión de Proyectos
Servicio de Contrataciones
Área de Gestión Presupuestaria
Servicio de Información y Ordenación Presupuestaria
Servicio de Seguimiento Presupuestario de Centros Gestores
Servicio de Evaluación y Seguimiento de Prestaciones Económicas

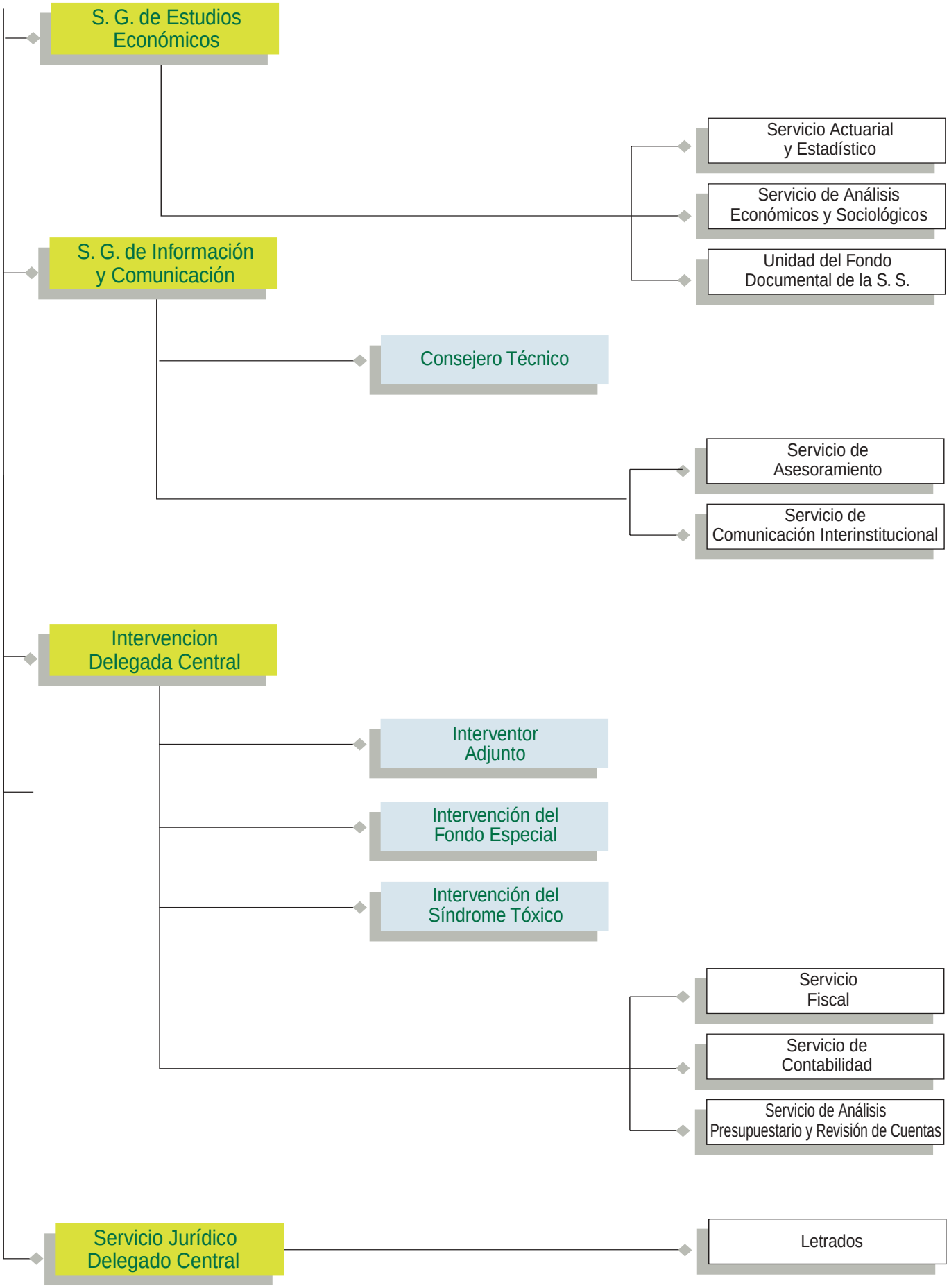
S. G. de Estudios Económicos
Servicio Actuarial y Estadístico
Servicio de Análisis Económicos y Sociológicos
Unidad del Fondo Documental de la S. S.
S. G. de Información y Comunicación
Consejero Técnico
Servicio de Asesoramiento
Servicio de Comunicación Interinstitucional
Intervencion Delegada Central
Interventor Adjunto
Intervención del Fondo Especial
Intervención del Síndrome Tóxico
Servicio Fiscal
Servicio de Contabilidad
Servicio de Análisis Presupuestario y Revisión de Cuentas
Servicio Jurídico Delegado Central
Letrados

ESTRUCTURA **ORGANIZATIVA** DE LAS **DD PP**

INSS

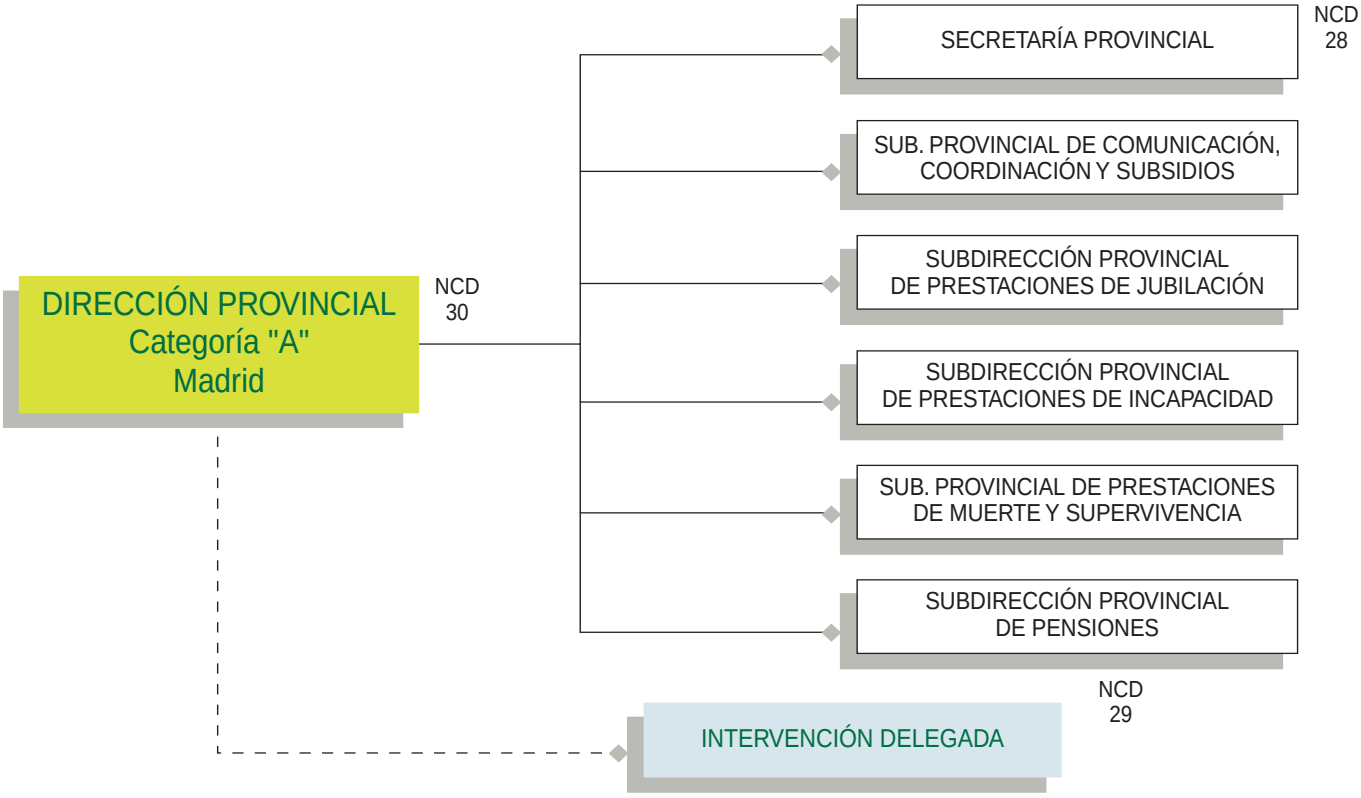
DIRECCIÓN PROVINCIAL
Categoría "A"
Madrid
NCD
30
SECRETARÍA PROVINCIAL
NCD
28
SUB. PROVINCIAL DE COMUNICACIÓN,
COORDINACIÓN Y SUBSIDIOS
SUBDIRECCIÓN PROVINCIAL
DE PRESTACIONES DE JUBILACIÓN
SUBDIRECCIÓN PROVINCIAL
DE PRESTACIONES DE INCAPACIDAD
SUB. PROVINCIAL DE PRESTACIONES
DE MUERTE Y SUPERVIVENCIA
SUBDIRECCIÓN PROVINCIAL
DE PENSIONES
NCD
29
INTERVENCIÓN DELEGADA

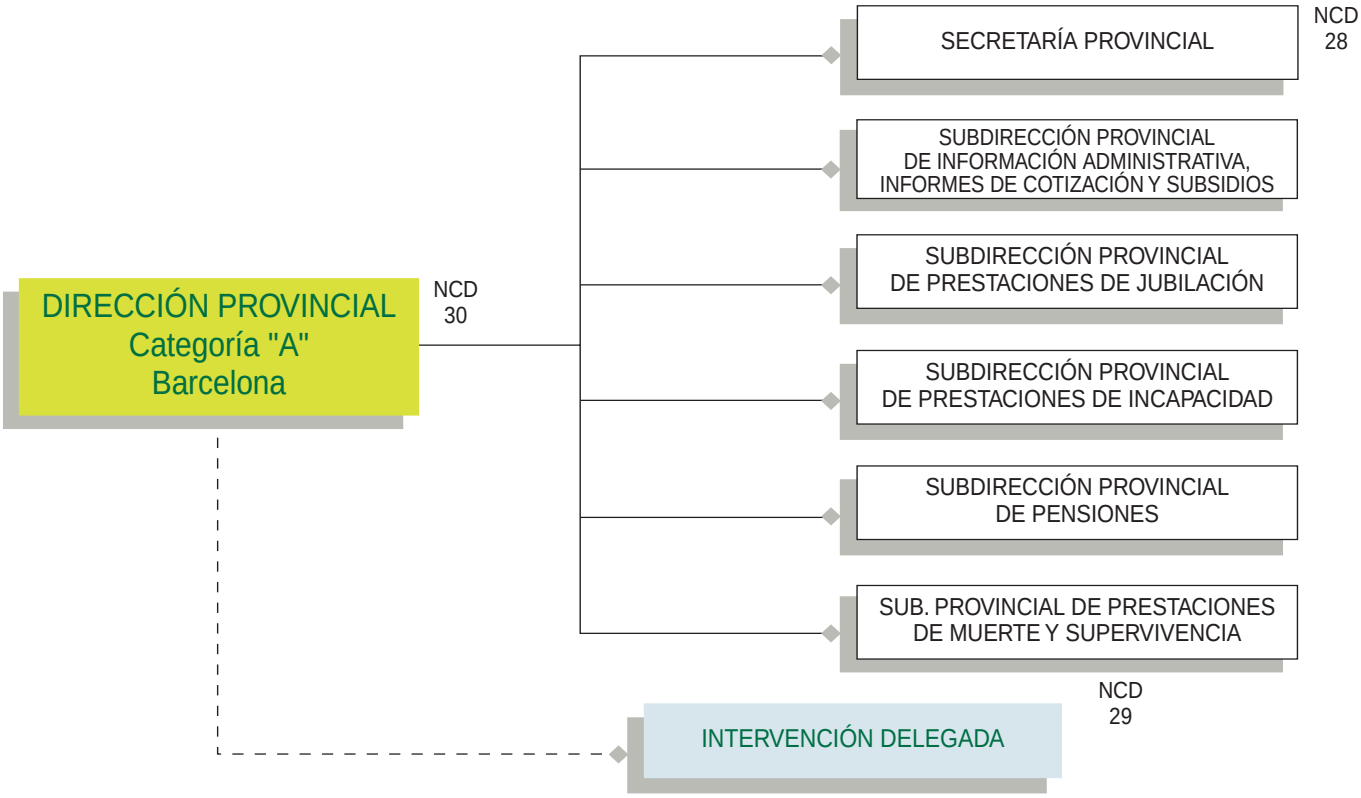
DIRECCIÓN PROVINCIAL
Categoría "A"
Barcelona
NCD
30
SECRETARÍA PROVINCIAL
NCD
28
SUBDIRECCIÓN PROVINCIAL
DE INFORMACIÓN ADMINISTRATIVA,
INFORMES DE COTIZACIÓN Y SUBSIDIOS
SUBDIRECCIÓN PROVINCIAL
DE PRESTACIONES DE JUBILACIÓN
SUBDIRECCIÓN PROVINCIAL
DE PRESTACIONES DE INCAPACIDAD
SUBDIRECCIÓN PROVINCIAL
DE PENSIONES
SUB. PROVINCIAL DE PRESTACIONES
DE MUERTE Y SUPERVIVENCIA
NCD
29
INTERVENCIÓN DELEGADA

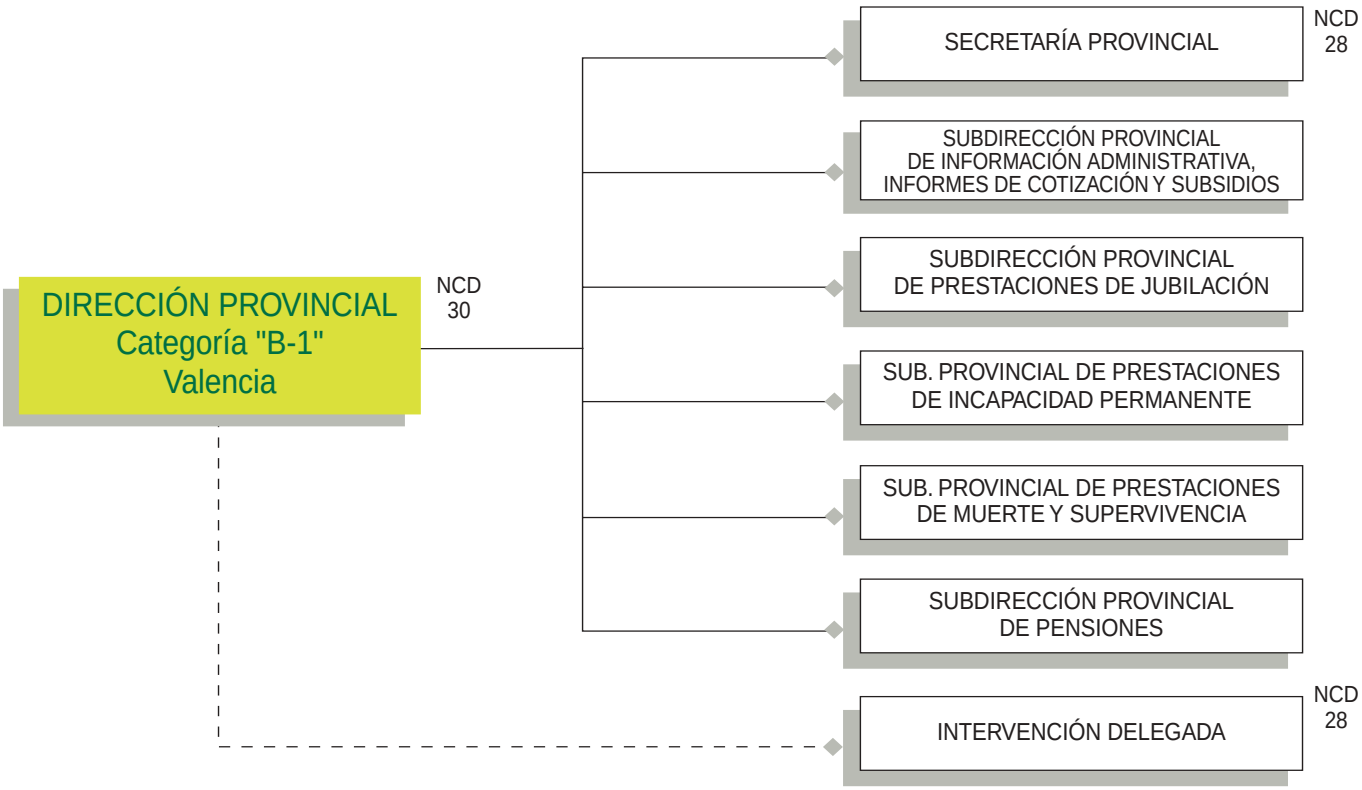
DIRECCIÓN PROVINCIAL
Categoría "B-1"
Valencia
NCD
30
SECRETARÍA PROVINCIAL
NCD
28
SUBDIRECCIÓN PROVINCIAL
DE INFORMACIÓN ADMINISTRATIVA,
INFORMES DE COTIZACIÓN Y SUBSIDIOS
SUBDIRECCIÓN PROVINCIAL
DE PRESTACIONES DE JUBILACIÓN
SUB. PROVINCIAL DE PRESTACIONES
DE INCAPACIDAD PERMANENTE
SUB. PROVINCIAL DE PRESTACIONES
DE MUERTE Y SUPERVIVENCIA
SUBDIRECCIÓN PROVINCIAL
DE PENSIONES
INTERVENCIÓN DELEGADA
NCD
28

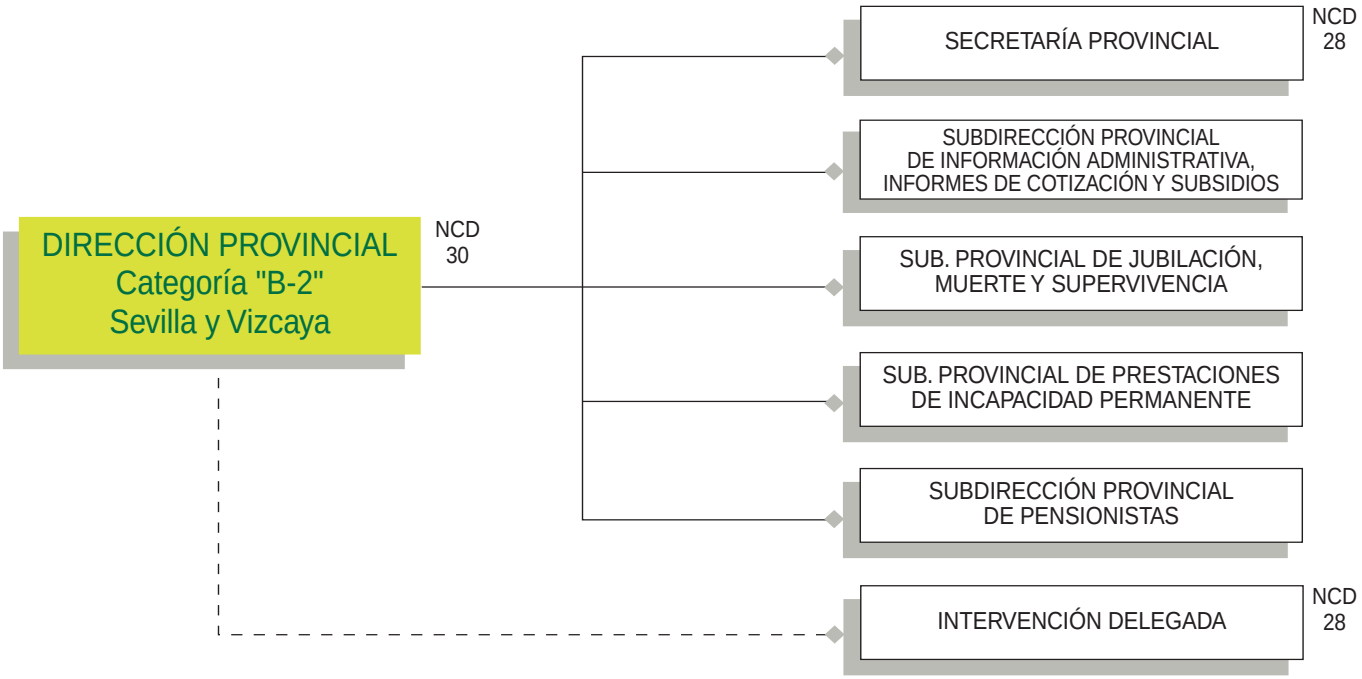
DIRECCIÓN PROVINCIAL
Categoría "B-2"
Sevilla y Vizcaya
NCD
30
SECRETARÍA PROVINCIAL
NCD
28
SUBDIRECCIÓN PROVINCIAL
DE INFORMACIÓN ADMINISTRATIVA,
INFORMES DE COTIZACIÓN Y SUBSIDIOS
SUB. PROVINCIAL DE JUBILACIÓN,
MUERTE Y SUPERVIVENCIA
SUB. PROVINCIAL DE PRESTACIONES
DE INCAPACIDAD PERMANENTE
SUBDIRECCIÓN PROVINCIAL
DE PENSIONISTAS
INTERVENCIÓN DELEGADA
NCD
28

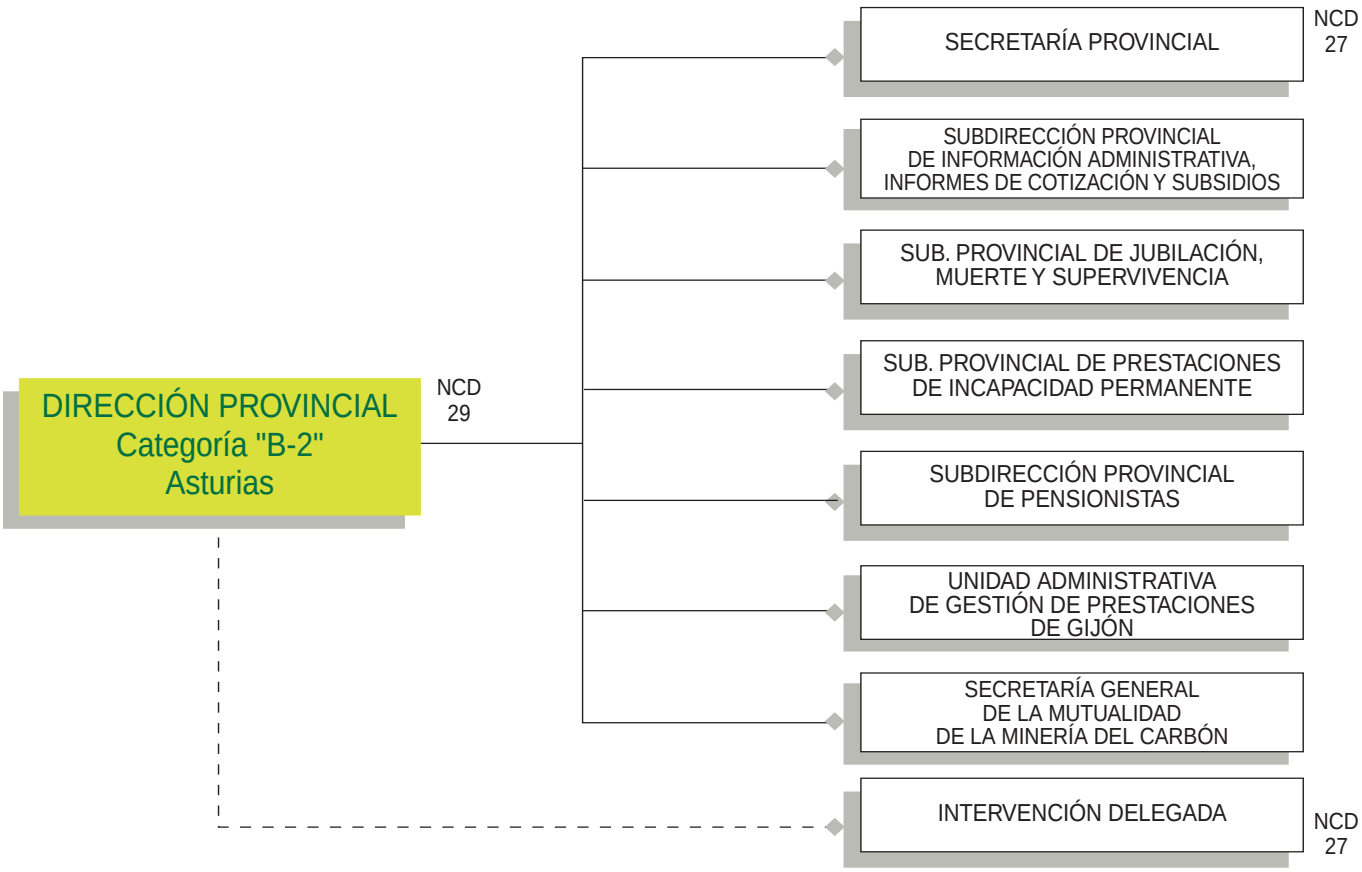
DIRECCIÓN PROVINCIAL
Categoría "B-2"
Asturias
NCD
29
SECRETARÍA PROVINCIAL
NCD
27
SUBDIRECCIÓN PROVINCIAL
DE INFORMACIÓN ADMINISTRATIVA,
INFORMES DE COTIZACIÓN Y SUBSIDIOS
SUB. PROVINCIAL DE JUBILACIÓN,
MUERTE Y SUPERVIVENCIA
SUB. PROVINCIAL DE PRESTACIONES
DE INCAPACIDAD PERMANENTE
SUBDIRECCIÓN PROVINCIAL
DE PENSIONISTAS
UNIDAD ADMINISTRATIVA
DE GESTIÓN DE PRESTACIONES
DE GIJÓN
SECRETARÍA GENERAL
DE LA MUTUALIDAD
DE LA MINERÍA DEL CARBÓN
INTERVENCIÓN DELEGADA
NCD
27

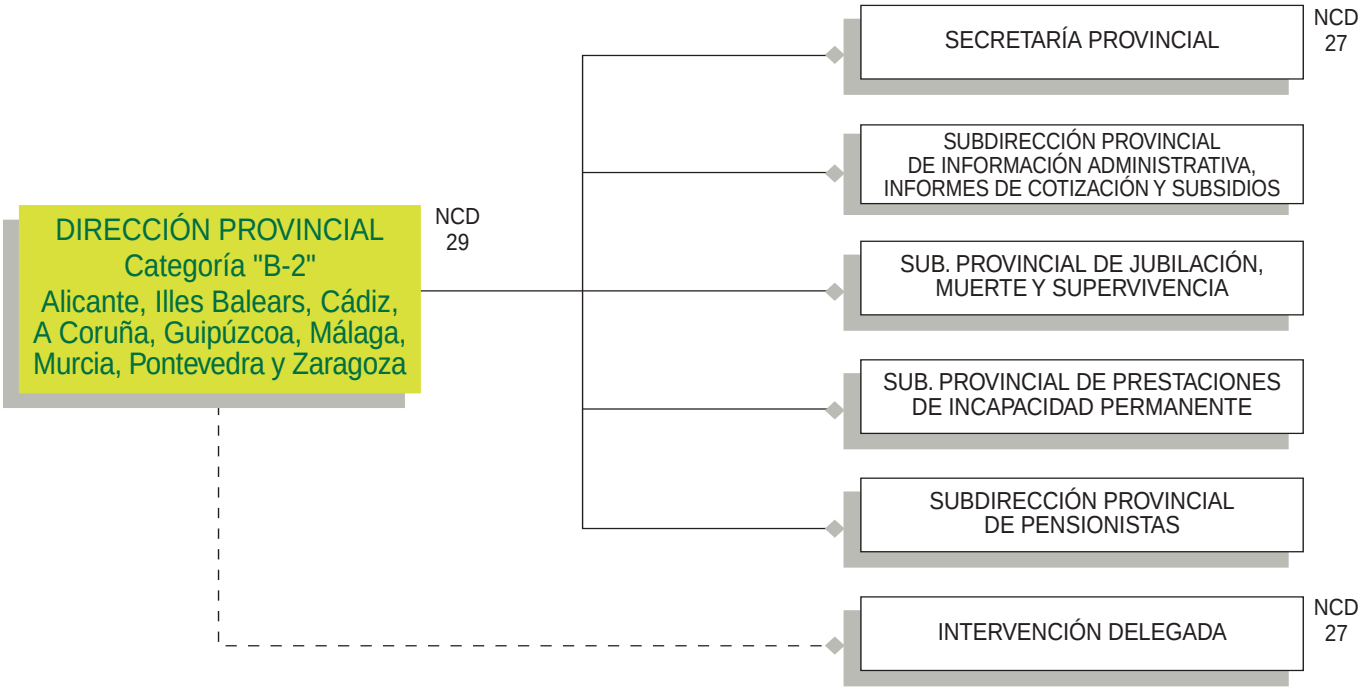
DIRECCIÓN PROVINCIAL
Categoría "B-2"
Alicante, Illes Balears, Cádiz,
A Coruña, Guipúzcoa, Málaga,
Murcia, Pontevedra y Zaragoza
NCD
29
SECRETARÍA PROVINCIAL
NCD
27
SUBDIRECCIÓN PROVINCIAL
DE INFORMACIÓN ADMINISTRATIVA,
INFORMES DE COTIZACIÓN Y SUBSIDIOS
SUB. PROVINCIAL DE JUBILACIÓN,
MUERTE Y SUPERVIVENCIA
SUB. PROVINCIAL DE PRESTACIONES
DE INCAPACIDAD PERMANENTE
SUBDIRECCIÓN PROVINCIAL
DE PENSIONISTAS
INTERVENCIÓN DELEGADA
NCD
27

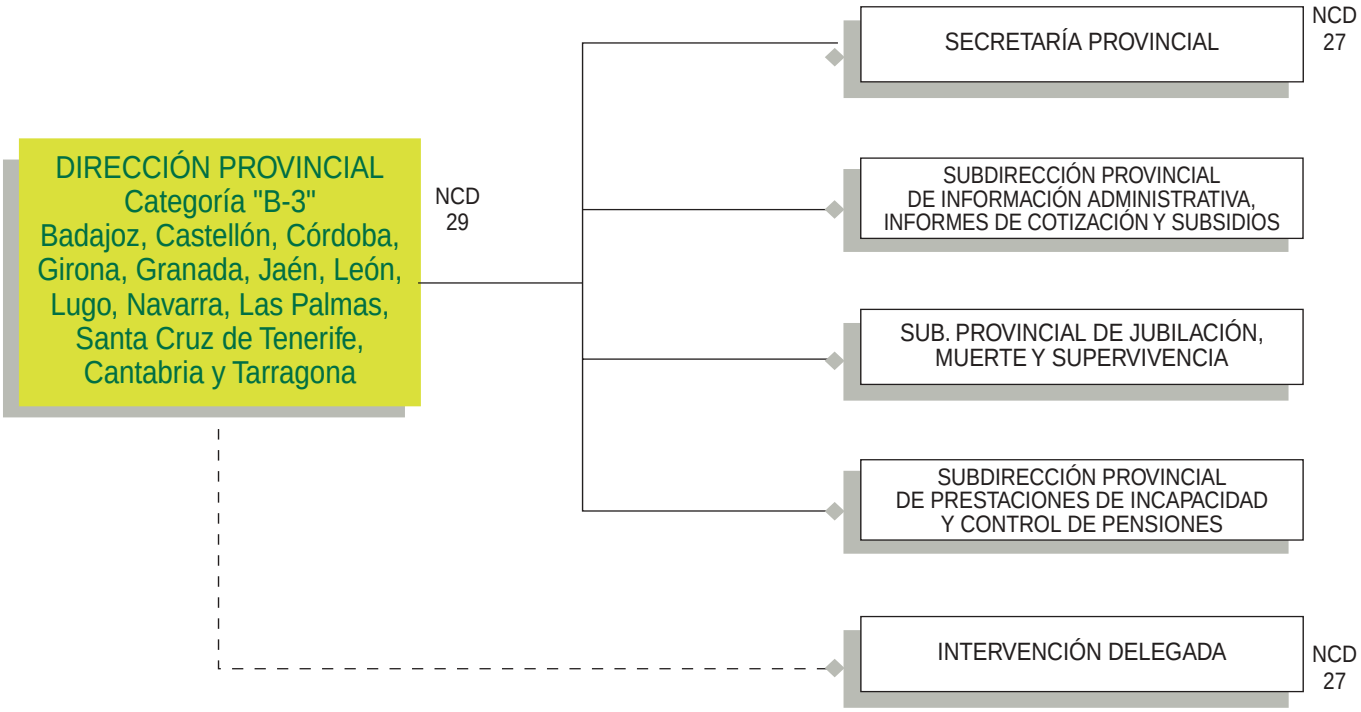
DIRECCIÓN PROVINCIAL
Categoría "B-3"
Badajoz, Castellón, Córdoba, Girona, Granada, Jaén, León, Lugo, Navarra, Las Palmas, Santa Cruz de Tenerife, Cantabria y Tarragona
NCD 29
SECRETARÍA PROVINCIAL
NCD 27
SUBDIRECCIÓN PROVINCIAL DE INFORMACIÓN ADMINISTRATIVA, INFORMES DE COTIZACIÓN Y SUBSIDIOS
SUB. PROVINCIAL DE JUBILACIÓN, MUERTE Y SUPERVIVENCIA
SUBDIRECCIÓN PROVINCIAL DE PRESTACIONES DE INCAPACIDAD Y CONTROL DE PENSIONES
INTERVENCIÓN DELEGADA
NCD 27

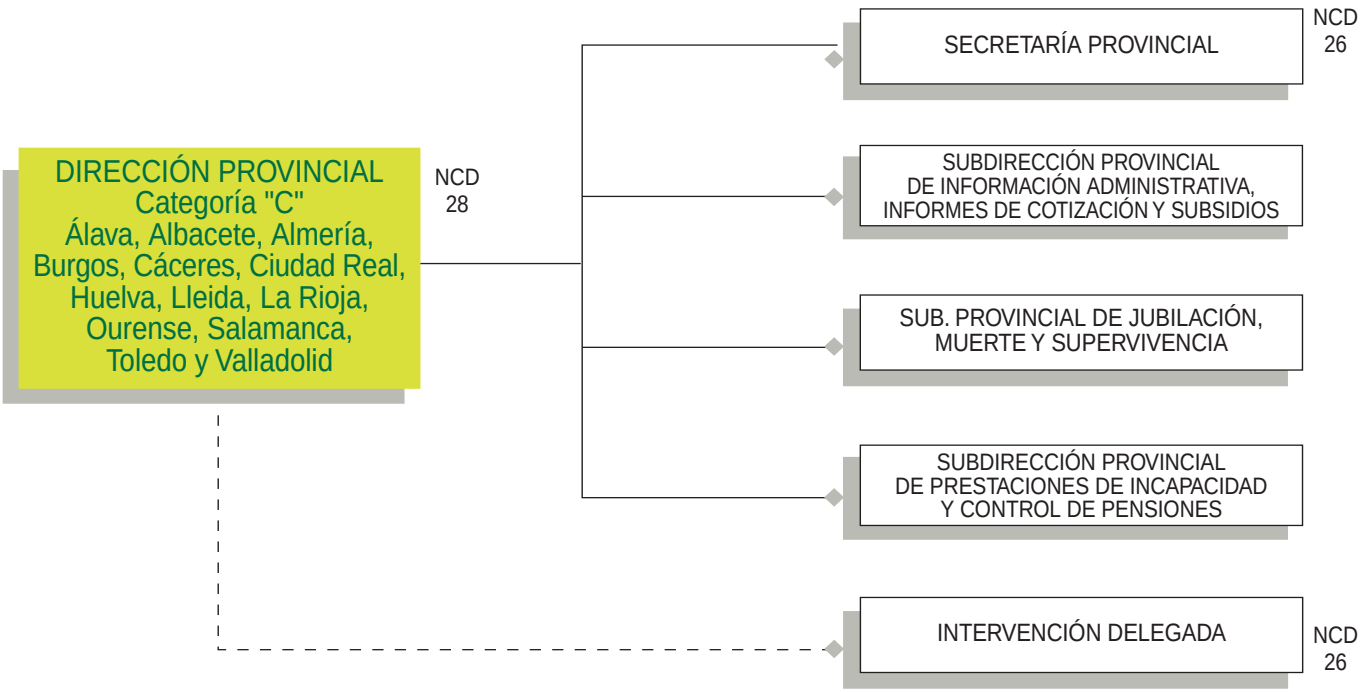
DIRECCIÓN PROVINCIAL
Categoría "C"
Álava, Albacete, Almería, Burgos, Cáceres, Ciudad Real, Huelva, Lleida, La Rioja, Ourense, Salamanca, Toledo y Valladolid
NCD 28
SECRETARÍA PROVINCIAL
NCD 26
SUBDIRECCIÓN PROVINCIAL DE INFORMACIÓN ADMINISTRATIVA, INFORMES DE COTIZACIÓN Y SUBSIDIOS
SUB. PROVINCIAL DE JUBILACIÓN, MUERTE Y SUPERVIVENCIA
SUBDIRECCIÓN PROVINCIAL DE PRESTACIONES DE INCAPACIDAD Y CONTROL DE PENSIONES
INTERVENCIÓN DELEGADA
NCD 26

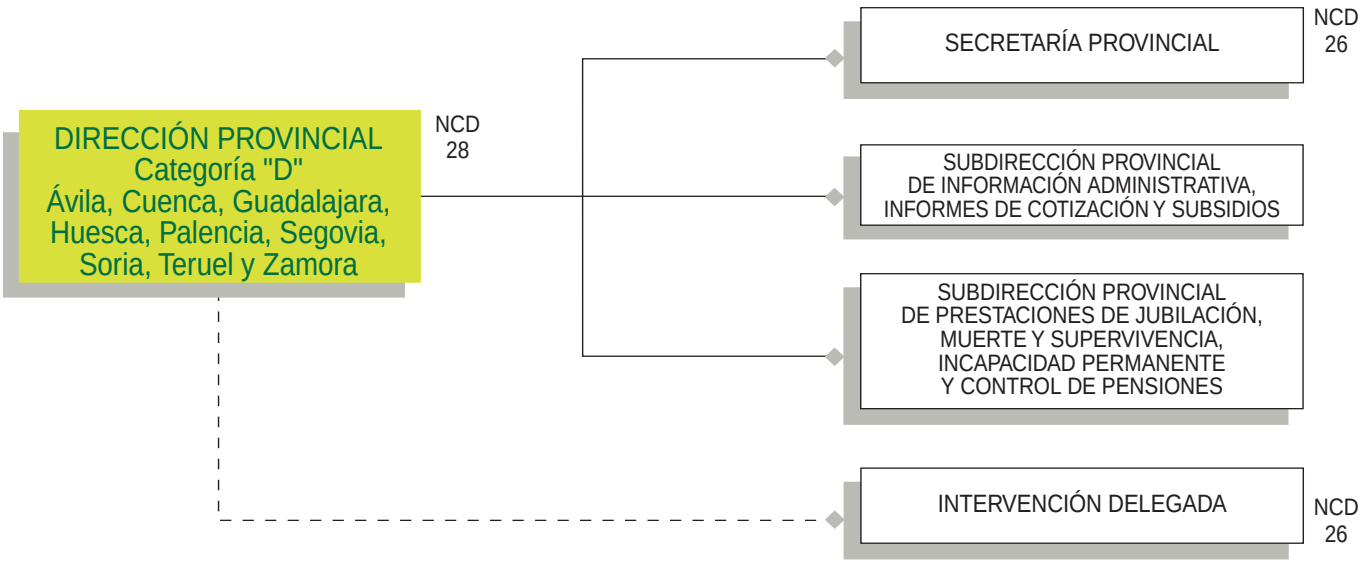
DIRECCIÓN PROVINCIAL
Categoría "D"
Ávila, Cuenca, Guadalajara, Huesca, Palencia, Segovia, Soria, Teruel y Zamora
NCD 28
SECRETARÍA PROVINCIAL
NCD 26
SUBDIRECCIÓN PROVINCIAL DE INFORMACIÓN ADMINISTRATIVA, INFORMES DE COTIZACIÓN Y SUBSIDIOS
SUBDIRECCIÓN PROVINCIAL DE PRESTACIONES DE JUBILACIÓN, MUERTE Y SUPERVIVENCIA, INCAPACIDAD PERMANENTE Y CONTROL DE PENSIONES
INTERVENCIÓN DELEGADA
NCD 26

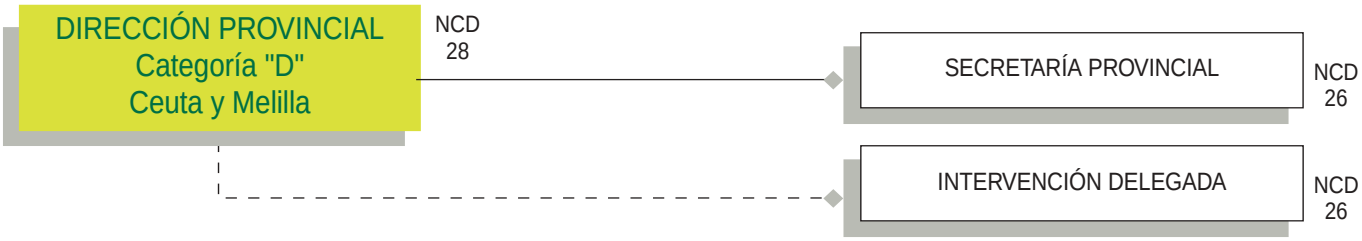
DIRECCIÓN PROVINCIAL
Categoría "D"
Ceuta y Melilla
NCD 28
SECRETARÍA PROVINCIAL
NCD 26
INTERVENCIÓN DELEGADA
NCD 26

MEDIOS PERSONALES Y MATERIALES [2]

INSS

2.1 PLANTILLAS

Las dotaciones en las relaciones de puestos de trabajo del Instituto, a 31 de diciembre de 2003, ascienden a un total de 14.152 puestos de trabajo de los que 12.919 corresponden a personal funcionario y 1.233 a personal laboral, lo que supone una disminución de 21 puestos respecto al año anterior.

Por lo que respecta a la plantilla efectiva, a 31 de diciembre, se componía de 12.462 personas, 118 menos que a la misma fecha del año anterior. Esta variación ha supuesto la perdida de 96 funcionarios y 22 contratados laborales.

La distribución de ambas plantillas se detalla en los cuadros 2.1 y 2.2 y gráfico 2.1.

En el ejercicio 2003, el nivel de cobertura de la plantilla efectiva sobre las dotaciones en las relaciones de puestos de trabajo se situó en un 88,75% por lo que respecta a los puestos del personal funcionario, y en un 80,86% en cuanto al personal laboral.

La distribución territorial de la plantilla efectiva aparece reflejada en el cuadro 2.3 y la evolución de la misma, por grupos de adscripción, en el gráfico 2.2.

La cuantificación de movimientos de altas y bajas se reflejan, para el personal funcionario, en el cuadro 2.4, en función de las diversas situaciones administrativas y, en el cuadro 2.5, para el personal laboral.

Dotaciones en las relaciones de puestos de trabajo. Año 2003

Cuadro 2.1

PUESTOS DEL PERSONAL FUNCIONARIO POR GRUPOS	SERVICIOS CENTRALES	SERVICIOS PERIFÉRICOS	TOTAL
Grupo A	76	858	934
Grupo A B	176	510	686
Grupo B	17	113	130
Grupo B C	190	1.427	1.617
Grupo C	9	280	289
Grupo C D	171	4.990	5.161
Grupo D	164	3.752	3.916
Grupo E	29	157	186
TOTAL PUESTOS DEL PERSONAL FUNCIONARIO	**832**	**12.087**	**12.919**
PUESTOS DEL PERSONAL LABORAL	211	1.022	1.233
TOTAL	**1.043**	**13.109**	**14.152**

Plantilla efectiva a 31-12-2003

Cuadro 2.2

PUESTOS DEL PERSONAL FUNCIONARIO POR GRUPOS	SERVICIOS CENTRALES	SERVICIOS PERIFÉRICOS	TOTAL
Grupo A	141	899	1.040
Grupo B	98	715	813
Grupo C	237	3.083	3.320
Grupo D	193	5.952	6.145
Grupo E	25	122	147
TOTAL PERSONAL FUNCIONARIO	**694**	**10.771**	**11.465**
PERSONAL LABORAL	159	838	997
TOTAL	**853**	**11.609**	**12.462**

Distribución porcentual de la plantilla efectiva por grupos de adscripción Año 2003

Gráfico 2.1

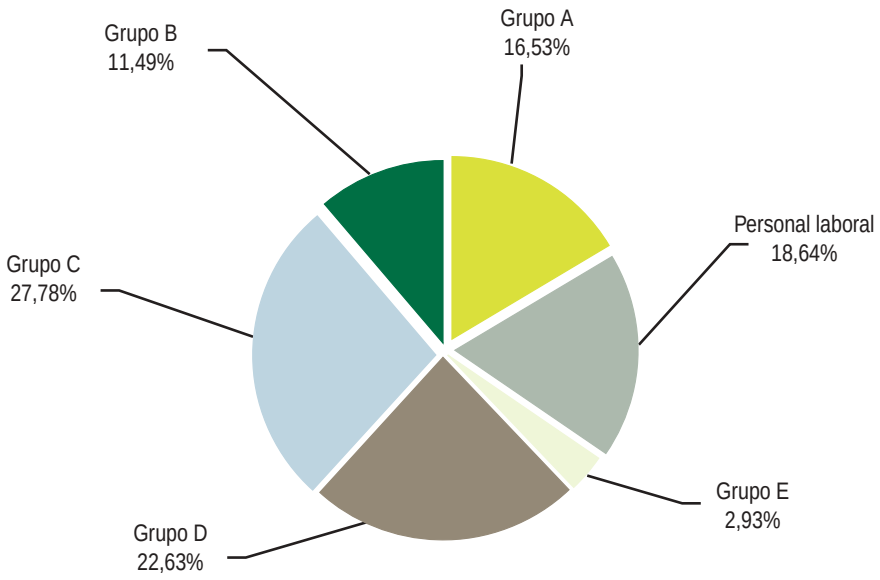

SERVICIOS CENTRALES

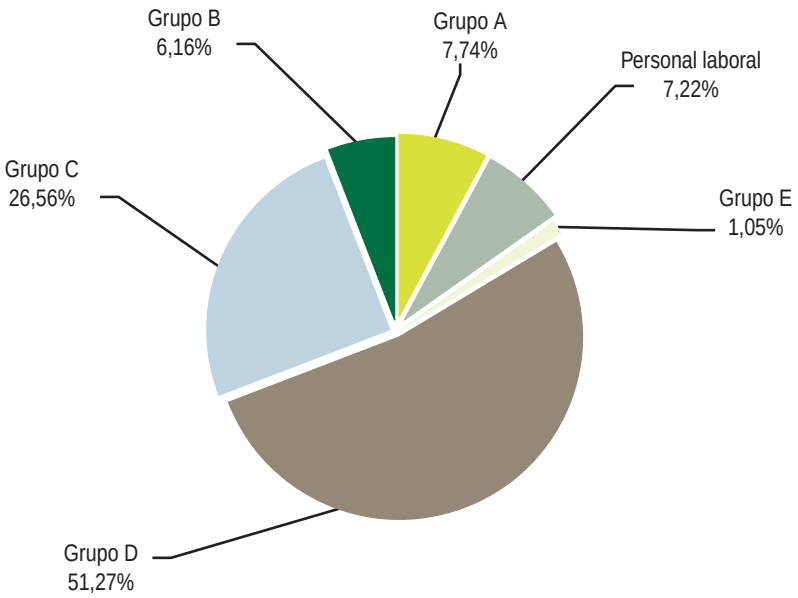

SERVICIOS PERIFÉRICOS

Distribución territorial de la plantilla efectiva por grupos de cuerpos y escalas a 31 de diciembre de 2003

Cuadro 2.3

DIRECCIONES PROVINCIALES	GRUPO A	GRUPO B	GRUPO C	GRUPO D	GRUPO E	PERSONAL LABORAL	TOTAL
Álava	9	9	27	51	–	8	104
Albacete	11	5	34	60	2	21	133
Alicante	27	32	89	137	3	19	307
Almería	15	3	37	54	1	11	121
Ávila	4	4	17	44	–	7	76
Badajoz	12	11	49	88	2	17	179
Illes Balears	17	11	39	125	5	13	210
Barcelona	38	53	358	603	5	37	1.094
Burgos	12	15	44	62	–	10	143
Cáceres	12	10	26	72	3	17	140
Cádiz	25	9	49	151	1	25	260
Castellón	9	9	53	68	1	11	151
Ciudad Real	14	7	42	69	5	9	146
Córdoba	22	8	60	129	5	15	239
A Coruña	26	19	75	199	2	24	345
Cuenca	7	5	11	40	–	6	69
Girona	9	8	37	88	3	18	163
Granada	31	21	74	125	4	17	272
Guadalajara	7	5	21	27	–	8	68
Guipúzcoa	18	16	48	87	1	27	197
Huelva	12	3	32	78	–	15	140
Huesca	5	4	27	47	–	9	92
Jaén	19	13	54	134	4	11	235
León	20	20	75	156	4	11	286
Lleida	4	6	28	67	1	6	112
La Rioja	10	10	29	53	1	7	110
Lugo	11	4	40	111	1	13	180
Madrid	71	53	320	499	14	114	1.071
Málaga	37	16	51	132	3	19	258
Murcia	31	23	97	152	5	15	323
Navarra	13	10	48	81	1	13	166
Ourense	11	13	42	92	4	12	174
Asturias	38	31	127	221	2	22	441
Palencia	7	11	25	47	1	10	101
Las Palmas	16	3	34	112	6	16	187
Pontevedra	25	18	53	173	3	22	294
Salamanca	11	7	40	50	1	8	117
Sta. Cruz de Tenerife	13	3	38	104	3	17	178
Cantabria	14	23	49	107	1	14	208
Segovia	9	9	25	27	2	5	77
Sevilla	42	15	105	211	1	24	398
Soria	7	8	15	31	–	6	67
Tarragona	5	15	42	92	2	10	166
Teruel	6	2	16	38	1	9	72
Toledo	9	5	35	67	1	10	127
Valencia	51	55	179	315	3	35	638
Valladolid	15	15	34	69	1	9	143
Vizcaya	26	20	83	224	2	29	384
Zamora	7	7	25	49	3	5	96
Zaragoza	25	31	114	117	6	14	307
Ceuta	1	1	5	8	1	3	19
Melilla	3	1	6	9	1	5	25
Suma DD.PP.	899	715	3.083	5.952	122	838	11.609
SS.CC. INSS	141	98	237	193	25	159	853
TOTALES	**1.040**	**813**	**3.320**	**6.145**	**147**	**997**	**12.462**

Evolución de la platilla efectiva por grupos de adscripción
Período 2001-2003

Gráfico 2.2

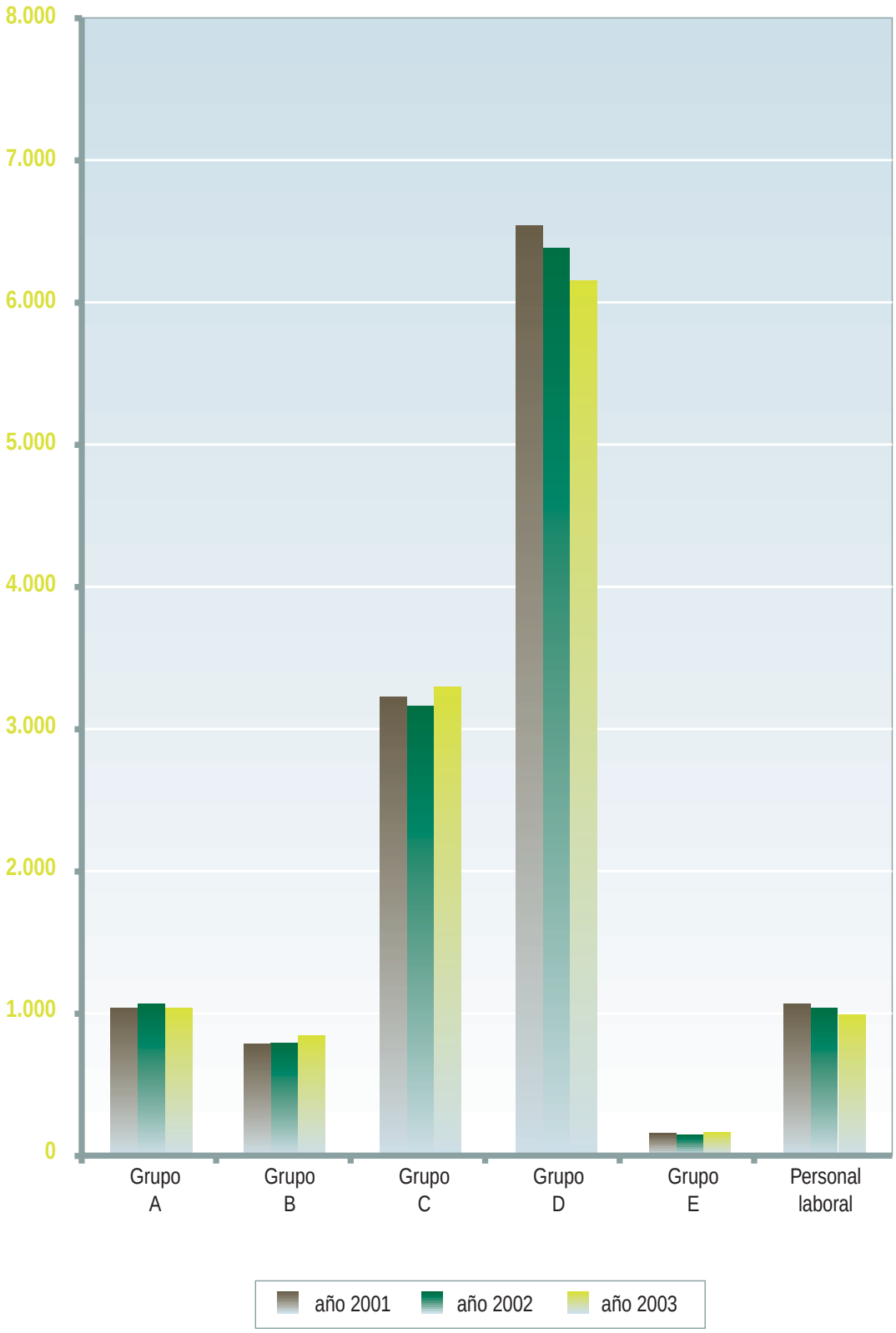

Movimiento de altas del personal funcionario. Año 2003

Cuadro 2.4

UNIDAD	OPOSICIÓN		Reingresos	Contratación interinos	Funciona-rización	TOTAL
	Libre	Promoción interna				
DD. PP.	21	276	135	30	4	466
SS. CC.	2	6	6	–	–	14
TOTAL	**23**	**282**	**141**	**30**	**4**	**480**

Movimiento de bajas del personal funcionario. Año 2003

UNIDAD	Exce-dencia	Invalidez	Jubilación	Servicios especiales y CC. AA.	Falleci-miento	Renuncia	Otras	TOTAL
DD. PP.	374	51	60	20	10	10	27	552
SS. CC.	8	5	8	1	0	0	2	24
TOTAL	**382**	**56**	**68**	**21**	**10**	**10**	**29**	**576**

Movimiento de altas del personal laboral. Año 2003

Cuadro 2.5

UNIDAD	Rein-gresos	Art. 27	Art. 65	Art. 66	Altas por susti-tución	Conso-lidación	Reingreso sentencia	TOTAL
DD. PP.	13	2	1	3	9	0	0	28
SS. CC.	2	0	0	0	7	9	1	19
TOTAL	**15**	**2**	**1**	**3**	**16**	**9**	**1**	**47**

Movimiento de bajas del personal laboral. Año 2003

UNIDAD	Funciona-rización	Invalidez	Jubilación	Art. 66	Bajas por sustitución	Conso-lidación	Exce-dencias	falleci-meinto	TOTAL
DD. PP.	4	7	9	2	9	0	20	3	54
SS. CC.	0	0	1	0	4	9	1	0	15
TOTAL	**4**	**7**	**10**	**2**	**13**	**9**	**21**	**3**	**69**

2.2 RED DE CENTROS

A) Centros en actividad a 31 de diciembre

El INSS, para el desarrollo de sus competencias, dispone de 52 direcciones provinciales, ubicadas en las respectivas capitales de provincia, excepto Pontevedra cuya sede se encuentra en la ciudad de Vigo, y una red de 433 centros de ámbito urbano y comarcal.

La clasificación de estos centros atendiendo a su localización geográfica es la siguiente:

Cuadro 2.6

LOCALIZACIÓN	Número	Porcentaje
Centros urbanos	113	26,10
Centros comarcales	320	73,90
TOTAL	**433**	**100,00**

En el gráfico 2.3 se refleja su distribución provincial.

B) Ejecución del Proyecto CAISS

El número de centros previstos en la red máxima de CAISS se mantiene en 503.

Al finalizar el año, el Proyecto CAISS se encuentra en un grado de ejecución del 61,43% es decir 309 centros, de los 503 previstos, se encuentran adaptados al módulo.

Atendiendo al criterio de adaptación al módulo CAISS, la clasificación de los 433 centros en actividad es la siguiente:

Cuadro 2.7

CENTROS ACTIVOS	Número	Porcentaje
Adaptados	309	71,36
Sin adaptar	124	28,64
TOTAL	**433**	**100,00**

Durante el ejercicio han quedado adaptados once centros, los urbanos Málaga 6- Centro, Logroño (La Rioja), Pamplona 1-Casco Histórico (Navarra), León 1 y Ourense, y los comarcales de Arenas de San Pedro (Ávila), Manacor (Illes Balers), Talavera de la Reina (Toledo), Santa Lucía de Tirajana (Las Palmas), Ponferrada (León) y Nájera (La Rioja).

Distribución provincial de los CAISS centros activos según su ámbito de influencia (a 31 de diciembre de 2003)

Gráfico 2.3

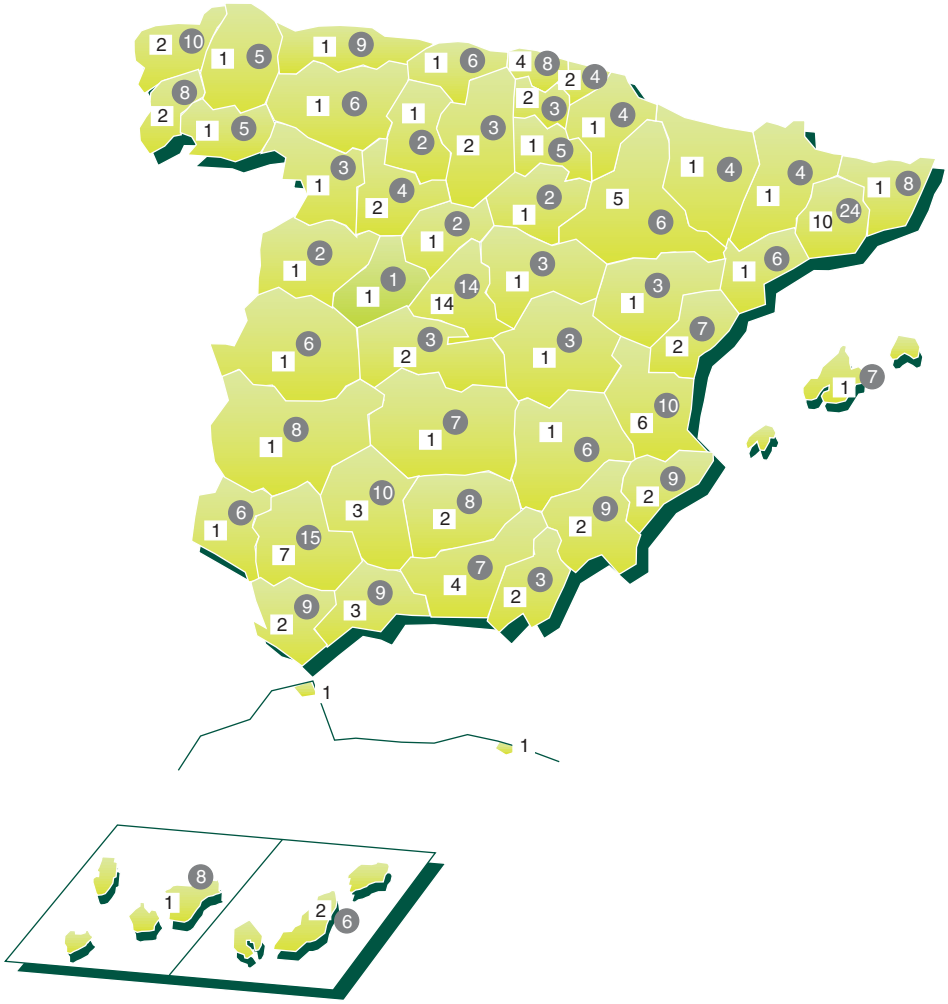

Urbanos	113
Comarcales	320
	433

2.3 EQUIPAMIENTO INFORMÁTICO

El parque informático de que dispone el Instituto Nacional de la Seguridad Social, tanto en los Servicios Centrales como en las Direcciones Provinciales se ha incrementado y actualizado para incorporar las nuevas aplicaciones y paquetes ofimáticos, constituyendo una herramienta de trabajo fundamental para los gestores. Dicho equipamiento informático está constituido por:

– Ordenadores centrales y personales.
– Servidores de red de área local.
– Sistemas de control de presencia de personal.
– Impresoras departamentales y de puesto.
– Sistemas de gestión documental.
– Sistemas de registro de entrada y salida

Durante el año 2003 se se inicia la implantación de la aplicación de entrada/salida, INVESICRES, en la totalidad de los CAISS de Madrid, Valencia y Vizcaya y en 14 CAISS de Barcelona. El proyecto se inicia con la adquisición de dos puestos de registro por cada centro.

En las instalaciones de gestión documental del proyecto SARTIDO se han realizado las siguientes actuaciones:

- Ampliación de la capacidad de almacenamiento en disco a las Direcciones Provinciales de Badajoz. Barcelona, Burgos, Cádiz, Girona, Guipúzcoa, Málaga, Madrid, Toledo, Valencia y Valladolid.

- Migración a Sicres 5.6.7. en la Dirección General.

- Generación de Oficios de salida en registro Sicres. Esta aplicación se encuentra instalada en fase de pruebas en la dirección provincial de Madrid.

Además del equipamiento informático reseñado, hay que añadir dentro de Gestión Documental, la maquinaria existente en los 7 centros regionales de microfilmación, constituida por microfilmadoras, lectoras de rollos, lectoras de microfichas, etc.

En la sede de los Servicios Centrales se dispone de los siguientes equipos:

– **IBM 9672-Z57:** Soporta la totalidad de las aplicaciones corporativas del Centro Informático, en las fases de desarrollo, preexplotación, formación y producción. En la actualidad tiene instalado el sistema operativo Z/OS, y está configurado con cinco particiones lógicas: desarrollo, preexplotación, producción, test y pruebas Web.

– **1 Robot de cartuchos 3494:** Permite la automatización de las copias de seguridad del ordenador central.
– **2 Unidades de cartuchos 3480:** Permite la realización de copias de respaldo y

operativa de las particiones que no tiene acceso al robot de cartuchos.

- **2 Unidades de cinta 3422:** Permite la lectura/grabación en soportes de cinta de carrete abierto compatible con otras instalaciones.

- **2 Escon Director:** Dispositivos para la interconexión en matriz de los canales Escon de los ordenadores centrales, pudiendo dar soporte a los nuevos canales Ficon.

- **2 Ramac Virtual Array Storage:** Unidades de almacenamiento magnético en disco. Su capacidad actual es de 750 GB.

- **2 Servidores 2105 ESS F-20:** Armario de almacenamiento magnético en disco, con una capacidad de 1.260 GB cada uno.

- **3 Servidores Fujitsu Ci SKD:** Forman parte del proyecto SICOSS. Soportan la contabilidad, el seguimiento presupuestario, la nómina y la información de personal y el control de presencia.

- **2 Servidores Digitales PRIORIS HX 5166:** Destinados a servidores de ficheros Novell Netware en la Dirección General con la distribución siguiente:

  DAMIAN40: Software de cafetería/comedor

  99ID10F5: Servidor SILUETA de los SS. CC.

- **1 Servidor Digital PRIORIS 7000:** Destinado a servidor de aplicaciones Intranet, control del sistema de copias de respaldo de los servidores de red de área local y servidor de la aplicación SID.

- **4 Clusters IBM** compuestos por:

  2 Nodos IBM NETFINITY 8664 8RY: Destinados a servidores de las aplicaciones de INTRANET.

  2 Nodos IBM NETFINITY 8664 8RY: Destinados a la ofimática del Centro Informático.

  4 Nodos IBM NETFINITY 8685-3RX: Destinados a servidores de bases de datos de aplicaciones corporativas.

- **1 Servidor DELL EM2:** Destinado a servidor de base de datos Tamino y gestor de documentación Dogma.

- **1 Servidor APD SHUTLE:** Destinado a servidor NT con la aplicación CISCO-WORK.

- **1 Servidor APD XEON II:** Destinado a servidor SQL en entorno NT y producción de la aplicación GESECO.

- **1 Servidor COMPAQ Proliant 5500:** Destinado a servidor Windows NT del Servicio de Desarrollo del Centro Informático como soporte de las herramientas de documentación y normalización de aplicaciones.

- **7 Servidores IBM Netfinity 5500 M2:** Destinados a servidores de ficheros de Novell Netware de la Dirección General.

- **1 Robot de cintas 3575 L24:** Destinado a la automatización de las copias de seguridad de los servidores de ficheros y aplicaciones mediante el software ADSM.1

- **2 Servidores IBM Netfinity 8685-2RX:** Destinados a aplicaciones de Desarollo, Notes y servidor de pruebas de Novell.

- **1 Sistema de gestión documental:** Destinado a las aplicaciones de Registro General, Gabinete de Prensa, Expedientes de Personal y Expedientes de Prestaciones del Fondo Especial de Mutualidades de Funcionarios.

En las instalaciones de la Subdirección General de Informática de la Tesorería General de la Seguridad Social se dispone del siguiente equipamiento como copia de respaldo del entorno de producción:

- **1 Robot de cartuchos 3494:** Destinado a la automatización de las copias de respaldo con 4 unidades de lectura/escritura 3590 y dos 3490.

- **1 FICON Director:** Destinado a la interconexión en matriz de los canales FICON desde el ordenador central a las unidades de cartuchos y discos remotas.

- **1 Servidor 2105 ESS 800:** Destinado al almacenamiento magnético en disco, con una capacidad de 840 GB.

Los ordenadores personales, ubicados en el puesto de trabajo de cada usuario y repartidos por todos los centros de trabajo de la Entidad, soportan las funciones ofimáticas a través de paquetes estándares, además de algunas aplicaciones de desarrollo propio, local o centralizado.

La distribución territorial del equipamiento informático se recoge en el cuadro 2.8. Los datos se han obtenido de la aplicación de inventario informático de la Subdirección General de Informática de la Tesorería General de la Seguridad Social, conteniendo los totales provinciales de todos los entornos (SICOSS, Gestión Documental, SICRES, etc.). Los equipos específicos de gestión documental se detallan en el cuadro 2.9

Distribución territorial del equipamiento informático

Cuadro 2.8

DIRECCIONES PROVINCIALES	Servidores RAL	Servidores impresión	Ordenadores personales	Impresoras láser	Impresoras matriciales	Impresoras líneas
Álava	5	13	115	50	27	2
Albacete	4	6	140	54	44	1
Alicante	8	32	320	110	80	4
Almería	7	12	130	54	42	2
Ávila	4	7	85	42	28	1
Badajoz	6	27	190	93	68	3
Illes Balears	4	30	216	82	60	2
Barcelona	45	116	1.184	315	231	2
Burgos	7	15	143	82	32	2
Cáceres	5	1	144	77	72	2
Cádiz	11	48	274	113	89	2
Castellón	6	19	165	77	57	2
Ciudad Real	3	23	152	77	50	2
Córdoba	5	28	252	88	73	2
A Coruña	9	25	356	115	122	3
Cuenca	3	3	80	45	14	1
Girona	5	23	168	72	38	2
Granada	6	23	280	77	91	2
Guadalajara	4	5	72	41	26	1
Guipúzcoa	6	29	192	81	69	2
Huelva	5	1	149	53	50	1
Huesca	3	12	96	50	37	1
Jaén	10	10	240	76	83	2
León	8	18	290	85	53	2
Lleida	6	15	126	60	32	2
La Rioja	6	8	115	55	40	2
Lugo	6	3	186	73	34	1
Madrid	39	81	1.150	278	233	4
Málaga	10	18	270	113	97	2
Murcia	10	30	340	127	136	2
Navarra	9	22	172	62	65	2
Ourense	7	19	175	75	58	1
Asturias	13	35	455	116	114	3
Palencia	3	6	110	38	17	1
Las Palmas	6	20	178	60	60	2
Pontevedra	10	17	305	91	73	3
Salamanca	7	17	124	39	36	1
Sta. Cruz de Tenerife	6	21	186	62	50	2
Cantabria	5	18	210	76	70	2
Segovia	3	11	83	37	22	1
Sevilla	6	5	450	219	141	4
Soria	3	2	70	33	28	1
Tarragona	6	34	180	91	43	4
Teruel	3	10	78	31	29	1
Toledo	9	13	134	71	13	2
Valencia	17	64	660	171	129	3
Valladolid	7	16	153	72	43	1
Vizcaya	12	27	405	112	86	2
Zamora	3	6	99	50	35	1
Zaragoza	10	64	315	108	58	2
Ceuta	2	3	25	16	7	2
Melilla	3	0	25	18	6	1
SS.CC.	51	373	930	503	47	4
TOTALES	**457**	**1.484**	**13.142**	**4.866**	**3.338**	**105**

Distribución territorial del equipamiento de gestión documental

Cuadro 2.9

DIRECCIONES PROVINCIALES	Servidores	Almacena-miento en GB	Escáneres producción	Ordenadores personales	Impresoras	Selladoras	Escáners puesto
Álava	1	360	2	13	3	2	2
Albacete	1	108	–	3	1	3	3
Alicante	1	108	–	10	3	10	10
Almería	1	108	1	11	2	5	5
Ávila	1	108	–	2	1	2	2
Badajoz	1	900	2	14	3	3	3
Illes Balears	1	1.409	2	18	4	5	5
Barcelona	1	4.380	12	120	28	55	55
Burgos	1	828	2	13	3	4	4
Cáceres	1	360	2	12	6	4	4
Cádiz	1	1.913	2	23	4	7	7
Castellón	1	108	1	8	1	2	2
Ciudad Real	1	108	–	3	1	3	3
Córdoba	1	869	2	14	4	5	5
A Coruña	1	468	2	19	4	8	8
Cuenca	1	180	2	9	5	2	2
Girona	1	1.080	2	14	3	2	2
Granada	1	797	2	18	4	8	8
Guadalajara	1	108	1	8	1	2	2
Guipúzcoa	1	1.080	2	14	3	4	4
Huelva	1	360	2	13	3	3	3
Huesca	1	108	–	3	1	3	3
Jaén	1	720	2	20	3	9	9
León	1	648	2	13	3	3	3
Lleida	1	288	3	13	4	2	2
La Rioja	1	689	3	14	3	3	3
Lugo	1	360	–	6	2	6	6
Madrid	1	3.240	9	122	41	78	78
Málaga	1	1.008	2	21	5	9	9
Murcia	1	1.553	2	25	4	10	10
Navarra	1	540	2	14	3	4	4
Ourense	1	108	–	5	2	5	5
Asturias	1	900	2	20	2	8	8
Palencia	1	108	–	2	1	2	2
Las Palmas	1	360	2	16	5	5	5
Pontevedra	1	833	2	22	5	7	7
Salamanca	1	180	3	25	4	11	11
Sta. Cruz de Tenerife	1	540	2	16	5	5	5
Cantabria	1	648	2	16	4	4	4
Segovia	1	108	–	2	1	2	2
Sevilla	1	1.193	3	24	6	12	12
Soria	1	108	–	2	1	2	2
Tarragona	1	648	2	17	5	5	5
Teruel	1	108	–	2	1	2	2
Toledo	1	828	2	11	3	2	2
Valencia	1	1.620	2	73	21	53	53
Valladolid	1	1.008	2	12	3	2	2
Vizcaya	1	1.229	2	44	15	28	28
Zamora	1	360	2	14	3	3	3
Zaragoza	1	468	2	15	3	3	3
Ceuta	1	108	–	2	1	2	2
Melilla	1	108	1	8	1	2	2
D. General	1	653	5	51	5	43	43
TOTALES	**53**	**37.118**	**102**	**807**	**253**	**474**	**474**

ACTIVIDADES PROGRAMADAS Y DESARROLLADAS [3]

INSS

3.1 COMUNICACIÓN, ATENCIÓN A LOS USUARIOS E INFORMACIÓN PERSONALIZADA

3.1.1 Prestaciones de atención individualizada al ciudadano

A) Información presencial

Durante el año 2003 se han atendido 17.770.345 consultas, formuladas mediante presencia física del interesado o su representante en los Centros de Atención e Información de la Seguridad Social (CAISS), consistentes en información general o particular, recepción de documentación, emisión de certificados y asistencia en la cumplimentación de impresos y solicitudes. Este número de consultas supone un incremento del 0,30% respecto a las atendidas el año anterior.

Como datos relevantes pueden mencionarse el volumen medio de consultas atendidas en los CAISS, que se situó en 3.380 por centro y mes, el tiempo medio mensual de espera que estuvo entre los 8 y los 15 minutos y el tiempo medio de atención que se mantuvo en torno a 7 minutos. Los datos de tiempos medios de espera y atención corresponden a los CAISS equipados con sistemas inteligentes de gestión de esperas.

En el cuadro 3.1 se detalla el motivo y clase de solicitante de la información requerida y en el gráfico 3.1 se presenta la distribución de los actos informativos por prestaciones y regímenes, de los que se han excluido los que se refieren a consultas sobre materias de competencia de otros organismos.

Cuantificación global de la información. Año 2003
MOTIVOS Y SOLICITANTES

Cuadro 3.1

		NUMÉRICO	PORCENTUAL
MOTIVO	Información General	4.459.315	25,09
	Presentación de Documentos	6.828.530	38,43
	Trámite de Prestaciones	291.428	1,64
	Perceptores de Prestaciones	2.321.524	13,06
	Certificados de Prestaciones	2.186.904	12,31
	Otros y resto del Sistema	1.682.644	9,47
	Total	**17.770.345**	**100,00**
SOLICITANTE	Interesado	13.401.443	75,41
	Representante Profesional	4.368.902	24,59

Distribución porcentual de los actos informativos
Año 2003

Gráfico 3.1

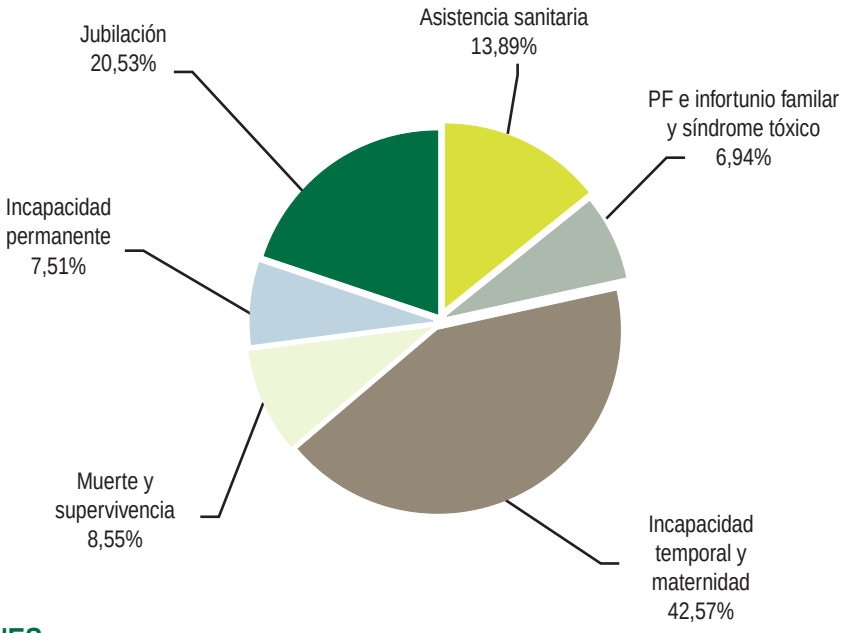

PRESTACIONES

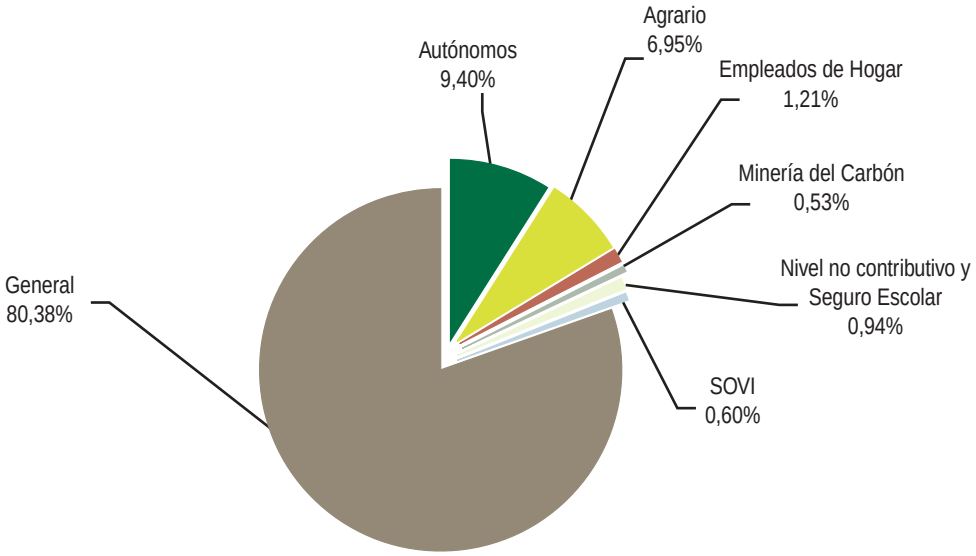

REGÍMENES

B) Información telefónica Línea 900

Durante el año 2003 el volumen de llamadas atendidas por las unidades provinciales de atención telefónica Línea 900, con coste gratuito para el ciudadano, incluidas las recogidas en los contestadores automáticos, ascendió a 1.003.138, con un descenso del 1,71% respecto al año anterior. La evolución de la demanda informativa a través de este medio se refleja en el cuadro 3.2.

Servicio de información telefónica de Línea 900
Evolución de la demanda informativa (período 1998–2003)

Cuadro 3.2

AÑOS	Volumen	% Incremento s/año anterior
1998	659.537	3,90
1999	704.668	6,84
2000	777.992	10,41
2001	980.089	25,98
2002	1.020.608	4,13
2003	1.003.138	–1.71

C) Información a través de Internet

El acceso a esta línea de comunicación para acercar la información a los ciudadanos y gestionar determinados servicios que el INSS tiene encomendados, se realiza a través de la página "www.seg-social.es.

Las actividades más relevantes llevadas a cabo durante el año han sido:

– Recepción y contestación de las consultas formuladas por los ciudadanos a través de Internet sobre información general y trámite de las prestaciones que gestiona el Instituto, pensionistas, incidencias en el cobro de pensiones en el extranjero, asistencia sanitaria de españoles en el extranjero y de extranjeros en España, estadísticas de pensiones, etc. Se han atendido 18.553 consultas.

– Reestructuración y cambio de imagen de la página.

– Puesta en funcionamiento de una web accesible para discapacitados visuales.

– Incorporación de nuevos servicios del INSS en la "Oficina Virtual":

  - Servicio "¿Cómo va mi pensión?": Este servicio se ofrece a los solicitantes de pensiones que dispongan de certificado digital, con objeto de que puedan conocer la situación del trámite de su expediente.

  - Obtención del formulario E-111, de asistencia sanitaria en desplazamientos temporales por Europa, para los titulares del derecho a asistencia sanitaria que dispongan de certificado digital.

– Homologación del certificado digital (C2) a los de otras administraciones, permaneciendo el específico de seguridad social (C1) para el acceso de empresas al sistema RED.

– Implantación, dentro del sistema RED, de los servicios de consulta, informes y anulación de partes de Incapacidad Temporal.

Distribución territorial de los equipos de gestión de esperas

Gráfico 3.2

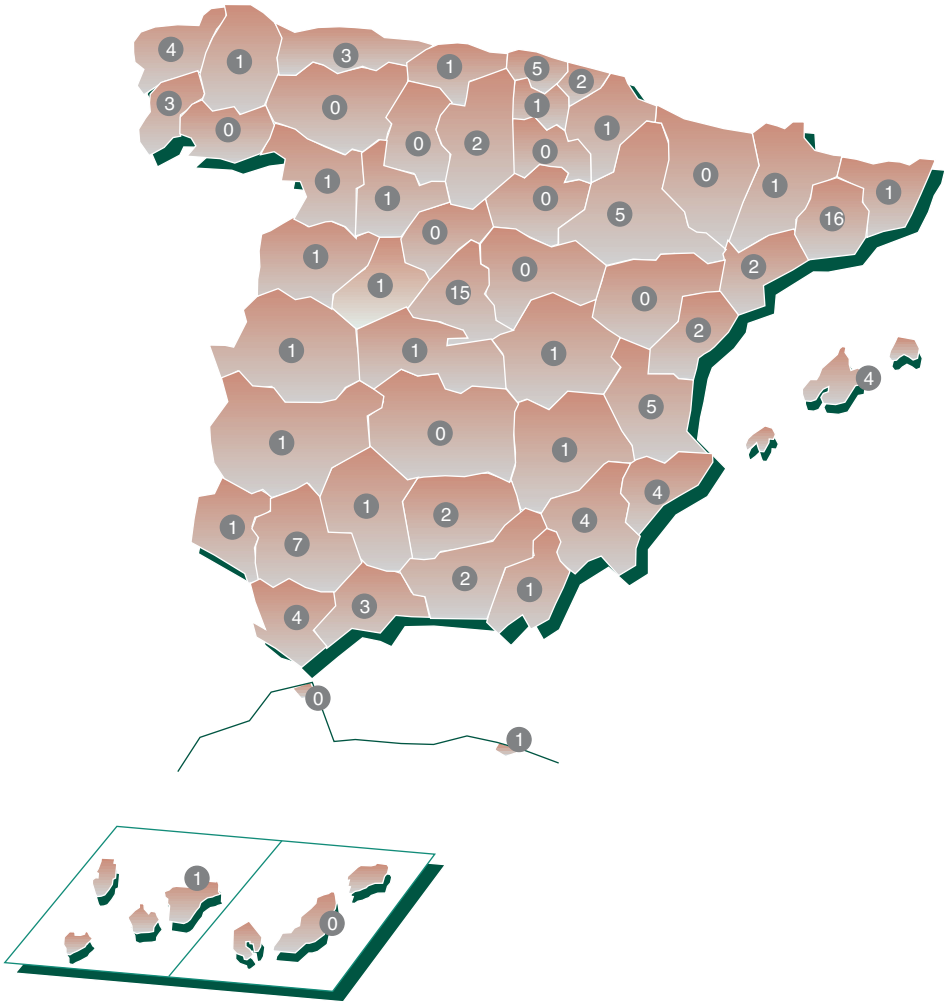

D) Gestión Automatizada de las Esperas en los Servicios de Información

Los equipos automatizados de direccionamiento y gestión de esperas instalados en los Centros de Atención e Información de la Seguridad Social con mayor volumen de información, gestionan la espera del ciudadano, reparten la carga de trabajo de atención equitativamente entre los informadores y proporcionan estadísticas sobre los tiempos de atención y espera, así como otros datos por cada persona que acude al CAISS: la hora de entrada, servicio al que se dirige, hora de inicio y fin de la atención y puesto de trabajo e informador que le atiende.

La distribución territorial del parque de equipos automatizados de direccionamiento y gestión de esperas se recoge en el gráfico 3.2.

E) Calidad de los servicios de atención e información

El sistema de medición de la calidad de los servicios, implantado por el Instituto en el año 1996, se basa en el modelo conceptual SERVQUAL. Según este modelo la calidad percibida es un criterio cuantitativo que mide lo que el cliente percibe respecto a sus expectativas o deseos acerca del servicio y se estructura en cinco características genéricas o dimensiones que engloban todos los componentes de la prestación del servicio.

Las actuaciones dirigidas a medir las expectativas en cada una de las cinco dimensiones, dieron como resultado los valores que se recogen en el cuadro 3.3.

Definición y valoración de las dimensiones de la calidad del servicio (encuesta de expectativas)

Cuadro 3.3

DIMENSIONES	Contenido	Valoracion de expectativas (escala de 0 a 10)	
		Pensiones	Subsidios
Capacidad de respuesta	Es la disposición para ayudar al usuario y proporcionarle un servicio ágil	7,77	7,86
Atención individualizada	Comprender sus necesidades y encontrar la respuesta más adecuada	7,95	8,01
Fiabilidad	Es la habilidad para realizar el servicio prometido de forma cuidadosa	8,12	8,05
Seguridad	Es la competencia y trato dispensado por el funcionario dirigidos a inspirar credibilidad y confianza	7,76	7,77
Elementos materiales	Son la oferta visible del servicio (instalaciones físicas, equipos, comunicaciones)	6,29	6,30

En el año 2003 se ha continuado realizando la encuesta continua a los nuevos perceptores de prestaciones económicas, enviando por correo los cuestionarios de evaluación del servicio recibido, junto con las resoluciones de los expedientes estimados de pensiones y subsidios. También se ha realizado una encuesta puntual a los solicitantes de información general, mediante la entrega personal en los CAISS de 76.973 cuestionarios.

A lo largo del año, se han recibido un total de 116.247 cuestionarios, de los que 60.653 corresponden a nuevos perceptores de pensiones, 47.952 a nuevos perceptores de subsidios y 7.642 a solicitantes de información general.

Del análisis y tratamiento de los datos de estos cuestionarios de evaluación, se obtienen los resultados sobre la calidad de los servicios, desagregados por dimensiones, que figuran en los gráficos 3.3 y 3.4, en los que asimismo se hace figurar la valoración de las expectativas del servicio que tienen cada grupo de usuarios encuestados.

Evaluación de la calidad de los servicios
NUEVOS PERCEPTORES DE PRESTACIONES

Gráfico 3.3

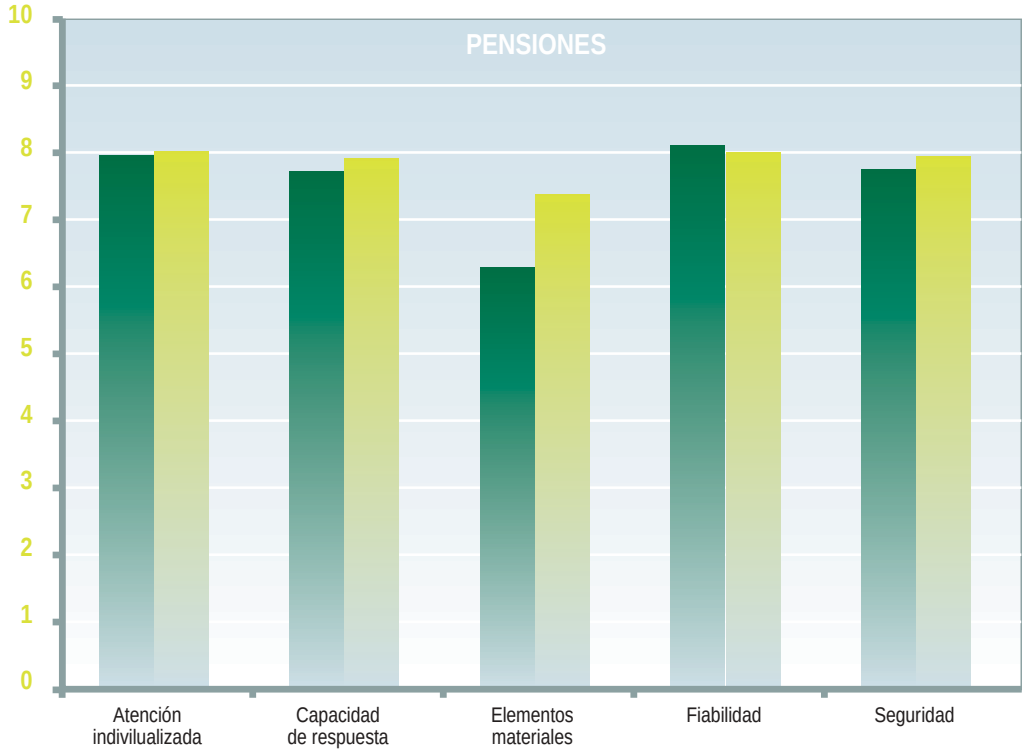

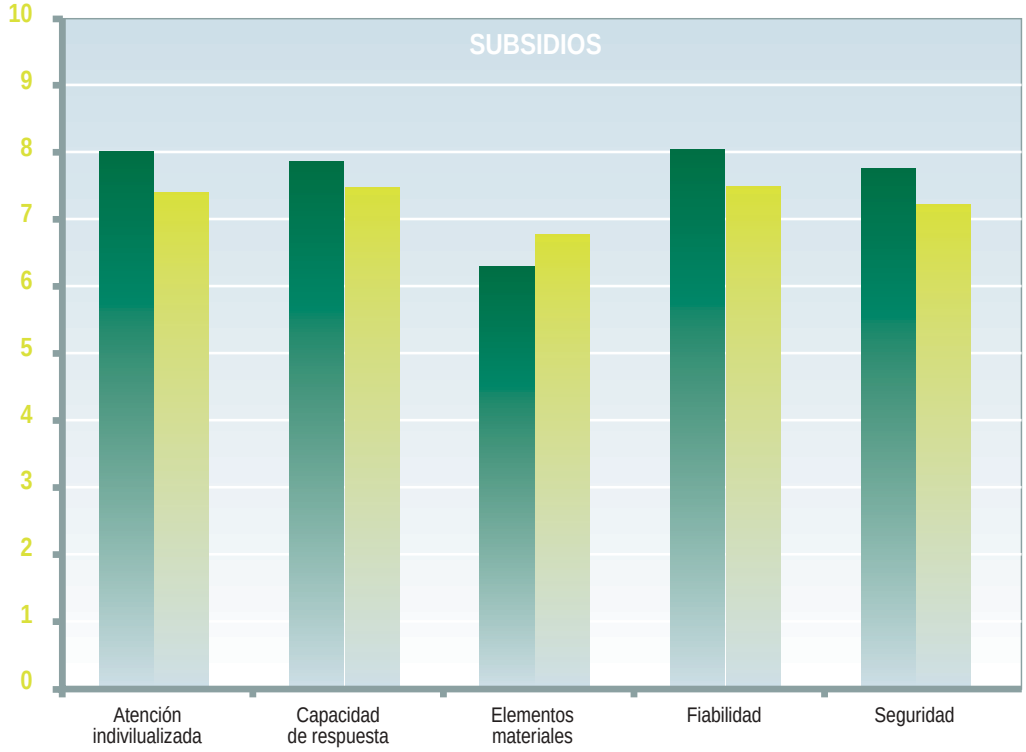

Expectativas Resultados 2003

Evaluación de la calidad de los servicios
ENCUESTA PARA SOLICITANTES DE INFORMACIÓN GENERAL 2003

Gráfico 3.4

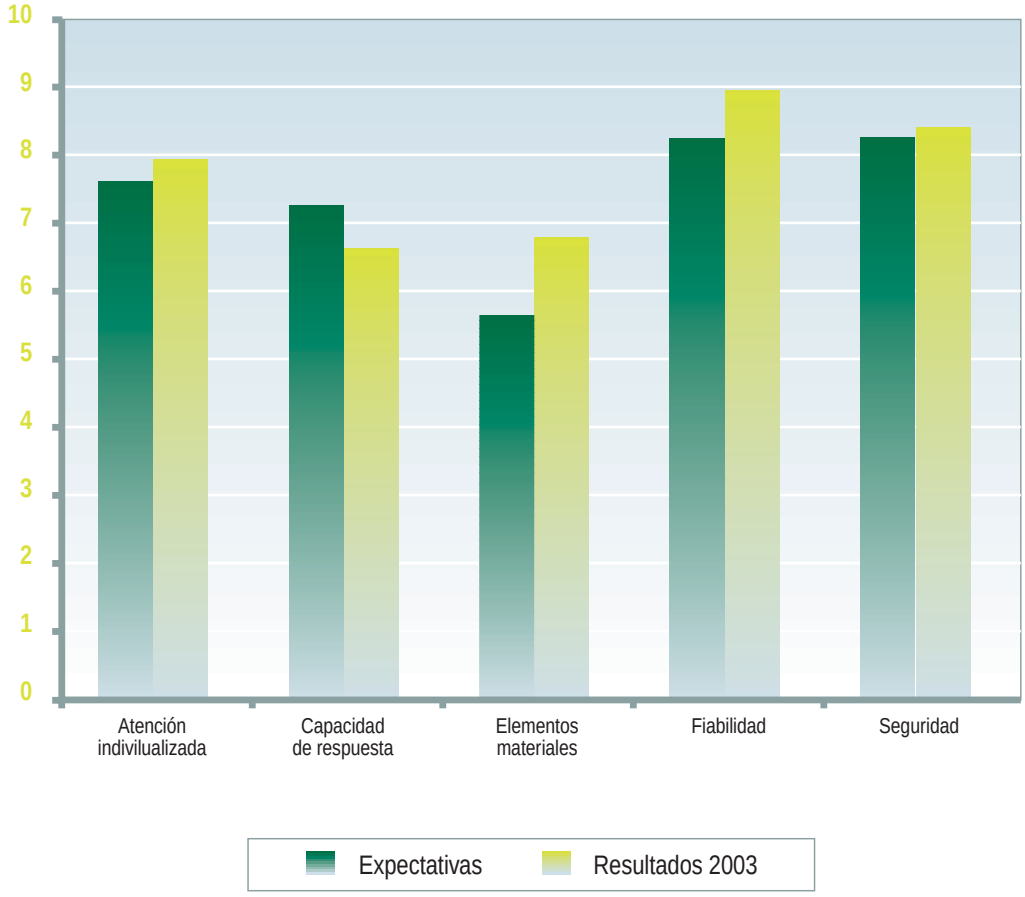

3.1.2 Publicaciones

En cumplimiento del programa editorial del Ministerio de Trabajo y Asuntos Sociales de 2003, se ha procedido a la edición de diferentes publicaciones de carácter informativo sobre temas de gestión, técnicos, estadísticos etc., entre las que cabe destacar las siguientes:

– **Boletines Informativos de la Seguridad Social (BISS).**

  Contienen las disposiciones sobre Seguridad Social, Servicios Sociales u otras materias afines publicadas en el BOE; las normas internas de las Entidades Gestoras, Servicios Comunes e Intervención General de la Seguridad Social y otras disposiciones de interés. Esta publicación es mensual o bimensual. Se editaron 7 tomos.

– **Índice de Disposiciones sobre Seguridad Social (Año 2002).**

  Recoge las referencias de las normas de la Seguridad Social y otras materias publicadas en el Boletín Oficial del Estado y en el Boletín Informativo de la Seguridad Social.

– **Guía del Pensionista.**

  Publicación que se envía a los nuevos pensionistas y en la que se recoge, de forma sencilla y didáctica, el conjunto de derechos y obligaciones que acompañan a la condición de pensionista, así como la mejor forma de hacerlos efectivos. Al mismo tiempo, esta publicación les recuerda una serie de recomendaciones encaminadas a procurar su bienestar personal y su mejor interrelación social.

– **Folletos informativos sobre las prestaciones por jubilación, muerte y supervivencia, seguro escolar y asistencia sanitaria en viajes por Europa.**

– **Folletos informativos sobre los convenios bilaterales de Seguridad Social suscritos por España.**

– **Texto Refundido de la Ley General de la Seguridad Social.**

  Se ha actualizado a 25 de marzo de 2003, con sus correspondientes anotaciones al Texto Refundido de la Ley General de la Seguridad Social.

– **El sistema de pensiones en España. Conformación, consolidación y adaptabilidad a los cambios.**

  Esta publicación, editada en conmemoración del 25 aniversario de creación del Instituto Nacional de la Seguridad Social, analiza los antecedentes históricos del sistema español de seguridad social antes de 1978, las principales reformas realizadas desde la creación del INSS, el estudio de la situación actual y la visión de futuro del sistema de pensioness según el punto de vista doctrinal y de las organizaciones sociales.

– **Carta de Servicios.**

  Se relacionan, en un folleto tipo tríptico, las distintas prestaciones que concede el INSS y otros servicios que presta.

Otras publicaciones, no incluidas en el Programa Editorial de 2002 que merecen ser resaltadas son:

– **Boletín Bibliográfico.**

En el que se recogen las referencias bibliográficas de libros, artículos de revistas, informes de conferencias y documentos técnicos en materia de Seguridad Social y de todos aquellos libros que, aun siendo de otras materias, se reciben en el Fondo Documental del Instituto. Se publicaron 5 volúmenes.

– **Boletines de Sumarios.**

En ellos se recogen mensualmente, mediante la reproducción de las correspondientes portadas y sumarios, las revistas que se reciben en el Fondo Documental. Se publicaron 12 números.

– **Catálogo de "Régimen Jurídico de las Prestaciones. Criterios de aplicación en supuestos consultados".**

Se incluyen las contestaciones a las consultas de interés general formuladas por las direcciones provinciales durante el año 2003, ampliándose y actualizándose el índice sistemático iniciado desde 1989.

– **Catálogo de "Resoluciones Administrativas". 6ª Edición.**

Contiene una recopilación de 353 Resoluciones dictadas por los centros directivos del Departamento a lo largo de los años, hasta el 28 de febrero de 2002, en materia de acción protectora. Incluye el texto de cada Resolución, una síntesis de la misma con referencias normativas, e índices sistemático y cronológico.

– **"El Sistema español de Seguridad Social. Antecedentes y modelo actual".**

En este documento se recogen fundamentalmente los antecedentes, el modelo actual y la organización gestora del sistema de Seguridad Social. Asimismo, se incluyen datos presupuestarios del ejercicio y datos estadísticos en materia de prestaciones. Se ha actualizado, a 10 de marzo de 2003 y se ha traducido a los idiomas francés e inglés.

– **Código de Normas de Seguridad Social.**

Contiene una recopilación normativa de rango reglamentario en materia de acción protectora (Decretos, Reales Decretos y Órdenes Ministeriales), así como las Leyes que regulan los Regímenes Especiales Agrario y de Trabajadores del Mar. Se han seleccionado y anotado 158 normas (edición cerrada a 1-10-2003). La recopilación incluye, además de los textos completos, los índices cronológico, analítico y sistemático.

– **Informe Estadístico.**

Contiene información de las actividades más relevantes realizadas por el Instituto; entre ellas cabe destacar las relacionadas con la gestión de prestaciones, calidad de los servicios, y desarrollo y control del presupuesto de la Entidad durante el año 2003. Incluye, asimismo, los datos estadísticos de mayor interés sobre las prestaciones económicas del sistema de la Seguridad Social.

Durante el año 2003, se ha ampliado el fondo bibliográfico de la Entidad, con la adquisición de 866 libros sobre materias socio-laborales, jurídicas y de administración pública, así como con 47 publicaciones internas del INSS. Se han formalizado 180 suscripciones de publicaciones periódicas y se han recibido gratuitamente otras 115, remitidas por instituciones públicas y privadas. Se han realizado 1.028 préstamos de libros y publicaciones a los funcionarios, en tanto que el volumen de consultas y las peticiones de búsquedas bibliográficas realizadas se ha elevado a 1.265. Asimismo, se han incorporado a las bases de datos bibliográficas 441 registros de libros y 324 de artículos de revistas.

3.1.3 Campañas divulgativas e informativas

Durante el año 2003, las campañas realizadas pusieron especial énfasis en dar a conocer a los ciudadanos los servicios prestados por el Instituto, así como en facilitarles el cumplimiento de sus obligaciones en materia de Seguridad Social.

Las campañas se centraron en los siguientes temas:

A) Revalorización de pensiones

Durante el mes de enero ha tenido lugar una campaña de comunicación social utilizando como soportes informativos televisión, radio y prensa, divulgando las notas más relevantes de la revalorización de las pensiones.

También durante el mes de enero, como en años anteriores, se realizó una campaña informativa para comunicar directamente a cada pensionista la revalorización de su pensión y, en su caso, el importe de la paga única por diferencias producidas a su favor como consecuencia de la desviación del índice de precios inicialmente previsto para 2002. Para ello, se remitió a su domicilio el documento de la notificación oficial con los datos de su pensión acompañado de una carta, firmada por el Ministro de Trabajo y Asuntos Sociales, comentando las principales características de esta revalorización.

Además, se confeccionaron carteles informativos para su exposición en todos los centros de atención al público, así como en organismos y entidades colaboradoras con el sistema de Seguridad Social. Se elaboraron también tarjetas-calendario donde figuran las cuantías máximas y mínimas de las pensiones del año 2003.

B) Envío personalizado de las certificaciones "IRPF- Ejercicio 2002".

Con antelación suficiente a los plazos habilitados en los distintos territorios fiscales para la presentación de las declaraciones anuales de la Renta de las Personas Físicas, el INSS ha remitido al domicilio de todos los perceptores de prestaciones económicas de la Seguridad Social, una certificación con los importes económicos reconocidos durante el año 2002 y, en su caso, las retenciones que les hubieran sido efectuadas.

C) Asistencia sanitaria de los beneficiarios de la Seguridad Social en el extranjero.

A través de esta campaña se dio a conocer a los beneficiarios de la Seguridad Social española su derecho a recibir asistencia sanitaria en sus desplazamientos en el extranjero, mediante la inserción de anuncios en los catálogos de viajes al extranjero de mayor difusión.

D) Campaña sobre centros y oficinas del INSS.

Se informa a los ciudadanos a través de esta campaña de los distintos centros de que dispone el INSS, mediante anuncios a página completa en determinadas guías telefónicas provinciales editadas durante el año 2003. Se edita también un folleto informativo.

E) Campaña institucional con la presencia del INSS en los medios de comunicación y centros de tercera edad.

Las intervenciones en prensa nacional y local y en radio, sobre temas que el INSS considera de interés, se refieren fundamentalmente a la revalorización de pensiones, la gestión de las prestaciones y a la divulgación de los medios de que dispone para prestar sus servicios.

Por otra parte, desde septiembre de 2003, el INSS colabora semanalmente en el programa "Aquí hay empleo" que se emite por la segunda cadena de TVE. Dicha

colaboración consiste en contestar las preguntas formuladas por los ciudadanos que se ponen en contacto con el programa sobre asuntos relacionados con la gestión del Instituto. Durante el año se ha participado en 14 programas; la duración del microespacio es de seis minutos.

La campaña en los centros de tercera edad se basa en la realización de ponencias sobre la revalorización de las pensiones, impartidas por funcionarios del INSS, expertos en prestaciones de la Seguridad Social.

F) Campaña de difusión de la página web de la Seguridad Social

Los objetivos de esta campaña son divulgar el contenido y los servicios que se pueden obtener a través de la pagina www.seg-social y fomentar su utilización mediante la demostración de su manejo. Para ello, durante dos semanas, en cinco CAISS de las direcciones provinciales de Barcelona, Madrid, Sevilla, Valencia y Vizcaya se montó un "stand" atendido por expertos en informática y personal del CAISS donde se atendieron a un total de 1.146 pensionistas y trabajadores.

3.1.4 Información escrita a Organismos, Instituciones y particulares. Informes y recursos.

Bajo este epígrafe se recogen:

– Informes dirigidos a Presidencia del Gobierno y a distintos organismos o autoridades públicas, como consecuencia de las cuestiones sometidas ante los mismos por los ciudadanos, en materia de prestaciones gestionadas por este Instituto. Se han emitido 167 informes a Presidencia de Gobierno y 55 a distintos organismos públicos.

– Información escrita dirigida a las Cortes Generales, que comprende 10 peticiones particulares cursadas a través del Congreso, 2 peticiones particulares cursadas a través del Senado, 153 preguntas del Congreso y 110 del Senado, 3 interpelaciones cursadas a través del Congreso, 5 comparecencias y 4 Informes y 1 moción al Congreso.

– Informes o respuestas dirigidas al Defensor del Pueblo, correspondientes tanto a las quejas que presentan los ciudadanos en materia de Seguridad Social como a las advertencias, recomendaciones, recordatorios de deberes legales y sugerencias para la adopción de nuevas medidas que, con ocasión de sus investigaciones, formula dicha Institución a la Entidad. El total de informes y respuestas ascendió a 73 asuntos.

– Recursos formulados por los interesados a la Entidad, contra actos de las direcciones provinciales, al amparo del Art. 114 de la Ley 30/1992. El total de asuntos tramitados ascendió a 3.

– Con destino a distintas dependencias del Ministerio de Trabajo y Asuntos Sociales se han emitido 180 informes, sobre las siguientes materias:

  • Peticiones efectuadas por particulares a dependencias ministeriales en relación con las prestaciones gestionadas por este Instituto: 166 asuntos.

  • Reclamaciones en materia de responsabilidad patrimonial (coordinando el Ministerio con las direcciones provinciales del Instituto): 14 asuntos.

– Comunicaciones requeridas por la Administración de Justicia y otras entidades públicas. Se han tratado 987 asuntos

Respuestas cursadas a los particulares, contestando a solicitudes o escritos que dirigen a la Dirección General de este Instituto. Se han elaborado un total de 2.320 comunicaciones, de las cuales 481 han sido efectuadas de forma personal por el titular de la Entidad.

3.2 GESTIÓN DE PRESTACIONES ECONÓMICAS

3.2.1 Pensiones

A) Área Nacional

Durante el ejercicio 2003 se presentaron un total de 503.826 solicitudes de pensiones, en su modalidad contributiva, se dictaron 502.602 resoluciones, quedando en gestión al finalizar el año 27.145 expedientes. El cuadro 3.4 recoge los datos de trámite de expedientes por clases de pensión.

Cuadro 3.4

Trámite de expedientes de pensiones (área nacional)

PENSIONES	En gestion a 1 de enero	Iniciados	Resueltos	En gestion a 31 de diciembre	% Estimados
Incapacidad Permanente	20.339	161.488	159.522	22.305	46,10
Jubilación	3.284	184.738	185.376	2.646	91,12
Muerte y Supervivencia	2.298	157.600	157.704	2.194	89,91
TOTAL	**25.921**	**503.826**	**502.602**	**27.145**	**76,45**

La distribución porcentual de los expedientes estimados, según el grado de incapacidad, fue la siguiente:

- 34,55% Incapacidad permanente total.
- 19,55% Incapacidad permanente total + 20%.
- 39,80% Incapacidad permanente absoluta.
- 2,51% Gran invalidez.
- 3,58% Incapacidad permanente parcial.
- 0,01% SOVI.

Dentro del conjunto de las pensiones por muerte y supervivencia, la participación de la viudedad, orfandad y en favor de familiares en el total de expedientes iniciados, resueltos y en gestión a 31 de diciembre, fue la siguiente:

	Iniciados	Resueltos	En gestión a 31 de diciembre
Viudedad	78,39	78,40	67,91
Orfandad	15,58	15,55	25,62
Favor de familiares	6,03	6,05	6,47
TOTAL	**100,00**	**100,00**	**100,00**

De los 27.145 expedientes de pensiones que se encontraban pendientes de resolución al finalizar el año, el 48,51 % no se pudo tramitar por motivos ajenos al Instituto. En el cuadro 3.5 se desglosa por clases de pensión la situación de los expedientes en gestión a 31 de diciembre.

Expedientes en gestión a 31-12-2003 (área nacional)

Cuadro 3.5

PENSIONES	Trámite	Pendiente dictamen médico	Antelación	C. ajenas	TOTAL
Incapacidad Permanente	10.634	2.480	–	9.191	22.305
Jubilación	1.592	195	743	116	2.646
Muerte y Supervivencia	1.752	321	–	121	2.194
TOTAL	**13.978**	**2.996**	**743**	**9.428**	**27.145**

La gestión de los expedientes de pensiones, desarrollada por las direcciones provinciales de esta Entidad, tiene su reflejo en los indicadores de gestión; entre ellos, los más significativos son:

– **La capacidad de respuesta** determina la relación existente entre el volumen de expedientes resueltos e iniciados durante el año.

– **El índice de pendencia** representa el porcentaje de los expedientes en gestión al final del periodo sobre el promedio mensual de los expedientes iniciados durante el mismo periodo. Este coeficiente también se expresa en días; su valor indica a cuántos días de entrada media de expedientes equivale el número de los que se encuentran en gestión al finalizar el año.

– **El plazo de resolución** indica el tiempo real, en días, de trámite de un expediente desde su inicio hasta su resolución.

Los valores alcanzados por estos indicadores de gestión se recogen en el cuadro siguiente.

Indicadores de gestión de la pensiones

Cuadro 3.6

PENSIONES	Capacidad de respuesta %	Índice de pendencia en días	Plazo de resolución
Incapacidad Permanente	98,78	50	59
Jubilación	100,35	5	10
Muerte y Supervivencia	100,07	5	8

Evolución de los indicadores de gestión de las pensiones (período 2001-2003)

Gráfico 3.5

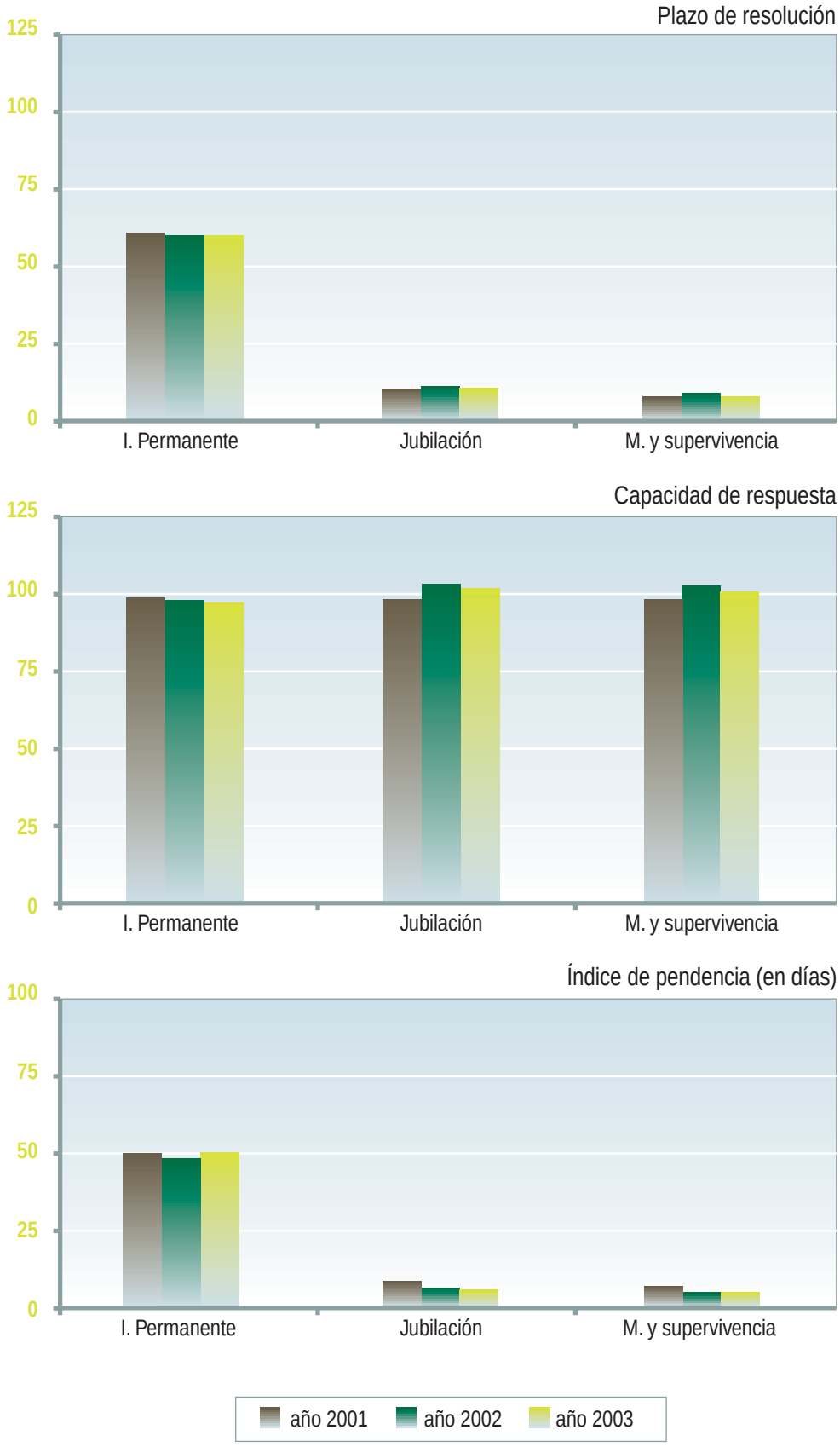

En relación al ejercicio 2002, el plazo de resolución se mantiene igual para la prestación de incapacidad permanente, disminuyendo para la de jubilación y muerte y supervivencia en 2 días para cada una de estas prestaciones.

En el gráfico 3.5 se refleja la evolución de los coeficientes de capacidad de respuesta, índice de pendencia y plazo de resolución de las pensiones de incapacidad permanente, jubilación y muerte y supervivencia en el periodo 2001-2003.

En el análisis provincial del índice de pendencia y con respecto a las distintas clases de pensión, hay que destacar:

– Pensión de incapacidad permanente: 37 direcciones provinciales han obtenido valores iguales o inferiores al registrado a nivel estatal. Con un coeficiente inferior a 35 días se encuentran Alava, Albacete, Avila, Ciudad Real, Córdoba, La Coruña, Cuenca, Guadalajara, Huesca, León, Lleida, La Rioja, Navarra, Santa Cruz de Tenerife, Cantabria, Segovia, Tarragona,Teruel, Valencia, Valladolid, Zamora, Zaragoza y Melilla.

– Pensión de jubilación: 37 direcciones provinciales han conseguido valores iguales o inferiores al registrado a nivel estatal. Álava, Albacete, Alicante, Ávila, Burgos, Cáceres, Castellón, Ciudad Real, Córdoba, La Coruña, Cuenca, Guadalajara, Huelva, Huesca, León, Lleida, Salamanca, Santa Cruz de Tenerife, Segovia, Soria, Tarragona, Ceuta y Melilla han conseguido un coeficiente inferior a 4 días.

– Pensiones por muerte y supervivencia: 35 direcciones provinciales han obtenido valores iguales o inferiores al registrado a nivel estatal. Álava, Albacete, Ávila, Burgos, Ciudad Real, Córdoba, Cuenca, Guadalajara, Huelva, Huesca, León, Murcia, Santa Cruz de Tenerife, Cantabria, Segovia, Soria, Tarragona, Teruel, y Zamora se encuentran con un valor inferior a 3 días.

En el análisis provincializado del plazo de resolución, tiempo real de trámite contado en días, (gráficos 3.6, 3.7 y 3.8) y respecto a las distintas clases de pensión, hay que destacar:

– Pensión de incapacidad permanente: 34 direcciones provinciales han obtenido valores iguales o inferiores al registrado a nivel estatal. Con un coeficiente inferior a 45 días se encuentran, Álava, Ávila, Córdoba, Cuenca, Girona, Guadalajara, Huesca, León, Lleida, La Rioja, Santa Cruz de Tenerife, Cantabria, Segovia, Tarragona, Valencia, Valladolid, Zamora, Zaragoza y Melilla.

– Pensión de jubilación: 35 direcciones provinciales han conseguido valores iguales o inferiores al registrado a nivel estatal. Álava, Alicante, Ciudad Real, Córdoba, Cuenca, Guadalajara, Huesca, Jaén, Lleida, Salamanca, Santa Cruz de Tenerife, Segovia, Soria, Tarragona, Valladolid y Melilla se encuentran con un valor inferior a 9 días.

– Pensiones por muerte y supervivencia: 34 direcciones provinciales se han situado en valores iguales o inferiores al registrado a nivel estatal. Álava, Ávila, Barcelona, Ciudad Real, Córdoba, Cuenca, Girona, Guadalajara, Huesca, Lleida, Cantabria, Segovia, Teruel y Valladolid se encuentran con un valor inferior a 7 días.

Pensión de incapaciad permanente
Análisis provincial del plazo de resolución en días
a 31 de diciembre de 2003

Gráfico 3.6

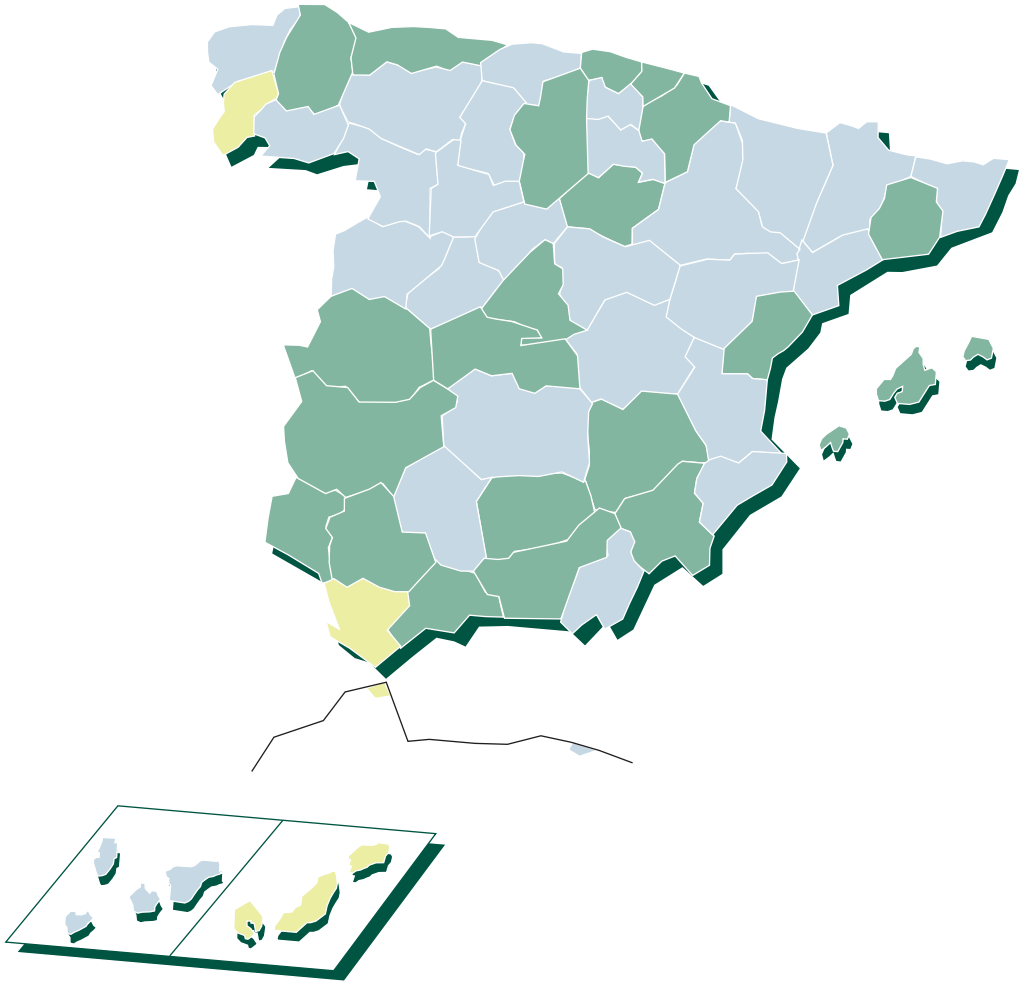

	Más de 80	Ceuta, Cádiz, Pontevedra y Las Palmas
	de 51 a 80	Barcelona, Málaga, Toledo, Sevilla, Vizcaya, Burgos, Jaén, Asturias, Granada, Huelva, Illes Balears, Soria, Madrid, Guipúzcoa, Badajoz, Albacete, Cáceres, Castellón, Lugo, Murcia y Navarra
	Hasta 50	Palencia, Ciudad Real, A coruña, Salamanca, Ourense, Teruel, Alicante, Almería, Ávila, Girona, León, S. C. de Tenerife, Lleida, Zamora, Melilla, Córdoba, Cuenca, la rioja, Valencia, Tarragona, Huesca, Cantabria, Álava, Zaragoza, Guadalajara, Segovia y Valladolid

Pensión de jubilación
Análisis provincial del plazo de resolución en días a 31 de diciembre de 2003

Gráfico 3.7

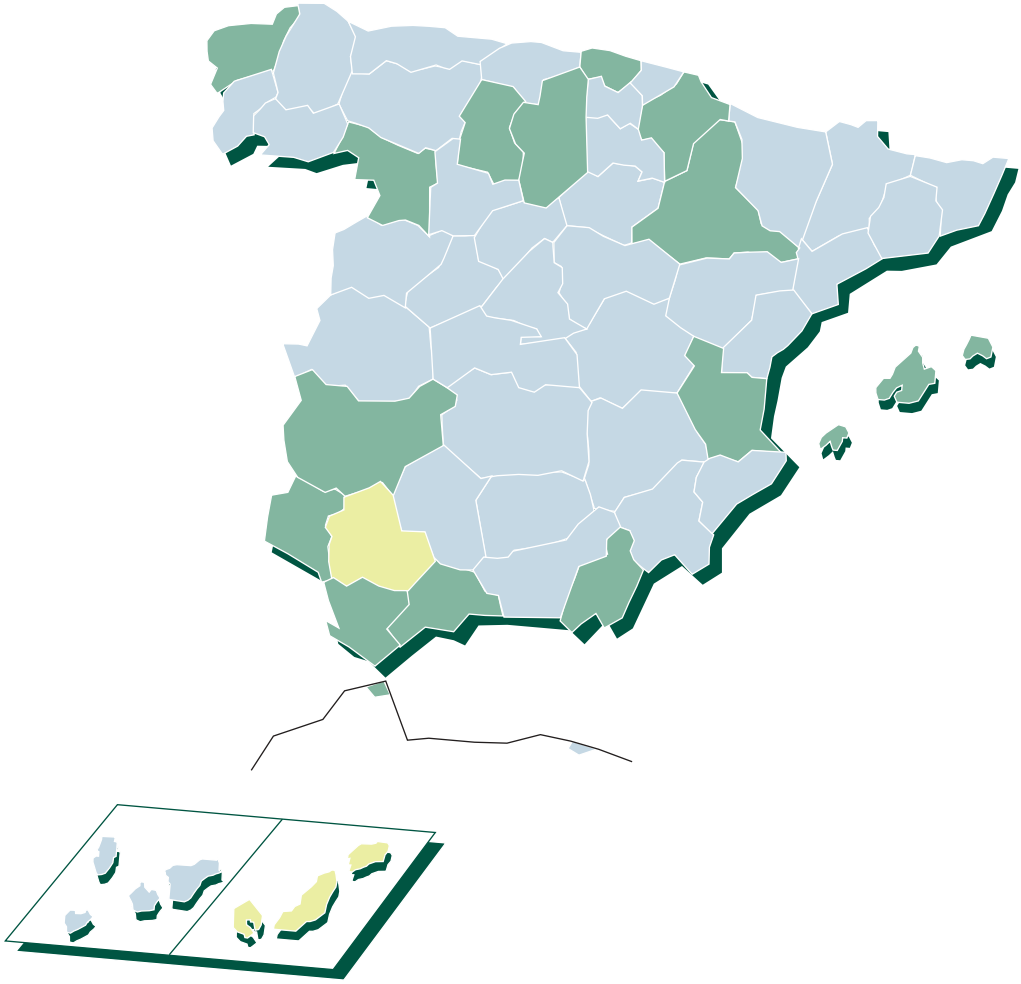

Más de 15	Las Palmas y Sevilla
de 11 a 15	Huelva, Zamora, Valencia, Navarra, Málaga, Ceuta, Vizcaya, Badajoz, Almería, Palencia, Zaragoza, Illes Balears, A Coruña, Cádiz y Burgos
Hasta 10	Murcia, Lugo, León, Madrid, Ávila, Guipúzcoa, Ourense, Toledo, Cantabira, Pontevedra, Asturias, La Rioja, Albacete, Cáceres, Barcelona, Castellón, Girona, Granada, Teruel, Ciudad Real, Tarragona, Salamanca, S. C. de Tenerife, Guadalajara, Alicante, Melilla, Soria, Lleida, Jaén, Córdoba, Valladolid, Cuenca, Segovia, Huesca y Álava

Pensión de muerte y supervivencia
Análisis provincial del plazo de resolución en días a 31 de diciembre de 2003

Gráfico 3.8

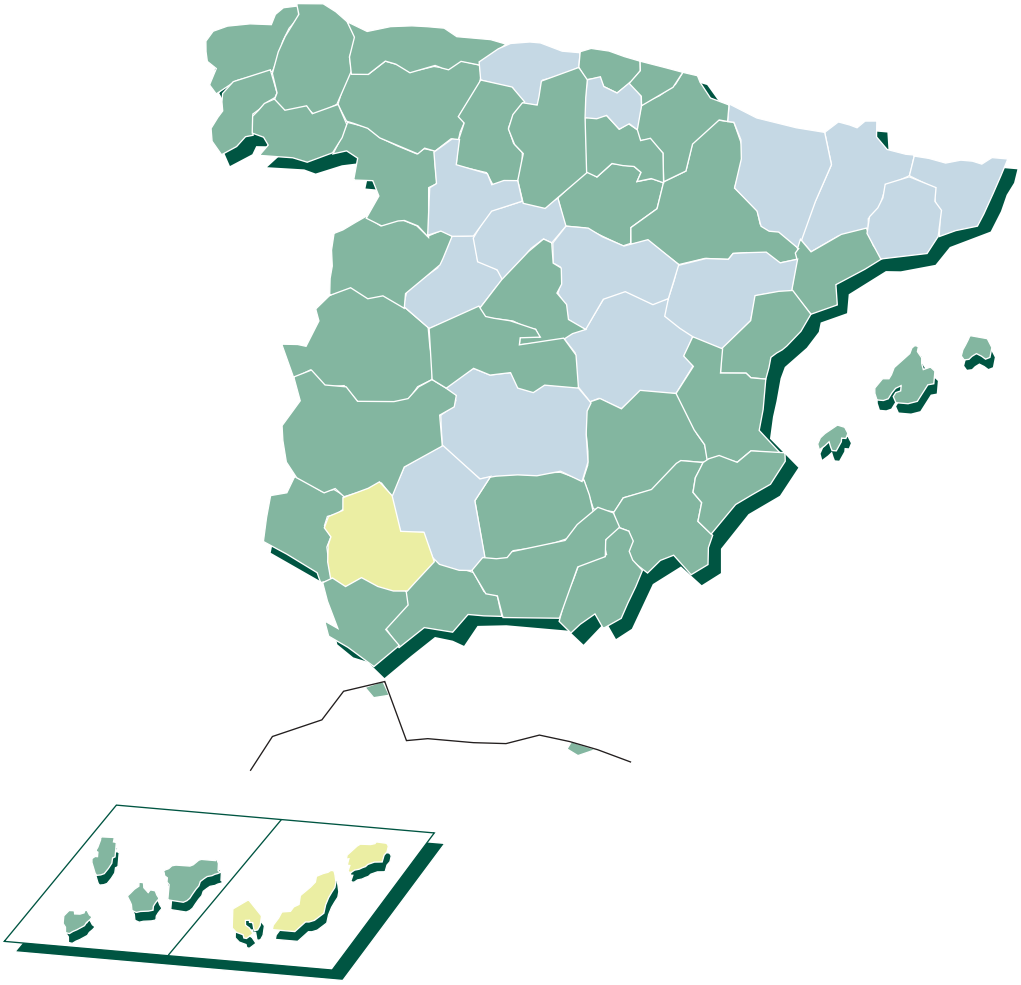

Más de 12	Las Palmas y Sevilla
de 7 a 12	Badajoz, Valencia, Huelva, Granada, Málaga, Lugo, Almería, Ceuta, Cádiz, Navarra, Albacete, Cáceres, Vizcaya, Burgos, Madrid, Guipúzcoa, León, S. C. de Tenerife, La Rioja, Toledo, Zamora, Palencia, Illes Balears, Catellón, Zaragoza, Soria, Salamanca, Pontevedra, Tarragona, Melilla, Asturias, Ourense, Alicante, Jaén, A Coruña, Murcia
Hasta 6	Girona, Teruel, Barcelona, Guadalajara, Cantabria, Ávila, Córdoba, Ciudad Real, Cuenca, Valladolid, Lleida, Segovia, Huesca y Álava

B) Área Internacional

Durante el año se han iniciado un total de 74.334 expedientes de pensiones y se ha ultimado la tramitación de 77.330. A 31 de diciembre, quedaban 39.554 expedientes en gestión.

En los cuadros 3.7, 3.8 y 3.9 se realiza el análisis de este programa, con la distinción entre la gestión desarrollada en aplicación de los Convenios Bilaterales suscritos en materia de Seguridad Social, y la relativa a la puesta en práctica de los Reglamentos Comunitarios 1408/71 y 574/72.

Trámite de expedientes de pensiones (área internacional)

Cuadro 3.7

PENSIONES	En gestión a 1 de enero	Iniciados	Resueltos	En gestión a 31 de diciembre	% Estimados
Convenios bilaterales					
Incapacidad Permanente	701	651	698	654	39,97
Jubilación	2.587	3.926	4.525	1.988	60,04
Muerte y Supervivencia	735	1.776	1.795	716	68,13
SUBTOTAL	**4.023**	**6.353**	**7.018**	**3.358**	**60,12**
Reglamentos comunitarios					
Incapacidad Permanente	3.135	5.489	4.886	3.758	37,92
Jubilación	27.588	48.372	51.469	24.491	46,21
Muerte y Supervivencia	7.804	14.120	13.977	7.947	66,40
SUBTOTAL	**38.527**	**67.981**	**70.312**	**36.196**	**49,65**
TOTAL	**42.550**	**74.334**	**77.330**	**39.554**	**50,60**

Distribución porcentual del trámite de expedientes de pensiones en función del lugar de instrucción

Cuadro 3.8

	En gestión a 1 de enero	Iniciados	Resueltos	En gestión a 31 de diciembre
Convenios bilaterales				
España	94,51	65,80	68,38	94,79
Extranjero	5,49	34,20	31,62	5,21
Reglamentos comunitarios				
España	97,80	88,92	89,16	97,89
Extranjero	2,20	11,08	10,84	2,11

Expedientes en gestión a 31-12-2003 (área internacional)

Cuadro 3.9

	Trámite	Pendiente dictamen UVMI/IM	Iniciados con antelación	Pte. enlace Org. Inter.	Otras causas	TOTAL
Convenios bilaterales	203	55	4	2.958	138	3.358
Reglamentos comunitarios	2.749	457	218	32.419	353	36.196
TOTAL	**2.952**	**512**	**222**	**35.377**	**491**	**39.554**

De los 39.554 expedientes que se encontraban pendientes de resolución a final del año, el 89,44% no se han podido tramitar por encontrarse a falta de recibir el enlace correspondiente con el Organismo Internacional. No obstante, se ha alcanzado una capacidad de respuesta de 104,03%.

3.2.2 Incapacidad temporal

Los datos relativos al trámite de expedientes de pago directo de la prestación por incapacidad temporal a lo largo del ejercicio 2003 muestran que han tenido entrada en las direcciones provinciales un total de 328.885 solicitudes y se han resuelto 329.192 expedientes. A 31 de diciembre quedaban 913 expedientes, cifra inferior en 307 expedientes respecto a la existente al inicio del periodo.

La capacidad de respuesta en esta prestación (expedientes resueltos/iniciados) se ha situado en un 100,09%.

Por su parte, el tiempo de tramitación, determinado por el índice de pendencia, ha quedado establecido en 1 día.

Respecto a la evolución del número de perceptores de incapacidad temporal de pago directo, hay que señalar que se aprecia un incremento del 11,66% en relación con el número de perceptores existentes a la misma fecha del año anterior, pasando de 110.688 a 123.589 perceptores, a 31 de diciembre de 2003.

Como resultado de las diferentes actuaciones de control de los procesos de I.T. realizadas por los Servicios Públicos de Salud a instancia del INSS, se han revisado 31.977 procesos de incapacidad temporal, de los que 12.400 han concluido con alta médica, 1.401 con propuesta de incapacidad permanente y en 18.176 subsiste la incapacidad.

Como consecuencia de las citaciones a revisión médica efectuadas por el INSS, se han producido durante el ejercicio un total de 101.501 altas médicas previas a la fecha en la que se les citaba y se han realizado un total de 271.500 revisiones médicas. Las actuaciones concluidas en el control de la I.T., es decir ya confirmadas en su caso por los Servicios Públicos de Salud, ascienden a un total de 375.726, de las que en 243.865 procesos se ha confirmado la baja y en 131.861 se ha extinguido la prestación.

3.2.3 Maternidad

Durante el año, se han iniciado un total de 247.017 expedientes de maternidad y se han resuelto 247.215, quedando en gestión a 31 de diciembre, 424 expedientes.

La capacidad de respuesta de expedientes iniciados/resueltos ha quedado situada en un 100,08%.

A su vez, el tiempo de tramitación, determinado por el índice de pendencia, ha quedado establecido en 1 día.

A 31 de diciembre, el número de perceptores de maternidad ascendía a 57.013, un 8,44% superior al existente en la misma fecha del año anterior.

3.2.4 Protección familiar por hijo a cargo

A lo largo del año se han presentado un total de 133.917 solicitudes de esta prestación y se han resuelto 134.286 expedientes, quedando 1.229 expedientes en gestión al final del periodo.

La capacidad de respuesta se ha situado en un 100,28%.

El tiempo de tramitación, determinado por el índice de pendencia, ha quedado establecido en 3 días.

3.2.5 Otras Prestaciones

Riesgo durante el embarazo

Los expedientes iniciados durante el año han sido 2.769 y se han resuelto 2.773, quedando en gestión a 31 de diciembre 23 expedientes por lo que la capacidad de respuesta de expedientes resueltos/iniciados ha quedado situada en un 100,14%.

El tiempo de tramitación, determinado por el índice de pendencia, ha quedado establecido en 3 días.

Prestación económica de pago único por nacimiento de tercer o sucesivos hijos

Durante el ejercicio se han iniciado 12.300 expedientes y se han resuelto 12.373, quedando en gestión al final del periodo un total de 155 expedientes, lo que supone una capacidad de respuesta del 100,59%.

El índice de pendencia se fija en 5 días.

Prestación económica de pago único por parto múltiple

El número de expedientes iniciados a lo largo del año ha sido de 7.065, habiéndose resuelto durante el mismo periodo 7.065 expedientes, lo que representa una capacidad de respuesta del 100%. Al finalizar el ejercicio se encontraban en gestión únicamente 109 expedientes.

El tiempo de tramitación, determinado por el índice de pendencia, ha quedado establecido en 6 días.

Auxilio por defunción

El número de expedientes iniciados durante el año ha sido de 146.389; se han resuelto 146.692, lo que supone una capacidad de respuesta del 100,21% expedientes resueltos/iniciados.

Los expedientes en gestión al finalizar el ejercicio ascendían a 1.238. Del total de estos expedientes, el 0,24% no se pudo resolver por motivos ajenos a la Entidad.

Indemnización especial a tanto alzado

El número de expedientes iniciados a lo largo del año, ha sido de 1.256, habiéndose resuelto durante el mismo periodo 1.248 expedientes. Por consiguiente, la capacidad de respuesta, expedientes resueltos/iniciados, ha alcanzado el 99,36%. A 31 de diciembre se encontraban en gestión 30 expedientes, de los cuales el 30% no se pudo resolver por causas ajenas a la Entidad.

Indemnización por lesiones permanentes no invalidantes

En lo que concierne a esta prestación, durante el ejercicio se han iniciado 23.086 expedientes y se han resuelto 23.405. La capacidad de respuesta, expedientes resueltos/iniciados, ha sido del 101,38%. Al finalizar el ejercicio se encontraban en gestión 2.204 expedientes, de los cuales el 35,53% no se pudo resolver por motivos ajenos a la Entidad.

3.2.6 Seguro escolar

Durante el año, se han iniciado un total de 27.930 expedientes, dictándose un total de 28.176 resoluciones, quedando 2.303 expedientes en gestión al final del periodo. Por consiguiente la capacidad de respuesta, expedientes resueltos/iniciados, ha sido del 100,88%.

3.2.7 Liquidación de gastos por asistencia sanitaria y actividades de colaboración administrativa en el área internacional

Los datos correspondientes a las liquidaciones de gastos por este concepto se reflejan en los cuadros 3.10 a 3.14. Este último cuadro, que se incluye este año por primera vez, desglosa la información sobre cuotas globales de las liquidaciones enviadas al extranjero por gastos de asistencia sanitaria, facilitada en el cuadro 3.13.

Se incluyen bajo la denominación de actividades de colaboración administrativa las relacionadas con la ayuda mutua administrativa para la recuperación de prestaciones indebidas, los reconocimientos médicos de pensionistas extranjeros residentes en España cuyos datos se recogen en el cuadro 3.15.

Cabe resaltar las actuaciones de colaboración con las instituciones extranjeras para la reclamación de gastos cuando existe un tercero responsable, así como las de gestión y liquidación de gastos de los reconocimientos médicos efectuados por las direcciones provinciales de este Instituto a solicitud de instituciones extranjeras para el mantenimiento del derecho a pensión de asegurados no residentes en España, en aplicación de la normativa internacional.

Reembolso por operaciones en España por cuenta de organismos extranjeros y operaciones en el extranjero por cuenta de instituciones españolas (asistencia sanitaria, enfermedad común y accidente de trabajo)

Cuadro 3.10

PAÍSES	Operaciones en España por cuenta de organismos extranjeros		Operaciones en el extranjero por cuenta de instituciones españolas	
	Cargos cursados en euros	Abonos recibidos en euros	Cargos recibidos contravalor en euros	Pagos efectuados contravalor en euros
Alemania	29.865.770,25	6.723.064,11	6.447.788,37	1.888.624,69
Andorra	726.205,56	0,00	2.188.383,76	962.296,94
Austria	754.562,73	988.515,15	529.469,84	167.678,45
Bélgica	15.754.073,67	23.776.492,24	4.878.561,60	2.586.557,40
Brasil	2.369.952,50	0,00	0,00	0,00
Chile	174.860,84	0,00	0,00	0,00
Dinamarca	3.384.127,49	4.189.587,67	0,00	830,50
Ecuador	158,80	0,00	0,00	0,00
Finlandia	4.292.829,71	3.185.957,70	886.565,11	3.948,52
Francia	40.048.116,73	59.487.522,87	9.088.657,20	9.805.241,66
Grecia	56.494,91	149,29	0,00	7.607,92
Irlanda	414.574, 93	0,00	0,00	687,81
Islandia	40.224,39	129.469,53	33.864,06	773,64
Italia	5.036.764,77	5.486.850,64	1.431.097,62	1.351.769,42
Liechtenstein	8.861,26	7.666,11	17.559,29	527,29
Luxemburgo	373.640,83	384.096,43	60.161,69	254.213,03
Marruecos	683.061,03	0,00	200.370,17	0,00
Noruega	5.536.918,92	4.090.909,10	0,00	1.078,07
Países Bajos	11.965.088,77	27.902.301,70	1.527.694,25	1.593.651,98
Perú	6.375,99	0,00	15.123,90	0,00
Portugal	2.021.655,25	1.271.444,32	145.306,96	300.390,73
Reino Unido	60.881.693,60	46.698.652,53	10.560,55	2.332.868,76
Suecia	5.176.064,92	3.711.470,30	556.981,57	342.812,12
Suiza	260.362,69	31.184,69	451.300,82	53.577,42
TOTAL	**189.832.440,54**	**188.065.334,38**	**28.469.446,76**	**21.655.136,35**

Operaciones por cuenta de instituciones españolas
Importes abonados a organismos extranjeros (en euros)
(desglose por conceptos)

Cuadro 3.11

PAÍSES	Prestaciones en estancia temporal	Prestaciones en residencia habitual	TOTAL
	Asistencia sanitaria	Asistencia sanitaria	
Alemania	1.888.624,69	0,00	1.888.624,69
Andorra	962.296,94	0,00	962.296,94
Austria	167.678,45	0,00	167.678,45
Bélgica	1.701.574,51	884.982,89	2.586.557,40
Dinamarca	830,50	0,00	830,50
Finlandia	3.948,52	0,00	3.948,52
Francia	7.855.193,05	1.950.048,61	9.805.241,66
Grecia	7.607,92	0,00	7.607,92
Irlanda	687,81	0,00	687,81
Islandia	773,64	0,00	773,64
Italia	1.351.769,42	0,00	1.351.769,42
Liechtenstein	527,29	0,00	527,29
Luxemburgo	254.213,03	0,00	254.213,03
Noruega	1.078,07	0,00	1.078,07
Países Bajos	1.020.392,90	573.259,08	1.593.651,98
Portugal	204.949,11	95.441,62	300.390,73
Reino Unido	2.317.981,39	14.887,37	2.332.868,76
Suecia	342.812,12	0,00	342.812,12
Suiza	53.577,42	0,00	53.577,42
TOTAL	**18.136.516,78**	**3.518.619,57**	**21.655.136,35**

Operaciones por cuenta de organismos extranjeros
Importes percibidos de organismos extranjeros (en euros)
(desglose por conceptos)

Cuadro 3.12

PAÍSES	Prestaciones en estancia temporal	Prestaciones en residencia habitual	TOTAL
	Asistencia sanitaria	Asistencia sanitaria	
Alemania	5.930.196,70	792.867,41	6.723.064,11
Austria	292.064,32	696.450,83	988.515,15
Bélgica	3.512.972,53	20.263.519,71	23.776.492,24
Dinamarca	14.088,89	4.175.498,78	4.189.587,67
Finlandia	339.406,94	2.846.550,76	3.185.957,70
Francia	6.833.537,42	52.653.985,45	59.487.522,87
Grecia	149,29	0,00	149,29
Islandia	0,00	129.469,53	129.469,53
Italia	1.602.581,09	3.884.269,55	5.486.850,64
Liechtenstein	1.751,31	5.914,80	7.666,11
Luxemburgo	159.295,28	224.801,15	384.096,43
Noruega	82.154,78	4.008.754,32	4.090.909,10
Países Bajos	1.069.961,10	26.832.340,60	27.902.301,70
Portugal	573.793,04	697.651,28	1.271.444,32
Reino Unido	9.613.394,86	37.085.257,67	46.698.652,53
Suecia	156.940,00	3.554.530,30	3.711.470,30
Suiza	31.184,69	0,00	31.184,69
TOTAL	**30.213.472,24**	**157.851.862,14**	**188.065.334,38**

Operaciones por cuenta de organismos extranjeros y operaciones en el extranjero por cuenta de organismos españoles (liquidaciones individuales de gastos por asistencia sanitaria)

Cuadro 3.13

PAÍSES	Prestaciones concedidas en España liquidaciones enviadas al extranjero		Prestaciones concedidas en el extranjero liquidaciones recibidas de oficinas de enlace extranjeras	
	Por gastos reales	Por cuotas	Por gastos reales	Por cuotas
Alemania	31.472	30.656	22.740	398
Andorra	478	547	3.760	0
Austria	971	706	1.710	17
Bélgica	24.086	15.936	8.583	389
Brasil	826	824	0	0
Chile	76	65	0	0
Dinamarca	47	4.477	0	0
Ecuador	1	0	0	0
Finlandia	710	5.507	1.559	0
Francia	43.389	32.715	10.322	860
Grecia	149	24	0	0
Irlanda	863	371	0	0
Islandia	70	21	6	0
Italia	9.465	4.673	1.633	310
Liechtenstein	13	4	85	0
Luxemburgo	585	310	69	4
Marruecos	0	259	1.400	0
Noruega	1.117	7.377	0	0
Países Bajos	1.178	15.188	2.177	92
Perú	80	0	55	0
Portugal	2.717	1.419	1.147	0
Reino Unido	10.535	67.644	6	0
Suecia	1.938	6.148	880	2
Suiza	464	32	304	0
TOTAL	**131.230**	*** 194.903**	**56.436**	**2.072**

* Desglose en cuadro 3.14

Liquidaciones individuales de gastos de asistencia sanitaria por cuotas globales

Cuadro 3.14

PAÍSES	Prestaciones concedidas en España liquidaciones enviadas al extranjero		
	Cargos con importe (*)	Envios sin importe (**)	TOTAL
Alemania	15.412	15.244	30.656
Andorra	547	0	547
Austria	416	290	706
Bélgica	8.872	7.064	15.936
Brasil	824	0	824
Chile	65	0	65
Dinamarca	2.380	2.097	4.477
Finlandia	2.942	2.565	5.507
Francia	16.628	16.087	32.715
Grecia	9	15	24
Irlanda	216	155	371
Islandia	14	7	21
Italia	2.637	2.036	4.673
Liechtenstein	2	2	4
Luxemburgo	164	146	310
Marruecos	259	0	259
Noruega	4.074	3.303	7.377
Países Bajos	8.073	7.115	15.188
Portugal	757	662	1.419
Reino Unido	37.319	30.325	67.644
Suecia	3.344	2.804	6.148
Suiza	0	32	32
TOTAL	**104.954**	**89.949**	**194.903**

* Formularios correspondientes a 2001 y liquidaciones complementarias, facturados en 2003

** Formularios generados para 2002 cuyo importe está pendiente de la aprobación, en la Comisión de Cuentas en Bruselas, del coste de la cuota global del año 2002 para España

Expedientes iniciados en aplicación del principio de colaboración administrativa

Cuadro 3.15

TIPOS DE EXPEDIENTES	NÚMERO DE EXPEDIENTES
Reconocimientos médicos	783
Ayuda administrativa	10
TOTAL	**793**

3.2.8 Prestaciones económicas y sociales del Síndrome Tóxico

La Oficina de Gestión de Prestaciones Económicas y Sociales del Síndrome Tóxico, fue creada por el Real Decreto 415/1985, de 27 de marzo, para "la evaluación y gestión de los gastos económicos, así como la de reinserción y atención social de los afectados" y fue integrada en el Instituto Nacional de la Seguridad Social mediante el Real Decreto 1888/1996, de 2 de agosto, de estructura orgánica básica del Ministerio de Trabajo y Asuntos Sociales.

En virtud de lo establecido en la Disposición Adicional Cuarta del Real Decreto 469/2003 de 25 de abril, de modificación parcial de la estructura orgánica y funciones del Instituto Nacional de la Seguridad Social, se suprime el rango orgánico de la Oficina de Gestión de Prestaciones como Subdirección General, adscribiéndose su estructura, funciones y competencias, con la denominación de "Unidad de Gestión de Prestaciones Económicas y Sociales del Síndrome Tóxico", a la Subdirección General de Gestión de Prestaciones.

El régimen jurídico de sus prestaciones está constituido, básicamente, por el Real Decreto 2448/1981, de 19 de octubre y el Real Decreto 1276/1982, de 18 de junio y responde a la finalidad de proteger las situaciones de necesidad surgidas como consecuencia de la afectación por la enfermedad, teniendo en cuenta para ello, no solo la situación clínica, sino también las circunstancias sociales del entorno familiar del afectado.

Así, por una parte se desarrollan una serie de prestaciones de pago periódico (subsidios y pensiones), subsidiarias de las del Régimen General de la Seguridad Social, concurrentes con las del sistema de Seguridad Social, no revalorizables y de carácter indemnizatorio y, por otra parte, la Unidad de Gestión reconoce una serie de ayudas periódicas que son de carácter eminentemente social.

En el aspecto subjetivo, el derecho a estas prestaciones se diferencian de las del Sistema de la Seguridad Social por su financiación, que procede directamente de los fondos asignados por el Estado, así como por la ausencia de contribución por parte de los beneficiarios.

A) Datos de gestión de prestaciones económicas y sociales.

– Trámite ordinario

En el transcurso del año se han iniciado 342 expedientes de trámite ordinario; se han resuelto 331, quedando pendientes de resolver a 31 de diciembre 29 expedientes. El cuadro 3.16 recoge la estadística de gestión de estos expedientes clasificados por clases de prestación.

El coeficiente de cobertura ha quedado establecido en un 96'78 % y el de gestión en el 101,75%.

Trámite ordinario de prestaciones

Cuadro 3.16

CLASE DE PRESTACIÓN	En gestión a 1-1-03	Iniciados	Resueltos	En gestión a 31-12-03
Incapacidad permanente	2	1	3	0
Jubilación	0	1	0	1
TOTAL SUBSIDIOS Y PENSIONES	**2**	**2**	**3**	**1**
Ayuda domiciliaria	11	49	45	15
Ayuda económica familiar compl.	4	285	277	12
Lactancia artificial	1	0	1	0
Prótesis	0	6	5	1
TOTAL AYUDAS Y REINTEGROS	**16**	**340**	**328**	**28**
TOTAL GENERAL	**18**	**342**	**331**	**29**

– Trámite de revisión

Durante el año se han iniciado 2.539 expedientes de revisión, se han resuelto 2.560, quedando pendientes de resolver a 31 de diciembre, 144.

El coeficiente de cobertura alcanzado se sitúa en el 100,83% y el de gestión en el 68,06%.

En el cuadro 3.17 se recogen los datos correspondientes a esta gestión.

Trámite de revisión

Cuadro 3.17

CLASE DE PRESTACIÓN	En gestión a 1-1-03	Iniciados	Resueltos	En gestión a 31-12-03
Incapacidad permanente	3	4	6	1
Ayuda domiciliaria	11	162	136	7
Ayuda económica familiar compl.	151	2.371	2.416	106
Fallecimiento (18.030,36 €)	0	1	1	0
Gastos de sepelio	0	1	1	0
TOTAL GENERAL	**165**	**2.539**	**2.560**	**144**

– **Trámite de reclamaciones previas.**

A lo largo del año, se han iniciado 191 expedientes de reclamaciones previas, se han resuelto 223, de los que se han estimado 52 y se han desestimado 171, quedando pendientes 8 expedientes a 31 de diciembre. En el cuadro 3.18 se facilita su desglose.

Trámite de reclamaciones previas

Cuadro 3.18

CLASE DE PRESTACIÓN	En gestión a 1-1-03	Iniciadas	Estimadas	Desesti-madas	En gestión a 31-12-03
Incapacidad permanente	2	89	1	88	2
Jubilación	0	6	0	6	0
Viudedad	0	2	0	2	0
TOTAL SUBSIDIOS Y PENSIONES	**2**	**97**	**1**	**96**	**2**
Ayuda domiciliaria	1	3	2	2	0
Ayuda económica familiar compl.	37	90	49	72	6
TOTAL AYUDAS Y REINTEGROS	**38**	**93**	**51**	**74**	**6**
Fallecimiento (18.030,36 €)	0	1	0	1	0
Gastos de sepelio	0	0	0	0	0
TOTAL AYUDAS DE PAGO ÚNICO	**0**	**1**	**0**	**1**	**0**
TOTAL GENERAL	**40**	**191**	**52**	**171**	**8**

– **Prestaciones en vigor.**

Por lo que se refiere a las prestaciones en vigor a 31 de diciembre, se mantienen un total de 3.229 prestaciones y ayudas. Su detalle se facilita en el gráfico 3.9.

B) Atención Social.

Los Servicios Sociales de la Unidad de Gestión han atendido durante este año 4.730 demandas procedentes de las familias de afectados, a través de las 29 Unidades Básicas de Trabajo Social. En el cuadro 3.19 se detalla el contenido de estas demandas.

Para la resolución de determinados expedientes de prestaciones del Síndrome Tóxico y dar respuesta a diversas solicitudes de otras Administraciones Públicas, se han emitido un total de 439 informes sociales.

Atención social a los afectados por el síndrome tóxico
Tipo de demandas planteadas

Cuadro 3.19

PROVINCIA	Prestaciones S.Tóxico		Prestaciones ajenas S.Tóxico		S. Sociales Generales		S. Sociales S.Tóxico		A. Sanitaria S.Tóxico		Otros		Total demandas	
	Núm.	%	Núm.	%	Núm.	%	Núm.	%	Núm.	%	Núm.	%	Núm.	%
Burgos	106	52,22	5	2,46	18	8,87	70	34,48	2	0,99	2	0,99	203	4,29
Madrid	1.161	37,39	175	5,64	245	7,89	1.354	43,61	52	1,67	118	3,80	3.105	65,64
Palencia	143	56,52	0	0,00	0	0,00	97	38,34	3	1,19	10	3,95	253	5,35
Salamanca	56	25,45	1	0,45	33	15,00	118	53,64	12	5,45	0	0,00	220	4,65
Segovia	196	66,43	0	0,00	0	0,00	94	33,57	0	0,00	0	0,00	280	5,92
Valladolid	232	34,68	2	0,30	100	14,90	310	46,34	1	0,15	24	3,59	669	14,14
TOTAL	**1.884**	**39,83**	**183**	**3,87**	**396**	**8,37**	**2.043**	**43,19**	**70**	**1,48**	**154**	**3,26**	**4.730**	**100,00**

Estas demandas han originado las intervenciones sociales que se detallan en el cuadro 3.20.

Resumen de intervenciones sociales

Cuadro 3.20

TIPO DE INTERVENCIÓN	NÚMERO
Información y orientación	3.115
Estudio y valoración	952
Asesoramiento	1.148
Apoyo psicosocial	965
Concienciación	202
Coordinación y movilización de recursos	277
Otras actuaciones	21

Prestaciones en vigor del síndrome tóxico a 31-12-2003

Gráfico 3.9

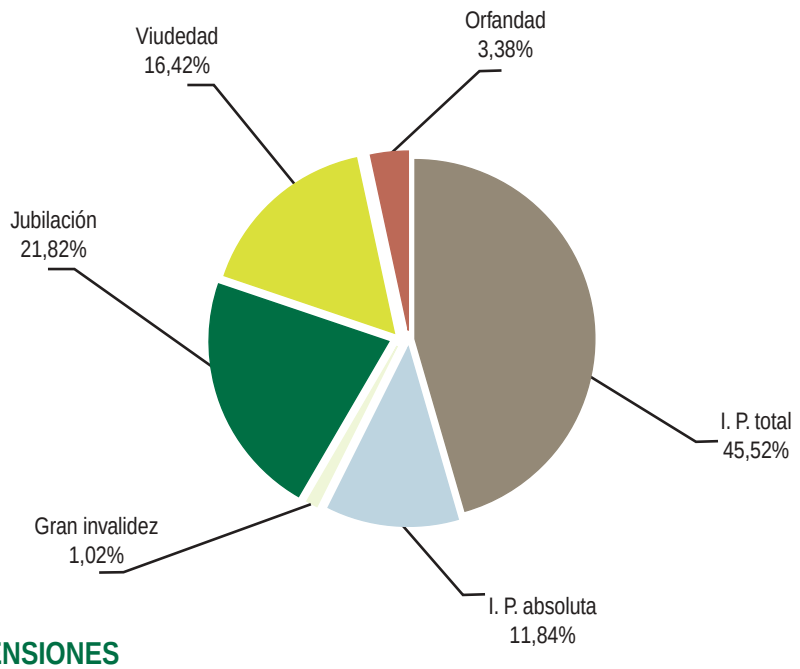

SUBSIDIOS Y PENSIONES

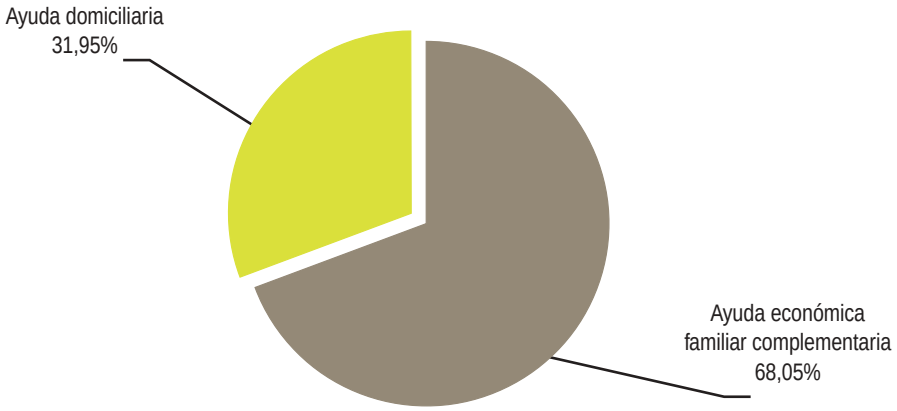

OTRAS PRESTACIONES SOCIALES

C) Datos económicos.

Para la financiación de los gastos destinados al abono de las prestaciones económicas y sociales del Síndrome Tóxico, se ha contado con un crédito de 20.516.570 euros, habiéndose contraído obligaciones por un importe de 18.543.284,61 euros, lo que representa una ejecución del 90'38%.

D) Ejecución de la sentencia de 26-9-97 del Tribunal Supremo.

Durante el ejercicio, se ha continuado con la ejecución de la sentencia del Tribunal Supremo de 26 de septiembre de 1997, sobre la base de que de las cuantías señaladas como indemnización, se deben descontar determinadas ayudas y prestaciones anticipadas a los afectados. Para ello, la Unidad de Gestión ha emitido, hasta 31-12-2003, 19.100 certificaciones individualizadas por las ayudas y prestaciones deducibles percibidas desde 1981, para su aportación ante la Audiencia Nacional, órgano encargado del procedimiento de ejecución.

De acuerdo con el Real Decreto-Ley 3/1999, de 26 de febrero, sobre abono de las indemnizaciones del Síndrome Tóxico, la Oficina de Gestión asume la fase de propuesta de pago que posteriormente materializa la Dirección General del Tesoro y Política Financiera del Ministerio de Economía. Durante el año, se han resuelto 2.185 expedientes de liquidación de indemnizaciones por un importe total de 253.011.855,19 euros.

En lo que respecta al ámbito de competencias centralizadas, en el ejercicio 2003 se han efectuado un total de 15.823 actuaciones informativas con presencia física y se han mantenido a nivel nacional y provincial diversas reuniones con las asociaciones más representativas de los afectados, si bien debe indicarse que se ha registrado una sensible disminución de dichos contactos debido al alto grado de cumplimiento del procedimiento de ejecución de la sentencia de 26 de septiembre de 1997 del Tribunal Supremo, y consiguiente abono de las indemnizaciones a más de un 76% de afectados.

Por lo que se refiere a la gestión de deudores, se ha continuado el procedimiento de compensación de la deuda declarada en concepto de prestaciones percibidas indebidamente o en exceso, con cargo a las indemnizaciones a percibir por sus titulares, habiéndose suscrito a 31.12.2003 un total de 1.632 acuerdos por importe de 5.716.125,82 euros. Estas manifestaciones de voluntad se han efectuado con presencia física, mediante cita concertada. Se han remitido a los servicios jurídicos provinciales del Instituto y de la Abogacía del Estado 153 informes correspondientes a demandas presentadas por los afectados contra resoluciones de la Unidad de Gestión y 46 propuestas de demanda a interponer por el Instituto contra afectados deudores de prestación. De igual modo, se han controlado todos los trámites e incidencias correspondientes a 211 expedientes obrantes en trámite de ejecución de sentencias firmes favorables al Instituto y de 286 en trámite de resolución judicial definitiva.

Se han facilitado a los departamentos ministeriales 43 informes con respecto de las demandas de responsabilidad patrimonial de la Administración del Estado interpuestas por los afectados que no figuran como perjudicados en el procedimiento de Diligencias Previas nº 162/89 que, en fase de ejecución, se sigue ante la Audiencia Nacional, así como a las salas de lo Contencioso Administrativo de la Audiencia Nacional.

Se ha procedido a lo largo del ejercicio a la extinción de 451 pensiones reconocidas al amparo de la legislación específica del Síndrome Tóxico, como consecuencia del pago de las indemnizaciones. Asímismo,se ha concluido un estudio sociológico sobre la situación actual de las familias afectadas.

3.2.9 Medidas para la mejora de la gestión

A) Simplificación y racionalización administrativa

- Se han realizado trabajos de actualización masiva de domicilios de los titulares de prestaciones en la base de datos de prestaciones.

- Se ha implementado la segunda fase de incorporación de datos de Carpa/Iriss a la base de datos de prestaciones, en relación con la información identificativa de tutelados, de datos de domicilio y la situación personal y familiar a efectos de las retenciones por IRPF.

- Se ha continuado con la revisión, actualización y adaptación a la normativa vigente del modelaje interno utilizado en los distintos procedimientos para la gestión de las prestaciones económicas.

- Se han realizado las actuaciones necesarias para adaptar a la normativa vigente y poner a disposición de las Direcciones Provinciales los nuevos modelos de solicitud de prestaciones en castellano y en las lenguas cooficiales de las Comunidades Autónomas.

- Se han puesto a disposición de los ciudadanos, en la dirección www.segsocial.es, los modelos de solicitud de las prestaciones de incapacidad permanente y de muerte y supervivencia, mejorados y adaptados a la normativa vigente, para su obtención y cumplimentación a través de Internet. Asimismo, se encuentran disponibles en la página web los modelos de certificado de empresa.

- Se están realizando las actuaciones oportunas para la integración del Cuerpo Único de Notarios en el Régimen Especial de la Seguridad Social de los Trabajadores por Cuenta Propia o Autónomos.

- Se han desarrollado y se han impartido las instrucciones pertinentes a las Direcciones Provinciales para la revisión y adaptación de los procedimientos a la normativa vigente en materia de emisión de los dictámenes médicos, a efectos de los prestaciones de la Seguridad Social derivadas de actos terroristas y recálculo de la base reguladora de las pensiones del Régimen Especial de la Minería del Carbón.

- Se han determinado los criterios y especificaciones necesarios con los que debe operar el programa de informatización de la base reguladora de jubilación.

- Se ha implantado con carácter provisional y en periodo de prueba la aplicación SICRES (Registro General) en determinados CAISS.

- En relación con la gestión del área internacional, se han impartido a todas las direcciones provinciales, una serie de instrucciones sobre los siguientes temas:

  - Instrucciones de procedimiento con motivo de la creación de tres Centros de Conexión individualizados con cada uno de los organismos de enlace

extranjeros en la aplicación de los convenios con Argentina, Australia y México en los Servicios Centrales, la Dirección provincial de Madrid y la Dirección Provincial de Asturias respectivamente.

- Instrucciones de procedimiento para la aplicación de los nuevos convenios de Seguridad Social Australia, Eslovaquia y Bulgaria.

- Instrucciones de procedimiento para mejorar la aplicación del Convenio Hispano-Chileno y de los Reglamentos Comunitarios en relación con las pensiones complementarias de Francia y con las modificaciones introducidas en la legislación alemana.

- Se han impartido instrucciones a las direcciones provinciales en relación a la aplicación de los Reglamentos Comunitarios y a los Convenios con Andorra y Polonia.

- Instrucciones sobre el nuevo procedimiento centralizado y automatizado de solicitud de retrocesiones por fallecimiento del titular correspondientes a pagos en el extranjero.

- Instrucciones sobre la utilización del Código Internacional de Cuenta Bancaria (IBAN) de los organismos de enlace extranjeros.

- Comunicación de la entrada en vigor de los Convenios para evitar la doble imposición fiscal con Turquía, Lituania y Chile.

– Se han elaborado los formularios de enlace para la aplicación de los nuevos Convenios con Eslovaquia y Bulgaria y se han modificado los de Polonia.

– En relación con la gestión de las Unidades Médicas del Instituto se han realizado las siguientes actuaciones, tendentes a la homogeneización de los criterios médicos:

  - Se han incorporado cinco especialidades más al Manual de Actuación para médicos del INSS, cuya elaboración se inició en el año 2002.

  - Se ha ampliado la Red de médicos evaluadores consultores a las especialidades de Reumatología y Neurología.

B) Seguimiento, control y evaluación de la gestión

– Cruces semestrales para el control de prestaciones con mínimos por cónyuge a cargo.

– Tratamiento para el control de fallecimientos de pensionistas y de sus cónyuges a través de los soportes recibidos del Ministerio de Justicia.

– Depuración de datos para la retrocesión de pensiones y para los tratamientos de las devengadas y no percibidas.

– Tratamiento trimestral de control de bajas por fallecimiento, bajas cautelares y vencimientos por edad.

– Envío a las direcciones provinciales, para su depuración, de los siguientes listados:

- Titulares de pensiones residentes en nuestro país sin datos de nacionalidad
- Titulares de pensiones residentes en nuestro país con IPF distinto de DNI/NIE
- Titulares tutelados sin datos identificativos.
- Titulares de incapacidad permanente de autónomos, cruzado con el Fichero General de Afiliación en el que consta en alta.
- Titulares de viudedad del 70%
- Titulares de prestaciones complementadas a mínimos por diferencias.

– Control del derecho de los titulares de pensiones complementadas a mínimos, de acuerdo con la información relativa al nivel de rentas en el ejercicio 2001 obtenida en colaboración con la Agencia Estatal de la Administración Tributaria.

– Control del derecho de los titulares de pensiones complementadas a mínimos en colaboración con las Haciendas Forales que han suministrado la información relativa a los ingresos del ejercicio 2000.

– Se han evacuado 2.650 escritos en relación con el control de pagos de pensiones a residentes en el extranjero, en colaboración con el Banco Popular Español.

– Se han emitido 5.800 escritos para el control de Fe de Vida a los pensionistas residentes en el extranjero.

C) Procedimientos de gestión

Respecto a los diferentes procesos de gestión y las aplicaciones informáticas relacionadas con ellos, se han desarrollado las siguientes actividades:

– PROYECTO CARPA 3: Se ha continuado efectuando la incorporación de mejoras y la adaptación a la nueva normativa en las distintas aplicaciones del procedimiento informático Progespress:

- Se ha incorporado un nuevo listado denominado "Relación de notificaciones de resolución", referido a expedientes resueltos en el día, así como una nueva estructura del listado de tiempos de resolución de expedientes, para todas las áreas.
- Se han incorporado a la aplicación las resoluciones en las lenguas cooficiales de las Comunidades Autónomas de Cataluña, Galicia, País Vasco, Navarra y Valencia y se han generado nuevos modelos de notificación de resolución de lesiones permanentes no invalidantes, con responsabilidad de Mutua y del INSS.
- Se han efectuado las actuaciones de análisis de la información, de desarrollo de los criterios, de validación y de puesta en funcionamiento del programa de Internet de consulta de la situación de expedientes en trámite, para su obtención a través de la dirección www.seg-social.es por los solicitantes de las prestaciones ("¿Cómo va mi pensión?").
- Se ha incorporado un nuevo tratamiento estadístico de tiempos medios de resolución de apertura de expedientes, para los CAISS.

- Se ha desarrollado un tratamiento estadístico global y diario de los expedientes que se tramitan por el procedimiento manual y se ha implantado la nueva estructura de los listados estadísticos de expedientes pendientes en gestión por tramos de tiempo del tratamiento automático.

- Se está procediendo a la ampliación de los Ficheros de Transmisión desde PROGESPRESS (CARPA-3) a la Base de Datos de Prestaciones. Durante el año 2003 se ha completado su primera fase, que permite la transmisión de todos los datos de identificación personal de las personas físicas que consten en cada expediente, sus datos de domiciliación y aquellos relativos al cálculo de retención del IRPF.

- Se han impartido especificaciones para la incorporación en el aplicativo de nuevos perfiles de usuario a fin de que se permita aglutinar y visualizar diarios de trabajo de diversas áreas de gestión.

- Se han incorporado nuevos campos a las pantallas de captura de las solicitudes del tratamiento automático y manual.

- Incorporación en el aplicativo PROGESPRESS (CARPA-3) del procedimiento para la transmisión de prestaciones reconocidas por el Régimen Especial de Trabajadores del Mar.

- Se han implantado tres nuevas opciones: "Cálculo de la base reguladora on line", "Consulta de intervención de nómina de 3-D-7 y otros" y "Revisión pensiones Minería del Carbón".

- Se han desarrollado los procesos para transmitir datos de estadísticas mensuales de trámite de expedientes y tiempos medios de resolución a la aplicación PRISMA.

- Se ha adaptado la aplicación a las modificaciones normativas operadas en relación con el Impuesto sobre la Renta de las Personas Físicas.

- Se ha implantado una nueva versión de la aplicación adaptada a la nueva regulación de la pensión de viudedad establecida en la disposición adicional primera del Real Decreto 1425/2002, de 27 de diciembre, y se han dado instrucciones para la modificación del porcentaje sobre la base reguladora de estas pensiones, que pasan del 48% actual al 52% para las pensiones causadas a partir de 01-01-2004.

- Se ha implantado el reconocimiento del incremento del 20% en las pensiones de incapacidad permanente total para la profesión habitual de los trabajadores por cuenta propia, cuando alcancen la edad de 55 años.

- Se ha desarrollado un programa para la revisión de prestaciones del Régimen Especial de la Minería del Carbón, afectadas por las Resoluciones de 7 de mayo y 10 de junio de 2003.

- Se ha adaptado la aplicación para permitir la captura de solicitudes a Direcciones Provinciales y CAISS de provincia distinta a la de residencia del solicitante, según lo establecido en el apartado 3 del artículo 15 del Real Decreto 469/2003, de 25 de abril.

- Se han establecido nuevos criterios y se ha implantado un nuevo programa para los expedientes de jubilación parcial.

– **PROGESPRESS IRISS:** Se han incorporado nuevas aplicaciones en el procedimiento informatizado Progespress Iriss de Reglamentos Comunitarios, entre las que cabe destacar:

- Gestión de Unidades médicas para la calificación del grado de incapacidad y emisión de informes médicos de síntesis.
- Se ha implantado la prestación de Muerte y Supervivencia (Reglamentos Comunitarios) en la Dirección Provincial de Madrid, como piloto para su posterior extensión a todo el ámbito nacional.
- Se han desarrollado los procesos para transmitir datos de estadísticas mensuales de trámite de expedientes y tiempos medios de resolución a la aplicación PRISMA.

Se ha modificado la aplicación para su adaptación a nuevas normativas:

- Sentencia del Tribunal de Justicia de las Comunidades Europeas recaida en el asunto C-347/00 (Ángel Barreira Pérez).
- Decisión 188 de 10 de diciembre de 2002 (DOCE 6-5-2003) sobre nuevos modelos de formularios E-210E y E-211 (notificación de resoluciones).
- Disposiciones del Reglamento 859/2003 del Consejo de 14 de mayo de 2003, por el que se amplían las disposiciones de los Reglamentos Comunitarios 1408/71 y 574/72 a los nacionales de terceros paises que, debido únicamente a su nacionalidad, no están cubiertos por las mismas.
- Sentencia del Tribunal de Justicia Europeo de 3-10-2003 "Ángel Barreira Pérez", adaptación de las notificaciones de resolución incluyendo información sobre los períodos tenidos en cuenta para el cálculo.

Además, se han modificiado las aplicaciones en relación con:

- Estadísticas de tiempos medios de resolución de los expedientes en las distintas fases del trámite.
- Nueva composición del código postal de domicilios extranjeros.
- Nuevos criterios de apertura y confirmación de hoja de cálculo en jubilaciones parciales.
- Puesta en funcionamiento en IRISS de la transacción "on line" RSA04 que permite obtener a partir de un IPF el nombre y los números de afiliación de la persona consultada.

– **PROYECTO ASIA:** Se ha continuado en la linea de incorporación de mejoras y nuevas funcionalidades a la aplicación, destacando las siguientes actuaciones:

- Actualización del modelaje de Formularios de la serie E-100 y sustitución de la firma autógrafa por la firma electrónica.
- Implantación de las transacciones desarrolladas para la obtención de listados de formularios de derecho.
- Elaboración de Manuales de usuarios de formularios de liquidación y del Manual de listados de formularios de derecho.

- Desarrollo e implantación del subsistema FISS (Facturación Internacional de Servicios Públicos de Salud), a través de un servicio Web/Natural, para la gestión de las facturas relativas al gasto sanitario generado por los extranjeros en España. Se ha implantado en fase piloto en la Comunidad Valenciana.

- Análisis, diseño, desarrollo y puesta en Explotación de las Estadísticas de FISS, mediante las cuales se puede realizar el seguimiento de cada componente de la aplicación.

- Análisis, diseño y desarrollo de la adaptación de la aplicación FISS al resto de Comunidades Autónomas.

- Elaboración de Manuales de usuarios FISS-web.

– **PROYECTO INCA:** Se ha continuado efectuando la incorporación de mejoras y la adaptación a la nueva normativa en este procedimiento informático.

Incapacidad Temporal. Pago directo

- Adaptación de la aplicación a cambios legislativos (maternidad, cobertura de contingencias profesionales y abono de la prestación a los regímenes de trabajadores autónomos y agrarios).

- Impresión de resoluciones con SAINT FORMS con posibilidad de configurar el pie de firma, añadir teléfono de consulta, imprimir varias copias y generar automaticamente el número de registro.

- Se han desarrollado e implantado los procesos necesarios para la generación de estadísticas diarias de gestión.

Incapacidad Temporal. Pago Delegado

- Implantación de una nueva versión de todo el aplicativo, que permite el tratamiento del pluriempleo y la pluriactividad y realiza un control de prioridades de actualización.

- Implantación de tres servicios web (INCA-WEB) dentro del Sistema RED: consulta, informes y anulación de partes de IT transmitidos a través del sistema de remesas.

- Incorporación de partes de IT recibidos desde distintos servicios públicos de salud (Andalucía, Asturias, Cantabria, Ceuta, Galicia, Extremadura, Castilla y León, Castilla La Mancha, La Rioja, Islas Canarias, Valencia, Melilla, Murcia).

Riesgo durante el embarazo

- Impresión de resoluciones con SAINT FORMS con posibilidad de configurar el pie de firma, añadir teléfono de consulta, imprimir varias copias y generar automáticamente el número de registro.

- Desarrollo e implantación del proceso de cierre anual (actualización de bases mínimas).

Pagos únicos por Maternidad

- Impresión de resoluciones con SAINT FORMS, posibilidad de configurar el pie de firma, añadir teléfono de consulta, imprimir varias copias y generación automática del nº SICRES.

- Adaptación de la aplicación a la ley de la familia numerosa publicada el día 9 de Diciembre de 2003.

– **PROYECTO MIDAS:** Se han efectuado actuaciones para la mejora de la explotación de la aplicación informática MIDAS (Mantenimiento Informático de Deudas Adquiridas de la Seguridad Social), de acuerdo a las necesidades de gestión, a efectos estadísticos y contables, entre las que cabe destacar:

  - La incorporación de nuevas funcionalidades de traslado de deudas a otras direcciones provinciales, de gestión de remesas, y la creación de una nueva transacción que permite obtener el saldo contable para cada dirección provincial de manera inmediata.

  - Desarrollo de los procesos necesarios para la comunicación de información entre el INSS y la TGSS.

– **PROYECTO ATRIUM:** Desarrollo de un aplicativo informático que permite la gestión global del trabajo en las Unidades Médicas. En el año 2003 se ha desarrollado la primera fase del proyecto, consistente en la creación de un aplicativo que, conectado con la aplicación INCA pago directo y delegado, permite la gestión informatizada de las actuaciones médicas en el seguimiento y control de las prestaciones por incapacidad temporal.

– **PROYECTO CIDE:** Se ha puesto en producción este aplicativo para el contol informático de datos estadísticos de los cursos de Formación, incluyendo los siguientes subsistemas:

  - Módulo general de gestión (tablas, profesores, alumnos, cursos,...)
  - Subsistema de gestión de cursos y autorización de Dirección General
  - Subsistema de gestión de cursos de las Direcciones Provinciales
  - Subsistema de gestión y control de Servicios Centrales

– **PROYECTO DAMIAN:** Se han incorporado nuevas funcionalidades y mejoras a esta aplicación de gestión de la información, entre las que cabe destacar:

  - Integración del subsistema de Información Telefónica (DAMIAN-IT), realizando su desarrollo e implantación completa.

  - Adaptación a SILCON y puesta en producción de las transacciones del subsistema de CALIDAD DE LOS SERVICIOS que faltaban por implementar en producción:

    1. Opinión del ciudadano
    2. Solicitantes de prestaciones
    3. Solicitantes de información general
    4. Pensionistas

D) Registro de Prestaciones Sociales Públicas

Además de las actividades propias del mantenimiento de este registro (introducción de altas, bajas y variaciones de pensiones, tratamiento de revaloración de pensiones ajenas etc.) Se ha realizado un nuevo proceso de carga de prestaciones por líneas para Clases Pasivas y el Instituto Nacional de Empleo, y se han impartido cursos para el tratamiento de la base de datos de prestaciones a los usuarios del Registro en distintos Servicios de Salud de las Comunidades Autónomas.

E) Otras actividades

- Durante el año se han realizado numerosas actuaciones encaminadas a unificar los criterios aplicativos en la resolución de las prestaciones. Dichas actuaciones se han llevado a cabo, fundamentalmente, sobre la base de las consultas planteadas por las direcciones provinciales y de las incidencias detectadas en el trámite de fiscalización, junto con las quejas y reclamaciones formuladas por los particulares. Sobre cuestiones puntuales de derecho sustantivo se han evacuado 210 consultas. Asimismo, se han impartido 13 criterios de aplicación de la legalidad vigente destacando por su transcendencia los referidos a la doctrina elaborada por el Tribunal Supremo que es asumida por el Instituto, y los referidos a modificaciones normativas que alteran criterios administrativos anteriores o demandan la adopción de otros nuevos.

- Se han adoptado, por la Dirección General, 8 Resoluciones sobre solicitudes de transformación de la pensión de incapacidad permanente total en cantidad a tanto alzado, de las cuales 2 han sido estimadas y 6 desestimadas.

- Se han realizado 7 informes sobre consultas de entidades ajenas, de unidades de los servicios centrales, o a petición de la Dirección General de Ordenación de la Seguridad Social, y 6 sobre procedimientos de discrepancias de los centros de gestión con los reparos formulados por las Intervenciones delegadas en las direcciones provinciales de la Entidad.

- Se han formulado 2 consultas a la Dirección General de Ordenación de la Seguridad Social para la interpretación de la normativa aplicable.

- Se ha participado en el desarrollo de un curso de formación a distancia sobre el régimen jurídico de las prestaciones con la empresa IBM. En concreto, se han elaborado los contenidos jurídicos del curso "Novedades del Régimen Jurídico de las Pensiones de Jubilación". El curso ha estado a disposición de los usuarios durante el mes de diciembre, contestándose, asimismo, las diversas consultas que éstos han efectuado en relación con los contenidos del mismo.

- Se han tramitado 120 expedientes de responsabilidad patrimonial.

- Se ha dado curso a 950 escritos de derecho de petición.

- Se han actualizado los manuales de procedimiento para los expedientes tramitados al amparo de Convenios Bilaterales y Reglamentos Comunitarios, incluyendo los nuevos convenios con Andorra, Australia, Bulgaria y Eslovaquia.

- Se han contestado 802 escritos de consultas planteadas por los interesados y diversas instituciones, como Consejerías Laborales, organismos extranjeros, etc.

- Se han celebrado diversas reuniones en relación con la participación de España en distintos proyectos telemáticos europeos (Tarjeta Sanitaria Europea, Proyecto de intercambio telemático de datos.).

3.3 GESTIÓN DE RECURSOS HUMANOS Y MATERIALES

3.3.1. Actividades en relación con el Régimen Jurídico del Personal

A) En materia de provisión de puestos de trabajo

– **Procedimiento de libre designación**

Se han cubierto por este procedimiento 3 puestos de Director Provincial.

Con motivo de la modificación parcial de la estructura orgánica del INSS, tambien se ha nombrado al Subdirector General de Recursos Humanos y Materiales y al Subdirector General de Información y Comunicación.

– **Procesos de promoción interna**

Procedentes de la Oferta de Empleo Público del año 2001, han superado en este año las pruebas de promoción interna 178 funcionarios, 1 al Cuerpo Superior de Técnicos de la Administración de la Seguridad Social, 14 al Cuerpo de Gestión de la Administración de la Seguridad Social y 163 al Cuerpo Administrativo de la Administración de la Seguridad Social.

Procedentes de la Oferta de Empleo Público de 2002, han superado este año las pruebas de promoción interna 101 funcionarios, 4 al Cuerpo Auxiliar de la Administración de la Seguridad Social, 9 a la Escala de Operadores de Ordenador de Informática de la Administración de la Seguridad Social, 18 al Cuerpo de Gestión de la Administración de la Seguridad Social, 70 al Cuerpo Administrativo de la Administración de la Seguridad Social, y 3 al Cuerpo de Técnicos Auxiliares de Informática de la Administración del Estado.

– **Consolidación de empleo temporal**

Por Orden TAS/896/2003, de 28 de marzo (BOE de 15 de abril) se convocó un proceso selectivo para proveer 45 plazas de personal laboral fijo, categoría profesional de Auxiliar de Servicios Generales, en el marco del proceso de consolidación de empleo temporal, de las que 4 corresponden a esta Entidad.

Por Orden TAS/1167/2003, de 14 de abril de 2003 (BOE de 14 de mayo) se convocó un proceso selectivo para proveer 101 plazas del Cuerpo Auxiliar de la Administración de la Seguridad Social, en el marco del proceso de consolidación de empleo temporal, de las que 5 corresponden a esta Entidad.

Por Orden TAS/2494/2003, de 27 de agosto de 2003 (BOE de 13 de septiembre) se resolvió un proceso selectivo para proveer 46 plazas de personal laboral fijo, categoría profesional de Ayudante de Servicios Generales, en el marco del proceso de consolidación de empleo temporal, de las que 8 corresponden a esta Entidad (3 ayudantes de cocina y 5 ayudantes de comedor).

Por Orden TAS/2909/2003, de 24 de septiembre de 2003 (BOE de 22 de octubre) se convocó un proceso selectivo para proveer 13 plazas de personal laboral fijo, categoría profesional de Oficial de Servicios Generales, en el marco del proceso de consolidación de empleo temporal, de las que 1 corresponde a esta Entidad.

Por Orden TAS/2755/2003, de 24 de septiembre de 2003 (BOE de 8 de octubre) se convocó un proceso selectivo para proveer 8 plazas de personal laboral fijo, categoría profesional de Oficial de Mantenimiento y Oficios, en el marco del proceso de consolidación de empleo temporal, todas corresponden a esta Entidad.

– Oferta pública de empleo

Procedentes de la oferta del año 2001, han sido 23 los aspirantes adscritos a la Entidad tras superar los correspondientes procesos selectivos: 10 de ellos han sido nombrados funcionarios de carrera en la Escala de Médicos Inspectores del Cuerpo de Inspección Sanitaria de la Administración de la Seguridad Social, 5 en la Escala de Programadores de Informática de la Administración de la Seguridad Social, 4 en el Cuerpo Superior de Letrados de la Administración de la Seguridad Social y 4 en Cuerpo Superior de Técnicos de la Administración de la Seguridad Social.

– Procedimientos de concurso

Por diversas Órdenes del Ministerio de Administraciones Públicas se convocaron pruebas selectivas para cubrir plazas de personal laboral, mediante contratación laboral fija, por el turno de promoción interna. El INSS ha convocado un total de 14 plazas de distintas categorías con destino a direcciones provinciales y los servicios centrales.

Por Orden TAS/2452/2003, de 5 de agosto, se convocó el concurso específico de provisión de puestos de trabajo vacantes en los servicios periféricos y centrales de esta Entidad. Con fecha 22.12.03, se envió la resolución definitiva al Ministerio de Trabajo y Asuntos Sociales, para su firma y posterior remisión al BOE. Se convocaron 121 puestos vacantes, de los que han quedado 7 puestos desiertos.

Por Orden TAS/2951/2003, de 10 de octubre, se convocó un concurso de provisión de puestos de trabajo vacantes de niveles 22 y 18 (Grupos B, C y D) de los Servicios de Prevención en la Administración de la Seguridad Social. Esta Entidad convoca 53 puestos vacantes.

– Procesos de selección de funcionarios interinos

Con fecha 26 de febrero, se publicó la resolución del proceso de selección de 30 funcionarios interinos del Cuerpo Auxiliar de la Administración de la Seguridad Social, para prestar servicio en distintos centros de destino dependientes de las direcciones provinciales de Las Palmas (22) y Santa Cruz de Tenerife (8), que fue convocado por Orden del Ministerio de Trabajo y Asuntos Sociales de 11 de noviembre de 2002. Los funcionarios interinos seleccionados tomaron posesión a lo largo del mes de marzo.

Por otro lado, se ha solicitado al Ministerio de Trabajo y Asuntos Sociales la autorización para la selección y nombramiento de 17 auxiliares interinos para

prestar servicio en las direcciones provinciales de Las Palmas (12) y Santa Cruz de Tenerife (5); 3 funcionarios interinos para posibilitar la apertura de un CAISS en Roquetas del Mar (Almería); 19 funcionarios interinos para prestar servicio en las direcciones provinciales de Las Palmas (6), Almería (9) e Illes Balears (4); y se ha reiterado la petición de 142 funcionarios interinos para prestar servicio en distintos centros del INSS.

– **Procesos de selección de personal laboral temporal**

A lo largo del año se han realizado selecciones de personal de las siguientes categorías: 2 Ayudantes de Servicios Generales (Comedor), 1 Operario de Mantenimiento y Oficios (Peón), 1 Operario de Limpieza, 1 Técnico de Servicios Generales (Cocinero y 1 Titulado Medio Sanitario y Asistencial.

Se han resuelto favorablemente las peticiones de autorización para contratar: 1 Técnico de Actividades Técnicas de mantenimiento y Oficios para prestar servicios en la Dirección Provincial de Girona, 1 Titulado Superior de Administración (Traductora) y 1 Ordenanza para prestar servicios en estos Servicios Centrales, con motivo de la solicitud de jubilación anticipada a los 64 años de los trabajadores correspondientes. Por esta misma causa, también se ha solicitado la autorización para sustituir a un Técnico de Administración en la Dirección Provincial de Girona.

Por otro lado, se ha solicitado al Ministerio de Trabajo y Asuntos Sociales la autorización para la contratación, por circunstancias de la producción, de 146 trabajadores en la categoría de auxiliar por un periodo de un año, para prestar servicios en Alicante (22), Almería (30), Illes Balears (12), Cádiz (8), Huelva (10), Málaga (20), Las Palmas (10), Sevilla (25), Ceuta (6) y Melilla (3).

– **Otras Coberturas**

Asimismo, durante el año se formalizaron 278 comisiones de servicio; se produjo el reingreso de 141 funcionarios y 15 laborales y se aprobaron 3 permutas de funcionarios.

B) En materia de tramitación de expedientes sobre situaciones administrativas

Se han tramitado 1.172 expedientes sobre situaciones administrativas que han dado como resultado una disminución de 118 efectivos.

El número de los expedientes que han supuesto disminución de efectivos se eleva a 645; de éstos, 403 corresponden a excedencia en sus distintas modalidades (por cuidado de familiares, incompatibilidad -incluidas las producidas por cambio de cuerpo-, interés particular), 78 a jubilación, 63 a invalidez permanente, 13 por fallecimiento, 21 por pase a servicios especiales, 10 a renuncias, 2 de personal laboral por el Art. 66 del Convenio Único, 13 de personal laboral interino contratado para sustitución de personal laboral con reserva de puesto, 4 por funcionarización,9 por consolidación de personal laboral interino y los 29 restantes a comisiones de servicio fuera de la Entidad, concursos etc.

El número de expedientes tramitados que han supuesto un incremento de efectivos asciende a 527. De este total, 23 son debidos a nuevas incorporaciones procedentes de oposición libre, 282 a incorporaciones de funcionarios que han superado procesos selectivos de promoción interna, 157 a reingresos procedentes de distintas situaciones de excedencia (cuidado de hijo menor, servicios especiales,

en comunidad autónoma), 6 a incorporaciones de personal laboral fijo por los artículos 27, 65 y 66 del Convenio Único, 16 a incorporaciones de personal laboral interino para cobertura de vacantes y sustitución de bajas con reserva, 9 a incorporaciones de personal laboral por consolidación de empleo temporal, 30 incorporaciones de funcionarios interinos para las provincias de Las Palmas y Santa Cruz de Tenerife y 4 incorporaciones de funcionarios interinos del grupo D procedentes de un proceso de funcionarización.

En relación con los expedientes de baja por renuncia, servicios especiales, excedencia por interés particular y con los de alta por reingreso al servicio activo, hay que tener en cuenta que la competencia para su resolución la tiene atribuida la Subdirección General de Ordenación y Desarrollo de los Recursos Humanos de los Organismos Autónomos y de la Seguridad Social, por lo que el Instituto se limita a canalizar la tramitación y, posteriormente, ejecutar la resolución.

C) En materia de recursos, reclamaciones y sanciones.

Se han resuelto un total de 94 expedientes de los cuales 77 corresponden a recursos administrativos y 17 a reclamaciones previas, habiendo sido estimados 7,y desestimados 86 e inadmitidos 1. El mayor número de ellos, 42%, corresponden a asuntos relacionados con las resoluciones de acción social.

Durante el ejercicio se han incoado 12 nuevos expedientes disciplinarios que junto a 29 pendientes de años anteriores, ascienden a un total de 41. Al finalizar el año, 19 se habian resuelto definitivamente, 15 continúan en trámite y 7 pendientes de resolución judicial.

D) En materia de acción social.

El Ministerio de Trabajo y Asuntos Sociales tiene la competencia para dictar disposiciones respecto a las prestaciones de Acción Social a favor de los funcionarios destinados en la Administración de la Seguridad Social, según establece el Real Decreto 2664/1986, de 19 de diciembre, en su disposición transitoria primera.

Celebradas conversaciones entre las Organizaciones Sindicales, las Entidades Gestoras y la Tesorería General de la Seguridad Social, la Intervención General, y el Ministerio de Trabajo y Asuntos Sociales, de conformidad con la Orden Ministerial de 29 de abril de 1998 y la Resolución de la Subsecretaría de Trabajo y Asuntos Sociales de 9 de diciembre de 2004, se publica y convoca mediante Circular 5/03, de 18 de diciembre, el Plan de Acción Social para el año 2004.

Las ayudas de acción social pueden ser solicitadas, con carácter general, por los funcionarios o personal laboral que se encuentren en situación de activo o asimilada a la fecha de finalización del plazo de presentación de solicitudes, siempre que perciban sus retribuciones con cargo al presupuesto del INSS.

El conjunto de ayudas se estructura en dos convocatorias diferentes, atendiendo a calendarios y plazos diferenciados. Una de ellas, denominada "anual", se solicita en un periodo concreto y se resuelve de forma global y la otra, denominada "permanente", tiene abiertos los plazos de solicitud y resolución a lo largo de todo el año.

Las prestaciones concedidas y los respectivos importes en cada una de las convocatorias, se reflejan en el cuadro 3.21.

Acción social

Cuadro 3.21

TIPO DE AYUDA	Nº de ayudas concedidas	Importes	% Importe
CONVOCATORIA ANUAL			
Hijo	6.276	2.678.817,71	33,94
Escuela infantil	823	263.939,16	3,34
Vivienda	545	365.341,29	4,63
Gastos sanitarios	8.994	2.474.727,30	31,35
Transporte	1.211	209.338,12	2,65
Estudios	2.854	1.553.484,58	19,68
Residencia	579	242.522,18	3,07
Oposiciones	2.315	103.881,26	1,32
Gastos de farmacia	3	1.217,22	0,02
TOTAL	**23.600**	**7.893.268,82**	**100,00**
CONVOCATORIA PERMANENTE			
Tratamientos	898	204.608,00	30,22
Minusvalía	505	155.033,07	22,90
Familiar dependiente	188	38.077,33	5,62
Infortunio familiar	61	254.100,00	37,54
Traslado	91	25.134,68	3,71
TOTAL	**1.743**	**676.953,08**	**100,00**

Durante el ejercicio económico 2003 se han tramitado 1.224 expedientes de anticipos ordinarios; el importe de los anticipos concedidos ascendió a 1.684.701,97 euros sobre un presupuesto de 1.713.000 euros.

E) En materia de control de personal

El índice de absentismo es el porcentaje que representan las jornadas perdidas por causas expresamente establecidas, (enfermedad de 1 a 3 días, procesos de incapacidad temporal de hasta 20 días de duración, ausencias autorizadas, retrasos no recuperados, etc.), sobre el potencial útil de trabajo (jornadas laborales totales).

De los datos acumulados al mes de diciembre de 2003, que se reflejan en el cuadro 3.22, destaca lo siguiente:

El número total de jornadas laborales efectivamente realizadas, ha alcanzado la cifra de 3.186.725 lo que significa el 104,33% de las previstas, y las jornadas laborales perdidas han supuesto un 104,45 % de las que se habían previsto.

El índice de absentismo se sitúa, por tanto en un 2,734%, lo que supone un aumento de 0,004 puntos respecto al inicialmente previsto (2,730%).

Cuadro 3.22

ABSENTISMO	Previsión anual	Realización anual
Índice de absentismo	2,730	2,734
Jornadas laborales totales	3.054.275	3.186.725
Jornadas laborales perdidas	83.382	87.123
Jornadas laborales efectivas totales	2.970.893	3.099.602

Con la finalidad de disminuir el absentismo, se han realizado una serie de actividades dirigidas al control de determinadas situaciones, entre las que cabe destacar:

– En las ausencias por enfermedad de 1 a 3 días, que no dan lugar a baja laboral, se ha exigido, como en ejercicios anteriores, justificación médica en aquellos supuestos en los que el empleado, el año anterior, hubiera superado las seis ausencias por este motivo.

– En los procesos de incapacidad temporal de larga duración, se han solicitado 16 revisiones a través de la Dirección Provincial de Madrid.

– Mediante el seguimiento personalizado de casos concretos, se ha conseguido que se aporten los partes de baja, confirmación y alta en un tiempo menor, con su consiguiente efecto en las incidencias de la nómina.

– Se ha continuado con el seguimiento de los saldos negativos semanales y mensuales del tiempo de trabajo para proceder, en su caso, a las correspondientes deducciones proporcionales de retribuciones.

3.3.2 Acción Formativa

Las actividades formativas del año 2003 se enmarcan en el Plan de Formación para 2003-2004 del Instituto, que se ha elaborado con la participación de aquellos a los que va dirigido y de sus representantes, mediante la cumplimentación de un cuestionario sobre detección de necesidades por 4.269 empleados.

El Plan de Formación correspondiente al 2003 mantiene los tres ámbitos en que se estructura la organización territorial: formación centralizada, para los proyectos dirigidos por la Dirección General; formación de zona básica para aprovechar los recursos humanos y materiales y acercar la formación a sus destinatarios en cursos específicos; y formación en centros de gestión, que planifica cada dirección provincial y los Servicios Centrales para el personal que presta servicio en los mismos. El gráfico 3.10 recoge la distribución de las zonas básicas.

Dicho Plan varía respecto de los anteriores en cuanto a su estructura interna, pues no se organiza por programas sino por áreas de competencias, que a su vez se subdividen en *conocimientos (saber) y habilidades (saber hacer) y actitudes (valores).* Los conocimientos pueden ser de tipo *jurídico, organizacional o informático.* Las habilidades y actitudes pueden ser de *organización y de comunicación.*

	GRUPO	ÁREA
COMPETENCIAS	Conocimientos	Jurídicos
		Organizacionales
		informáticos
	Habilidades y actitudes	de Organización
		de Comunicación

De acuerdo con el vigente Plan de Formación, en el año 2003 se han realizado un total de 1.203 ediciones, a las que han asistido 15.455 empleados, invirtiéndose 20.988 horas lectivas, lo que ha supuesto un gasto de 1.360.826,50 euros. El detalle de esta actividad se recoge en el cuadro 3.23.

El mayor número de cursos realizados ha sido el referido al Área de Competencias de Conocimientos de Informática y Nuevas Tecnologías con 425 ediciones y un porcentaje del 33,94 del presupuesto para actividades formativas. A continuación, y como en años anteriores, se sitúa el Área de Competencias en Conocimientos Jurídicos con 354 ediciones y un porcentaje del 26,05 del presupuesto. El detalle de esta actividad se recoge en los gráficos 3.11 a 3.14.

Del total de la actividad formativa, el 84,2 % se ha realizado con medios propios.

Existe, asimismo una clasificación destinada a la Formación Específica que es la referida a los procesos de promoción interna y de consolidación de empleo. Se han celebrado 128 ediciones, con una duración de 3.575 horas y 1.287 asistentes, con una inversión de 207.947,94 €.

En el año 2003, respecto del año 2002, se han efectuado 387 cursos menos, lo que supone una disminución en relación con el año anterior de 24,33%. Asimismo el número de alumnos ha decrecido en 3.773 alumnos que representa un porcentaje del 19,62% que el año precedente como se puede apreciar en los gráficos de "Evolución del número de ediciones" y "Evolución del número de alumnos" para el período 1992-2003. Se adjuntan dichos gráficos como anexos(gráficos 3.15 y 3.16).

Por otra parte, la Formación Continua, como en años anteriores, ha supuesto un capítulo muy importante dentro de las actividades programadas en el Plan de Formación, pues al amparo del III Acuerdo de Formación Continua en las Administraciones Públicas se han efectuado 97 cursos, de una duración de 1.790 horas lectivas, en los que han participado 1.315 empleados públicos.

Además de los valores cuantitativos ya enumerados, a través de las encuestas de satisfacción de los asistentes que cumplimentan al finalizar cada acción formativa, se han medido dimensiones cualitativas de la formación, observándose un crecimiento gradual y sostenido de la calidad de los cursos en todos los valores medidos, excepto en el que se refiere a si "Los ejercicios prácticos han sido suficientes y han facilitado el aprendizaje" que baja con respecto al año 2002. Dichos resultados están representados en el siguiente cuadro:

	2000	2001	2002	2003
Definición objetivos del curso	3,39	3,44	3,44	3,45
Nivel de los temas impartidos	3,33	3,38	3,38	3,40
Conocimientos aportados	3,35	3,39	3,37	3,41
Diseño y Metodología	3,20	3,26	3,26	3,28
Ejercicios prácticos	3,05	3,10	3,10	3,07
Materiales didácticos	3,13	3,20	3,17	3,18
Organización del curso	3,30	3,35	3,33	3,37
Aula	3,07	3,20	3,15	3,16
Duración	2,87	2,98	2,94	2,93
Horario	3,22	3,30	3,27	3,28
Atención al alumno	3,44	3,48	3,45	3,47
Cumplimiento objetivos del curso	3,22	3.29	3,26	3,29
Aplicabilidad de los contenidos	3,42	3,42	3,42	3,44
Calidad global	3,44	3,49	3,45	3,50

Por otra parte, durante el año 2003 se ha puesto en marcha la Formación Electrónica o e-learning, como una modalidad diferente de ofrecer formación a los empleados. A tal efecto se han llevado a cabo dos experiencias:

– La primera, sobre contenidos informáticos, se realizó con la participación de 11 direcciones provinciales y los servicios centrales y 31 alumnos.

– La segunda, sobre "Novedades del régimen jurídico de la pensión de jubilación", se realizó en dos modalidades, una dirigida a 176 funcionarios de CAISS, de la Línea 901 y de otras unidades de Atención de estos servicios centrales, conectados directamente a la Plataforma de Gestión de Cursos; y otra modalidad dirigida a 1.273 funcionarios, del Área de Atención e Información de todas las direcciones provinciales, que ejecutaban el curso desde su ordenador o red local, a modo de enseñanza asistida por ordenador (EAO).

Por último, el Instituto Nacional de la Seguridad Social, dentro del marco del Convenio Específico firmado con el Instituto Madrileño de Administración Pública, ha seguido colaborando durante el año 2003 en las actividades formativas relativas a Comunicación y Calidad para el personal de la Comunidad Autónoma de Madrid.

Zonas básicas de formación

Gráfico 3.10

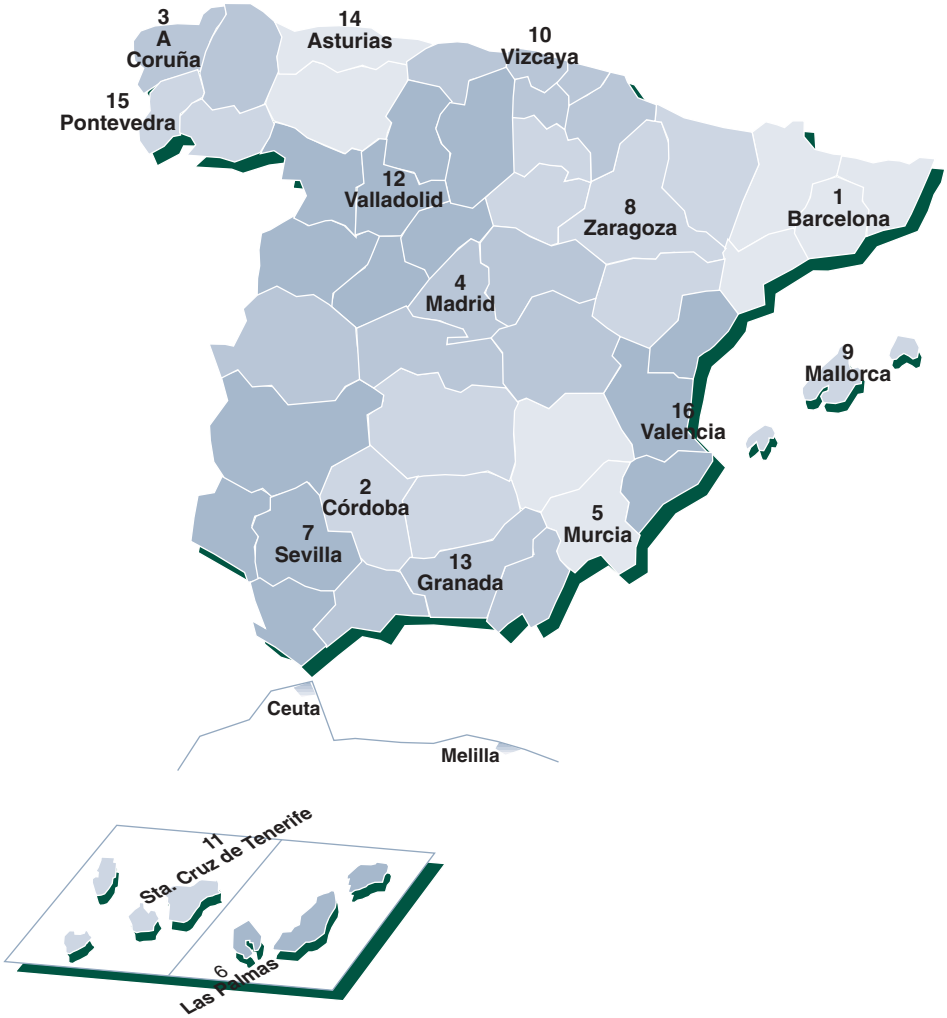

1	**Barcelona**	Tarragona, Lleida y Girona
2	**Córdoba**	Jaén, Ciudad Real
3	**A Coruña**	Lugo
4	**Madrid**	Guadalajara, Toledo, Cáceres y Cuenca
5	**Murcia**	Albacete
6	**Las Palmas de G. C.**	
7	**Sevilla**	Cádiz, Huelva, Badajoz y Ceuta
8	**Zaragoza**	Huesca, Teruel, Soria y La Rioja
9	**Illes Balears**	
10	**Vizcaya**	Guipúzcoa, Álava, Cantabria y Navarra
11	**Sta. Cruz de Tenerife**	
12	**Valladolid**	Segovia, Ávila, Palencia, Burgos, Zamora y Salamanca
13	**Granada**	Málaga, Almería y Melilla
14	**Asturias**	León
15	**Pontevedra**	Ourense
16	**Valencia**	Castellón y Alicante

Actividades formativas

Cuadro 3.23

ÁMBITO	Edic.	Asist.	A	B	C	D	E	Horas	Gastos	H./Alum.
FORMACIÓN CENTRALIZADA										
Área de Competencias de Conocimientos										
Conocimientos Jurídicos	33	660	32	78	198	347	5	582	61.948,72	9.883
Conocimientos Organizacionales	27	598	139	113	164	150	32	235	19.740,00	5.215
Conocimientos en Informática y nuevas tecnologías	30	313	25	42	113	130	3	706	50.733,56	6.140
Total Área de Competencias de Conocimientos	90	1.571	196	233	475	627	40	1.523	132.422,28	21.238
Área de Competencias de Habilidades y actitudes										
Habilidades de comunicación	17	238	195	11	11	20	1	362	28.543,01	5.472
Habilidades de organización	12	169	35	21	66	46	1	169	15.623,48	2.369
Total Área de Competencias de Habilidades y actitudes	29	407	230	32	77	66	2	531	44.166,49	7.841
Formación Específica	31	493	426	19	26	18	4	812	67.672,60	12.841
TOTAL FORMACIÓN CENTRALIZADA	**150**	**2.471**	**852**	**284**	**578**	**711**	**46**	**2.866**	**244.261,37**	**41.920**
FORMACIÓN ZONA BÁSICA										
Área de Competencias de Conocimientos										
Conocimientos Jurídicos	33	564	9	39	135	370	11	439	36.876,13	7.772
Total Área de Competencias de Conocimientos	33	564	9	39	135	370	11	439	36.876,13	7.772
Formación Específica	6	81	3	9	15	46	8	68	5.582,00	857
TOTAL FORMACIÓN ZONA BÁSICA	**39**	**645**	**12**	**48**	**150**	**416**	**19**	**507**	**42.458,13**	**8.629**
FORMACIÓN CENTROS DE GESTIÓN										
Área de Competencias de Conocimientos										
Conocimientos Jurídicos	288	4.531	169	365	1.421	2.523	53	3.111	255.695,00	48.459
Conocimientos Organizacionales	36	543	26	52	136	308	21	629	55.536,88	9.863
Conocimientos en Informática y nuevas tecnologías	395	4.062	267	410	1.199	2.001	185	5.098	411.145,86	52.835
Total Área de Competencias de Conocimientos	719	9.136	462	827	2.756	4.832	259	8.838	722.377,74	111.156
Área de Competencias de Habilidades y actitudes										
Habilidades de comunicación	67	413	37	42	94	233	7	3.967	52.731,89	16.955
Habilidades de organización	3	42	0	7	11	22	2	40	3.360,00	595
Total Área de Competencias de Habilidades y actitudes	70	455	37	49	105	255	9	4.007	56.091,89	17.550
Formación Específica	97	1.461	174	143	350	641	153	1.196	87.689,43	17.270
TOTAL FORMACIÓN CENTROS DE GESTIÓN	**886**	**11.052**	**673**	**1.019**	**3.211**	**5.728**	**421**	**14.040**	**866.159,06**	**145.976**
FORMACIÓN ESPECÍFICA										
Formación para la promoción	116	1.248	0	0	35	897	316	3.461	197.369,74	41.998
Formación para los procesos de consolidación	12	39	0	0	0	10	29	114	10.578,20	314
TOTAL FORMACIÓN ESPECÍFICA	**128**	**1.287**	**0**	**0**	**35**	**907**	**345**	**3.575**	**207.947,94**	**42.312**
TOTAL PLAN DE FORMACIÓN INSS	**1.203**	**15.455**	**1.537**	**1.351**	**3.974**	**7.762**	**831**	**20.988**	**1.360.826,50**	**238.836**

En este total de la actividad formativa se incluye la Formación Continua

PLAN DE FORMACIÓN CONTINUA

TOTAL PLAN DE FORMACIÓN CONTINUA	**97**	**1.315**	**116**	**110**	**379**	**652**	**58**	**1.790**	**147.575,80**	**24.842**

Distribución por competencias
Ediciones realizadas

Gráfico 3.11

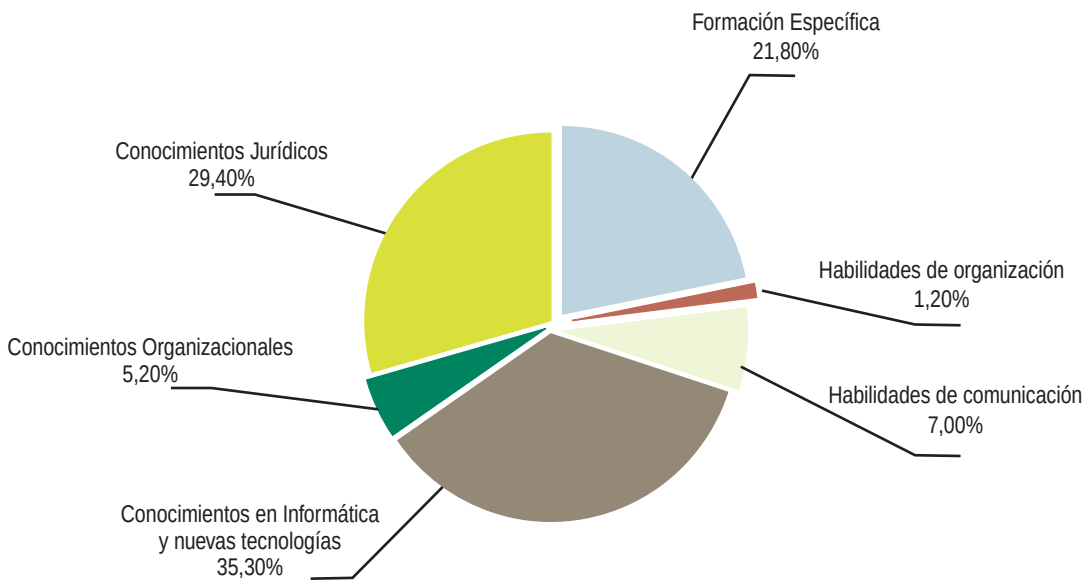

Distribución por competencias
Asistentes

Gráfico 3.12

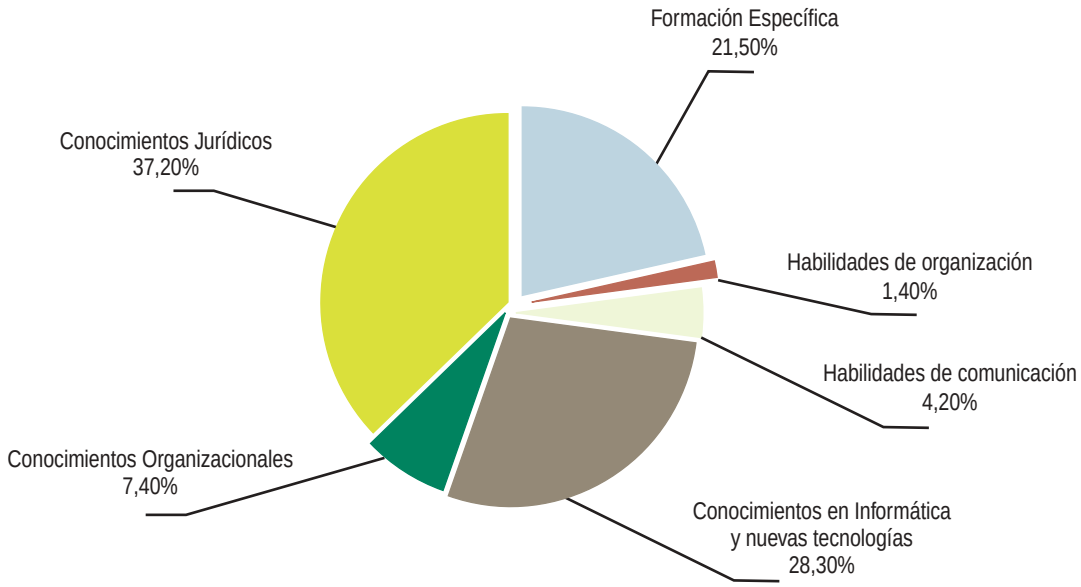

Distribución por competencias
Horas impartidas

Gráfico 3.13

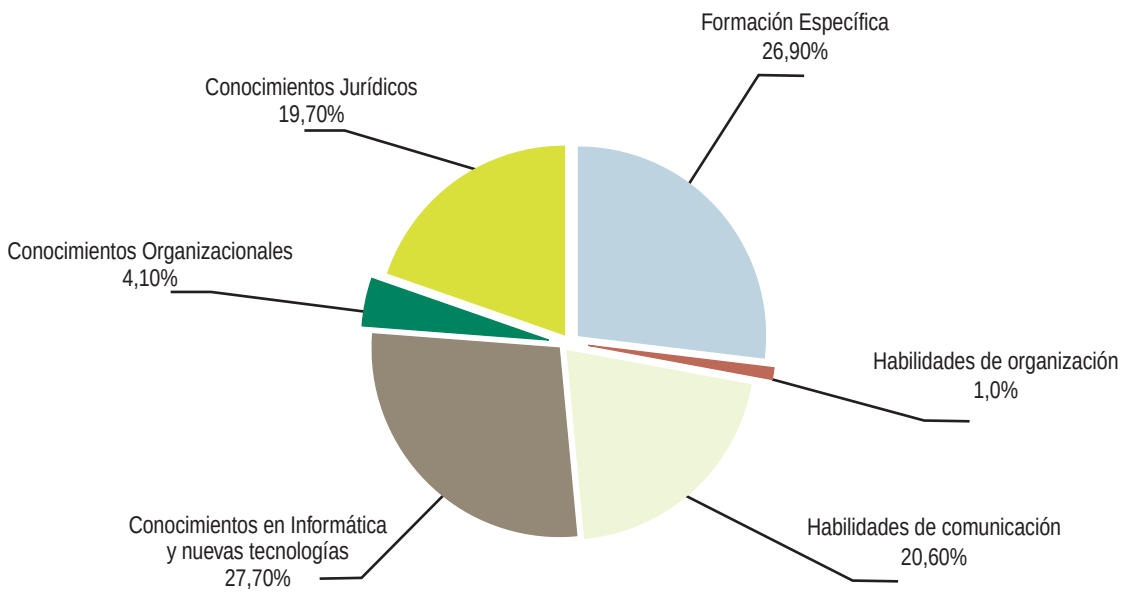

Distribución por competencias
Coste de los cursos

Gráfico 3.14

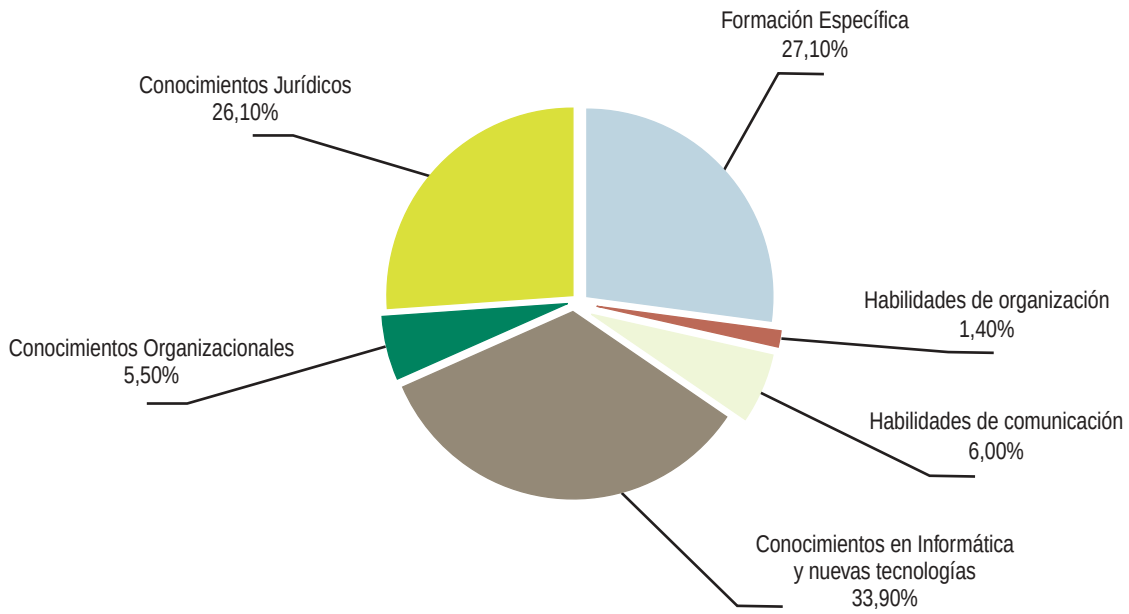

Evolución de la acción formativa (1994-2003)
Número de ediciones

Gráfico 3.15

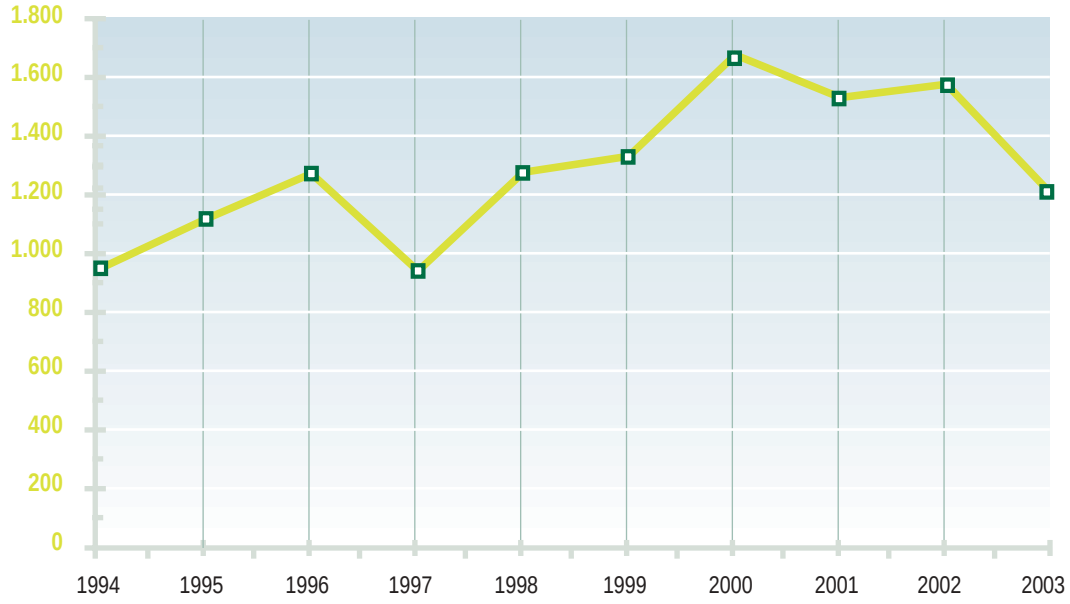

Evolución de la acción formativa (1994-2003)
Número de asistentes

Gráfico 3.16

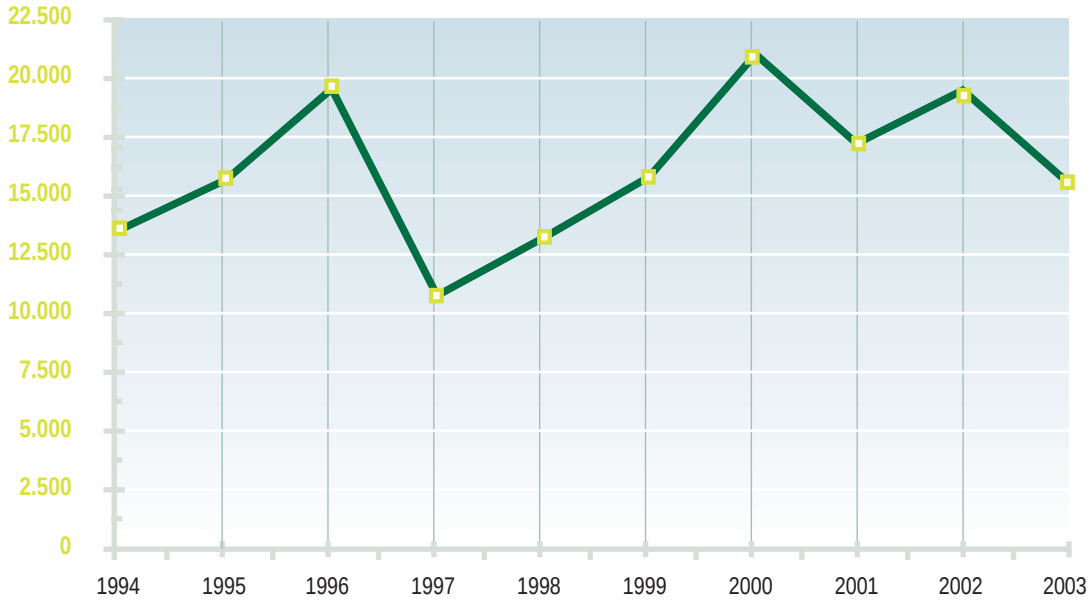

3.3.3. Prevención y Salud Laboral

La Comisión Ejecutiva de la Comisión Interministerial de Retribuciones (CECIR), en su reunión de fecha 24 de febrero de 2000, aprobó mediante Resolución la creación de los Servicios de Prevención de Riesgos Laborales de las Entidades Gestoras y Servicio Común de la Seguridad Social.

Por Resolución, de 25 de julio de 2001, se aprobó la modificación de la Relación de Puestos de Trabajo de personal funcionario de la Administración de la Seguridad Social y de los Catálogos de Puestos de Trabajo de personal laboral al servicio de dicha Administración de la Seguridad Social.

En estas Resoluciones se establece la creación de un total de 32 Servicios de Prevención que, en unos casos, son únicos para una sola Entidad y, en otros, mancomunados, pues atienden al personal de dos o más Entidades.

En base al Manual del sistema de Gestión de la Prevención de Riesgos Laborales elaborado durante el año 2002, se ha avanzado en la aplicación gradual de los procedimientos en él diseñados como instrumento normalizador de la actividad preventiva de la Entidad.

Como paso previo a la evaluación de riesgos y de forma coincidente con los objetivos establecidos para el año 2003, se ha ultimado el proceso de elaboración de las fichas de identificación de peligro en todas la Direcciones Provinciales así como en los Centros de Atención e Información de la Seguridad Social.

Las actuaciones más destacables en el área de prevención de riesgos laborales se han centrado en los siguientes aspectos:

– Planes de autoprotección:

  - Se han realizado actividades formativas para los Equipos de Primera y Segunda Intervención y de Primeros Auxilios así como charlas informativas para el resto del personal.

  - Se han llevado a cabo actividades de revisión de medios técnicos e instalaciones, señalización, actualización de planos y planificación de simulacros de evacuación.

– Adecuación de las instalaciones a la normativa en prevención de riesgos laborales:

  - Diseño y elaboración de protocolos para instalaciones, como continuación del Sistema de Gestión de la Prevención de Riesgos Laborales.

  - Puesta al día de las instalaciones: Señalización edificio, revisión de las instalaciones, sustitución de halones y control de instalaciones eléctricas e iluminación de emergencia.

– Elaboración de informes de todos los proyectos de obras.

– Salud laboral: La actividad de los Servicios Médicos se desarrolla en varias esferas:

  - Medicina Asistencial y de Urgencias.

  - Asistencia a Accidentes de Trabajo y Control de la evolución clínica.

- Medicina Preventiva: Vigilancia de la Salud.
- Colaboración con otras instituciones sanitarias.
- Colaboración en el Plan de Autoprotección de la Entidad (EPA'S).
- Actividades formativas en promoción de la salud y riesgos laborales.
- Asistencia a Congresos y actividades de actualización sanitaria.

3.3.4 Fondo Especial de Mutualidades de Funcionarios de la Seguridad Social

Durante el año se han iniciado un total de 1.538 expedientes y se han resuelto 1.514, de los cuales 1.249 han sido favorables y 265 desfavorables; se han cancelado 32, quedando en gestión al final del periodo 120 expedientes, tal y como se refleja en el cuadro 3.23.

Cuadro 3.24

Expedientes tramitados por el Fondo Especial (Por prestaciones)

PRESTACIÓN	En gestión al inicio	Iniciados	Resueltos		Cancelados	En gestión al final
			Favorables	Desfavorables		
Jubilación	9	158	143	6	4	14
Invalidez	5	57	49	2	2	9
Viudedad	22	290	246	41	5	20
Orfandad	8	84	60	24	3	5
Favor de familiares	1	13	4	9	1	0
Total pago periódico	**45**	**602**	**502**	**82**	**15**	**48**
Matrimonio	1	16	13	2	1	1
Nacimiento	3	27	29	1	0	0
Subsidio por defunción	40	460	384	76	6	34
Auxilio por defunción	28	341	279	50	9	31
Rescate de capital	11	92	42	54	1	6
Devengadas y no percibidas	0	0	0	0	0	0
Total pago único	**83**	**936**	**747**	**183**	**17**	**72**
TOTAL	**128**	**1.538**	**1.249**	**265**	**32**	**120**

Al cierre del ejercicio, el número de prestaciones en vigor del Fondo Especial asciende a 14.221, con la siguiente distribución por clases:

MUTUALISMO LABORAL	4.629
MUTUALIDAD DE FUNCIONARIOS (Art. 91 del Estatuto de 1970)	344
INSTITUTO NACIONAL DE PREVISIÓN	9.248

El número de funcionarios cotizantes al Fondo Especial a 31 de diciembre de 2003 era de 6.728. Su distribución por entidades y mutualidades de origen se muestra en el gráfico 3.17.

Funcionarios afiliados al Fondo Especial

Gráfico 3.17

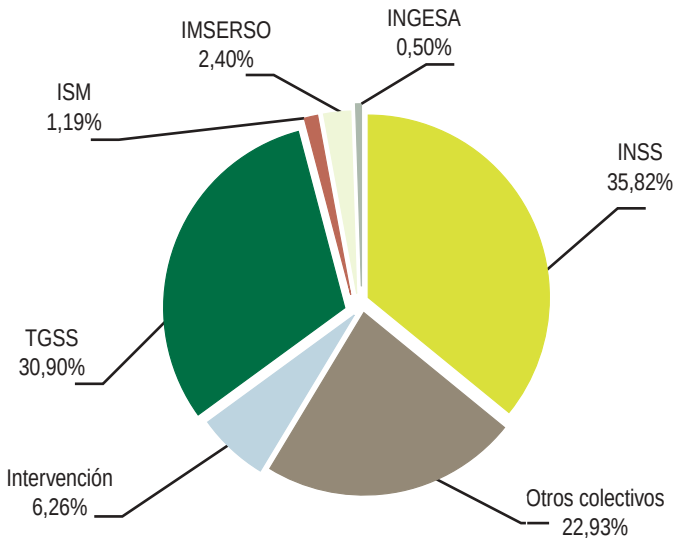

DISTRIBUCIÓN POR ENTIDADES

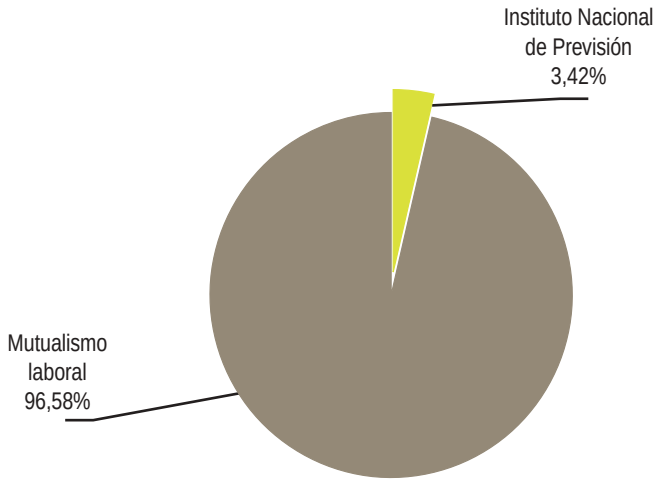

DISTRIBUCIÓN POR MUTUALIDADES

3.3.5 Actividades relacionadas con la gestión de recursos materiales

A) Mercados liberalizados

El Acuerdo de Consejo de Ministros de 30 de diciembre de 1999, y el Real Decreto-Ley 6/2000, de 23 de junio, pretenden crear las condiciones para que las sucesivas normas que han liberalizado el mercado en sectores tan importantes como son el de la energía eléctrica, hidrocarburos, telecomunicaciones y el servicio postal, tengan una consecuencia práctica en las pautas de contratación pública de estos productos y servicios de manera que, por una parte, los Servicios Públicos se beneficien de las condiciones más ventajosas que se pueden obtener en esos mercados y, por otra, contribuyan a dinamizar la competencia y hacer efectiva la modificación del marco jurídico que ha acabado con la anterior situación de monopolio u oligopolio legal en estos sectores.

En este marco, la actuación del Instituto durante el ejercicio 2003, ha sido la siguiente:

– **Suministro eléctrico**

La modificación legal de este sector se produce con la ley 54/97, de 27 de diciembre, que establece la liberalización de los mercados de producción, transporte y distribución de energía eléctrica en España.

A partir de 1 de enero de 2003 puede considerarse culminada la liberalización del mercado para todos los consumidores que, sea cual sea el volumen de su consumo, podrán acceder libremente a la contratación del suministro.

Desde esa fecha todas las direcciones provinciales pueden contratar el suministro mediante procedimientos de licitación pública, aunque la posibilidad de contratación a tarifa continúa existiendo, de manera que, aunque desde los servicios centrales se continúa asesorando a las direcciones provinciales que pretendan contratar en el mercado libre, hasta el momento, sólo Valencia y Pontevedra han culminado el proceso de adjudicación del servicio.

Hay que señalar que en los servicios centrales se están terminando las obras de construcción de un centro de transformación MT/BT del que se espera disponer durante los primeros meses del 2004. A partir de este momento, se iniciará el procedimiento de selección de la empresa suministradora mediante licitación pública.

– **Hidrocarburos**

En los Servicios Centrales se realiza sistemáticamente la contratación del suministro de gasóleo mediante licitación pública, con adaptación plena de las pautas de contratación a la liberalización introducida en el mercado de hidrocarburos.

– **Servicio Postal**

El Convenio de colaboración para la prestación de Servicios Postales firmado por el Ministerio de Trabajo y Asuntos Sociales y sus Organismos dependientes, ha prorrogado su vigencia durante el ejercicio 2003 gracias al Acuerdo del Consejo de Ministros de 27 de diciembre de 2002, incluyendo en el mismo los nuevos servicios para la remisión de télex y telegramas por teléfono.

– **Telecomunicaciones**

Se han iniciado las actuaciones para integrar las comunicaciones de voz entre las direcciones provinciales no compartidas con la TGSS en la red SILNET, dentro del proyecto general que pretende aprovechar la red de datos institucional para incluir las comunicaciones de voz de las dos Entidades, INSS y TGSS.

Este proyecto estriba en ampliar las centralitas de la direcciones provinciales y de los servicios centrales con una conexión a la red de datos que gestiona la Subdirección General de Informática de la TGSS.

El resultado práctico supone que las llamadas entre las sedes de las direcciones provinciales y entre éstas y la sede central se convierten en llamadas internas, al circular por la red de datos del Sistema. Las llamadas interprovinciales con un destino distinto a la propia sede, se convierten en llamadas locales o provinciales al incorporarse a la red del operador de telefonía desde la sede de la dirección provincial de destino.

Por otra parte, de producirse alguna saturación ocasional en la red de datos, la llamada saldría directamente a la red del operador desde su origen, combinando así el ahorro de costes con la seguridad para el establecimiento de la comunicación en cualquier circunstancia.

B) Informatización de Inventarios : programa ICONA

Durante el año 2003 se han incorporado a la aplicación ICONA nuevas transacciones para mejorar el inventario de bienes muebles con objeto de proporcionar una mayor agilidad en la gestión, tanto en el aspecto físico como en el contable. Entre las mejoras cabe destacar:

- Traslados de elementos entre direcciones provinciales
- Desglose de elementos agrupados para su identificación individualizada
- Modificación de amortización acumulada y fecha de validación de alta en inventario

Con respecto a la fase II, para gestión de bienes inmuebles, se ha planificado en coordinación con todos los agentes implicados el desarrollo de los procesos informáticos requeridos para su puesta en funcionamiento en todo el territorio

3.4 APOYO TÉCNICO Y ASESORAMIENTO

Las actividades a las que se refiere el presente epígrafe se presentan agrupadas en seis apartado temáticos:

– Actuaciones en el orden jurisdiccional.

– Actuaciones relacionadas con la sistematización y ordenación normativa, diferenciando los proyectos normativos en los que se ha colaborado, y las disposiciones internas dictadas por la Dirección General del Instituto, en el ejercicio de sus competencias.

– Detalle de los informes y estudios que, por su relevancia, deben ser resaltados.

– Relación de las actividades llevadas a cabo en el área internacional.

– Análisis de la actuación de la Inspección de Servicios, en relación con los programas y visitas realizadas.

– La gestión de la información y de la comunicación interna.

3.4.1 Actuaciones en el orden jurisdiccional

A) Litigiosidad en general

– **Procesos seguidos ante los Juzgados de lo Social.**

En el año 2003 ha aumentado el número de los procesos iniciados ante los Juzgados de lo Social pasando de 60.866 en 2002, a 63.122, lo que supone un incremento del 3,71%. El mayor incremento se produce en los procesos iniciados en materia de personal (22,22%) y de incapacidad permanente (5,80%).

Los procesos promovidos contra la Entidad, 62.767, han aumentado en un 3,71% respecto al año anterior. La mayor litigiosidad se sigue produciendo en el campo de las incapacidades, permanente y temporal, que suponen un 73,65% y un 15,61%, respectivamente, del total de procesos iniciados contra la Entidad.

En los procesos promovidos por la Entidad, 355, la litigiosidad ha experimentado un incremento del 2,6% respecto al año anterior, correspondiendo el mayor número de los mismos, en lo que se refiere a prestaciones, a la incapacidad temporal. (Gráfico 3.18).

– **Relación entre expedientes resueltos por la Entidad y procesos seguidos ante los Juzgados de lo Social.**

El total de expedientes resueltos en el año 2003 ha sido de 1.594.849. Esto implica que la relación entre los procesos iniciados y los expedientes resueltos se sitúe en el 3,96%. La prestación de incapacidad permanente sigue acusando la tasa de litigiosidad más alta, con un 28,14%. (Cuadro 3.25) .

Distribución porcentual de los procesos iniciados en los juzgados de lo social

Gráfico 3.18

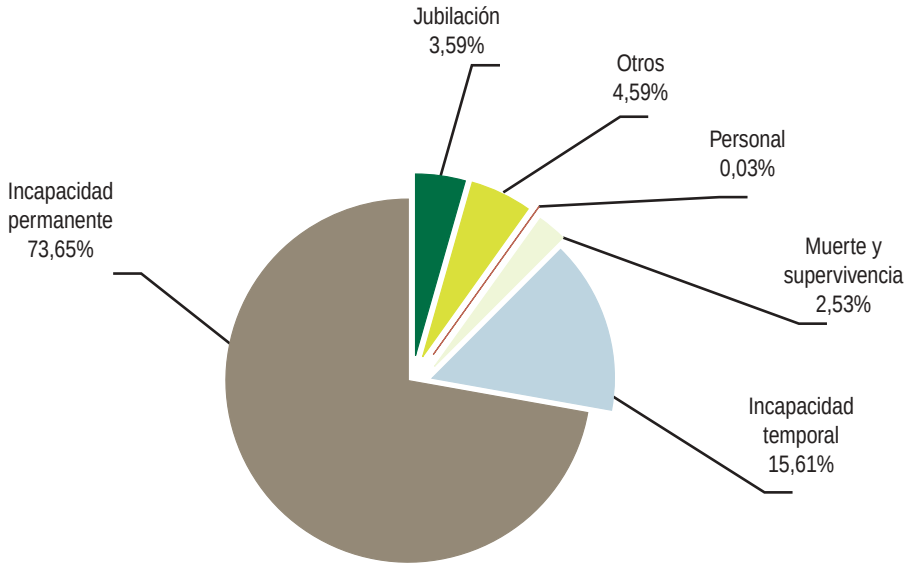

CONTRA LA ENTIDAD 62.767

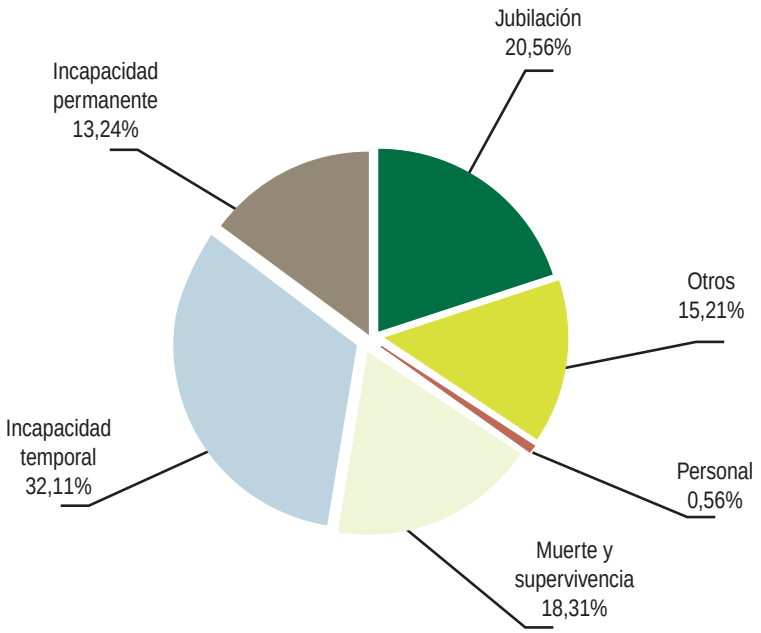

POR LA ENTIDAD 355

Relación entre el número de procesos iniciados en los juzgados de lo social y el de expedientes resueltos (período 1999-2003)

Cuadro 3.25

CLASE DE PRESTACIÓN	Nº de expedientes resueltos (1)	Nº de procesos iniciados			año 2003 %	año 2002 %	año 2001 %	año 2000 %	año 1999 %
		Por la Entidad	Contra la Entidad	TOTAL					
Jubilación	234.570	73	2.256	2.329	0,99	1,17	1,13	0,93	1,12
Incapacidad Permanente	164.437	47	46.226	46.273	28,14	27,63	27,35	28,04	31,02
Incapacidad Temporal	329.192	114	9.799	9.913	3,01	3,19	2,75	2,30	2,24
Muerte y Supervivencia	171.086	65	1.587	1.652	0,97	0,96	1,09	1,13	1,20
Protección Familiar	134.286	8	73	81	0,06	0,07	0,12	0,13	0,23
Varios (2)	561.278	48	2.826	2.874	0,51	0,62	0,59	0,63	0,78
TOTAL	**1.594.849**	**355**	**62.767**	**63.122**	**3,96**	**4,00**	**3,84**	**3,62**	**4,24**

(1) Se incluyen los expedientes resueltos en el área nacional y en fase nacional del área internacional.

(2) El concepto de VARIOS incluye revisiones de grado efectuadas por la entidad gestora, revisiones de grado a instancia de los interesados, aplicación de la Resolución de 22 de mayo de 1986 de la Secretaría General de la Seguridad Social, la maternidad y otras prestaciones.

– Recursos de suplicación y casación.

Por lo que se refiere al número de recursos de suplicación, los 29.763 presentados representan un incremento del 5,98% respecto a los 28.083 presentados el año anterior.

En cuanto a la distribución entre prestaciones, siguen siendo las situaciones de incapacidad, permanente y temporal, las que absorben la mayoría de estos recursos, representando el 89,34% de los interpuestos contra la Entidad y el 88,88% de los promovidos por la Entidad (Gráfico 3.19).

El número de los recursos de casación para unificación de doctrina presentados ha sido de 1.485 lo que significa un incremento del 2,27% respecto del año anterior. De ellos el 71,31% fueron promovidos contra la Entidad y el 28,69% por la Entidad.

En el gráfico 3.20 se presentan las series, correspondientes a los años 1994 a 2003, del número de procesos iniciados en los Juzgados de lo Social y de recursos de suplicación presentados, y en el gráfico 3.21 las correspondientes a los recursos de casación para unificación de doctrina.

Distribución porcentual del número de recursos de suplicación presentados

Gráfico 3.19

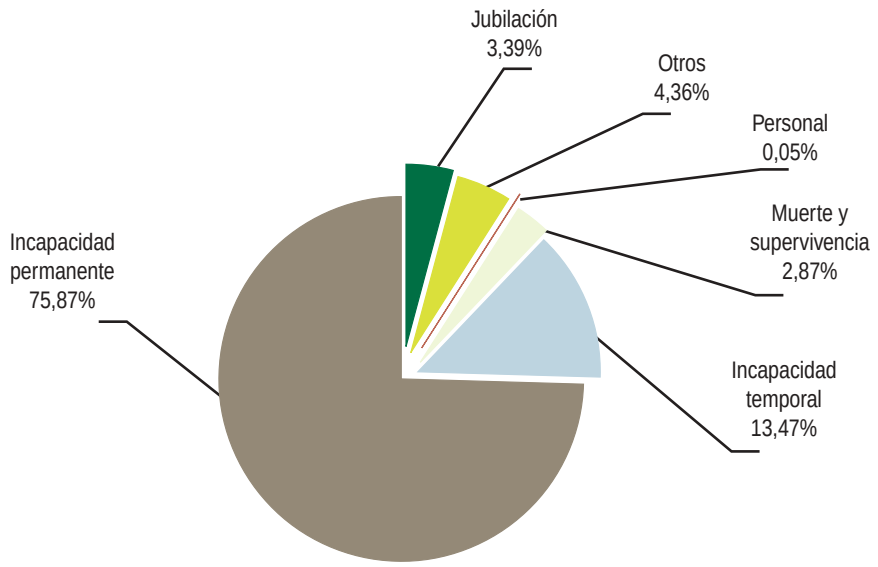

CONTRA LA ENTIDAD 19.719

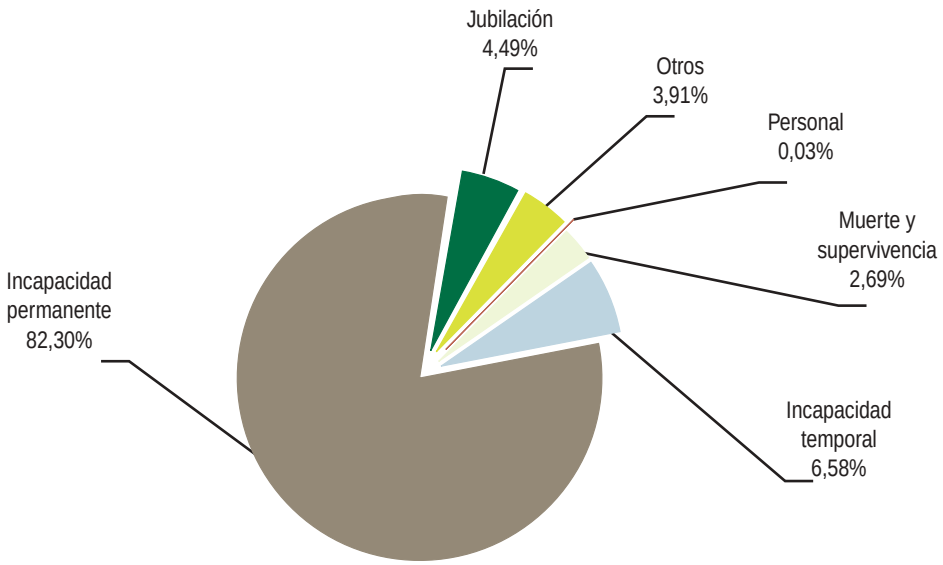

POR LA ENTIDAD 10.044

Evolución del número de procesos iniciados en los juzgados de lo social (período 1994-2003)

Gráfico 3.20

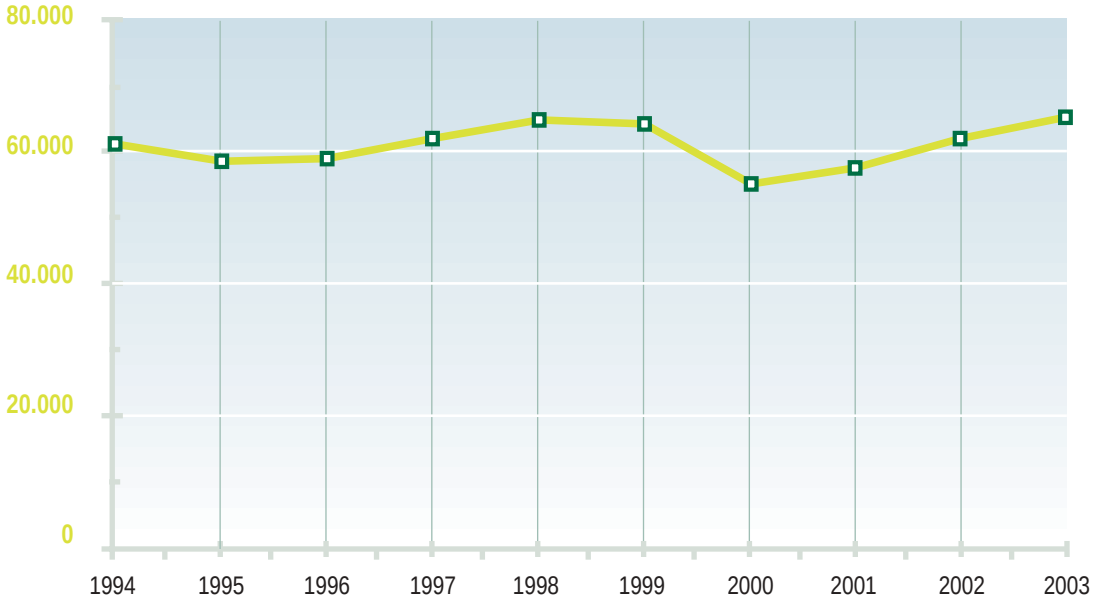

Evolución del número de recursos de suplicación presentados (período 1994-2003)

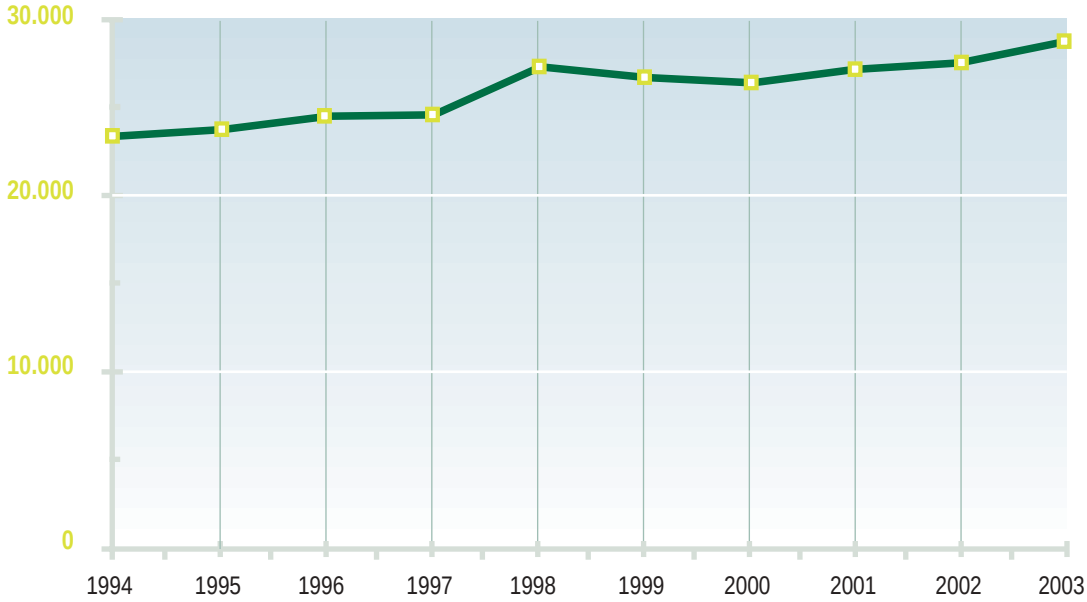

B) Sentencias notificadas a la Entidad

– En primera instancia.

El número de sentencias notificadas a la Entidad, en procedimientos iniciados en los Juzgados de lo Social, ha sido de 58.023, que supone un incremento del 4,84% respecto a 2002. De la relación existente entre el número de sentencias y el de procesos iniciados ante los Juzgados de lo Social, se constata un ligero descenso de la bolsa de pendientes en esta instancia, por cuanto se resuelve el 91,92% de demandas.

– En recursos de suplicación y casación.

El número de sentencias dictadas en recursos de suplicación, 32.245, disminuye en un 0,73% respecto a las dictadas el año anterior. Al poner en relación el número de recursos de suplicación presentados, 29.763, con el de sentencias recaídas en esta instancia se observa una tendencia a la reducción de la bolsa de pendientes, puesto que se resuelven el 108,34% de las demandas.

Respecto a las sentencias dictadas en recursos de casación para la unificación de doctrina, 254, disminuyen en relación a las dictadas el año anterior en un 8,30%. En esta instancia sólo el 17,10% de los recursos presentados son resueltos, lo que está produciendo un gran incremento de la bolsa de pendientes.

Evolución del número de recursos de casación para unificación de doctrina (período 1994-2003)

CONTRA LA ENTIDAD

Gráfico 3.21

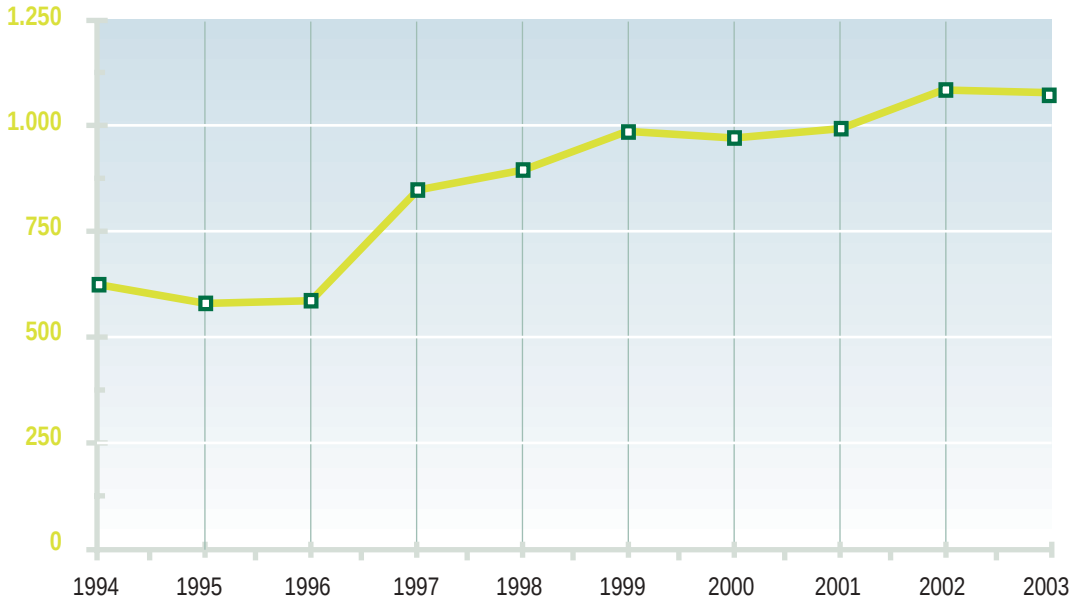

POR LA ENTIDAD

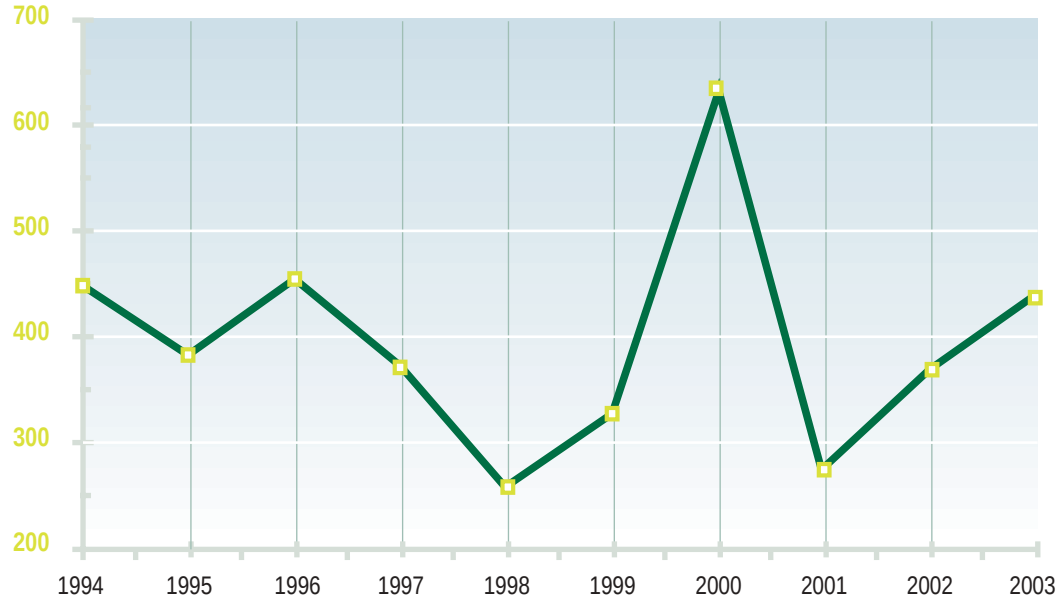

– **Relación entre el número de sentencias favorables y el número total de sentencias.**

El balance entre el número de sentencias recaídas en los Juzgados de lo Social, en suplicación y casación (90.522) y el de sentencias favorables (60.199), es positivo para la Entidad, situándose el porcentaje en el 66,50% (Cuadro 3.26).

Las sentencias dictadas por los Juzgados de lo Social han sido favorables en un 65,01%. Los mejores resultados en cuanto a prestaciones, se han obtenido en incapacidad temporal con un porcentaje de sentencias favorables del 79,67%.

En los recursos de suplicación, el porcentaje de sentencias favorables a la Entidad se sitúa en el 69,16%, dato en la línea de resultados, igualmente positivos, de años anteriores.

En los recursos de casación para unificación de doctrina el porcentaje de sentencias favorables a la Entidad se sitúa en 70,08%. En los procesos iniciados contra la Entidad los pronunciamientos favorables, alcanzan el 68,92% y en los iniciados por la Entidad el porcentaje de sentencias favorables es del 71,70%.

En el gráfico 3.22 se presenta la evolución de la relación entre el número de sentencias favorables y el número total de sentencias en el periodo 1994-2003.

Relación entre el número de sentencias favorables y el total de sentencias Año 2003

Cuadro 3.26

CLASES	PROCESOS INICIADOS EN LOS JUZGADOS DE LOS SOCIAL			RECURSOS DE SUPLICACIÓN			RECURSOS DE CASACIÓN			TOTAL		
	Núm. de sentencias	Sent. favorables	%	Núm. de sentencias	Sent. favorables	%	Núm. de sentencias	Sent. favorables	%	Núm. de sentencias	Sent. favorables	%
Jubilación	2.263	1.419	62,70	1.350	942	69,78				3.613	2.361	65,35
Incapacidad Permanente	43.170	26.675	61,79	24.952	17.095	68,51				68.122	43.770	64,25
Incapacidad Temporal	8.574	6.831	79,67	3.407	2.640	77,49				11.981	9.471	79,05
Muerte y Supervivencia	1.499	997	66,51	860	583	67,79				2.359	1.580	66,98
Personal	16	9	56,25	9	6	66,67				25	15	60,00
Otros	2.501	1.790	71,57	1.667	1.034	62,03				4.168	2.824	67,75
TOTAL	**58.023**	**37.721**	**65,01**	**32.245**	**22.300**	**69,16**	**254**	**178**	**70,08**	**90.522**	**60.199**	**66,50**

Gráfico 3.22

Relación entre sentencias favorables y total de sentencias (período 1994-2003)

PROCESOS INICIADOS EN LOS JUZGADOS DE LO SOCIAL

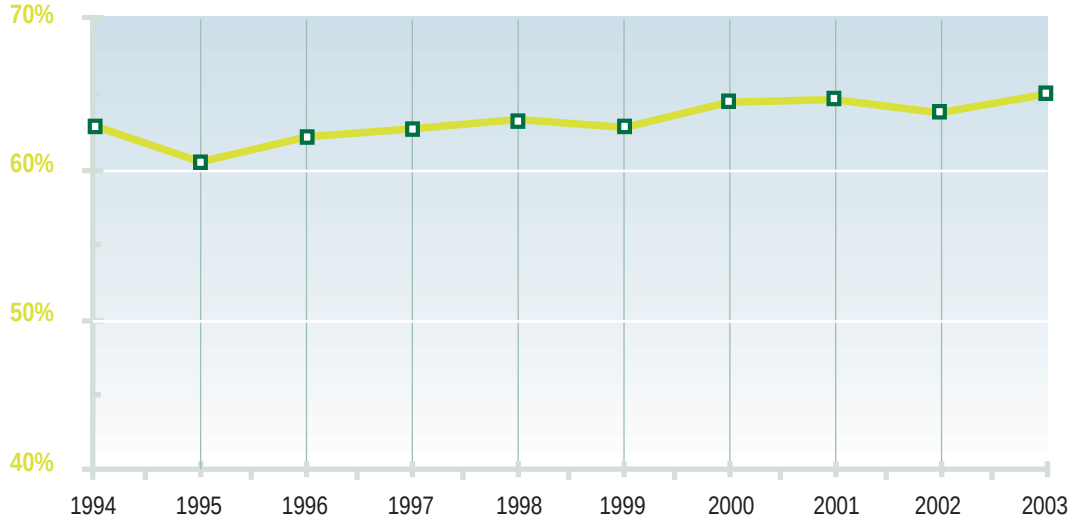

RECURSOS DE SUPLICACIÓN

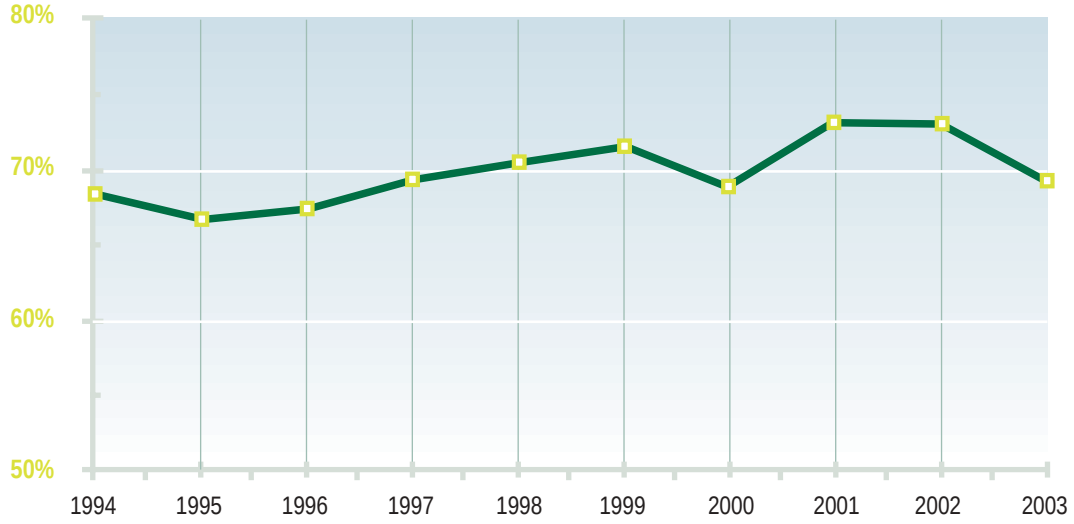

RECURSOS DE CASACIÓN PARA UNIFICACIÓN DE DOCTRINA

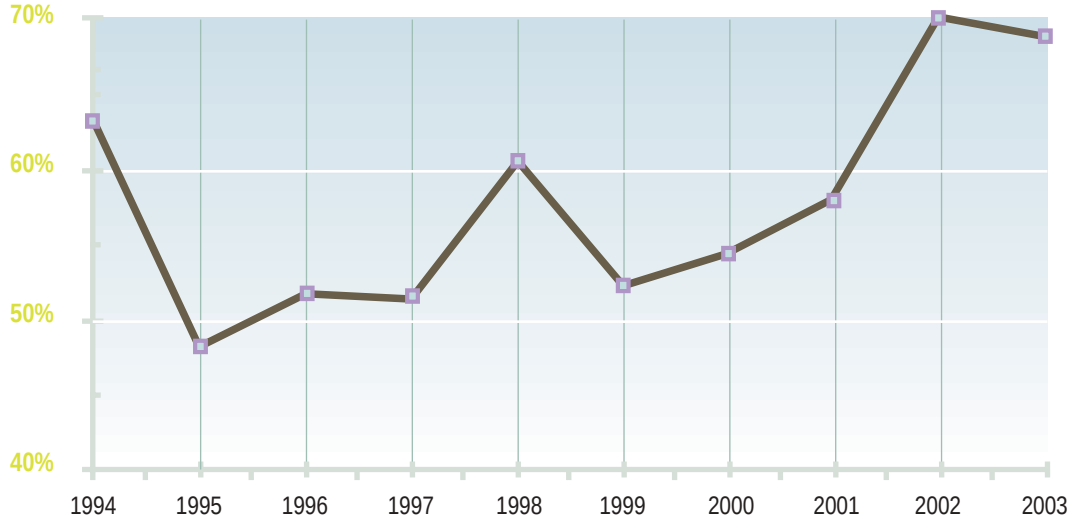

3.4.2 Sistematización y ordenación normativa

A) Proyectos normativos

Ha venido prestándose el habitual apoyo y colaboración requeridos en el ámbito técnico-jurídico por las distintas instancias reguladoras que afectan a la Seguridad Social en la elaboración de los siguientes proyectos normativos:

- Anteproyecto de Real Decreto por el que se regulan las prestaciones familiares de la Seguridad Social.

- Proyecto de Orden Ministerial sobre presentación en soporte informático de los partes médicos de baja, confirmación de la baja y alta, correspondientes a procesos de incapacidad temporal.

- Borrador de Resolución de encomienda de gestión del INSS en el INEM, sobre abono de la incapacidad temporal causada desde la situación de desempleo.

- Proyecto de Real Decreto por el que se establecen coeficientes reductores de la edad de jubilación, a favor de los trabajadores que acrediten un grado importante de minusvalía. (Real Decreto 1539/2003, de 5 de diciembre).

- Proyecto de Orden por la que se establecen reglas a efectos de la acumulación de bases de cotización, en las situaciones de pluriempleo o pluriactividad, en orden a la determinación de las pensiones de Seguridad Social.

- Borrador de Resolución de la Dirección General del INSS sobre suplencias de determinados cargos directivos, en caso de vacante, ausencia o enfermedad.

- Propuestas normativas a incluir en el anteproyecto de Ley de medidas fiscales, administrativas y del orden social para el año 2004. (Ley 62/2003, de 30 de diciembre).

- Relación de propuestas normativas, en materia de prestaciones económicas de la Seguridad Social, que pueden aprobarse hasta el final de la presente legislatura.

- Proyecto de Real Decreto por el que se modifica el Real Decreto 575/1997, de 18 de abril, por el que se regulan determinados aspectos de la gestión y control de la prestación económica de la Seguridad Social por incapacidad temporal, y el Real Decreto 1993/1995, de 7 de diciembre, por el que se aprueba el Reglamento sobre colaboración de las Mutuas de AT/EP de la Seguridad Social.

- Proyecto de Real Decreto sobre revalorización de las pensiones del sistema de la Seguridad Social para 2004. (Real Decreto 2/2004, de 9 de enero).

- Borrador de Circular por la que se modifica la instrucción 7.1 de la Circular 9/2001, de 12 de noviembre. Instrucciones para la aplicación de las normas sobre protección familiar de la Seguridad Social.

- Proyecto de Real Decreto por el que se regula la cobertura de las contingencias profesionales de los trabajadores incluidos en el RETA, y la ampliación de la prestación por incapacidad temporal para los trabajadores por cuenta propia. (Real Decreto 1273/2003, de 10 de octubre).

B) Disposiciones internas publicadas

– Resoluciones

Resolución de la Dirección General del INSS, sobre determinación del EVI competente en la calificación y evaluación de las lesiones, a los efectos de los resarcimientos, indemnizaciones y pensiones extraordinarias, contemplados en la legislación de ayudas a las víctimas del terrorismo.

Resolución de la Dirección General del INSS sobre cumplimiento por los trabajadores por cuenta propia o autónomos de la obligación establecida en el artículo 12 del Real Decreto sobre cobertura de las contingencias profesionales a los trabajadores del RETA y ampliación de la incapacidad temporal para los trabajadores por cuenta propia. (Real Decreto 1273/2003, de 10 de octubre).

– Circulares

Circular 1/2003, de 23 de enero, sobre "Anexo al Libro de Tarifas del Seguro Escolar".

Circular 2/2003, de 29 de enero, sobre "Estructura del Presupuesto para el ejercicio 2003 y códigos que definen su contenido".

Circular 3/2003, de 3 de febrero, sobre "Instrucciones para la aplicación del Real Decreto 1425/2002, de 27 de diciembre, sobre revalorización de pensiones del Sistema de la Seguridad Social para el año 2003".

Circular 4/2003, de 8 de septiembre, sobre "Instrucciones para la aplicación de la normativa vigente en materia de pensiones de jubilación y de prestaciones por incapacidad permanente y por muerte y supervivencia".

Circular 5/2003, de 18 de diciembre, sobre "Convocatoria de ayudas de Acción Social para empleados destinados en el Instituto Nacional de la Seguridad Social".

– Oficios-Circulares

Oficio-Circular 1/2003, de 24 de marzo, sobre "Tablas de conversión en euros. Segundo trimestre 2003"

Oficio-Circular 2/2003 de 3 de junio, sobre "Tablas de conversión en euros. Tercer trimestre 2003".

Oficio-Circular 3/2003, de 18 de septiembre, sobre "Tablas de conversión en euros. Cuarto trimestre 2003".

Oficio-Circular 4/2003, de 13 de noviembre, sobre "Fe de erratas de la Circular 1/2003, de 23 de enero «Anexo al Libro de Tarifas del Seguro Escolar»".

Oficio-Circular 5/2003, de 15 de diciembre, sobre "Tablas de conversión en euros. Primer trimestre 2004".

Oficio-Circular 6/2003, de 16 de diciembre, sobre "Estructura del Presupuesto para el ejercicio 2004 y códigos que definen su contenido".

– **Instrucciones**

Instrucciones de aplicación del artículo 11 del Real Decreto-Ley 2/2003, de 25 de abril (actualmente artículo 11 de la Ley 36/2003, de 11 de noviembre), de medidas de reforma económica.

3.4.3 Informes jurídicos emitidos y estudios realizados

Durante el año 2003, las áreas que participan en las unidades de apoyo y asesoramiento del INSS, han realizado diversos informes y estudios sobre las materias que afectan a las competencias de la Entidad. Se citan a continuación las actuaciones técnico-jurídicas que han tenido una mayor relevancia.

A) Informes elaborados sobre proyectos de normas.

– Proyecto de Real Decreto por el que se modifica el artículo 23 del Reglamento General sobre Cotización y Liquidación de otros Derechos de la Seguridad Social. (Real Decreto 2064/1995, de 22 de diciembre).

– Borrador del Real Decreto por el que se aprueban los Estatutos del Instituto Catalán de Evaluaciones Médicas (ICAM).

– Anteproyecto de Ley General Presupuestaria.

– Proyecto de Real Decreto de creación del Comité Español de Coordinación para el X Aniversario del Año Internacional de la Familia.

– Anteproyecto de Real Decreto por el que se aprueba el Reglamento General sobre extensión del campo de aplicación, estructura e inclusión por regímenes del sistema de la Seguridad Social.

– Proyecto de Orden por la que se desarrollan las normas de cotización a la Seguridad Social, Desempleo, FOGASA y Formación Profesional, contenidas en la Ley de Presupuestos Generales del Estado para el año 2004.

– Proyecto de Real Decreto por el que se integra en el Régimen General de la Seguridad Social al personal interino de la Administración de Justicia.

B) Informes elaborados sobre materias de Seguridad Social o relacionadas con ella

– Proyecto de Resolución de la Secretaría de Estado para la Administración Pública, por la que se dictan reglas aplicables para la concesión de traslados a los funcionarios de la Administración General del Estado por razones de salud y posibilidades de rehabilitación de los funcionarios, sus cónyuges o los hijos a su cargo.

– Proyecto de Real Decreto de Tarjeta Sanitaria Individual.

– Proyecto de Real Decreto por el que se regula la gestión del Fondo de Cohesión Sanitaria.

– Proyecto de Real Decreto por el que crea la Comisión Interministerial para el estudio de los asuntos con trascendencia presupuestaria para el equilibrio del Sistema Nacional de Salud.

- Propuestas de mejora en relación con los sistemas de información sobre los accidentes de trabajo.
- El desarrollo de la disposición adicional segunda de la Ley 35/2002, de 12 de julio, de medidas para el establecimiento de un sistema de jubilación gradual y flexible, respecto del "nuevo sistema de calificación de la incapacidad permanente para los trabajadores con discapacidad".
- El Plan integral de apoyo a la familia 2001-2004.
- El borrador del IV Plan de igualdad de oportunidades entre hombres y mujeres 2003-2006.
- Resoluciones provisionales en el RETA, cuando el interesado no se halla al corriente en el pago de cuotas.
- Proposición no de ley para que se reconozca al colectivo de "niños de la guerra" como emigrantes forzosos y se les conceda una pensión específica.
- La regulación del "sistema de advertencias" en el reconocimiento de las prestaciones a los trabajadores por cuenta propia.
- La aplicación de la retención del IRPF en los supuestos de prestaciones devengadas y no percibidas.
- Las pensiones de viudedad.
- Informe del Defensor del Pueblo correspondiente a la gestión del año 2002.
- La problemática planteada por la certificación médica de la Mutua de AT-EP en la situación de riesgo durante el embarazo, cuando la prestación es denegada por la Entidad gestora.
- Proposición no de ley sobre el cálculo de las pensiones SOVI cuando se acrediten cotizaciones en el extranjero antes del 1-1-67.
- La promoción de la calidad de vida de las mujeres (puesta en práctica de determinadas medidas contenidas en el "IV Plan de igualdad de oportunidades entre hombres y mujeres").
- La prestación económica de la Seguridad Social, en los casos de baja por enfermedad debida a la donación de órganos.
- Determinadas peticiones respecto a la pensión de viudedad a solicitud de la Confederación de Federaciones y Asociaciones de Viudas Hispania.
- El Plan de Pensiones de la Administración General del Estado.
- Proposición no de ley para mejorar la protección laboral de los donantes de sangre.
- La aplicación de la STC 125/03, de 19 de junio, por la que se declara la inconstitucionalidad de la disposición adicional 10ª.5 de la Ley 13/81, de 7 de julio, sobre extinción de la pensión de viudedad por convivencia "more uxorio" en los supuestos de divorcio o separación.

- Sentencias del Tribunal Supremo sobre fecha de devengo de los intereses en ejecución de sentencia (artículo 45 de la Ley General Presupuestaria).

- Problemática planteada por la STS de 9-6-03 sobre reconocimiento de accidente laboral a favor de trabajador extranjero en situación irregular.

- La problemática que plantea la aplicación del porcentaje adicional del 2%, cuando se accede a la pensión de jubilación con más de 65 años de edad -reales o teóricos-, acreditando 35 años de cotización.

- Las prestaciones de Seguridad Social correspondientes a los trabajadores españoles y saharauis residentes en el antiguo Sahara español.

- La problemática planteada por el acceso a prestaciones del Régimen General por los perceptores de la prestación contributiva de desempleo generada por períodos de actividad como soldado profesional.

- Las Jornadas de CAISS. Mayo 2003 (Informe de conclusiones).

- La viabilidad de impulsar la reforma legal del derecho a la asistencia sanitaria como derecho público subjetivo personal no contributivo.

- Propuestas de autónomos 2003.

- Proposición no de ley sobre desarrollo rural.

- Proposición no de ley sobre medidas de apoyo a la familia.

- El II Plan de Acción para las personas con discapacidad 2003-2007, y su correspondiente memoria económica.

- El grado de cumplimiento de los compromisos adquiridos en el Acuerdo Social de 2001.

- El cómputo de períodos trabajados en el protectorado español en el norte de África.

- Las consecuencias, en materia de Seguridad Social, derivadas de la "Propuesta de Estatuto Político de la Comunidad de Euskadi" y del "Acuerdo Nacional sobre el autogobierno y la financiación en Cataluña".

- La incompatibilidad del percibo de la pensión de jubilación con la dedicación a tiempo parcial de los cargos electos de las Corporaciones Locales.

- Informe sobre la exención de los subsidios de orfandad, de la extinguida Mutualidad Nacional de Previsión de la Administración Local, del Impuesto sobre Renta de las Personas Físicas.

- Informe sobre la incapacidad temporal de funcionarios que prestaron servicios en la MUNPAL.

- Proyecto de Real Decreto por el que se regulan los registros y las notificaciones telemáticas, así como la utilización de medios telemáticos para la sustitución de la aportación de certificados de ciudadanos.

- Proyecto de Real Decreto por el que se modifican el Reglamento del Impuesto sobre la Renta de no residentes y el Real Decreto 1080/1991, de 5 de julio, por el que se determinan los países o territorios a que se refieren los art. 2º apartado 3, nº 4 de la Ley 17/1991, de 27 de mayo.

- Proyecto de Real Decreto por el que se desarrolla el artículo 144 y la Disposición adicional octava de la Ley 2/1995, de 23 de marzo, de Sociedades de Responsabilidad Limitada.

- Anteproyecto de Ley del Patrimonio de las Administraciones Públicas.

- Proyecto de Resolución del Registro de Prestaciones Sociales Públicas.

- Proposición de Ley para modificación de los requisitos exigidos para las pensiones del SOVI.

- Anteproyecto de Ley de Firma Electrónica.

- Anteproyecto de la Ley General Tributaria

- Proyecto de Ley de Subvenciones. Nuevo Texto.

- Proyecto de Real Decreto por el que se regula el sistema de tramitación telemática a que se refiere el artículo 134 de la disposición adicional octava de la Ley 2/1995, de 23 de marzo, de Sociedades de Responsabilidad Limitada.

- Proposición de Ley sobre modificación de la Ley de Ayudas y Asistencia a las víctimas de delitos violentos contra la libertad sexual.

- Proyecto de Real Decreto por el que se regula el programa para el año 2003 de Renta Activa de Inserción para desempleados con especiales necesidades económicas y dificultad para encontrar empleo.

- Proyecto de Real Decreto sobre cotización y liquidación de otros recursos de la Seguridad Social aprobado por Real Decreto 2064/1995, de 22 de diciembre.

- Proyecto de Real Decreto sobre Estatuto del Cooperante.

- Proyecto de Orden por la que se establecen los mecanismos de coordinación entre los Registros voluntarios de licitadores.

- Proyecto de Orden Ministerial reguladora de los ficheros de tratamiento automatizado de datos de carácter personal de los Servicios Centrales y Periféricos del MAP y sus Organismos Autónomos.

- Proyecto de Real Decreto por el que se modifica el Real Decreto 1451/1983, de 11 de mayo, de regulación del empleo selectivo y de las medidas de fomento del empleo de los trabajadores minusválidos.

3.4.4 Actuaciones en el área internacional.

La actividad en el área internacional durante el año 2003 se ha desarrollado fundamentalmente en la asistencia a 92 reuniones y en la elaboración de 86 informes técnicos relativos a normas internacionales.

Las actuaciones más importantes han sido las siguientes:

– Se ha participado, en colaboración con instituciones de otros países y con organismos internacionales, en un gran número de reuniones para el desarrollo e interpretación de las normas internacionales de Seguridad Social y cooperado en la preparación de instrumentos normativos de la Unión Europea en materia de protección social que son también de aplicación en el Espacio Económico Europeo y, desde 1-6-2002, en Suiza. Asimismo se ha participado y cooperado en el establecimiento o modificación de normas bilaterales de Seguridad Social, y en una interpretación común para la aplicación coordinada de dichas normas con las instituciones extranjeras y nacionales afectadas.

– Se han continuado las actividades del Instituto Nacional de Seguridad Social en foros internacionales, destinadas a impulsar el conocimiento y estudio de los diversos sistemas de Seguridad Social, mediante el intercambio de información y de fondos documentales.

– Se ha prestado asistencia técnica y administrativa para lograr un mejor desarrollo, conocimiento y transparencia de la Seguridad Social en el marco internacional. En esta materia hay que destacar:

  - La realización de diversas actuaciones encaminadas a unificar los criterios aplicativos de las Direcciones Provinciales en la resolución de las prestaciones tramitadas al amparo de las normas internacionales. Se han impartido 5 ediciones de cursos en las Direcciones Provinciales de Pontevedra, A Coruña y Sevilla. Se ha facilitado respuesta a 63 consultas sobre cuestiones de derecho sustantivo emitiendo, en su caso, criterios jurídicos en asuntos vinculados a la coordinación de las normas nacionales e internacionales.

    Se ha llevado a cabo la validación del manual "Convenios Internacionales y Reglamentos Comunitarios", elaborado por la Dirección Provincial de Barcelona; la elaboración del texto sobre las prestaciones incluidas en los Reglamentos Comunitarios, para su incorporación en internet; y la elaboración de observaciones al "Informe nacional (España) 2001-2002 (Observatorio Europeo sobre Seguridad Social de Trabajadores Migrantes)".

    Se ha facilitado información, a través de correo electrónico a los ciudadanos (buzón de consultas) y a las Direcciones Provinciales.

  - También se han resuelto consultas varias planteadas por diversos Organismos de Enlace de países vinculados por normas internacionales y por otras instituciones o particulares.

  - Como parte de la asistencia técnica, se han elaborado los correspondientes Oficios-Circulares trimestrales, que contienen las Tablas de conversión de las monedas de los Estados Miembros de la Unión Europea que no han adoptado el euro, de los Estados Parte del Espacio Económico Europeo y, desde 1-06-2002, del Acuerdo Unión Europea-Suiza, así como de las monedas de otros países con los que España tiene suscrito Convenio Bilateral.

  - Además se ha llevado a cabo la traducción de un total de 2.651 documentos que inciden en la aplicación y elaboración de las normas internacionales, y se ha difundido información sobre la legislación de otros países, así como sobre las reformas más importantes habidas en sus sistemas de Seguridad Social.

- Se ha colaborado con el Ministerio de Trabajo y Asuntos Sociales en actividades y reuniones informativas destinadas a los emigrantes españoles (I y II Pleno del IV Mandato del Consejo General de la Emigración).

A) En el ámbito de la Unión Europea, del Espacio Económico Europeo y del Acuerdo Unión Europea-Suiza.

– Se han elaborado informes técnicos para la preparación de los instrumentos normativos que emanan de la Unión Europea (UE) y que afectan igualmente al Espacio Económico Europeo (EEE) y, desde el 1-06-2002, al Acuerdo Unión Europea-Suiza. También los que inciden en la ampliación de la Unión Europea, que se materializará el 1-05-2004 y que tiene como consecuencia la aplicación de las normas comunitarias de coordinación en materia de Seguridad Social en los diez nuevos Estados miembros. Los más relevantes han incidido en:

  - Propuesta de Reglamento para la modernización, simplificación y mejora del Reglamento (CEE) 1408/71 que actualmente se está examinando en el Grupo de Asuntos Sociales del Consejo de la Unión Europea, conforme a unos parámetros establecidos con el fin de agilizar la modernización, simplificación y mejora de dicho Reglamento. A lo largo del año, se han examinado en profundidad y se ha llegado a un texto consensuado en relación con los capítulos de pensiones, prestaciones no contributivas, desempleo, prejubilación y protección familiar, así como disposiciones diversas, transitorias y finales.

  - Reglamento (CE) 859/2003 del Consejo, de 14 de mayo. Aplicación de las normas comunitarias de coordinación a nacionales de terceros países.

  - Tarjeta Sanitaria Europea (TSE). Actuaciones, a nivel nacional e internacional, relacionadas con la puesta en marcha de la Tarjeta Sanitaria Europea, cuyo origen se encuentra en las Conclusiones del Consejo Europeo de Barcelona (15 y 16 de marzo de 2002).

  - Decisión 2/2003 del Comité Mixto Unión Europea/Suiza, que modifica el Acuerdo sobre la libre circulación de las personas (Anexo II) por el que, desde 1.06.2002, se aplican los Reglamentos Comunitarios para coordinar los sistemas de Seguridad Social de Suiza y de los Estados Miembros.

  - Decisiones de la Comisión Administrativa para la Seguridad Social de los Trabajadores Migrantes (CASSTM) números 185, 186, 187, 188, 189, 190 y 191 y Recomendaciones 22 y 23.

– Se han tratado 417 Notas de la Comisión Administrativa para la Seguridad Social de los Trabajadores Migrantes (CASSTM), Comisión encargada de la resolución de cuestiones administrativas ó de interpretación de las normas comunitarias de coordinación.

– Se ha prestado la asistencia necesaria para lograr un mejor conocimiento y accesibilidad de las disposiciones sobre protección social que emanan de la Unión Europea. Las actuaciones en esta materia se han concretado principalmente en la difusión de la documentación de interés en materia de política social, publicada en los ejemplares de las series L (Legislación) y C (Comunicación) del Diario Oficial de la Unión Europea (DOUE).

– En relación con la actividad del Tribunal de Justicia de las Comunidades Europeas, se han elaborado, a petición del Ministerio de Trabajo y Asuntos Socia-

les, las observaciones correspondientes a distintas Cuestiones Prejudiciales planteadas por tribunales de diferentes Estados Miembros (Asuntos C-454/02,Bautz; C-145/03, Keller; C-385/99 Müller-Fauré; C-153/03, Weide; C-306/03, Salgado Alonso; y C-397/02, Ramée ASBL).

– En lo que se refiere a la asistencia a reuniones, se ha participado en las de la Comisión Administrativa para la Seguridad Social de los Trabajadores Migrantes (CASSTM) y en las de sus Grupos de Trabajo; así como en las del Grupo de Asuntos Sociales del Consejo de la Unión Europea y en las del Comité Consultivo para la Seguridad Social de los Trabajadores Migrantes. Estas actuaciones se han llevado a cabo en colaboración con el Ministerio de Trabajo y Asuntos Sociales para contribuir en la acomodación de las normas internas a las disposiciones comunitarias y en el correcto y eficaz ensamblaje de ambas.

  Las reuniones en el marco de la Unión Europea, celebradas en Bruselas, han sido las siguientes:

  - Comisión Administrativa: Sesiones 288 (26 y 27 de marzo); 289 (17 y 18 de junio); 290 (28 y 29 de octubre), y 291 (16 y 17 de diciembre).
  - Grupos de Trabajo de la Comisión Administrativa: Tarjeta Sanitaria Europea (9 de abril);
  - Comité Consultivo: 34 Reunión (8 de octubre).
  - Grupo de Asuntos Sociales (GAS) del Consejo: Coordinación de sistemas de Seguridad Social (15 de enero; 5-6 de febrero; 11-12 de marzo; 1-2 de abril; 4-5, y 25-26 de septiembre; 6, 13, y 27 de octubre).

  Todas las reuniones han requerido otras preparatorias y de coordinación a nivel interno con instituciones españolas, para consensuar la postura de España.

– Se ha asistido al Tercer Coloquio Europeo sobre "Ampliación de la Unión Europea (UE) y expectativas para el seguro de pensiones (Berlín, Alemania 12 a 14 febrero), y se ha participado en la reunión sobre "Aplicación de los Reglamentos Comunitarios en materia de Seguridad Social" (Reykjavik, Islandia 14 a 18 de julio).

– Se ha colaborado en la elaboración de los documentos correspondientes a las tareas del Grupo MISSOC de la Comisión para la actualización de la publicación "Cuadros comparativos. Protección social en los Estados Miembros de la UE", y se ha asistido a las dos reuniones anuales de dicho Grupo (Syros, Grecia 15 y 16 de mayo; y Roma, Italia 23 y 24 de octubre).

– Comisiones de Cuentas (Bruselas 7 y 8 de mayo y 11 y 12 de noviembre).

– Grupo de trabajo sobre agilización de expedientes de pensiones con representantes de países de la Unión Europea (septiembre 2003).

– Reuniones sobre simplificación de formularios serie 100 de Asistencia Sanitaria (Bruselas 15 de septiembre y 10 de octubre).

– Las reuniones de carácter bilateral celebradas han sido las siguientes:

  - Participación con la Caisse Régionale d'Assurance Maladie de Aquitania en las Jornadas técnicas sobre pensiones celebradas con motivo de la Feria Internacional de Burdeos (Burdeos, mayo de 2003).

- Reunión con Países Bajos para la agilización de créditos antiguos (Madrid, abril de 2003).

- Reunión con Portugal sobre gestión de créditos recíprocos (Madrid, noviembre de 2003).

B) En el marco bilateral.

Se ha participado, prestando asistencia técnica como experto, en las negociaciones mantenidas con las Autoridades Competentes e instituciones responsables de la Seguridad Social de la República de Rumania para el establecimiento de un Convenio bilateral de Seguridad Social con ese país, de Perú y de Brasil para la modificación de los Convenios vigentes, así como para ultimar el Acuerdo Administrativo de Aplicación del Convenio Hispano- Brasileño vigente.

Esta participación se ha llevado a cabo mediante la asistencia a las sesiones de las mesas negociadoras, la emisión de informes técnicos previos y posteriores a la negociación y las observaciones correspondientes a los borradores de los Proyectos de los Instrumentos internacionales que se elaboran por las Autoridades Competentes. También se ha asistido a reuniones, previas a las negociaciones, con representantes de otras instituciones españolas de Seguridad Social para definir la postura de España respecto a la futura norma internacional.

– Se han emitido también informes sobre otros proyectos de normas internacionales que no se han materializado en negociaciones:
  - Proyecto de Convenio con Colombia.
  - Proyecto de Acuerdo de Cooperación con Rumania.
  - Proyecto de ampliación del campo de aplicación material del Convenio Hispano- Mejicano.
  - Proyecto de Acuerdo de Aplicación del Convenio Hispano - Búlgaro.

– Reunión sobre temas de procedimiento de intercambio telemático con el Organismo de Enlace mejicano (Ciudad de Méjico, julio 2003).

– Comisión Mixta para la aplicación del Convenio con Polonia (Varsovia 29 de septiembre a 3 de octubre).

– Como actividades complementarias a las anteriores, cabe destacar:
  - La realización de estudios e informes y la participación en reuniones con el Ministerio de Trabajo y Asuntos Sociales, y otras Instituciones de la Administración española sobre la inclusión de los funcionarios en el ámbito de aplicación de los Convenios bilaterales y sobre la posible aplicación de la Sentencia del Tribunal de Justicia Europeo recaída en el asunto C – 347/00 a los Convenios bilaterales, así como sobre la incidencia en los Instrumentos bilaterales vigentes de la modificación de la regulación de la protección familiar.
  - Intercambio con instituciones extranjeras de fondos documentales, estadísticas e información sobre diversos aspectos de los sistemas de Seguridad Social así como de su estructura organizativa. Elaboración de diversos documentos que recogen los aspectos básicos de la legislación interna, en materia de pensiones, de Polonia y Eslovaquia.

C) En relación con otras Organizaciones Internacionales.

– **Asociación Internacional de Seguridad Social (A.I.S.S.).**

Se ha participado en la 86 y 87 Mesas Directivas de la AISS (Ginebra. Suiza, 8 a 9 de mayo y de 22 a 24 de octubre), en el Consejo Consultivo de la AISS sobre Tecnologías de la Información (Berlín. Alemania, 4 a 6 de junio) y en la Novena Reunión Técnica de la Comisión Americana de Organización y Sistemas Administrativos (Miami. USA, 4 a 6 de marzo)

También se ha participado en el grupo de trabajo sobre Tecnologías de la Información (Madrid, 3 y 4 de abril) y en la Conferencia " Hacia Sistemas de Seguridad Social sostenibles" (Chipre, 25 a 29 de noviembre).

Se ha remitido a la AISS el cuestionario sobre "Gestión del rendimiento e indicadores de referencia en la Organizaciones de Seguridad Social".

A petición de la AISS, se ha cumplimentado la encuesta sobre "Flexibilidad y seguridad en el mercado laboral".

A petición de la AISS, se ha cumplimentado la encuesta sobre "La evolución de la Seguridad Social".

– **Organización Iberoamericana de Seguridad Social (O.I.S.S.).**

Se ha participado en la Comisión Organizadora del 13º Congreso de la OISS (Montevideo. Uruguay, 10 y 11 de diciembre).

Segunda Conferencia Iberoamericana de Ministros de Seguridad Social (Alicante, 2 y 3 de octubre).

– **Consejo de Europa.**

Se ha asistido a la 10ª Reunión del Comité Europeo para la Cohesión Social (CDCS) (Estrasburgo.Francia, 20, 21 y 22 de mayo).

3.4.5 Actividades y visitas de Inspección.

El plan de actividades de la Inspección de Servicios para el año 2003, tomó como punto de partida los criterios de actuación del Instituto, con el fin de acomodar sus actuaciones y vincularlas a los objetivos de dichos criterios.

En apoyo a los objetivos institucionales se han llevado a cabo un conjunto de actuaciones inspectoras dirigidas fundamentalmente a los siguientes aspectos:

– Verificación de la fiabilidad de los sistemas de control en las áreas de gestión más sensibles al fraude e impulso de actividades en aquellos sistemas.

– Valoración del estado de situación de las direcciones provinciales.

– Análisis de los distintos entornos que conforman la comunicación, evaluando las proyecciones que, en ocasiones, trascienden del propio ámbito interno de las direcciones provinciales.

– Formación a las direcciones provinciales sobre la realización de la mejora continua a través de la capacitación, asesoramiento y seguimiento de los procesos contenidos en la autoevaluación según el Modelo Europeo de Calidad E.F.Q.M.

– Colaboración con la Inspección General de Servicios del Ministerio de Trabajo y Asuntos Sociales, en consideración a los objetivos derivados del Plan de Actuación elaborado por el Departamento.

Estas actividades se derivan de la ejecución de los programas que figuran en el cuadro 3.27 y que se detallan seguidamente.

A) Análisis de los sistemas de control

– Área de Pensionistas

El objetivo de este programa está centrado en la verificación de datos y en el análisis de los sistemas de control en detección de bajas de pensiones, sistemas de cobro de pensiones, deudores por prestaciones y retrocesión de pensiones. Se han realizado 13 visitas de inspección.

– Seguimiento de instrucciones

Este programa se ha dirigido a la constatación y comprobación del cumplimiento, por parte de las direcciones provinciales, de las instrucciones contenidas en los informes derivados de la actividad inspectora. Se han realizado 6 visitas de inspección.

– Control y seguimiento de quejas y sugerencias

Este programa se dirige a constatar los controles establecidos en las direcciones provinciales para dar cumplimiento a la normativa vigente sobre la materia. Se han realizado 3 visitas de inspección.

– Control de procedimientos administrativos

El programa de inspección se ha dirigido al análisis de aquellos puntos que se consideran claves en cada uno de los procedimientos a través de los que actúa esta Entidad Gestora en sus relaciones con los ciudadanos, así como a la verificación y adecuación de los actos administrativos a las garantías legales y procedimentales. Se han realizado 4 visitas de inspección.

– Seguimiento de la Carta de Servicios

El objetivo de este programa es la verificación en las direcciones provinciales del grado de cumplimiento de los compromisos de calidad adquiridos por la Entidad a través de la Carta de Servicios del Instituto. Se han realizado 3 visitas de inspección.

La desviación producida en este apartado, de 17 visitas programadas a 29 realizadas, se debe a la prioridad concedida al programa de "Área de Pensionistas".

B) Análisis de la calidad técnica

– Normas internacionales

No se ha realizado ninguna visita de inspección debido a la prioridad otorgada al programa sobre E.F.Q.M.

C) Análisis y evaluación de la gestión de las secretarías provinciales

– Entornos de comunicación

En este programa se han analizado y delimitado, desde parámetros objetivos, los distintos entornos que conforman la comunicación, tanto desde su proyección social como desde la perspectiva de la información. Se han realizado 2 visitas de inspección.

– Estructuras de las secretarías provinciales

Este programa va dirigido a conocer, analizar y valorar la estructura personal y de funcionamiento de las secretarías provinciales, sus competencias, funciones y tareas, el volumen de trabajo y los medios disponibles para su realización. Se han llevado a cabo 17 visitas de Inspección.

D) Análisis y valoración del estado de situación de las direcciones provinciales

– Estado de situación de las direcciones provinciales.

A través de este programa se establece una visión genérica de la totalidad de los aspectos estructurales, humanos, funcionales y organizativos que conforman una dirección provincial. Se han realizado 6 visitas de inspección.

– Estado de situación de los Centros de Atención e Información (CAISS)

El objetivo del programa es establecer un análisis de los distintos aspectos que conforman los entornos en los que los CAISS desarrollan su actividad gestora. Se han realizado 6 visitas de inspección.

– Planes de autoprotección

Este programa pretende constatar el nivel de implantación de los planes de autoprotección, así como comprobar las medidas adoptadas para garantizar la eficacia de los planes ya implantados. Se han realizado 8 visitas de inspección.

– Control de mejoras E.F.Q.M.

En el desarrollo de este programa se ha tratado de conocer el nivel de implantación de las mejoras y su interrelación con el proceso de autoevaluación. Se han realizado 5 visitas de inspección.

– Autoevaluación E.F.Q.M.

Se han realizado 28 actuaciones en relación con la autoevaluación conforme al Modelo Europeo de Gestión de Calidad, E.F.Q.M; de éstas, unas corresponden a asesoramiento sobre la realización de la autoevaluación y otras a la impartición de cursos de formación sobre la aplicación del modelo en las direcciones provinciales.

La desviación que se ha producido en este apartado, desde las 19 actuaciones programadas hasta las 54 que se han llevado a cabo, es debida a la prioridad dada a la implantación del Modelo Europeo de Gestión de Calidad (E.F.Q.M.) en las distintas direcciones provinciales.

E) Programa de colaboración con la Inspección General de Servicios del Departamento

En los programas desarrollados conjuntamente con la Inspección General de Servicios del Ministerio de Trabajo y Asuntos Sociales, se han evaluado diversos aspectos sobre protección de datos de los ficheros informáticos y funcionamiento y gestión de los equipos de valoración de incapacidades (EVIS). Se han llevado a cabo un total de 7 visitas de inspección.

F) Otras actividades

– Control y seguimiento de las Quejas y Sugerencias

En cumplimiento de lo establecido en el Real Decreto 208/1996, de 9 de febrero, y en las Instrucciones dictadas por el Ilmo. Sr. Subsecretario de Trabajo y Asuntos Sociales, relativas a la cumplimentación del Libro de Quejas y Sugerencias, se ha llevado a cabo el seguimiento y control de las mismas, que afectan a unidades administrativas, tanto de servicios centrales como periféricos. Con independencia del control y seguimiento, durante el año se han emitido 4 informes trimestrales y 1 anual.

– Impulso de actuación de la Sección de Investigación de la Seguridad Social

En cumplimiento de la normativa vigente, la Inspección de Servicios ha impulsado la actuación de la Sección de Investigación de la Seguridad Social en todos aquellos supuestos en que se han detectado actividades presuntamente delictivas que pudieran afectar al Instituto.

– Gestión y trámite de denuncias

Se han tramitado las denuncias presentadas por particulares sobre asuntos que afectan al Instituto, realizándose las correspondientes verificaciones a través de las direcciones provinciales.

Actuaciones Inspectoras. Ejercicio 2003

Cuadro 3.27

PROGRAMAS	DIRECCIONES PROVINCIALES	ACTUACIONES INSPECTORAS		
		Programadas	Realizadas	% ejecución
Análisis de los sistemas de control				
✔ Área de pensionistas	Alicante, Almería, Illes Balears, Cáceres, Castellón Córdoba, Girona, Huesca, Jaén, Lugo, Tarragona, Toledo, Zaragoza.			
✔ Seguimiento de instrucciones	Ávila, Ceuta, La Rioja, Palencia, Segovia, Valladolid	17	29	170,59
✔ Control de Quejas y Sugerencias	Córdoba, Granada, Málaga			
✔ Control de procedimientos	Álava, Guipúzcoa, Lleida, Teruel			
✔ Seguimiento Carta de Servicios	Burgos, Tarragona, Valencia			
Análisis de Calidad Tècnica				
✔ Calidad Técnica de los expedientes afectados por Normativa Internacional		6	0	0,00
Evaluación de gestión de las Secretarias Provinciales				
✔ Entornos de comunicación	Badajoz, Murcia	19	19	100,00
✔ Estructuras de las Secretarias provinciales	Albacete, Alicante, Badajoz, Barcelona, Cáceres, Cádiz, Cantabria, Girona, Guipúzcoa, Huelva, Madrid, Murcia, Navarra, Salamanca, S. C. de Tenerife, Valencia, Zamora			
Valoración del estado de situación de las DD. PP.				
✔ Estado de situación de la D. P.	Ciudad Real, Guadalajara, Cuenca, Ourense, Las Palmas, Soria			
✔ Estado de situación de CAISS	Sevilla(2), Murcia, Granada, A Coruña, Pontevedra			
✔ Planes de Autoprotección	Asturias, Cantabria, Córdoba, Granada, Madrid, Murcia, Valencia, Zaragoza	19	54	284,21
✔ Seguimiento y control de mejoras de E.F.Q.M.	Almería, Cádiz, Huesca, Málaga, Salamanca			
✔ E.F.Q.M.	Asturias, Ávila(2), Illes Balears, Burgos(2), Cáceres(2), Ciudad Real(3), A Coruña, Jaén, Madrid(4), Palencia(2), Pontevedra, La Rioja(2), Segovia(2), Valladolid(2), Vizcaya(2)			
✔ Visita Extraordinaria	Sevilla			
Colaboración con la Inspección General de Servicios del Ministerio de Trabajo y Asuntos Sociales				
✔ Protección de ficheros informáticos	Málaga, A Coruña	9	7	77,78
✔ Funcionamiento y gestión EVIS	Málaga, Navarra, Zaragoza			
✔ Visitas Extraordinarias	Barcelona, Madrid			
TOTALES		**70**	**109**	**155,71**

3.4.6 Gestión de la información

Comunicación interna

– **Intranet corporativa**

En el mes de mayo de 2003 se puso operativa para toda la organización la Intranet corporativa. Esta herramienta, orientada a todos los empleados del INSS, está concebida como un sistema de comunicación interna que gestiona la información y servicios más relevantes para el desempeño del puesto de trabajo. Asimismo, se constituye como un "portal" para conectarse con otros sitios, bien de nuestro entorno o bien de canales y foros externos relacionados que ofrecen información de interés para la organización.

Desde enero del 2003, con periodicidad trimestral, desde la Intranet, se distribuye en formato digital la Revista Esfera. La finalidad de esta revista, elaborada a partir de las colaboraciones de los funcionarios del INSS, es la de orientar a contenidos relacionados con la cultura, actitudes, principios y valores de la organización, además de incorporar información y noticias que contribuyen a alcanzar los objetivos de la Entidad.

– **Primeras Jornadas Informativas con los Responsables de la Gestión de la Atención e Información en el INSS**

Con la finalidad de presentar los proyectos que en materia de información y comunicación están desarrollándose desde la Dirección General y canalizar las aportaciones que de estos temas pudieran hacer los responsables directos de estas funciones en el ámbito provincial, se organizaron estas jornadas que se celebraron en cuatro sesiones durante los días 20, 22 y 27 de mayo, y 3 de junio de 2003, a las que asistieron más de 500 funcionarios.

Sistema de Información de Directivos (S.I.D.)

El sistema de Información de Directivos (SID), constituye un "modelo conceptual integrado de información", como instrumento de control y evaluación de resultados para la toma de decisiones.

El SID se encuentra plenamente operativo, realizándose la actualización de la información remitida a las direcciones provinciales a través de la actual línea de comunicaciones (SILNET) de la Subdirección General de Informática de la Tesorería General de la Seguridad Social. Asimismo, se ha completado la información remitida a las direcciones provinciales de acuerdo con las nuevas actuaciones de control y seguimiento que ha sido necesario desarrollar en cada una de las Áreas (Secretaría General y Subdirecciones Generales de Gestión de Prestaciones, Estudios Económicos y Gestión Económica y Presupuestaria).

Programa de Reordenación de la Información para el Seguimiento mensual de Actividades (PRISMA)

Esta aplicación permite el seguimiento de la gestión realizada por las direcciones provinciales a través de estadísticas mensuales, trimestrales y semestrales.

En el año 2003 se han incorporado nuevas funcionalidades y mejoras destacando:

- Rediseño de la aplicación para su normalización según los actuales estándares, para los grupos de SIPEN, MIDAS y Estadísticas trimestrales.

- Incorporación de nuevos grupos de estadísticas de la aplicación IRISS.

Estadísticas diarias

Con el fin de facilitar a los directivos de la Entidad, el acceso a la información, se ha elaborado un seguimiento estadístico que permite realizar consultas diarias o acumuladas del trámite de los expedientes, tanto de prestaciones básicas, (Incapacidad permanente, Jubilación, Viudedad, Orfandad, Auxilio por defunción, Lesiones Permanentes no invalidantes e Indemnizaciones a tanto alzado), gestionadas a través de la aplicación PROGESPRESS-CARPA 3, como de los subsidios por Incapacidad Temporal y Maternidad, tramitados a través de la aplicación INCA. Esta información está operativa a través de la intranet corporativa del Instituto.

GESTIÓN ECONÓMICA Y PRESUPUESTARIA [4]

INSS

4.1 DESARROLLO DE LA EJECUCIÓN DEL PRESUPUESTO

La Ley 52/2002 de 30 de diciembre, de Presupuestos Generales del Estado para el año 2003, y la Ley 53/2002, de 30 de diciembre, de Medidas Fiscales Administrativas y del Orden Social, contienen diferentes preceptos que afectan al ámbito de la Seguridad Social, dando cobertura a los créditos que integran los diferentes capítulos de gasto para el INSS en el ejercicio 2003. Hay que resaltar que la aplicación de directrices de austeridad en los ejercicios precedentes ha hecho posible que por quinto año consecutivo se alcance un superávit presupuestario, contribuyendo así al saneamiento de las cuentas públicas del conjunto del Estado y al cumplimiento de los objetivos del Programa de Estabilidad para el período 2001-2005.

Dentro del presupuesto del INSS, tanto por el volumen como por los fines, destaca la dotación presupuestaria para Transferencias Corrientes.

El Titulo IV de la Ley 52/2002 regula aspectos esenciales de contenido económico prestacional, como los límites del señalamiento inicial de las pensiones públicas, la revalorización y los complementos por mínimos. En concreto se establece un incremento del 2%, en consonancia con el IPC previsto, que permite garantizar el poder adquisitivo de las pensiones, previamente resarcidas mediante la paga por desviación sobre el IPC previsto en el ejercicio anterior (adicional quinta), con el fin de compensar la pérdida de poder adquisitivo hasta alcanzar el 3,9% en un pago único con carácter consolidable de cara a futuros ejercicios. En este sentido, también ha tenido repercusión en la ejecución presupuestaria la desviación del IPC a noviembre de 2003, fijada en el 0,8%.

El mismo incremento del 2% y la paga por desviación son extensibles a las prestaciones familiares por hijo a cargo, con dieciocho o más años, cuando éste se encuentre afectado por una minusvalía igual o superior al 65% y 75%.

La suficiencia financiera del Sistema, apoyada en la favorable evolución de la recaudación de cuotas como consecuencia del elevado crecimiento del número de afiliados, unida a la decisión de aplicar estrictamente el principio del devengo, han permitido consolidar la práctica de imputación al presupuesto corriente de la paga por desviación en el IPC del periodo noviembre 2002-noviembre 2003. Esta decisión se adoptó por primera vez en el ejercicio 2000, al amparo del artículo 49 de la Ley General Presupuestaria, de 23 de septiembre de 1988.

Al analizar la gestión presupuestaria, la actividad se ha desplegado en torno a los siguientes puntos: elaboración del Anteproyecto de presupuestos de la Entidad, elaboración de informes periódicos sobre el seguimiento de la ejecución presupuestaria y, finalmente, ejecución del Plan de Inversiones previsto de la Entidad.

– La elaboración del Anteproyecto de Presupuestos de la Entidad para el año 2004, se ha realizado de acuerdo con la Orden de 28 de mayo de 2003, y su contenido está en consonancia con las condiciones del cuadro macroeconómico y la consecución del objetivo de superávit presupuestario de la Seguridad Social establecido en el Programa de Estabilidad, que ha de posibilitar seguir dotando el Fondo de Reserva constituido en el Sistema para garantía de las futuras pensiones. También se ha contado con la colaboración de otras áreas de la Entidad en la definición de los objetivos que orientarán la gestión del INSS, así como en el establecimiento de los indicadores necesarios que permiten el seguimiento y evaluación de los resultados alcanzados. Hay que destacar finalmente, la colaboración de los centros de gestión en la elaboración de sus planes de necesidades que, una vez integrados, permiten cuantificar las necesidades y medios previstos de la Entidad.

– La elaboración de informes periódicos sobre seguimiento de ejecución presupuestaria se ha realizado bajo el soporte de la herramienta informática denominada Segpres, que unifica en el mismo instrumento información sobre nóminas y primeros pagos mecanizados de pensiones y de protección familiar, junto con los datos básicos presupuestarios, como son la situación de los créditos, y fases de ejecución presupuestaria, atendiendo a su distinta clasificación: funcional por programas, económica y distribución geográfica.

Esta información está sometida a una permanente actualización, manteniendo las series históricas correspondientes a dichas prestaciones y otros capítulos, que sirven para cuantificar proyecciones de gasto, tanto en la fase de elaboración del presupuesto como en su posterior seguimiento. La gran ventaja de esta herramienta es la sencillez de manejo y la posibilidad de tratamiento masivo de datos, que permite realizar informes específicos y sectoriales, como es la evolución del gasto en la prestación de incapacidad temporal, útil para observar el grado de cumplimiento de los objetivos fijados en los Convenios de Control de Incapacidad Temporal. Con esta información se crea un escenario presupuestario en el que intervienen todas las partidas de gasto a nivel de capítulos, con un mayor nivel de desarrollo en el de Transferencias Corrientes, tratando de incluir todas las posibilidades de la evolución del gasto mensual esperado para una escala temporal que abarca todo el ejercicio. Con posterioridad se realiza una comparación con los niveles de compromiso de gasto alcanzados, que permite su contraste con las previsiones realizadas y el análisis de las posibles desviaciones, para así poner en marcha los planes de acción que correspondan.

Este seguimiento supone una mejora informativa significativa que, entre otros efectos, permite ejercer un mayor control sobre los gastos al objeto de dar cumplimiento a la Orden Ministerial de 14 de noviembre de 1995 que establece los límites máximos de los gastos administrativos de gestión, referidos a los gastos de personal y a los gastos corrientes en bienes y servicios, que no podrán superar el 1% de las obligaciones contraídas en la función "prestaciones económicas".

– Por lo que se refiere a la ejecución del Plan de Inversiones, se ha efectuado la contratación administrativa de adquisiciones y obras correspondientes a las direcciones provinciales así como de la red CAISS. Respecto a los proyectos descentralizados, se han realizado las dotaciones de crédito necesarias a los centros de gestión para facilitar la contratación administrativa por parte de los mismos.

Los resultados de la anterior contratación administrativa se reflejan en la ejecución presupuestaria, de la que se realiza un seguimiento mensual, plasmada en los correspondientes informes que permiten valorar el desarrollo y evolución de la planificación contenida en el Plan de Inversiones aprobado.

Atendiendo a los datos económicos y presupuestarios, el presupuesto del año 2003 aprobado para esta Entidad ascendió a 64.143.230 miles de euros, habiéndose realizado modificaciones por importe de 1.091.173 miles de euros, desviación que tiene su origen en la actividad gestora desplegada durante el ejercicio, siendo el presupuesto definitivo un total de 65.234.403 miles de euros. Las modificaciones realizadas han sido de 4 tipos:

– En primer lugar y como figura mas destacada, las ampliaciones de crédito (12 en total), destinadas a solventar insuficiencias de crédito en distintas rúbricas del capítulo 4 (Transferencias corrientes) por importe de 1.085.358,50 miles de euros, y de cuotas en el capítulo 1 (Gastos de personal) por importe de 750 miles de euros, que en total ascienden a 1.086.108,50 miles de eurosl.

– En segundo lugar, se han realizado transferencias de crédito que afectan a los capítulos 1, 2 y 3, por un importe total de 4.518 miles de euros, financiadas con excedentes de los capítulos 1 y 2.

– En tercer lugar, se efectuó un suplemento de crédito en el capítulo 2 (Gastos corrientes en bienes y servicios) cifrado en 4.789 miles de euros, con la finalidad de corregir las desviaciones que se produjeron en la ejecución presupuestaria, justificadas por una mayor actividad gestora de la Entidad.

– En cuarto y último lugar se han efectuado cuatro generaciónes de crédito por importe de 276 miles de euros referida a los capítulos 1 y 2.

Hay que reseñar que, de las ampliaciones citadas, 483.093 miles de euros corresponden a ampliaciones destinadas a financiar parcialmente la paga de compensación del IPC en pensiones, por la desviación registrada hasta noviembre de 2003.

El total de obligaciones contraídas por la Entidad en el año 2003 se elevaron a 64.405.928 miles de euros, que representan un 100,41% respecto al presupuesto inicial, y un 98,73 % en relación con el crédito definitivo.

En los cuadros 4.1 y 4.2 se reflejan la ejecución del presupuesto y la comparación entre el presupuesto y las obligaciones contraídas en el año 2003, tanto en relación con las Prestaciones Económicas como con los Gastos de Funcionamiento y Operaciones de Capital.

Al examinar la distribución de las obligaciones contraídas en 2003 con respecto a la existente en 2001 y 2002, se observa que el conjunto de transferencias corrientes tienen una tasa de participación del 99,28% y que el 0,72% restante se reparte entre los Gastos de Funcionamiento (0,66%) y Operaciones de Capital (0,06%).

La evolución de las obligaciones contraídas durante el periodo 2001-2003 queda reflejada en el cuadro número 4.3.

EJECUCIÓN DEL PRESUPUESTO. EJERCICIO 2003
(en miles de euros)

Cuadro 4.1

EXPLICACIÓN DEL GASTO SEGÚN CLASIFICACIÓN ECONÓMICA CAPÍTULOS	PRESUPUESTO INICIAL (A)	MODIFICACIONES DE CRÉDITO (B)	CRÉDITO DEFINITIVO (C = A+B)	RETENCIONES CRÉDITO NO DISPONIBLE (D)	TOTAL CRÉDITO DISPONIBLE (E = C-D)	LIQUIDACIÓN EJERCICIO (F)	GRADO DE REALIZACIÓN		
							% F/A	% F/C	% F/E
CAP. 1.- GASTOS DE PERSONAL	**365.548,92**	**897,59**	**366.446,51**	**750,00**	**365.696,51**	**342.894,72**	**93,80**	**93,57**	**93,76**
CAP. 2.- GASTOS CORRIENTES EN BIENES Y SERVICIOS	**81.972,45**	**4.820,16**	**86.792,61**	**706,41**	**86.086,20**	**81.191,17**	**99,05**	**93,55**	**94,31**
CAP. 3.- GASTOS FINANCIEROS	**270,00**	**97,00**	**367,00**	**0,00**	**367,00**	**318,06**	**117,80**	**86,66**	**86,66**
CAP. 4.- TRANSFERENCIAS CORRIENTES	**63.646.887,26**	**1.085.358,50**	**64.732.245,76**	**61.757,00**	**64.670.488,76**	**63.939.732,98**	**100,46**	**98,78**	**98,87**
40.- OTRAS TRANSFERENCIAS ADMÓN DEL ESTADO	19.412,00	0,00	19.412,00	0,00	19.412,00	0,00	0,00	0,00	0,00
45.- OTRAS TRANSF. CTES. CONTROL GASTO I.T.	263.628,00	0,00	263.628,00	0,00	263.628,00	52.635,95	19,97	19,97	19,97
48.- AYUDAS GENER. A FAMILIAS E INSTITUCIONES	63.348.847,26	1.085.358,50	64.434.205,76	56.257,00	64.377.948,76	63.884.535,07	100,85	99,15	99,23
PENSIONES	58.889.000,00	483.093,00	59.372.093,00	50.000,00	59.322.093,00	59.017.263,06	100,22	99,40	99,49
Incapacidad Permanente	6.874.000,00	273.478,00	7.147.478,00	0,00	7.147.478,00	7.110.716,30	103,44	99,49	99,49
Jubilación	39.334.000,00	182.553,00	39.516.553,00	0,00	39.516.553,00	39.408.602,34	100,19	99,73	99,73
Viudedad	11.638.000,00	9.366,00	11.647.366,00	50.000,00	11.597.366,00	11.449.883,31	98,38	98,30	98,73
Orfandad	876.000,00	10.281,00	886.281,00	0,00	886.281,00	875.122,29	99,90	98,74	98,74
Favor Familiar	167.000,00	7.415,00	174.415,00	0,00	174.415,00	172.938,82	103,56	99,15	99,15
INCAPACIDAD TEMPORAL	2.263.010,00	457.145,00	2.720.155,00	0,00	2.720.155,00	2.641.999,24	116,75	97,13	97,13
RECARGOS POR FALTA DE MEDIDAS	16.468,00	3.100,00							
PRESTACIÓN POR MATERNIDAD Y			19.568,00	0,00	19.568,00	18.230,32	110,70	93,16	93,16
RIESGO DURANTE EL EMBARAZO	963.989,00	132.413,00	1.096.402,00	0,00	1.096.402,00	1.079.972,70	112,03	98,50	98,50
PRESTACIONES FAMILIARES	873.533,69	2.000,00	875.533,69	2.000,00	873.533,69	839.108,64	96,06	95,84	96,06
INDEMNIZACIONES Y ENTREGAS ÚNICAS	118.035,00	7.607,50	125.642,50	4.257,00	121.385,50	100.748,73	85,35	80,19	83,00
PRESTACIONES SOCIALES	224.811,57	0,00	224.811,57	0,00	224.811,57	187.212,38	83,28	83,28	83,28
49.- OTRAS TRANSFERENCIAS AL EXT.	15.000,00	0,00	15.000,00	5.500,00	9.500,00	2.561,96	17,08	17,08	26,97
TOTAL OPERACIONES CORRIENTES	**64.094.678,63**	**1.091.173,25**	**65.185.851,88**	**63.213,41**	**65.122.638,47**	**64.364.136,93**	**100,42**	**98,74**	**98,84**
CAP. 6.- INVERSIONES REALES	**46.829,02**	**0,00**	**46.829,02**	**612,71**	**46.216,31**	**40.107,05**	**85,65**	**85,65**	**86,78**
CAP. 8.- ACTIVOS FINANCIEROS	**1.722,00**	**0,00**	**1.722,00**	**4,32**	**1.717,68**	**1.684,03**	**97,80**	**97,80**	**98,04**
TOTAL OPERACIONES DE CAPITAL	**48.551,02**	**0,00**	**48.551,02**	**617,03**	**47.933,99**	**41.791,08**	**86,08**	**86,08**	**87,18**
TOTAL	**64.143.229,65**	**1.091.173,25**	**65.234.402,90**	**63.830,44**	**65.170.572,46**	**64.405.928,01**	**100,41**	**98,73**	**98,83**

COMPARACIÓN ENTRE PRESUPUESTO Y OBLIGACIONES CONTRAÍDAS. EJERCICIO 2003
(en miles de euros)

Cuadro 4.2

EXPLICACIÓN DEL GASTO	PRESUPUESTO INICIAL (A)	% S/TOTAL	CRÉDITO DISPONIBLE (B)	% S/TOTAL	OBLIGACIONES CONTRAÍDAS (C)	% S/TOTAL	DIFERENCIA OBLIG-P. INICIAL (C - A)	% INCR. S / (A)	DIFERENCIA OBLIG-CR. DISP. (C - B)	% INCR. S / (B)
TRANSFERENCIAS CORRIENTES	63.646.887,26	99,23	64.670.488,76	99,23	63.939.732,98	99,28	292.845,72	0,46	-730.755,78	-1,13
GASTOS DE FUNCIONAMIENTO	447.791,37	0,70	452.149,71	0,70	424.403,95	0,66	-23.387,42	-5,22	-27.745,76	-6,14
OPERACIONES DE CAPITAL	48.551,02	0,07	47.933,99	0,07	41.791,08	0,06	-6.759,94	-13,92	-6.142,91	-12,82
TOTAL	**64.143.229,65**	**100,00**	**65.170.572,46**	**100,00**	**64.405.928,01**	**100,00**	**262.698,36**	**0,41**	**-764.644,45**	**-1,17**

EVOLUCIÓN DE LAS OBLIGACIONES CONTRAÍDAS. 2001–2003
(en euros)

Cuadro 4.3

OBLIGACIONES CONTRAÍDAS	2001	% S/TOTAL	INCR. % 01/00	2002	% S/TOTAL	INCR. % 02/01	2003	% S/TOTAL	INCR. % 03/02
TRANSFERENCIAS CORRIENTES	**56.418.384.156,78**	**99,23**	**4,41**	**60.403.753.073,47**	**99,26**	**7,06**	**63.939.732.981,18**	**99,28**	**5,85**
GASTOS DE FUNCIONAMIENTO	**391.995.139,19**	**0,69**	**3,91**	**400.054.979,08**	**0,66**	**2,06**	**424.403.958,10**	**0,66**	**6,09**
- GASTOS DE PERSONAL	322.789.690,35	0,57	2,15	329.392.068,17	0,54	2,05	342.894.720,49	0,53	4,10
- GASTOS CTES. EN BIENES Y SERVICIOS	68.795.241,14	0,12	12,73	70.369.801,63	0,12	2,29	81.191.173,00	0,13	15,38
- GASTOS FINANCIEROS	410.207,70	0,00	73,68	293.109,28	0,00	-28,55	318.064,61	0,00	8,51
OPERACIONES DE CAPITAL	**45.835.071,30**	**0,08**	**33,63**	**48.575.168,57**	**0,08**	**5,98**	**41.791.075,96**	**0,06**	**-13,97**
- VARIAC. ACTIVOS Y PASIVOS FINANCIEROS	1.543.555,17	0,00	49,57	1.657.893,00	0,00	7,41	1.684.026,25	0,00	1,58
- Fianzas y depósitos constituidos	3.459,99	0,00	635,29	2.592,05	0,00	-25,09	1.683.800,87	0,00	1,72
- Préstamos al personal	1.540.095,18	0,00	49,31	1.655.300,95	0,00	7,48	225,38	0,00	-91,30
- INVERSIONES REALES	44.291.516,13	0,08	33,13	46.917.275,57	0,08	5,93	40.107.049,71	0,06	-14,52
- Terrenos y bienes naturales	– –	– –	– –	7.143.529,30	0,01	– –	1.262.132,40	0,00	-82,33
- Edificios y otras construcciones	28.852.346,79	0,05	39,03	23.308.127,24	0,04	-19,22	26.988.892,94	0,04	15,79
- Maquinaria, instalaciones y utillaje	3.886.415,72	0,01	58,64	3.007.861,89	0,01	-22,61	3.068.593,47	0,01	2,02
- Material de transporte	104.413,93	0,00	33,38	21.074,22	0,00	-79,82	49.992,94	0,00	137,22
- Mobiliario y enseres	5.283.040,93	0,01	41,73	5.307.212,61	0,01	0,46	4.471.342,47	0,01	-15,75
- Equipos procesos información	4.707.524,70	0,01	-5,85	7.330.418,41	0,01	55,72	1.642.459,56	0,00	-77,59
- Otro inmovilizado material	11.331,71	0,00	-3,78	8.787,22	0,00	-22,45	14.079,21	0,00	60,22
- Inmovilizado inmaterial	1.446.442,35	0,00	30,97	790.264,68	0,00	-45,36	2.609.556,72	0,00	230,21
T O T A L	**56.856.214.367,27**	**100,00**	**4,43**	**60.852.383.221,12**	**100,00**	**7,03**	**64.405.928.015,24**	**100,00**	**5,84**

4.2 DESARROLLO DE LA EJECUCIÓN DEL PRESUPUESTO EN TRANSFERENCIAS CORRIENTES

La Ley 52/2002 de 30 de diciembre, de Presupuestos Generales del Estado para el año 2003, determina los créditos aprobados para el Capítulo 4 -Transferencias Corrientes- para el INSS durante el citado ejercicio. También se determina el porcentaje de revalorización de las pensiones abonadas por el Sistema de Seguridad Social en su modalidad contributiva con un incremento del 2% (art. 40), así como las normas de cotización y actualización de las bases de cotización (art. 81), que es la principal fuente de financiación del Sistema.

Junto con la Ley de Presupuestos para el año 2003, a lo largo de este ejercicio cabe señalar la aprobación de otras disposiciones con distinta repercusión sobre la ejecución presupuestaria. Las más notables son:

– Real Decreto-Ley 1.425/2002, de 27 de diciembre, sobre la revalorización de las pensiones del sistema de la Seguridad Social.

– Real-Decreto-Ley 2/2003, de 25 de jabril, de medidas de reforma económica.

– Real Decreto 463/2003, de 25 de abril, sobre reconocimiento del incremento de la pensión de incapacidad permanente total para la profesión habitual para los trabajadores por cuenta propia.

– Real Decreto 1.273/2003, de 10 octubre, sobre la regulación de la cobertura de las contingencias profesionales en el Régimen Especial de Trabajadores por cuenta Propia o Autónomos y la ampliación de la prestación por incapacidad temporal para los trabajadores por cuenta propia.

– Ley 36/2003, de 11 de noviembre, de medidas de reforma económica.

En lo referente a los datos económicos de este capítulo, hay que indicar que el presupuesto aprobado para la Entidad fue de 63.646.887 miles de euros, habiéndose realizado modificaciones posteriores por un total de 1.085.358,50 miles de euros, correspondiendo todas ellas a ampliaciones de crédito fundamentalmente financiadas con recursos del sistema (1.023.601,50 miles de euros) y, en menor cuantía, con remanentes del propio Instituto (61.757 miles de euros).

En cuanto a los datos de ejecución presupuestaria del Capítulo 4 -Transferencias Corrientes- hay que señalar lo siguiente:

– Las obligaciones contraídas a lo largo del ejercicio ascendieron a 63.939.733 miles de euros, un 5,85% más que en el ejercicio 2002, porcentaje de incremento inferior al del ejercicio pasado, ya que hay que recordar que en dicho ejercicio se

imputó una paga por desviación de 988.306 miles de euros (importe de la nómina con un 1,9% de desviación) y en el 2003 la nómina de la paga única ha ascendido a 444.180,35 miles de euros (en función de una desviación del 0,8%).

– El grado de participación del capítulo 4 con relación al total del gasto de la Entidad, es del 99,28% sobre la ejecución total.

– En los cuadros 4.4 y 4.5 se refleja la comparación entre el presupuesto inicial y las obligaciones contraídas por prestaciones económicas y regímenes: en el gráfico 4.1 se muestra la distribución porcentual de las obligaciones contraídas por regímenes y prestaciones.

– La evolución del presupuesto inicial y de las obligaciones contraídas, durante el periodo 2001 -2003 queda reflejada en los cuadros 4.6 y 4.7.

– El análisis de la evolución del gasto en transferencias corrientes muestra que el crecimiento interanual se ha incrementado en unos porcentajes del 4,41%, 7,06% y 5,85% durante el periodo 2001-2003. La participación de las pensiones en el gasto total de prestaciones ha pasado del 92,80% en 2001, 92,33% en 2002 y del 92,31% en 2003, con unos incrementos interanuales del 4,51%, 6,52% y 5,83% respectivamente.

– En los cuadros 4.8 y 4.9 se presenta la distribución de las obligaciones contraídas en transferencias corrientes por regímenes. El mayor porcentaje del gasto, 70,04%, corresponde al Régimen General, el 12,89% al Régimen Especial Agrario, el 8,77% al Régimen Especial de Trabajadores Autónomos y el 8,30% restante, se reparte entre los demás regímenes, las prestaciones no contributivas y otras transferencias.

COMPARACIÓN ENTRE PRESUPUESTO Y OBLIGACIONES CONTRAÍDAS EN TRANSFERENCIAS CORRIENTES. AÑO 2003 (en miles de euros)

Cuadro 4.4

TRANSFERENCIAS CORRIENTES	PRESUPUESTO INICIAL (A)	% S/TOTAL	CRÉDITO DISPONIBLE (B)	% S/TOTAL	OBLIGACIONES CONTRAÍDAS (C)	% S/TOTAL	DIFERENCIA OBLIG-P. INICIAL (C - A)	% INCR. S / (A)	DIFERENCIA OBLIG-CR. DISP. (C - B)	% INCR. S / (B)
400.– OTRAS TRANSF. ADMÓN. DEL ESTADO	19.412,00	0,03	19.412,00	0,03	0,00	0,00	-19.412,00	-100,00	-19.412,00	-100,00
459.– OTRAS TRANSF. CONTROL GASTO I.T	263.628,00	0,41	263.628,00	0,41	52.635,95	0,08	-210.992,05	-80,03	-210.992,05	-80,03
481.– PENSIONES	58.889.000,00	92,53	59.322.093,00	91,73	59.017.263,06	92,31	128.263,06	0,22	-304.829,94	-0,51
482.– INCAPACIDAD TEMPORAL	2.263.010,00	3,56	2.720.155,00	4,21	2.641.999,24	4,13	378.989,24	16,75	-78.155,76	-2,87
483.– RECARGOS POR FALTA DE MEDIDAS	16.468,00	0,03	19.568,00	0,03	18.230,32	0,03	1.762,32	10,70	-1.337,68	-6,84
484.– PREST. MAT. Y RIESGO DUR. EMB.	963.989,00	1,51	1.096.402,00	1,69	1.079.972,70	1,69	115.983,70	12,03	-16.429,30	-1,50
485.– PRESTACIONES FAMILIARES	873.533,69	1,37	873.533,69	1,35	839.108,64	1,31	-34.425,05	-3,94	-34.425,05	-3,94
486.– INDEM. Y ENTREGAS ÚNICAS REGL.	118.035,00	0,19	121.385,50	0,19	100.748,73	0,16	-17.286,27	-14,65	-20.636,77	-17,00
487.– PRESTACIONES SOCIALES	224.811,57	0,35	224.811,57	0,35	187.212,38	0,29	-37.599,19	-16,72	-37.599,19	-16,72
490.– OTRAS TRANSF. AL EXTERIOR	15.000,00	0,02	9.500,00	0,01	2.561,96	0,00	-12.438,04	-82,92	-6.938,04	-73,03
TOTAL	**63.646.887,26**	**100,00**	**64.670.488,76**	**100,00**	**63.939.732,98**	100,00	**292.845,72**	**0,46**	**-730.755,78**	**-1,13**

COMPARACIÓN ENTRE PRESUPUESTO Y OBLIGACIONES CONTRAÍDAS EN TRANSFERENCIAS CORRIENTES POR REGÍMENES. AÑO 2003 (en miles de euros)

Cuadro 4.5

REGÍMENES	PRESUPUESTO INICIAL (A)	% S/TOTAL	CRÉDITO DISPONIBLE (B)	% S/TOTAL	OBLIGACIONES CONTRAÍDAS (C)	% S/TOTAL	DIFERENCIA OBLIG-P. INICIAL (C - A)	% INCR. S / (A)	DIFERENCIA OBLIG-CR. DISP. (C - B)	% INCR. S / (B)
1.– RÉGIMEN GENERAL	44.139.579,00	69,35	45.043.155,50	69,65	44.781.109,96	70,04	641.530,96	1,45	-262.045,54	-0,58
2.– RÉGIMEN T. AUTÓNOMOS	5.598.944,00	8,80	5.638.936,00	8,72	5.610.498,52	8,77	11.554,52	0,21	-28.437,48	-0,50
3.– RÉGIMEN AGRARIO	8.265.949,00	12,99	8.310.950,00	12,85	8.238.973,97	12,89	-26.975,03	-0,33	-71.976,03	-0,87
5.– RÉGIMEN M. CARBÓN	1.026.228,00	1,61	1.033.398,00	1,60	1.025.028,53	1,60	-1.199,47	-0,12	-8.369,47	-0,81
6.– RÉGIMEN E. HOGAR	1.060.531,00	1,67	1.077.851,00	1,67	1.069.849,58	1,67	9.318,58	0,88	-8.001,42	-0,74
7.– ACCIDEN. TRAB. Y ENFER. PROF.	2.093.073,00	3,29	2.106.015,00	3,26	2.069.028,32	3,24	-24.044,68	-1,15	-36.986,68	-1,76
8.– NO CONTRIBUTIVA (Prest. Familiares y Síndrome Tóxico)	894.050,26	1,40	894.050,26	1,38	857.644,90	1,34	-36.405,36	-4,07	-36.405,36	-4,07
OTRAS TRANS. ADMÓN DEL ESTADO	19.412,00	0,03	19.412,00	0,03	0,00	0,00	-19.412,00	-100,00	-19.412,00	-100,00
OTRAS TRANS. CONTROL GASTO I.T.	263.628,00	0,41	263.628,00	0,41	52.635,95	0,08	-210.992,05	-80,03	-210.992,05	-80,03
RECARGOS FALTA DE MEDIDAS SEGUR.	16.468,00	0,03	19.568,00	0,03	18.230,32	0,03	1.762,32	10,70	-1.337,68	-6,84
PRESTAC. FONDO ESPECIAL	50.094,00	0,08	50.094,00	0,08	45.649,38	0,07	-4.444,62	-8,87	-4.444,62	-8,87
OTRAS PREST. (Desplazam. a los EVIS)	230,00	0,00	230,00	0,00	150,49	0,00	-79,51	-34,57	-79,51	-34,57
AYUDAS E. JUBILACIÓN ANTICIPADA	203.701,00	0,32	203.701,00	0,31	168.371,10	0,26	-35.329,90	-17,34	-35.329,90	-17,34
OTRAS TRANSFER. AL EXTERIOR	15.000,00	0,02	9.500,00	0,01	2.561,96	0,01	-12.438,04	-82,92	-6.938,04	-73,03
TOTAL	**63.646.887,26**	100,00	**64.670.488,76**	**100,00**	**63.939.732,98**	**100,00**	**292.845,72**	**0,46**	**-730.755,78**	**-1,13**

Distribución porcentual de las obligaciones contraídas en transferencias corrientes

Gráfico 4.1

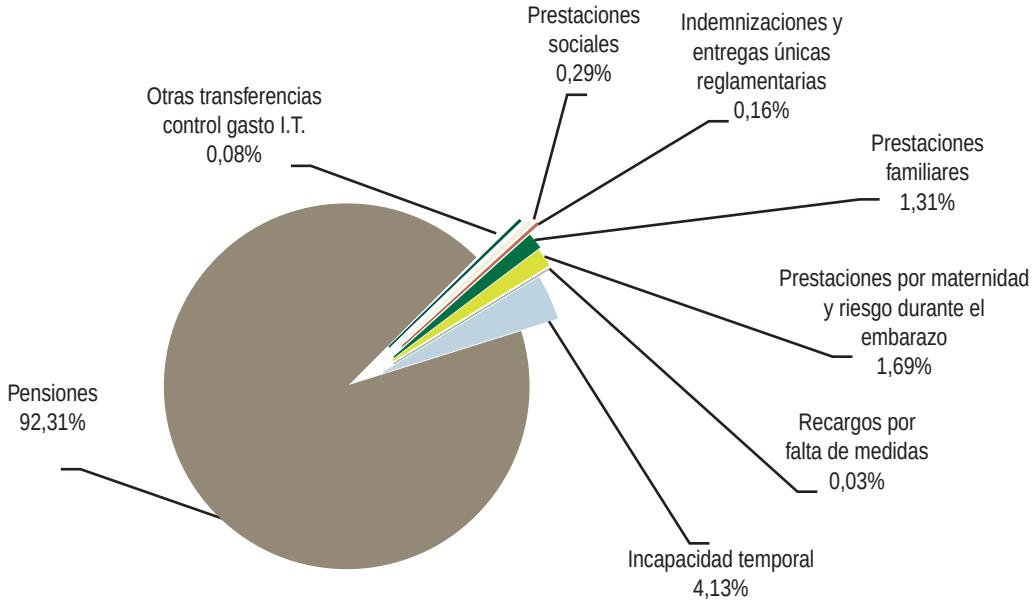

PRESTACIONES ECONÓMICAS

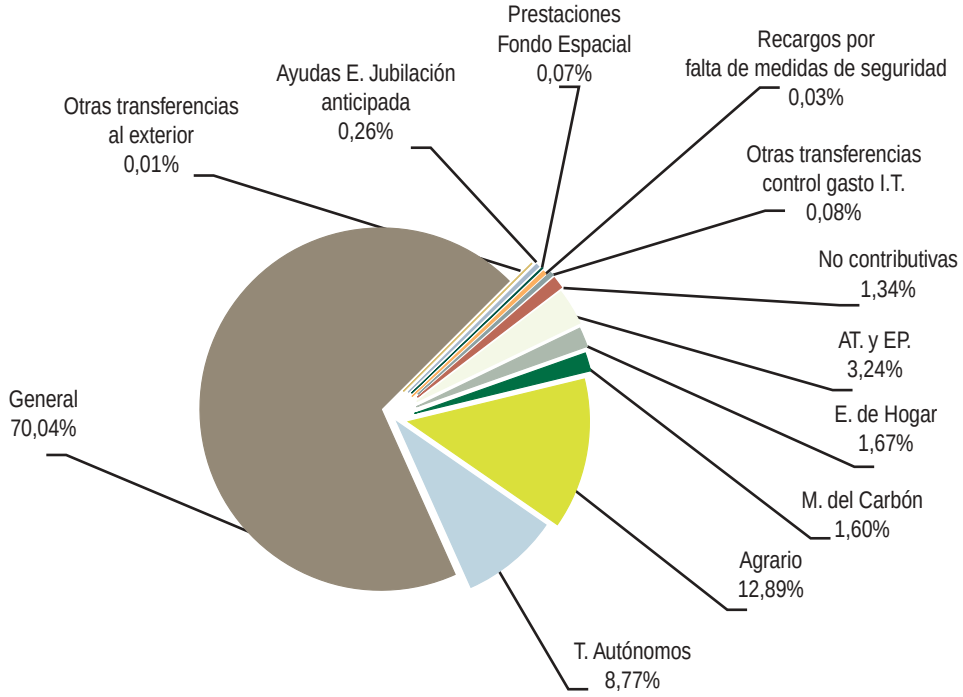

REGÍMENES

EVOLUCIÓN DEL PRESUPUESTO INICIAL EN TRANSFERENCIAS CORRIENTES. (PERÍODO 2001-2003)
(en miles de euros)

Cuadro 4.6

TRANSFERENCIAS CORRIENTES	2001	% S/TOTAL	INCR. % 01/00	2002	% S/TOTAL	INCR. % 02/01	2003	% S/TOTAL	INCR. % 03/02
400.– OTRAS TRANSF. ADMÓN DEL ESTADO	--	--	--	19.031,45	0,03	--	19.412,00	0,03	2,00
429.– OTRAS TRANSF. ENTIDADES SISTEMA	286.275,80	0,51	6,18	--	--	--	--	--	--
459.– OTRAS TRANSF. CONTROL GASTO I.T.	--	--	--	258.458,40	0,44	--	263.628,00	0,41	2,00
481.– PENSIONES	52.033.193,90	93,08	5,81	55.150.899,00	92,83	5,99	58.889.000,00	92,53	6,78
482.– INCAPACIDAD TEMPORAL	1.854.416,84	3,32	1,51	1.929.784,00	3,25	4,06	2.263.010,00	3,56	17,27
483.– RECARGOS POR FALTA DE MEDIDAS	13.492,72	0,02	92,37	15.175,00	0,03	12,47	16.468,00	0,03	8,52
484.– PRE. MATERN. Y RIESGO DUR. EMB.	792.680,87	1,42	14,09	892.275,00	1,50	12,56	963.989,00	1,51	8,04
485.– PRESTACIONES FAMILIARES	781.868,14	1,40	13,24	827.369,16	1,39	5,82	873.533,69	1,37	5,58
486.– INDEM. Y ENTREGAS ÚNICAS REGL.	99.990,38	0,18	7,89	103.882,00	0,17	3,89	118.035,00	0,19	13,62
487.– PRESTACIONES SOCIALES	31.829,60	0,06	-15,10	207.265,84	0,35	551,17	224.811,57	0,35	8,47
490.– OTRAS TRANSF. AL EXTERIOR	6.250,53	0,01	-82,78	6.251,00	0,01	0,01	15.000,00	0,02	139,96
TOTAL	**55.899.998,78**	**100,00**	**5,81**	**59.410.390,85**	**100,00**	**6,28**	**63.646.887,26**	**100,00**	**7,13**

EVOLUCIÓN DE LAS OBLIGACIONES CONTRAÍDAS EN TRANSFERENCIAS CORRIENTES. (PERÍODO 2001-2003)
(en miles de euros)

Cuadro 4.7

TRANSFERENCIAS CORRIENTES	2001	% S/TOTAL	INCR. % 01/00	2002	% S/TOTAL	INCR. % 02/01	2003	% S/TOTAL	INCR. % 03/02
400.– OTRAS TRANSF. ADMÓN DEL ESTADO	--	--	--	0,00	0,00	--	0,00	0,00	--
429.– OTRAS TRANSF. ENTIDADES SISTEMA	165.601,10	0,29	-33,30	--	--	--	--	--	--
459.– OTRAS TRANSF. CONTROL GASTO I.T.	--	--	--	218.673,81	0,36	--	52.635,95	0,08	-75,93
481.– PENSIONES	52.353.273,42	92,80	4,51	55.768.598,17	92,33	6,52	59.017.263,06	92,31	5,83
482.– INCAPACIDAD TEMPORAL	2.101.178,82	3,72	5,04	2.349.469,10	3,89	11,82	2.641.999,24	4,13	12,45
483.– RECARGOS POR FALTA DE MEDIDAS	12.640,60	0,02	26,62	14.462,63	0,02	14,41	18.230,32	0,03	26,05
484.– PRE. MATERN. Y RIESGO DUR. EMB.	846.592,59	1,50	14,70	942.551,14	1,56	11,33	1.079.972,70	1,69	14,58
485.– PRESTACIONES FAMILIARES	781.652,15	1,39	-4,28	801.499,93	1,33	2,54	839.108,64	1,31	4,69
486.– INDEM. Y ENTREGAS ÚNICAS REGL.	94.933,27	0,17	1,10	101.574,84	0,17	7,00	100.748,73	0,16	-0,81
487.– PRESTACIONES SOCIALES	27.251,39	0,05	-19,19	192.033,31	0,32	604,67	187.212,38	0,29	-2,51
490.– OTRAS TRANSF. AL EXTERIOR	35.260,81	0,06	4.365,49	14.890,14	0,02	-57,77	2.561,96	0,00	-82,79
TOTAL	**56.418.384,15**	**100,00**	**4,41**	**60.403.753,07**	**100,00**	**7,06**	**63.939.732,98**	**100,00**	**5,85**

OBLIGACIONES CONTRAÍDAS EN TRANSFERENCIAS CORRIENTES POR REGÍMENES. AÑO 2003 (en miles de euros)

Cuadro 4.8

REGÍMENES	PENSIONES	INCAPACIDAD TEMPORAL	MATERNIDAD	PRESTACIONES FAMILIARES	INDEMNIZACIÓN ENTR. ÚNICAS	PRESTACIONES SOCIALES	OTROS	TOTAL
1.– RÉGIMEN GENERAL	41.673.256.121,30	2.101.778.642,91	980.278.795,28	--	25.497.173,45	299.231,29	--	44.781.109.964,23
2.– RÉGIMEN T. AUTÓNOMOS	5.222.037.576,38	323.438.538,72	64.268.202,92	--	754.200,23	--	--	5.610.498.518,25
3.– RÉGIMEN AGRARIO	8.092.625.936,49	117.396.067,33	27.113.184,78	--	1.838.783,70	--	--	8.238.973.972,30
5.– RÉGIMEN M. CARBÓN	1.012.326.439,43	12.483.826,17	103.746,32	--	114.519,49	--	--	1.025.028.531,41
6.– RÉGIMEN E. HOGAR	1.027.541.206,04	34.003.226,74	8.208.775,16	--	96.368,69	--	--	1.069.849.576,63
7.– ACCIDEN. TRAB. Y ENFER. PROF.	1.989.475.778,08	52.898.935,49	--	--	26.647.811,14	5.794,59	--	2.069.028.319,30
8.– NO CONTRIBUTIVA (Prest. Familiares y Síndrome Tóxico)	--	--	--	839.108.639,69	--	18.536.257,42	--	857.644.897,11
OTRAS TRANS. ADMÓN DEL ESTADO	--	--	--	--	--	--	0,00	0,00
OTRAS TRANS. CONTROL GASTO I.T.	--	--	--	--	--	--	52.635.950,00	52.635.950,00
RECARGOS FALTA DE MEDIDAS SEGUR.	--	--	--	--	--	--	18.230.325,71	18.230.325,71
PRESTAC. FONDO ESPECIAL	--	--	--	--	45.649.381,74	--	--	45.649.381,74
OTRAS PREST. (Desplaz. a EVIS)	--	--	--	--	150.491,71	--	--	150.491,71
AYUDAS E. JUBILACIÓN ANTICIPADA	--	--	--	--	--	--	168.371.096,12	168.371.096,12
OTRAS TRANSFER. AL EXTERIOR	--	--	--	--	--	--	2.561.956,67	2.561.956,67
TOTAL	**59.017.263.057,72**	**2.641.999.237,36**	**1.079.972.704,46**	**839.108.639,69**	**100.748.730,15**	**18.841.283,30**	**241.799.328,50**	**63.939.732.981,18**

OBLIGACIONES CONTRAÍDAS EN TRANSFERENCIAS CORRIENTES POR REGÍMENES. AÑO 2003 (distribución porcentual)

Cuadro 4.9

REGÍMENES	PENSIONES	INCAPACIDAD TEMPORAL	MATERNIDAD	PRESTACIONES FAMILIARES	INDEMNIZACIÓN ENTR. ÚNICAS	PRESTACIONES SOCIALES	OTROS	TOTAL
1.– RÉGIMEN GENERAL	70,61	79,55	90,77	--	25,31	1,59	--	70,04
2.– RÉGIMEN T. AUTÓNOMOS	8,85	12,24	5,95	--	0,75	--	--	8,77
3.– RÉGIMEN AGRARIO	13,71	4,45	2,51	--	1,82	--	--	12,89
5.– RÉGIMEN M. CARBÓN	1,72	0,47	0,01	--	0,11	--	--	1,60
6.– RÉGIMEN E. HOGAR	1,74	1,29	0,76	--	0,10	--	--	1,67
7.– ACCIDEN. TRAB. Y ENFER. PROF.	3,37	2,00	--	--	26,45	0,03	--	3,24
8.– NO CONTRIBUTIVA (Prest. Familiares y Síndrome Tóxico)	--	--	--	100,00	--	98,38	--	1,34
OTRAS TRANS. ADMÓN DEL ESTADO	--	--	--	--	--	--	0,00	0,00
OTRAS TRANS. CONTROL GASTO I.T.	--	--	--	--	--	--	21,77	0,08
RECARGOS FALTA DE MEDIDAS SEGUR.	--	--	--	--	--	--	7,54	0,03
PRESTAC. FONDO ESPECIAL	--	--	--	--	45,31	--	--	0,07
OTRAS PREST. (Desplaz. a EVIS)	--	--	--	--	0,15	--	--	0,00
AYUDAS E. JUBILACIÓN ANTICIPADA	--	--	--	--	--	--	69,63	0,26
OTRAS TRANSFER. AL EXTERIOR	--	--	--	--	--	--	1,06	0,01
TOTAL	**100,00**	**100,00**	**100,00**	**100,00**	**100,00**	**100,00**	**100,00**	**100,00**

4.2.1 Pensiones

En el ejercicio 2003 el presupuesto asignado en pensiones ascendió a 58.889.000 miles de euros, ya que se cuenta con el crecimiento por revalorización de pensiones del 2%, así como la consolidación de la paga adicional por la desviación del IPC durante 2002.

Como característica de la ejecución del gasto en este ejercicio se dan dos factores contrapuestos, la etapa actual de menor crecimiento vegetativo, y el incremento de los importes en algunas de las pensiones, como la incapacidad permanente y la viudedad, con una tendencia al alza. Por otra parte, la desviación del IPC en 2003 (0,8%) no ha tenido una repercisión tan significativa en el crecimiento del gasto como en 2002 (1,9%)

Las modificaciones efectuadas han ascendido a un total de 483.093 miles de euros, habiéndose retenido por no disponibilidad créditos por importe de 50.000 miles de euros al objeto de financiar las modificaciones de distintas rúbricas del mismo capítulo presupuestario En consecuencia el crédito disponible se sitúa en 59.322.093 miles de euros.

El importe de las ampliaciones de crédito tramitadas en el ejercicio 2003 se justifica por la necesidad de abonar el importe de la paga de atrasos correspondiente a la desviación del IPC registrada entre noviembre de 2002 y noviembre de 2003, ya que el incremento previsto para ese período era del 2% y el real se ha situado en el 2,8%. Dicha paga de diferencias se ha cargado al mismo ejercicio en que dicha desviación se ha producido, consolidándose dicha práctica que difiere de ejercicios anteriores a 2000, en los que se abonó la desviación con cargo al ejercicio siguiente, cumpliendo en todo caso con el imperativo legal del mantenimiento del poder adquisitivo de los pensionistas.

Conforme a lo anterior y para afrontar la contabilización de la misma se hubieron de tramitar dos expedientes de modificación de créditos, para acomodar los excedentes existentes en algunas rúbricas, y ampliar externamente, con cargo a los recursos generales del Sistema, aquellas otras cuya financiación interna no era posible atender con los citados excedentes.

El resultado al cierre del ejercicio es un crédito definitivo de 59.372.093 miles de euros, con un gasto de 59.017.263,06 miles de euros, que significa para el conjunto de las pensiones un grado de ejecución sobre el crédito inicial del 100,22% y sobre el crédito definitivo un 99,40%.

Considerando las retenciones efectuadas por 50.000 miles de euros para financiar una ampliación de crédito, el excedente final en pensiones es de 304.829,94 miles de euros, que tiene su origen en los documentos KRPG posteriores a la validación a presupuesto de la nómina por desviación del IPC, y a la necesaria holgura presupuestaria a la hora de tramitar expedientes de crédito para asumir la paga del IPC 2003, por desconocerse el importe final de la nómina real en el momento de su tramitación.

Los cuadros 4.10 y 4.11 reflejan la evolución del presupuesto inicial y de las obligaciones contraídas en pensiones durante el periodo 2001-2003, por clases de pensión. En ellos se observa que el presupuesto inicial de 2003 tiene un incremento sobre el de 2002 del 6,78%. En el período interanual anterior el crecimiento se cifró en el 5,99%

En la distribución porcentual del presupuesto inicial por pensiones, destaca el presupuesto asignado a las de jubilación, que suponen el 66,79%; el resto del importe se reparte entre las de viudedad con el 19,76%, incapacidad permanente con el 11,67%, orfandad con el 1,49% y en favor de familiares con el 0,29%.

En el presupuesto inicial de las pensiones de muerte y supervivencia se ha considerado la reforma introducida por el Real Decreto 1465/2001, de 27 de diciembre, donde se plasma el Acuerdo Social de 9 de abril de 2001. Por tanto, en los porcentajes de incremento del crédito inicial de 2003 sobre 2002, se incluyen las mejoras establecidas en la norma citada.

Respecto a la distribución del importe de las obligaciones contraídas, gráfico 4.2, hay que resaltar que el 66,77% del gasto corresponde a la pensión de jubilación, seguida de la viudedad con el 19,40%, la incapacidad permanente con el 12,05% y muy por debajo se encuentran la orfandad y las pensiones en favor de familiares con el 1,48% y el 0,30% respectivamente.

En el cuadro 4.12 se refleja la distribución territorial de las obligaciones contraídas en pensiones.

En los cuadros 4.13 y 4.14 y gráfico 4.2 se presentan las obligaciones contraídas en pensiones por regímenes, tanto en valores absolutos como porcentuales: Del análisis de los cuadros se observa que el Régimen General supone el 70,61%, aumentando su importancia en el gasto, seguido del Régimen Especial Agrario con el 13,71% y el Régimen Especial de Trabajadores Autónomos con el 8,85%; el 6,83% restante se reparte entre los regímenes de Minería del Carbón, Empleados de Hogar y Accidentes de Trabajo y Enfermedad Profesional.

El gasto en pensiones ha crecido en este ejercicio un 5,83%, que en términos cuantitativos se cifra en 3.248.665 miles de euros, cantidad que incluye, por un lado, el mantenimiento del poder adquisitivo de las pensiones y por otro, el efecto sustitución y las mejoras producidas en estas prestaciones, tanto por el crecimiento de algunas pensiones mínimas como por la aplicación de la nueva normativa que recoge medidas que afectan favorablemente a ciertos colectivos.

EVOLUCIÓN DEL PRESUPUESTO INICIAL EN PENSIONES. Período 2001-2003
(en miles de euros)

Cuadro 4.10

CLASE DE PENSIÓN	2001	2002	% INCR. 02/01	2003	% INCR. 03/02	% S / TOTAL
INCAPACIDAD PERMANENTE	6.173.265,78	6.592.055,00	6,78	6.874.000,00	4,28	11,67
JUBILACIÓN	35.173.950,93	37.315.522,00	6,09	39.334.000,00	5,41	66,79
MUERTE Y SUPERVIVENCIA	10.685.977,19	11.243.322,00	5,22	12.681.000,00	12,79	21,54
– VIUDEDAD	9.747.923,51	10.288.288,00	5,54	11.638.000,00	13,12	19,76
– ORFANDAD	782.559,83	788.172,00	0,72	876.000,00	11,14	1,49
– FAVOR FAMILIARES	155.493,85	166.862,00	7,31	167.000,00	0,08	0,29
TOTAL	**52.033.193,90**	**55.150.899,00**	**5,99**	**58.889.000,00**	**6,78**	**100,00**

EVOLUCIÓN DE LA OBLIGACIONES CONTRAÍDAS EN PENSIONES. Período 2001-2003
(en miles de euros)

Cuadro 4.11

CLASE DE PENSIÓN	2001	2002	% INCR. 02/01	2003	% INCR. 03/02	% S / TOTAL
INCAPACIDAD PERMANENTE	6.332.679,41	6.700.647,18	5,81	7.110.716,30	6,12	12,05
JUBILACIÓN	35.355.619,80	37.483.943,42	6,02	39.408.602,34	5,13	66,77
MUERTE Y SUPERVIVENCIA	10.664.974,21	11.584.007,57	8,62	12.497.944,42	7,89	21,18
– VIUDEDAD	9.753.794,14	10.588.559,56	8,56	11.449.883,31	8,13	19,40
– ORFANDAD	753.717,30	830.489,34	10,19	875.122,29	5,37	1,48
– FAVOR FAMILIARES	157.462,77	164.958,67	4,76	172.938,82	4,84	0,30
TOTAL	**52.353.273,42**	**55.768.598,17**	**6,52**	**59.017.263,06**	**5,83**	**100,00**

OBLIGACIONES CONTRAÍDAS EN PENSIONES EN EL AÑO 2003
DISTRIBUCIÓN POR COMUNIDADES AUTÓNOMAS Y SUS PROVINCIAS
(en euros)

Cuadro 4.12

COMUNIDADES AUTÓNOMAS	INCAPACIDAD PERMANENTE	JUBILACIÓN	VIUDEDAD	ORFANDAD	FAVOR FAMILIARES	TOTAL
Almería	61.850.460,49	334.032.440,84	106.157.784,86	10.301.251,33	1.202.797,79	513.544.735,31
Cádiz	226.277.162,06	660.994.313,07	259.946.352,33	26.759.991,70	6.138.945,21	1.180.116.764,37
Córdoba	100.876.118,08	670.518.304,08	197.249.973,97	17.519.113,25	4.015.940,01	990.179.449,39
Granada	191.309.907,67	657.571.528,43	198.740.276,78	17.986.506,90	3.320.546,97	1.068.928.766,75
Huelva	99.002.777,59	320.916.573,48	118.874.239,97	10.834.968,82	2.318.061,58	551.946.621,44
Jaén	108.795.403,72	514.427.608,96	176.065.918,46	14.728.228,99	2.332.843,64	816.350.003,77
Málaga	292.916.093,23	801.122.320,52	275.133.107,09	27.261.007,69	4.673.199,02	1.401.105.727,55
Sevilla	414.748.591,46	1.234.180.135,31	435.397.046,82	43.054.452,44	8.491.341,22	2.135.871.567,25
ANDALUCÍA	**1.495.776.514,30**	**5.193.763.224,69**	**1.767.564.700,28**	**168.445.521,12**	**32.493.675,44**	**8.658.043.635,83**
Huesca	29.863.920,28	236.101.898,83	73.448.874,27	3.885.289,55	803.902,35	344.103.885,28
Teruel	19.024.068,23	203.424.633,72	45.217.562,04	2.701.289,93	468.696,15	270.836.250,07
Zaragoza	161.350.194,19	980.554.029,39	286.561.725,66	18.121.573,28	4.679.609,20	1.451.267.131,72
ARAGÓN	**210.238.182,70**	**1.420.080.561,94**	**405.228.161,97**	**24.708.152,76**	**5.952.207,70**	**2.066.207.267,07**
ASTURIAS	**357.869.349,17**	**1.720.398.369,05**	**468.242.780,00**	**31.595.237,08**	**9.569.931,54**	**2.587.675.666,84**
BALEARES	**153.559.145,10**	**667.239.980,07**	**190.661.591,85**	**14.044.044,21**	**547.896,16**	**1.026.052.657,39**
Palmas las	117.921.886,80	454.786.829,55	161.432.898,03	20.624.474,25	3.234.879,59	758.000.968,22
S. C. de Tenerife	77.615.409,24	427.055.896,81	156.460.342,96	16.172.287,96	2.912.917,78	680.216.854,75
CANARIAS	**195.537.296,04**	**881.842.726,36**	**317.893.240,99**	**36.796.762,21**	**6.147.797,37**	**1.438.217.822,97**
CANTABRIA	**105.141.689,90**	**639.260.320,10**	**173.260.700,29**	**13.263.437,04**	**4.442.271,83**	**935.368.419,16**
Albacete	38.268.938,53	280.573.985,80	94.825.874,84	7.243.778,86	2.013.773,71	422.926.351,74
Ciudad real	75.454.134,55	407.838.737,07	148.036.752,79	12.014.845,08	3.027.225,37	646.371.694,86
Cuenca	22.668.222,39	193.036.168,66	60.583.953,47	4.083.220,80	1.172.311,67	281.543.876,99
Guadalajara	26.587.775,23	166.323.834,51	43.964.309,58	3.574.549,39	699.415,50	241.149.884,21
Toledo	55.810.398,95	436.812.559,38	136.369.042,92	9.966.855,50	2.109.638,88	641.068.495,63
CASTILLA-MANCHA	**218.789.469,65**	**1.484.585.285,42**	**483.779.933,60**	**36.883.249,63**	**9.022.365,13**	**2.233.060.303,43**
Ávila	18.058.706,73	172.285.665,51	56.219.037,84	4.024.363,36	985.648,78	251.573.422,22
Burgos	40.816.664,54	422.004.876,63	108.525.039,66	8.932.977,56	1.849.940,98	582.129.499,37
León	117.245.809,77	749.642.159,02	178.839.698,12	13.683.074,50	4.512.755,39	1.063.923.496,80
Palencia	30.518.783,54	200.113.369,98	63.116.896,95	4.781.097,03	1.700.727,01	300.230.874,51
Salamanca	30.957.619,11	355.729.490,37	108.088.743,01	8.152.170,68	2.457.000,85	505.385.024,02
Segovia	17.103.703,51	158.342.737,25	47.036.820,33	3.436.754,65	859.498,56	226.779.514,30
Soria	9.437.394,53	118.871.749,18	29.450.265,89	2.008.877,27	586.031,67	160.354.318,54
Valladolid	95.418.586,29	492.770.058,50	142.590.576,79	9.601.583,14	2.799.373,52	743.180.178,24
Zamora	25.695.622,29	240.280.967,78	69.773.237,70	4.953.414,75	1.477.727,33	342.180.969,85
CASTILLA-LEÓN	**385.252.890,31**	**2.910.041.074,22**	**803.640.316,29**	**59.574.312,94**	**17.228.704,09**	**4.175.737.297,85**
Barcelona	1.078.468.518,93	5.788.790.667,31	1.532.636.396,38	89.760.135,87	7.125.509,56	8.496.781.228,05
Girona	78.607.668,47	635.434.816,86	154.598.831,70	8.680.364,05	537.239,15	877.858.920,23
Lleida	67.263.588,25	402.898.994,25	117.606.526,06	6.763.010,67	440.389,43	594.972.508,66
Tarragona	93.050.862,61	633.104.118,96	166.700.146,43	10.647.193,80	1.069.772,98	904.572.094,78
CATALUÑA	**1.317.390.638,26**	**7.460.228.597,38**	**1.971.541.900,57**	**115.850.704,39**	**9.172.911,12**	**10.874.184.751,72**
Badajoz	82.977.795,24	451.879.737,83	186.825.436,06	16.623.739,48	4.493.771,02	742.800.479,63
Cáceres	49.871.161,62	353.264.262,29	119.506.693,16	10.071.630,05	1.848.696,29	534.562.443,41
EXTREMADURA	**132.848.956,86**	**805.144.000,12**	**306.332.129,22**	**26.695.369,53**	**6.342.467,31**	**1.277.362.923,04**
Coruña A	166.507.471,46	1.041.324.051,93	285.920.248,61	25.262.605,61	7.073.414,12	1.526.087.791,73
Lugo	58.088.376,17	519.255.119,56	109.196.402,75	7.882.963,36	2.303.402,68	696.726.264,52
Ourense	60.629.284,18	457.753.926,96	100.113.269,60	7.624.541,03	4.077.550,70	630.198.572,47
Pontevedra	132.374.545,70	778.778.064,78	209.646.287,53	19.547.554,59	5.939.782,65	1.146.286.235,25
GALICIA	**417.599.677,51**	**2.797.111.163,23**	**704.876.208,49**	**60.317.664,59**	**19.394.150,15**	**3.999.298.863,97**
LA RIOJA	**50.157.996,59**	**287.729.373,32**	**79.586.940,53**	**5.267.644,38**	**1.263.846,95**	**424.005.801,77**
MADRID	**659.105.166,44**	**5.299.039.750,68**	**1.447.864.581,79**	**107.200.235,21**	**17.503.712,54**	**7.530.713.446,66**
MURCIA	**201.059.978,11**	**863.755.013,95**	**267.068.911,46**	**24.629.100,02**	**2.843.621,46**	**1.359.356.625,00**
NAVARRA	**109.307.738,33**	**599.687.490,83**	**156.942.907,88**	**11.562.068,42**	**3.236.989,84**	**880.737.195,30**
Alicante	160.754.398,46	1.098.811.408,93	341.027.507,34	25.478.611,57	4.439.492,06	1.630.511.418,36
Castellón	67.626.955,73	481.896.632,74	129.920.053,27	9.549.562,32	1.129.393,95	690.122.598,01
Valencia	386.101.788,14	1.925.635.536,35	653.544.983,05	47.583.148,80	5.644.705,57	3.018.510.161,91
C. VALENCIANA	**614.483.142,33**	**3.506.343.578,02**	**1.124.492.543,66**	**82.611.322,69**	**11.213.591,58**	**5.339.144.178,28**
Álava	51.725.109,82	353.717.837,93	83.534.987,25	5.890.986,11	1.214.345,22	496.083.266,33
Guipúzcoa	176.120.443,73	929.457.402,60	239.151.307,53	17.423.993,54	5.193.111,11	1.367.346.258,51
Vizcaya	241.143.782,90	1.525.639.669,50	433.416.835,35	29.656.926,93	9.664.255,59	2.239.521.470,27
PAÍS VASCO	**468.989.336,45**	**2.808.814.910,03**	**756.103.130,13**	**52.971.906,58**	**16.071.711,92**	**4.102.950.995,11**
CEUTA	**7.285.659,64**	**36.098.048,18**	**13.191.804,27**	**1.269.435,61**	**251.187,84**	**58.096.135,54**
MELILLA	**10.323.467,70**	**27.438.871,84**	**11.610.825,03**	**1.436.120,21**	**239.786,01**	**51.049.070,79**
TOTAL	**7.110.716.295,39**	**39.408.602.339,43**	**11.449.883.308,30**	**875.122.288,62**	**172.938.825,98**	**59.017.263.057,72**

OBLIGACIONES CONTRAÍDAS EN PENSIONES POR REGÍMENES. AÑO 2003
(en euros)

Cuadro 4.13

REGÍMENES	INCAPACIDAD PERMANENETE	JUBILACIÓN	MUERTE Y SUPERVIVENCIA	TOTAL PENSIONES
RÉGIMEN GENERAL	4.985.363.691,41	28.194.835.058,36	8.493.057.371,53	41.673.256.121,30
RÉGIMEN T. AUTÓNOMOS	528.918.219,69	3.522.815.067,05	1.170.304.289,64	5.222.037.576,38
RÉGIMEN AGRARIO	541.401.551,93	5.538.148.324,17	2.013.076.060,39	8.092.625.936,49
RÉGIMEN M. CARBÓN	78.023.215,61	756.120.068,30	178.183.155,52	1.012.326.439,43
RÉGIMEN E. HOGAR	83.239.119,80	909.656.660,30	34.645.425,94	1.027.541.206,04
ACCIDENTES TRAB. Y E.P.	893.770.496,95	487.027.161,25	608.678.119,88	1.989.475.778,08
TOTAL	**7.110.716.295,39**	**39.408.602.339,43**	**12.497.944.422,90**	**59.017.263.057,72**

OBLIGACIONES CONTRAÍDAS EN PENSIONES POR REGÍMENES. AÑO 2003
(Distribución porcentual)

Cuadro 4.14

REGÍMENES	INCAPACIDAD PERMANENETE	JUBILACIÓN	MUERTE Y SUPERVIVENCIA	TOTAL PENSIONES
RÉGIMEN GENERAL	70,11	71,54	67,95	70,61
RÉGIMEN T. AUTÓNOMOS	7,44	8,94	9,36	8,85
RÉGIMEN AGRARIO	7,61	14,05	16,11	13,71
RÉGIMEN M. CARBÓN	1,10	1,92	1,43	1,72
RÉGIMEN E. HOGAR	1,17	2,31	0,28	1,74
ACCIDENTES TRAB. Y E.P.	12,57	1,24	4,87	3,37
TOTAL	**100,00**	**100,00**	**100,00**	**100,00**

Distribución porcentual de las obligaciones contraídas en pensiones

Gráfico 4.2

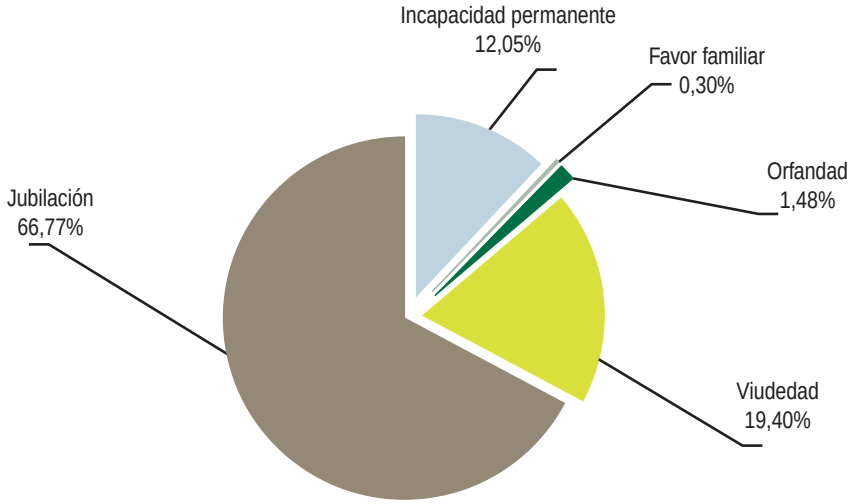

CLASE DE PENSIÓN

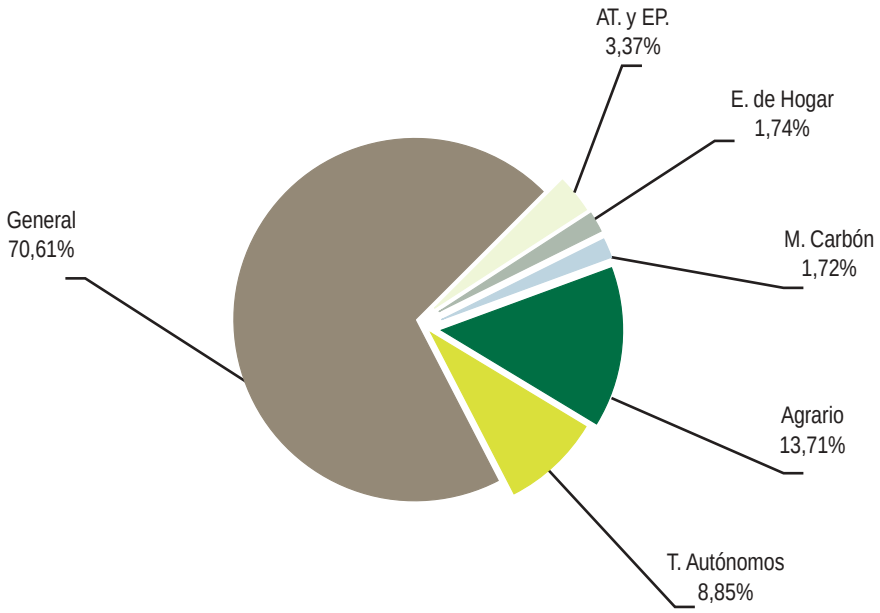

REGÍMENES

A) Pensión de incapacidad permanente

En 2003 el presupuesto inicial en las pensiones de incapacidad permanente ascendió a 6.874.000 miles de euros, que supone un incremento del 4,28% sobre el presupuesto de 2002. El gasto ha llegado a 7.110.716,30 miles de euros, siendo el grado de ejecución del crédito inicial el 103,44% para el conjunto de la pensión. En el gráfico 4.3 se refleja el presupuesto inicial y las obligaciones contraídas en el periodo 2001-2003.

En datos comparativos con el ejercicio anterior, las obligaciones contraídas experimentan un incremento del 6,12%. Por regímenes, el gasto mayor se observa en el Régimen General, que supera la mitad del gasto total con el 70,11%, seguido de las prestaciones de Accidentes de Trabajo y Enfermedad Profesional con el 12,57% y el Régimen Especial Agrario con el 7,61%.

La evolución de las obligaciones contraídas en pensiones de incapacidad permanente por regímenes, en el periodo 2001-2003, se presenta en el cuadro 4.15, mientras que la distribución porcentual en ell año 2003 se refleja en el gráfico 4.4.

B) Pensión de jubilación

El presupuesto inicial en las pensiones de jubilación, ascendía a 39.334.000 miles de euros, que sobre el aprobado para el ejercicio anterior supone un incremento del 5,41%. El gasto en el ejercicio presupuestario ha llegado a 39.408.602,34 miles de euros, con lo cual el grado de ejecución del crédito inicial asciende a 100,19%. El total de la pensión ha superado el crédito asignado, una vez contemplado el importe de la paga única de desviación del IPC en 2003. En el gráfico 4.5 se refleja el presupuesto inicial y las obligaciones contraídas en el periodo 2001-2003.

La evolución de las obligaciones contraídas en pensiones de jubilación por regímenes, durante el periodo 2001-2003, se presenta en el cuadro 4.16. De la comparación interanual se observa que el porcentaje de incremento del año 2003 respecto al 2002 asciende al 5,13%, mientras que el incremento del 2002 respecto a 2001 se situó en el 6,02%. Ello es debido a la diferencia de importe de las pagas únicas de 2003 y 2002, que fué muy superior en este último caso.

El gasto en pensiones cuenta con la influencia de la mejoras de las pensiones y el incremento de la pensión media por el efecto sustitución, ya que el peso del crecimiento vegetativo continúa bajando por la menor incorporación de nuevos pensionistas. En 2003 el crecimiento del número de pensionistas de jubilación, incorporados en las nóminas de novbre2001-novbre2002, ha sido del 0,53%.

Respecto al gasto por regímenes, sigue siendo el Régimen General el que acapara el mayor porcentaje del total, 71,54%, seguido del Régimen Especial Agrario con el 14,05%; no obstante, se observa una tendencia a la baja del gasto en este régimen en contraposición a los regímenes General y Autónomos, que siguen aumentado debido, fundamentalmente, a la evolución de la estructura económico-laboral española, donde van perdiendo peso el sector agrario y el de minería frente al sector servicios (gráfico 4.6).

C) Pensiones por muerte y supervivencia

El presupuesto inicial global para las tres pensiones fue de 12.681000 miles de euros, las obligaciones contraídas han alcanzado un importe de 12.497.944,42 miles de euros, con lo que el grado de ejecución del crédito inicial se sitúa en el 98,56%.

La evolución de las obligaciones contraídas en las pensiones de muerte y supervivencia por regímenes durante el periodo 2001-2003, se presenta en el cuadro 4.17. En la comparación interanual se observa que el porcentaje de incremento de 2003 respecto a 2002 es del 7,89%, algo inferior al experimentado en el ejercicio 2002 frente a 2001 que fue del 8,62%, y superior al anterior período interanual (4,69%). Esta diferencia deriva de la entrada en vigor del Real Decreto 1465/2001, de 27 de diciembre, donde se plasma el Acuerdo Social de 9 de abril de 2001, de modificación parcial del régimen jurídico de las prestaciones de muerte y supervivencia, que supone una ampliación del límite de edad de las pensiones de orfandad y favor familiares para nietos y hermanos del causante con un incremento gradual de la pensión de viudedad, que para 2003 se fija en el 48% de la base reguladora o en el 70% a los pensionistas con determinados requisitos, así como la compatibilidad en algunos casos del matrimonio con la pensión de viudedad

Como se observa el impacto significativo de las mejoras se produjo en el ejercicio 2002, con la previsión de obtener un crecimiento para 2004 en unos niveles similares a los alcanzados en los dos últimos años, puesto que para este ejercicio se establece, como progresividad de la mejora citada, la elevación del porcentaje hasta el 52% de la base reguladora para el cálculo de la pensión de viudedad.

La distribución porcentual por regímenes del gasto en estas pensiones aparece reflejada en el gráfico 4.8.; en él se observa que el mayor gasto, 67,95% del total, corresponde al Régimen General, seguido del Régimen Especial Agrario con el 16,11%.

Evolución del presupuesto y de las obligaciones contraídas en pensiones por incapacidad permanente (en miles de euros) Período 2001-2003

Gráfico 4.3

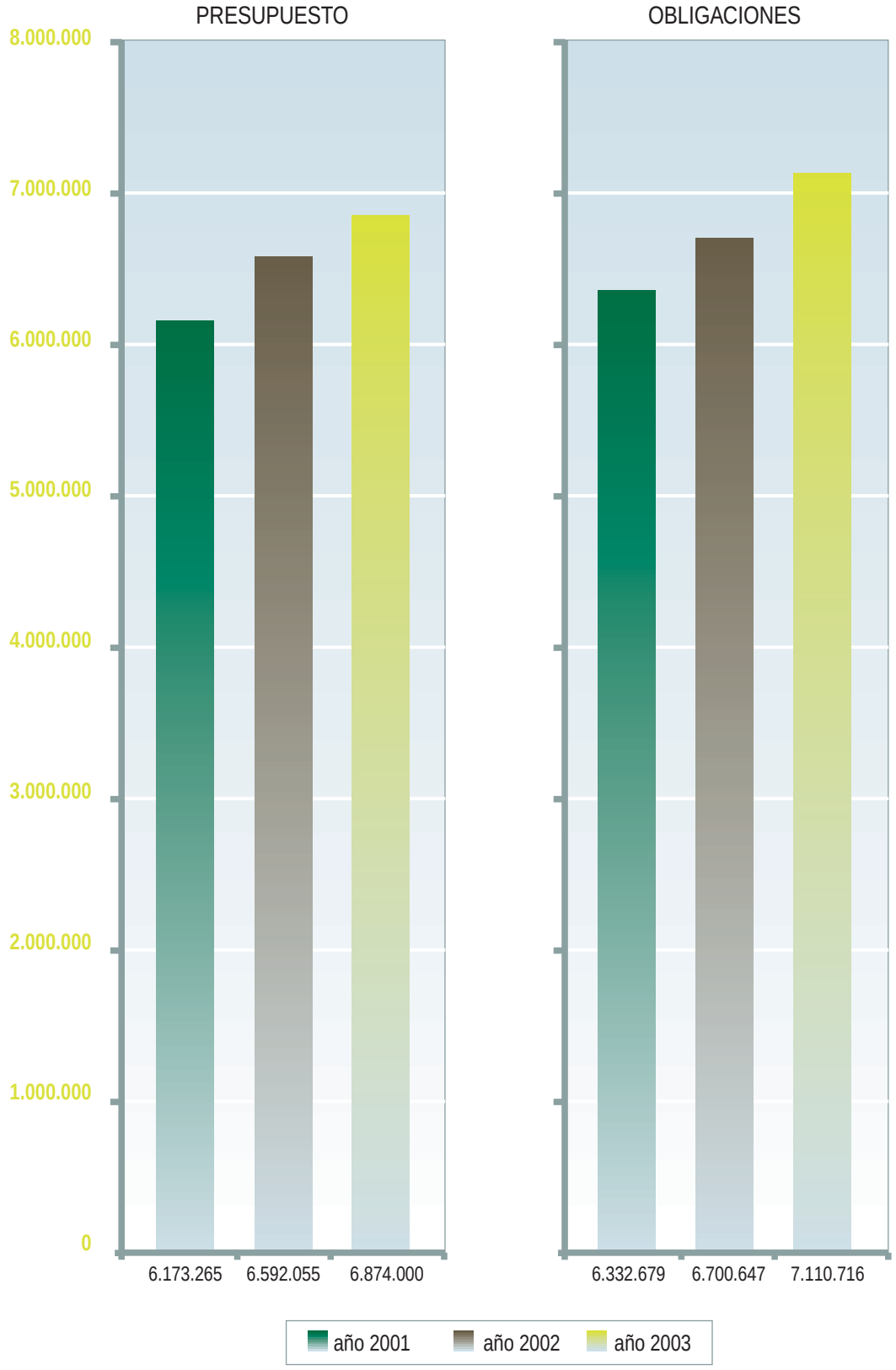

Evolución de las obligaciones contraídas en pensiones por incapacidad permanente (en euros) Período 2001-2003

Cuadro 4.15

REGÍMENES	2001	% s/Total	% INCR. 01/00	2002	% s/Total	% INCR. 02/01	2003	% s/Total	% INCR. 03/02
RÉGIMEN GENERAL	4.389.810.466,58	69,32	4,44	4.673.171.602,86	69,74	6,45	4.985.363.691,41	70,11	6,68
RÉGIMEN T. AUTÓNOMOS	451.286.144,08	7,13	6,44	488.271.398,70	7,29	8,20	528.918.219,69	7,44	8,32
RÉGIMEN AGRARIO	545.304.834,65	8,61	-3,30	539.275.658,67	8,05	-1,11	541.401.551,93	7,61	0,39
RÉGIMEN M. CARBÓN	74.537.688,14	1,18	1,45	76.311.174,83	1,14	2,38	78.023.215,61	1,10	2,24
RÉGIMEN E. HOGAR	89.319.851,16	1,41	-5,47	85.817.602,40	1,28	-3,92	83.239.119,80	1,17	-3,00
ACC. TRAB. Y ENFER. PROF.	782.420.422,37	12,35	5,45	837.799.738,11	12,50	7,08	893.770.496,95	12,57	6,68
TOTAL	**6.332.679.406,98**	**100,00**	**3,80**	**6.700.647.175,57**	**100,00**	**5,81**	**7.110.716.295,39**	**100,00**	**6,12**

Distribución porcentual de las obligaciones contraídas en pensiones por incapacidad permanente Por regímenes

Gráfico 4.4

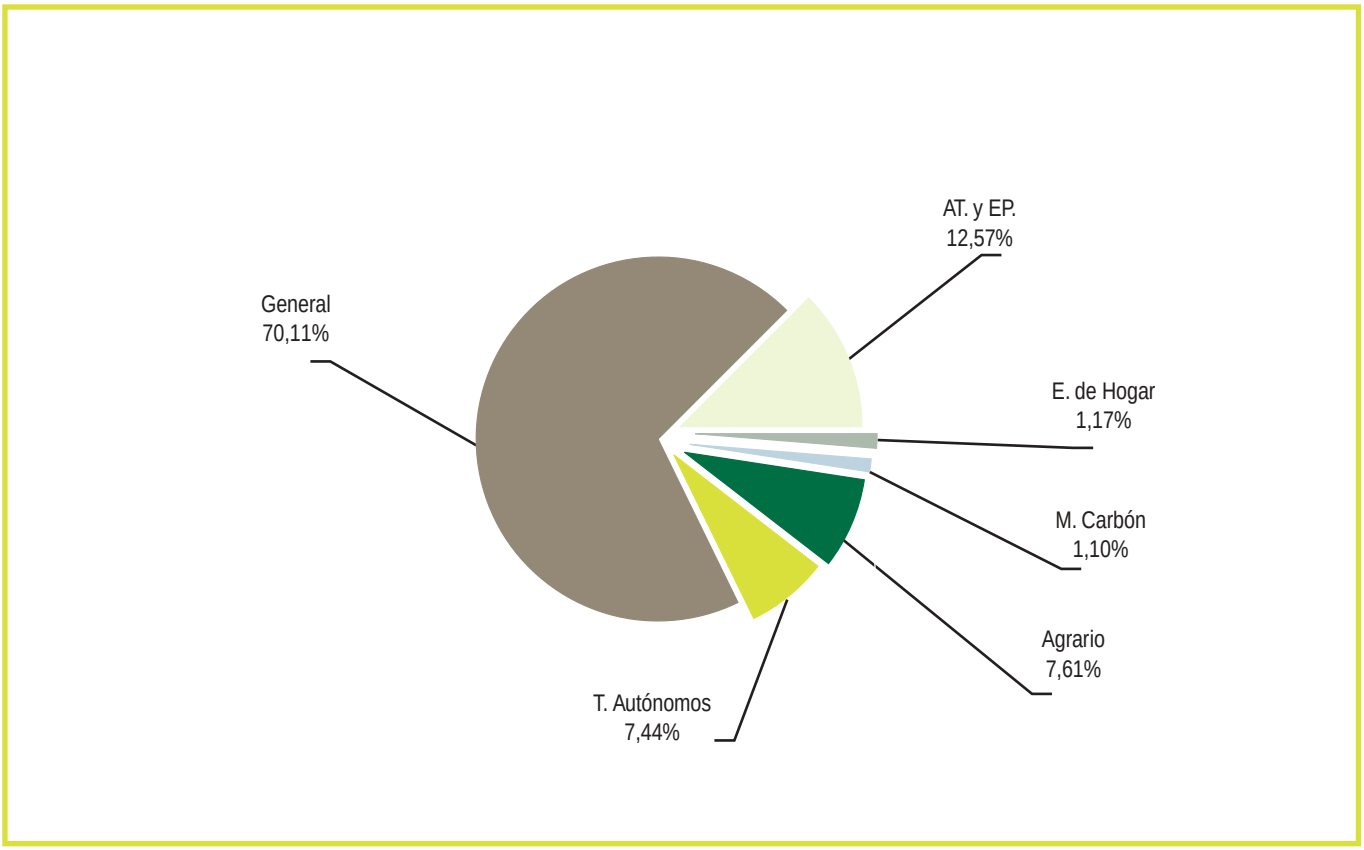

Evolución del presupuesto y de las obligaciones contraídas en pensiones de jubilación (en miles de euros) Período 2001-2003

Gráfico 4.5

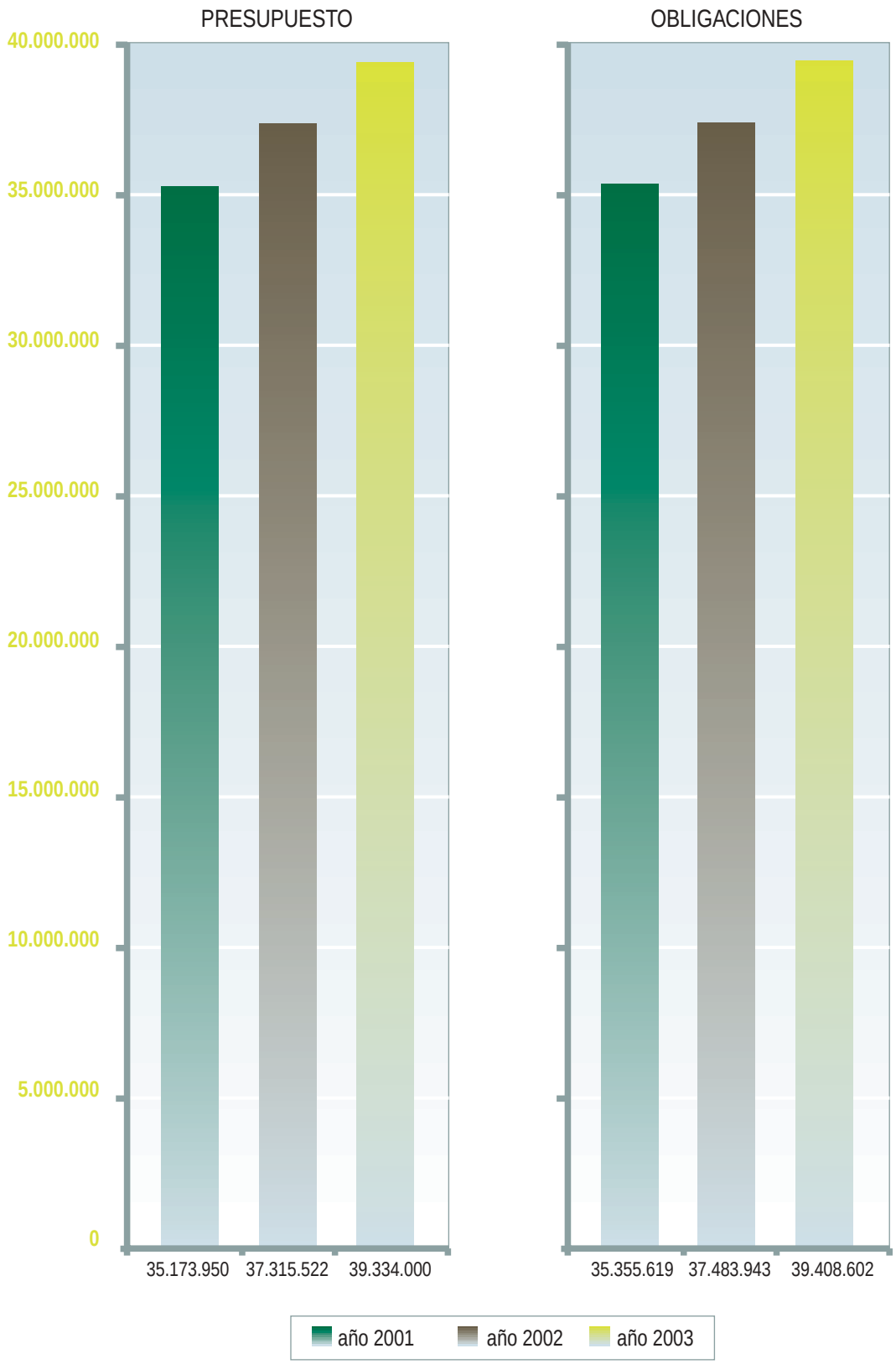

Evolución de las obligaciones contraídas en pensiones de jubilación (en euros) Período 2001-2003

Cuadro 4.16

REGÍMENES	2001	% s/Total	% INCR. 01/00	2002	% s/Total	% INCR. 02/01	2003	% s/Total	% INCR. 03/02
RÉGIMEN GENERAL	24.995.889.755,85	70,70	5,28	26.622.402.980,96	71,02	6,51	28.194.835.058,36	71,54	5,91
RÉGIMEN T. AUTÓNOMOS	3.054.216.148,58	8,64	6,19	3.309.075.463,31	8,83	8,34	3.522.815.067,05	8,94	6,46
RÉGIMEN AGRARIO	5.316.826.341,21	15,04	1,18	5.471.844.509,29	14,60	2,92	5.538.148.324,17	14,05	1,21
RÉGIMEN M. CARBÓN	707.553.944,21	2,00	1,88	731.654.417,20	1,95	3,41	756.120.068,30	1,92	3,34
RÉGIMEN E. HOGAR	858.429.781,55	2,43	2,23	891.211.988,17	2,38	3,82	909.656.660,30	2,31	2,07
ACC. TRAB. Y ENFER. PROF.	422.703.830,93	1,19	6,19	457.754.059,09	1,22	8,29	487.027.161,25	1,24	6,39
TOTAL	**35.355.619.802,33**	**100,00**	**4,59**	**37.483.943.418,02**	**100,00**	**6,02**	**39.408.602.339,43**	**100,00**	**5,13**

Distribución porcentual de las obligaciones contraídas en pensiones de jubilación Por regímenes

Gráfico 4.6

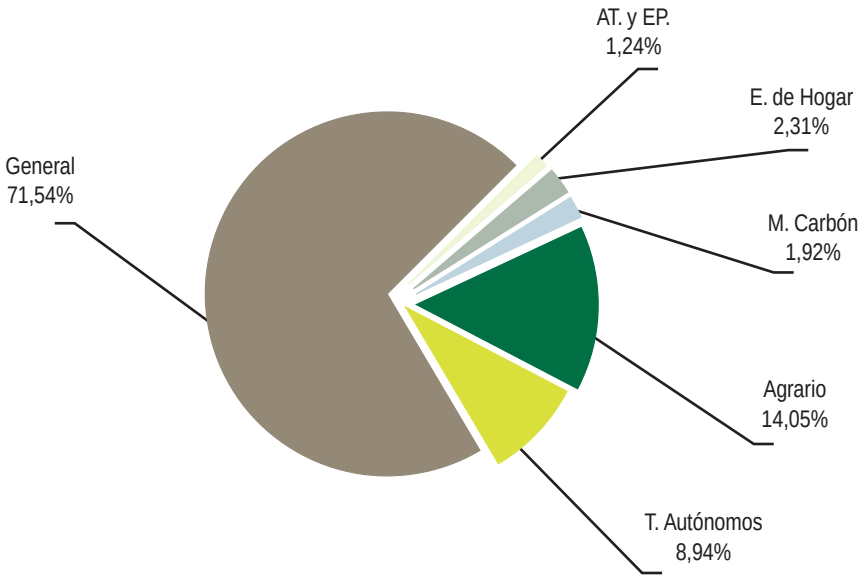

Evolución del presupuesto y de las obligaciones contraídas en pensiones por muerte y supervivencia (en miles de euros) Período 2001-2003

Gráfico 4.7

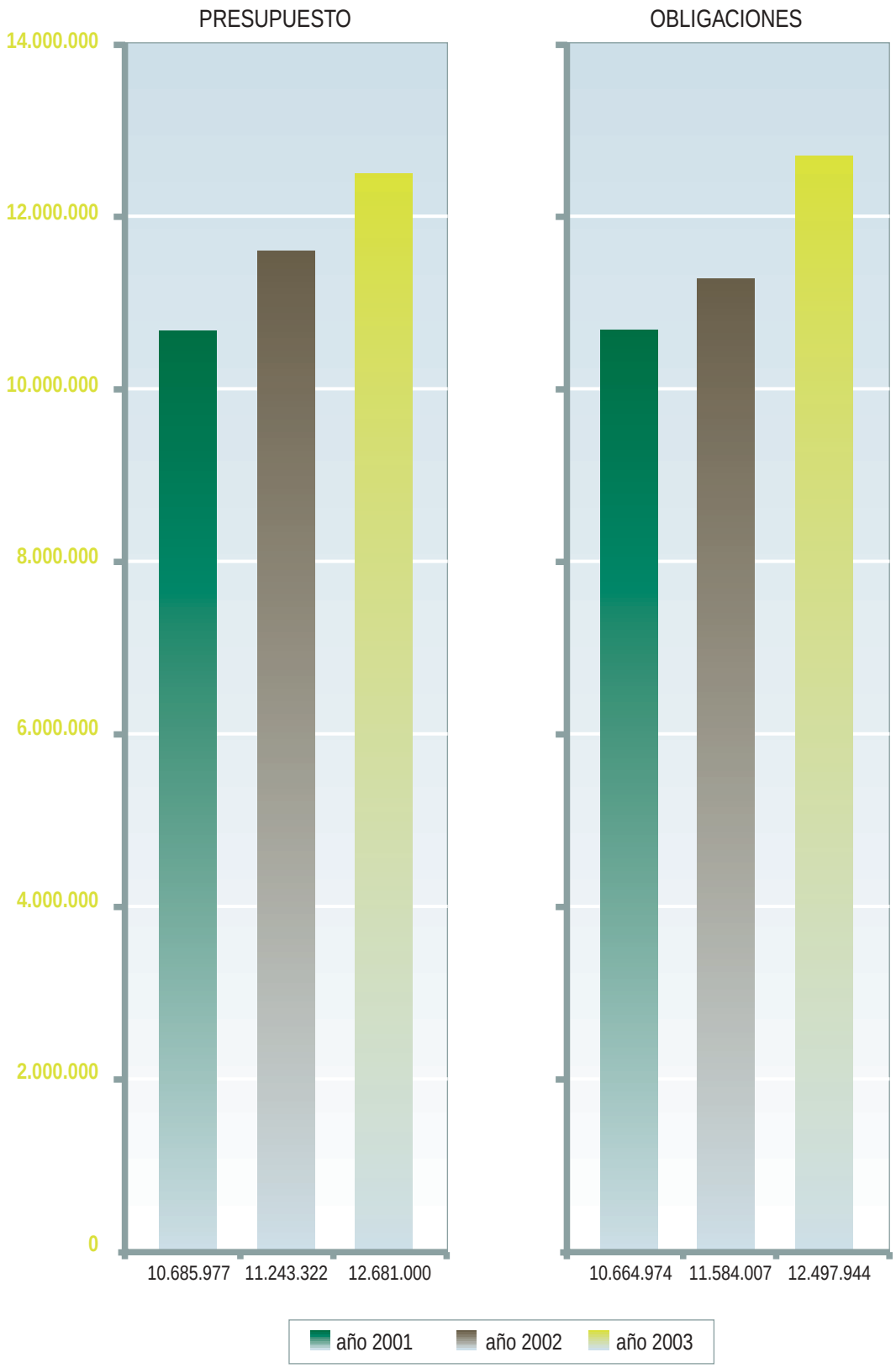

Evolución de las obligaciones contraídas en pensiones por muerte y supervivencia (en euros) Período 2001-2003

Cuadro 4.17

REGÍMENES	2001	% s/Total	% INCR. 01/00	2002	% s/Total	% INCR. 02/01	2003	% s/Total	% INCR. 03/02
RÉGIMEN GENERAL	7.111.500.469,75	66,68	5,35	7.793.212.437,63	67,28	9,59	8.493.057.371,53	67,95	8,98
RÉGIMEN T. AUTÓNOMOS	995.456.291,32	9,33	5,48	1.086.465.861,39	9,38	9,14	1.170.304.289,64	9,36	7,72
RÉGIMEN AGRARIO	1.847.301.869,01	17,32	2,23	1.937.011.464,42	16,72	4,86	2.013.076.060,39	16,11	3,93
RÉGIMEN M. CARBÓN	150.832.358,29	1,42	4,75	163.996.477,91	1,42	8,73	178.183.155,52	1,43	8,65
RÉGIMEN E. HOGAR	28.652.273,31	0,27	6,69	31.590.130,85	0,27	10,25	34.645.425,94	0,28	9,67
ACC. TRAB. Y ENFER. PROF.	531.230.947,66	4,98	3,06	571.731.206,71	4,93	7,62	608.678.119,88	4,87	6,46
TOTAL	**10.664.974.209,34**	**100,00**	**4,69**	**11.584.007.578,91**	**100,00**	**8,62**	**12.497.944.422,90**	**100,00**	**7,89**

Distribución porcentual de las obligaciones contraídas en pensiones por muerte y supervivencia Por regímenes

Gráfico 4.8

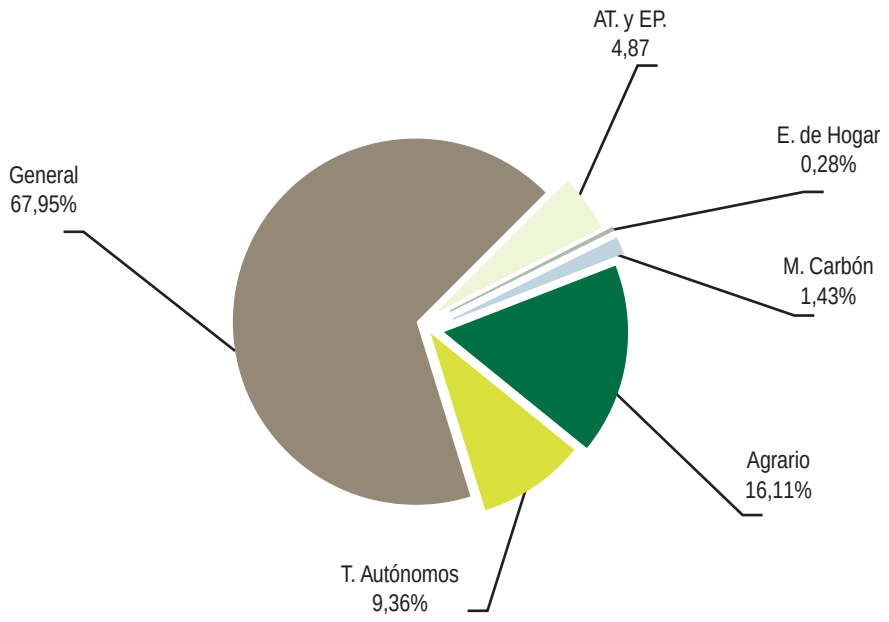

4.2.2 Subsidios y otras prestaciones

La Ley 52/2002, de 30 de diciembre, de Presupuestos Generales del Estado para el año 2003, aprueba los créditos para este tipo de prestaciones. En el Título VIII de esta Ley, bajo la rúbrica "Cotizaciones Sociales", se contiene la normativa sobre bases y tipos de cotización para 2003 y se procede a la actualización de las bases de cotización para el citado ejercicio, mientras que los tipos de cotización no varían respecto a 2002. Las bases de cotización sirven para determinar la base reguladora y la cuantía de determinadas prestaciones, como es el caso de la incapacidad temporal y la maternidad.

Por lo que se refiere a la incapacidad temporal, la tendencia de descenso en el gasto experimentada en el período 1996-2000 se invirtió en 2001, produciéndose desde entonces un constante incremento del gasto. Durante el ejercicio 2003 el aumento de las obligaciones reconocidas representa un 12,45 %, ligeramente superior al incremento del ejercicio anterior (11,82%) Las causas de esta subida del gasto hay que buscarlas en el crecimiento del empleo y el normal efecto del incremento de las bases de cotización, en función del crecimiento de la masa salarial.

En cuanto a las prestaciones por Maternidad y Riesgo durante el embarazo, hay que hacer notar las siguientes normas legales:

– Ley 39/1999, de 5 de noviembre, para promover la conciliación de la vida familiar y laboral de las personas trabajadoras, que creó una nueva prestación, la de riesgo durante el embarazo, con la finalidad de proteger la salud de la mujer trabajadora embarazada.

– Real Decreto 1251/2001, de 16 de noviembre, por el que se regulan las prestaciones económicas del Sistema de la Seguridad Social por maternidad y riesgo durante el embarazo, el cual permite que los períodos de descanso por maternidad, adopción y acogimiento puedan disfrutarse a tiempo parcial y, por tanto, pueda compatibilizarse el subsidio con una actividad laboral. Asimismo, extiende el derecho al subsidio por riesgo durante el embarazo a las trabajadoras por cuenta propia de los regímenes especiales de Trabajadores Autónomos y de Empleados de Hogar.

El cuadro 4.18 refleja la distribución territorial de las obligaciones contraídas en subsidios y otras prestaciones económicas.

OBLIGACIONES CONTRAÍDAS EN SUBSIDIOS Y OTRAS PRESTACIONES EN EL AÑO 2003
DISTRIBUCIÓN POR COMUNIDADES AUTÓNOMAS Y SUS PROVINCIAS
(en euros)

Cuadro 4.18

COMUNIDADES AUTÓNOMAS	INCAPACIDAD TEMPORAL	RECARGOS FALTA. MED. SEG. E HIG.	MATERNIDAD RIES. DUR. EMBARAZO	PRESTACIONES FAMILIARES	INDEMNIZ. Y ENTREGAS ÚNICAS	PRESTACIONES SOCIALES	OTROS	TOTAL
Almería	30.367.127,70	196.209,12	12.089.169,75	13.814.798,38	631.976,16	649.036,17	0,00	57.748.317,28
Cádiz	45.019.434,32	314.383,11	19.797.181,71	30.624.413,55	1.302.241,60	7.723.816,18	0,00	104.781.470,47
Córdoba	36.675.549,57	277.659,29	15.570.468,36	20.378.095,59	1.315.369,82	396.242,76	7.448,71	74.620.834,10
Granada	56.588.615,49	181.307,11	17.673.052,95	22.654.832,27	1.777.950,17	291.221,99	93.187,41	99.260.167,39
Huelva	35.767.696,32	404.149,42	9.644.051,34	12.387.128,04	1.256.075,70	286.531,75	0,00	59.745.632,57
Jaén	29.274.390,08	441.484,34	12.964.700,18	15.539.059,95	1.039.820,99	511.231,07	2.310,18	59.772.996,79
Málaga	100.995.688,89	297.473,64	29.389.197,29	31.800.532,40	1.999.297,13	207.275,45	51.045,12	164.740.509,92
Sevilla	111.290.239,56	1.042.972,27	41.968.488,54	45.103.923,18	4.646.245,64	3.000.256,34	48.979,95	207.101.105,48
ANDALUCÍA	**445.978.741,93**	**3.155.638,30**	**159.096.310,12**	**192.302.783,36**	**13.968.977,21**	**13.065.611,71**	**202.971,37**	**827.771.034,00**
Huesca	8.478.464,87	69.103,36	3.822.838,22	3.660.426,10	490.080,52	1.396.643,70	0,00	17.917.556,77
Teruel	4.678.095,11	64.899,35	2.347.145,79	2.078.847,05	259.848,11	86.333,88	0,00	9.515.169,29
Zaragoza	43.089.364,97	700.096,98	21.876.793,54	14.012.526,30	1.690.167,78	493.763,18	66.477,35	81.929.190,10
ARAGÓN	**56.245.924,95**	**834.099,69**	**28.046.777,55**	**19.751.799,45**	**2.440.096,41**	**1.976.740,76**	**66.477,35**	**109.361.916,16**
ASTURIAS	**112.048.620,51**	**1.111.909,46**	**14.713.912,63**	**24.502.781,38**	**5.061.025,44**	**42.648.832,62**	**15.726,11**	**200.102.808,15**
BALEARES	**57.746.236,95**	**169.774,46**	**29.142.239,74**	**12.742.029,44**	**1.928.237,79**	**149.827,72**	**16.997,75**	**101.895.343,85**
Palmas las	85.372.706,46	120.625,18	23.741.239,73	26.407.560,44	1.366.167,13	353.947,16	0,00	137.362.246,10
S. C. de Tenerife	70.136.363,66	43.135,95	18.429.269,17	20.689.974,12	1.360.997,73	688.471,74	0,00	111.348.212,37
CANARIAS	**155.509.070,12**	**163.761,13**	**42.170.508,90**	**47.097.534,56**	**2.727.164,86**	**1.042.418,90**	**0,00**	**248.710.458,47**
CANTABRIA	**30.354.567,05**	**515.743,13**	**10.243.586,98**	**11.311.167,94**	**1.498.725,06**	**4.377.092,05**	**0,00**	**58.300.882,21**
Albacete	17.258.353,68	81.261,38	6.830.813,71	8.429.366,99	656.893,98	135.796,22	0,00	33.392.485,96
Ciudad real	20.369.166,12	255.786,41	7.225.936,57	11.028.291,36	2.215.874,03	1.006.784,02	8.878,14	42.110.716,65
Cuenca	7.132.199,47	40.649,01	2.583.826,44	4.105.215,33	389.859,81	10.284,66	0,00	14.262.034,72
Guadalajara	5.925.959,39	22.558,11	5.149.802,91	3.180.785,40	334.165,85	36.252,76	0,00	14.649.524,42
Toledo	21.191.506,18	161.803,13	10.258.816,30	10.632.652,70	1.323.709,17	23.641,33	0,00	43.592.128,81
CASTILLA-MANCHA	**71.877.184,84**	**562.058,04**	**32.049.195,93**	**37.376.311,78**	**4.920.502,84**	**1.212.758,99**	**8.878,14**	**148.006.890,56**
Ávila	3.639.129,90	28.558,07	2.169.820,02	3.619.484,08	347.520,49	57.282,93	0,00	9.861.795,49
Burgos	12.034.438,36	452.380,55	7.431.896,64	7.351.720,50	832.603,12	3.619.248,38	0,00	31.722.287,55
León	21.904.023,29	488.249,65	6.571.024,39	10.953.586,57	2.054.555,96	495.006,49	0,00	42.466.446,35
Palencia	6.074.354,76	65.678,28	2.479.141,65	3.789.794,34	733.665,97	148.725,48	0,00	13.291.360,48
Salamanca	10.387.902,49	111.106,44	5.240.879,67	7.724.696,66	816.273,03	164.061,98	997,84	24.445.918,11
Segovia	3.678.654,75	113.064,38	3.052.311,76	3.313.843,08	301.019,22	372.030,40	0,00	10.830.923,59
Soria	2.543.652,22	36.272,07	1.953.440,12	2.183.913,74	390.902,61	15.062,93	0,00	7.123.243,69
Valladolid	15.626.100,58	114.037,43	10.414.636,29	9.982.924,25	897.804,88	4.171.528,74	0,00	41.207.032,17
Zamora	3.867.480,45	82.087,72	2.206.826,26	4.890.318,96	425.003,99	80.719,53	0,00	11.552.436,91
CASTILLA-LEÓN	**79.755.736,80**	**1.491.434,59**	**41.519.976,80**	**53.810.282,18**	**6.799.349,27**	**9.123.666,86**	**997,84**	**192.501.444,34**
Barcelona	431.876.349,04	2.189.392,83	176.488.460,25	64.218.252,05	10.453.947,98	3.176.543,48	554.669,58	688.957.615,21
Girona	35.597.039,10	311.396,77	17.814.404,59	7.867.455,68	1.209.836,00	75.217,32	0,00	62.875.349,46
Lleida	16.371.946,02	112.817,45	9.536.927,40	6.137.657,51	714.006,32	46.495,84	0,00	32.919.850,54
Tarragona	32.243.822,00	243.391,16	17.503.713,66	9.851.637,21	1.741.527,72	366.668,57	0,00	61.950.760,32
CATALUÑ	**516.089.156,16**	**2.856.998,21**	**221.343.505,90**	**88.075.002,45**	**14.119.318,02**	**3.664.925,21**	**554.669,58**	**846.703.575,53**
Badajoz	23.758.789,83	205.120,49	11.136.560,65	21.016.517,15	1.401.412,67	331.663,96	0,00	57.850.064,75
Cáceres	14.535.978,88	121.254,45	6.703.060,88	12.705.522,42	817.702,87	135.505,18	0,00	35.019.024,68
EXTREMADURA	**38.294.768,71**	**326.374,94**	**17.839.621,53**	**33.722.039,57**	**2.219.115,54**	**467.169,14**	**0,00**	**92.869.089,43**
Coruña A	57.054.941,36	292.957,37	19.608.863,07	24.638.106,15	2.238.049,21	17.275.862,47	48.926,31	121.157.705,94
Lugo	17.844.317,82	166.198,83	3.966.089,61	9.031.602,42	709.834,73	230.158,58	0,00	31.948.201,99
Ourense	17.402.504,74	105.167,05	4.091.062,94	7.355.339,47	696.212,26	39.268,56	0,00	29.689.555,02
Pontevedra	58.787.225,23	339.736,73	17.353.770,41	20.285.156,91	1.591.151,66	1.946.129,93	0,00	100.303.170,87
GALICIA	**151.088.989,15**	**904.059,98**	**45.019.786,03**	**61.310.204,95**	**5.235.247,86**	**19.491.419,54**	**48.926,31**	**283.098.633,82**
LA RIOJA	**10.481.802,29**	**263.615,94**	**7.112.137,41**	**4.499.127,20**	**999.391,56**	**362.863,35**	**0,00**	**23.718.937,75**
MADRID	**318.483.008,39**	**1.215.940,85**	**210.237.921,16**	**81.772.104,28**	**17.703.900,04**	**11.952.380,53**	**1.196.622,89**	**642.561.878,14**
MURCIA	**83.668.705,52**	**417.734,40**	**27.415.159,02**	**36.767.055,86**	**3.525.111,23**	**3.855.144,54**	**0,00**	**155.648.910,57**
NAVARRA	**38.556.380,84**	**685.321,32**	**20.761.566,08**	**8.842.933,22**	**1.576.575,88**	**3.995.100,03**	**0,00**	**74.417.877,37**
Alicante	80.775.259,02	307.104,22	32.747.522,57	31.838.197,82	4.152.776,96	2.084.624,03	316.750,70	152.222.235,32
Castellón	18.647.085,01	169.847,45	13.408.661,20	9.439.395,06	842.686,73	194.147,18	0,00	42.701.822,63
Valencia	161.108.776,72	547.858,62	57.470.396,82	43.809.637,85	5.166.463,61	4.212.588,11	100.842,46	272.416.564,19
C. VALENCIANA	**260.531.120,75**	**1.024.810,29**	**103.626.580,59**	**85.087.230,73**	**10.161.927,30**	**6.491.359,32**	**417.593,16**	**467.340.622,14**
Álava	31.184.540,36	453.195,98	10.129.123,66	3.999.775,82	1.014.310,90	7.527.603,50	0,00	54.308.550,22
Guipúzcoa	64.007.495,32	656.582,93	24.957.492,29	10.160.029,28	1.995.726,93	8.131.046,70	8.502,19	109.916.875,64
Vizcaya	114.643.707,06	1.384.379,14	32.013.257,08	19.712.764,54	2.538.066,29	29.106.004,17	23.593,98	199.421.772,26
PAÍS VASCO	**209.835.742,74**	**2.494.158,05**	**67.099.873,03**	**33.872.569,64**	**5.548.104,12**	**44.764.654,37**	**32.096,17**	**363.647.198,12**
CEUTA	**2.434.045,03**	**17.556,13**	**1.325.825,69**	**2.640.308,95**	**181.068,30**	**0,00**	**0,00**	**6.598.804,10**
MELILLA	**3.019.434,63**	**19.336,80**	**1.208.219,37**	**3.625.372,75**	**134.891,42**	**34.156,36**	**0,00**	**8.041.411,33**
SERV. CENTRALES						**18.536.257,42**	**52.635.950,00**	**71.172.207,42**
TOTAL	**2.641.999.237,36**	**18.230.325,71**	**1.079.972.704,46**	**839.108.639,69**	**100.748.730,15**	**187.212.379,42**	**55.197.906,67**	**4.922.469.923,46**

A) Incapacidad temporal

Este subsidio es una de las prestaciones que en los últimos años ha sufrido más modificaciones legislativas, todas ellas orientadas hacia una mejora en la asignación de los recursos disponibles a través de una gestión más eficaz.

Los Reales Decretos 575/1997 y 576/1997, ambos de 18 de abril, introdujeron importantes aspectos en la gestión y control de la incapacidad temporal para conseguir un ahorro en el gasto de estas prestaciones a través de una mayor eficacia y transparencia en la gestión. La aprobación del Real Decreto 1117/1998, de 5 de junio, culmina este proceso, al dar un importante soporte a la actividad de los Equipos de Valoración de Incapacidades del Instituto.

Todas estas normas han permitido una contención del gasto en IT hasta el año 2000, produciéndose desde el ejercicio 2001 un cambio de tendencia al alza.

Como novedad, si bien con una pequeña repercusión en la ejecución presupuestaria, cabe reseñar la aplicación para este ejercicio del contenido del Real Decreto 1.273/2003, de 10 de octubre, sobre la regulación de la cobertura de las contingencias profesionales del Régimen Especial de Trabajadores Autónomos y la ampliación de la prestación por incapacidad temporal para los trabajadores por cuenta propia.

Por otra parte, la Ley 21/2001, de 27 de diciembre, por la que se regulan las medidas fiscales y administrativas del nuevo sistema de financiación de las Comunidades Autónomas de régimen común y Ciudades con Estatuto de Autonomía, contempla la dotación de un fondo para la mejora y control de la prestación por Incapacidad Temporal (IT), denominado "Programa de ahorro en incapacidad temporal". Dicho fondo, en el que las Comunidades Autónomas participarán según la población protegida, se establece para financiar la adopción de programas y medidas dirigidas al control del gasto relativo a la IT y a la mejora de gestión de los servicios de asistencia sanitaria de la Seguridad Social por esta contingencia, correspondiendo la gestión financiera de dicho fondo a la Tesorería General de la Seguridad Social.

Con la finalidad de fijar los compromisos entre el Ministerio de Trabajo y Asuntos Sociales, por un lado, y las distintas Comunidades Autónomas e Instituto Nacional de Gestión Sanitaria (en el ámbito de las ciudades autónomas de Ceuta y Melilla), por el otro, en lo referido tanto a la asignación del fondo como a la liquidación definitiva del mismo, se firmaron en 2002 los correspondientes Convenios en los que se establecen el programa y los objetivos de actividad para el control de la Incapacidad Temporal y se fijan los objetivos anuales de racionalización del coste de esta prestación para el trienio 2002-2004.

Con cargo a la rúbrica presupuestaria 4592 - "Control de la IT por cumplimiento de los Convenios establecidos"- en el ejercicio 2003 se han imputado obligaciones por un importe de 52.635,95 miles de euros en concepto de liquidación de 2002 y anticipo a cuenta del grado de cumplimiento de los objetivos fijados para 2003,.

En lo referente a los datos económicos y presupuestarios, hay que señalar que el crédito inicial en el concepto 482 - Incapacidad temporal - ascendió a 2.263.010 miles de euros, al que hay que añadir las modificaciones de crédito efectuadas a lo largo del ejercicio por un importe de 457.145 miles de euros, por lo que el crédito total ascendió a 2.720.155 miles de euros. Las obligaciones contraídas alcanzaron un total de 2.641.999,24 miles de euros, cantidad que representa un 97,13 % del crédito definitivo.

Por regímenes, el gasto mayor lo representa el Régimen General con el 73,78%; seguido del Régimen Especial de Trabajadores Autónomos que representa el 12,24% del total.

En el cuadro 4.19 se refleja la evolución de las obligaciones contraídas en incapacidad temporal en el periodo 2001-2003, y en el gráfico 4.9 su distribución porcentual por regímenes en el año 2003.

B) Prestación por maternidad y riesgo durante el embarazo

La prestación por maternidad, después de una sucesiva ampliación de derechos, como consecuencia de reformas normativas desarrolladas a lo largo de los últimos ejercicios, continúa experimentando un crecimiento del gasto, también influido por un repunte de las tasas de natalidad.

La consecuencia de este progresivo aumento de derechos se ha traducido en un incremento paralelo del gasto en esta prestación. Durante el ejercicio 2003 el número de expedientes resueltos por maternidad ha crecidoo un 9,91% en relación al año 2002, en el que su número se incrementó en un 7,38%.

El crédito inicial aprobado para el ejercicio 2003 alcanzó un importe de 963.989 miles de euros, en tanto que las modificaciones de crédito ascendieron a 132.413 miles de euros, por lo que el crédito disponible fue de 1.096.402 miles de euros. En cuanto a la ejecución, las obligaciones contraídas en todo el concepto 484 -Prestaciones por maternidad y riesgo durante el embarazo- se cifraron en 1.079.972,70 miles de euros, de las cuales corresponden a la maternidad 1.070.042,16 miles de euros, que representa un incremento del 14,21% respecto al año anterior.

Respecto a la ejecución presupuestaria en el subsidio por riesgo durante el embarazo, las modificacciones de crédito han alcanzado un importe de 4.707 miles de euros, que supone un aumento del 84,95% del crédito inicial. Por otro lado, el gasto se ha cifrado en 9.930,54 miles de euros, que se traduce en un 179,22% sobre el crédito inicial (5.541 miles de euros).

El incremento en el ejercicio 2003 sobre el 2002 en el conjunto del concepto 484 ha sido de un 14,58 %.

En cuanto a la distribución del gasto entre los distintos regímenes, en el subsidio por maternidad, el Régimen General absorbe el 90,71% del gasto, seguido del Régimen Especial de Trabajadores Autónomos con el 5,99%, Régimen Especial Agrario con un 2,52%, Empleados de Hogar con un 0,77% y Minería del Carbón con el 0,01%. Por lo que se refiere al subsidio por riesgo durante el embarazo, el Régimen General representa un 96,79%, seguido del Régimen Agrario con un 1,76%, Trabajadores Autónomos con un 1,39% y Empleados de Hogar con un 0,06%.

En el cuadro 4.20 se refleja la evolución de las obligaciones contraídas por maternidad y riesgo durante el embarazo en el periodo 2001-2003, y en el gráfico 4.10 su distribución porcentual por regímenes en el año 2003.

C) Otras prestaciones

Recargos por falta de medidas de seguridad e higiene en el trabajo

Estos gastos se originan en aplicación del artículo 123 de la Ley General de Seguridad Social que expresa que todas las prestaciones económicas derivadas de

accidente de trabajo o enfermedad profesional, como consecuencia del incumplimiento por parte del empresario de las medidas de seguridad e higiene en el trabajo, se incrementarán según la gravedad de la falta, con un recargo sobre las prestaciones otorgadas, que puede llegar hasta el 50 por 100, siendo responsable el empresario infractor de las normas de Seguridad e Higiene en el Trabajo.

Tanto la actividad económica como la actividad inspectora desarrollada por la Inspección de Trabajo de este Ministerio, determinan el volumen de los gastos que esta rúbrica genera.

El crédito inicial se estableció en un importe de 16.468 miles de euros y, las modificaciones de crédito ascendieron a 3.100 miles de euros, mientras que las obligaciones finales han totalizado 18.230,32 miles de euros, cantidad que supone un 93,16% sobre el total del crédito disponible.

Prestaciones familiares

El presupuesto inicial para estas prestaciones se aprobó por un importe de 873.533,69 miles de euros, ha sido ampliado en un importe total de 2.000 miles de euros, por lo que el crédito definitivo asciende a 875.533,69 miles de euros. En este ejercicio se ha financiado la ampliación de crédito con importes procedentes de otra rúbrica del mismo concepto presupuestario, mientras que hasta la fecha, por la naturaleza no contributiva de estas prestaciones, se consideraba más propicio acudir a la financiación del Estado. No obstante, los elevados excedentes de crédito que presentaba la rúbrica correspondiente a la Asignación por hijo a cargo, propiciaron la propuesta y aceptación de su utilización para financiar insuficiencias en otras rúbricas de la misma naturaleza, evitando así la aparición de créditos ociosos al finalizar el ejercicio.

El importe de las obligaciones contraídas asciende a 839.108,64 miles de euros, con un grado de ejecución del crédito inicial del 96,06%. En comparación con el ejercicio anterior existe un incremento del gasto del 4,69%. Este porcentaje compensa el descenso del gasto en la Asignación por hijo a cargo con los incrementos en la Asignación por hijo a cargo con discapacidad y las Prestaciones por parto múltiple.

La evolución del gasto de las prestaciones familiares, después de las reformas introducidas por el Real Decreto 1/2000, se caracteriza por el descenso del gasto en la Asignación por hijo a cargo y el incremento del gasto en el resto de prestaciones familiares, fundamentalmente la Asignación por hijo a cargo con discapacidad. De esta última es importante comentar, que si bien existe una línea creciente en la comparación interanual, se observa por un lado un descenso de los causantes de hijos con discapacidad superior al 33% menores de 18 años, y por otro lado, un aumento en los causantes de hijos con discapacidad superior al 65 o 75% mayores de 18 años.

Indemnizaciones y entregas únicas reglamentarias

Este grupo de prestaciones lo componen, además del auxilio por defunción y el resto de indemnizaciones y entregas únicas, las prestaciones del Fondo Especial, las prestaciones asumidas por la Seguridad Social procedentes de la extinguida MUNPAL, y los gastos por desplazamiento a los EVI.

Evolución de las obligaciones contraídas por incapacidad temporal (en euros) Período 2001-2003

Cuadro 4.19

REGÍMENES	2001	% s/Total	% INCR. 01/00	2002	% s/Total	% INCR. 02/01	2003	% s/Total	% INCR. 03/02
RÉGIMEN GENERAL	1.447.821.558,41	68,90	7,80	1.690.794.568,96	71,96	16,78	1.949.209.249,26	73,78	15,28
RÉGIMEN T. AUTÓNOMOS	297.946.612,86	14,18	-1,13	303.436.931,37	12,92	1,84	323.438.538,72	12,24	6,59
RÉGIMEN AGRARIO	112.448.541,62	5,35	-4,12	115.371.240,67	4,91	2,60	117.396.067,33	4,44	1,76
RÉGIMEN M. CARBÓN	13.475.020,90	0,64	-6,31	13.041.280,54	0,55	-3,22	12.483.826,17	0,47	-4,27
RÉGIMEN E. HOGAR	30.276.180,66	1,44	5,87	31.383.502,66	1,34	3,66	34.003.226,74	1,29	8,35
ACC. TRAB. Y ENFER. PROF.	53.273.174,31	2,54	2,82	53.239.722,13	2,27	-0,06	52.898.935,49	2,00	-0,64
COLABORAC. DE EMPRESAS	145.937.735,50	6,95	1,54	142.201.858,19	6,05	-2,56	152.569.393,63	5,78	7,29
TOTAL	**2.101.178.824,26**	**100,00**	**5,04**	**2.349.469.104,52**	**100,00**	**11,82**	**2.641.999.237,34**	**100,00**	**12,45**

Distribución porcentual de las obligaciones contraídas por incapacidad temporal Por regímenes

Gráfico 4.9

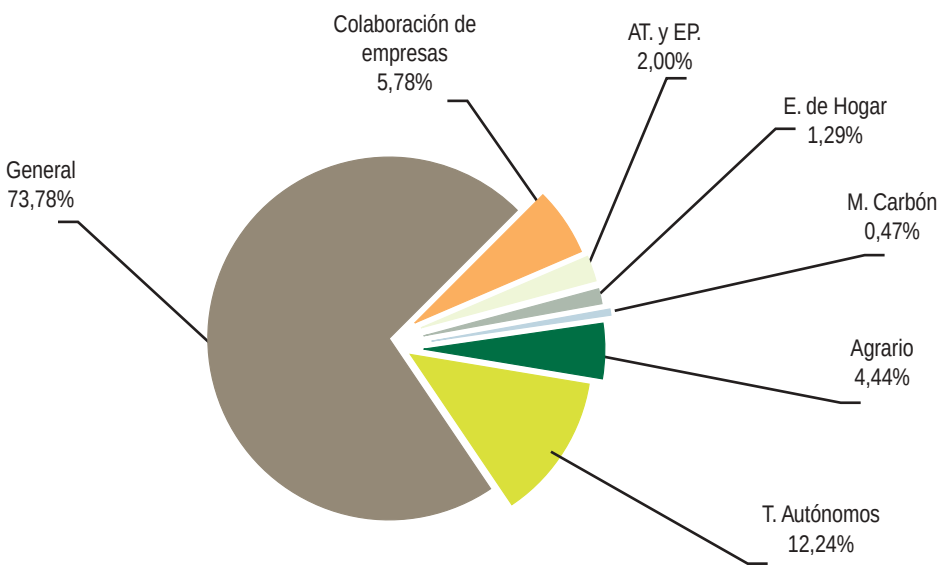

Evolución de las obligaciones contraídas por maternidad y riesgo durante el embarazo (en euros) Período 2001-2003

Cuadro 4.20

REGÍMENES	2001	% s/Total	% INCR. 01/00	2002	% s/Total	% INCR. 02/01	2003	% s/Total	% INCR. 03/02
RÉGIMEN GENERAL	762.871.101,66	90,12	15,30	852.528.793,13	90,45	11,75	980.278.795,28	90,77	14,98
RÉGIMEN T. AUTÓNOMOS	51.152.137,81	6,04	10,99	55.036.415,07	5,84	7,59	64.268.202,92	5,95	16,77
RÉGIMEN AGRARIO	26.519.897,54	3,13	6,27	28.149.253,14	2,99	6,14	27.113.184,78	2,51	-3,68
RÉGIMEN M. CARBÓN	106.574,18	0,01	-4,57	113.975,95	0,01	6,95	103.746,32	0,01	-8,98
RÉGIMEN E. HOGAR	5.942.883,97	0,70	12,56	6.722.706,22	0,71	13,12	8.208.775,16	0,76	22,11
TOTAL	**846.592.595,16**	**100,00**	**14,70**	**942.551.143,51**	**100,00**	**11,33**	**1.079.972.704,46**	**100,00**	**14,58**

Distribución porcentual de las obligaciones contraídas por maternidad y riesgo durante el embarazo Por regímenes

Gráfico 4.10

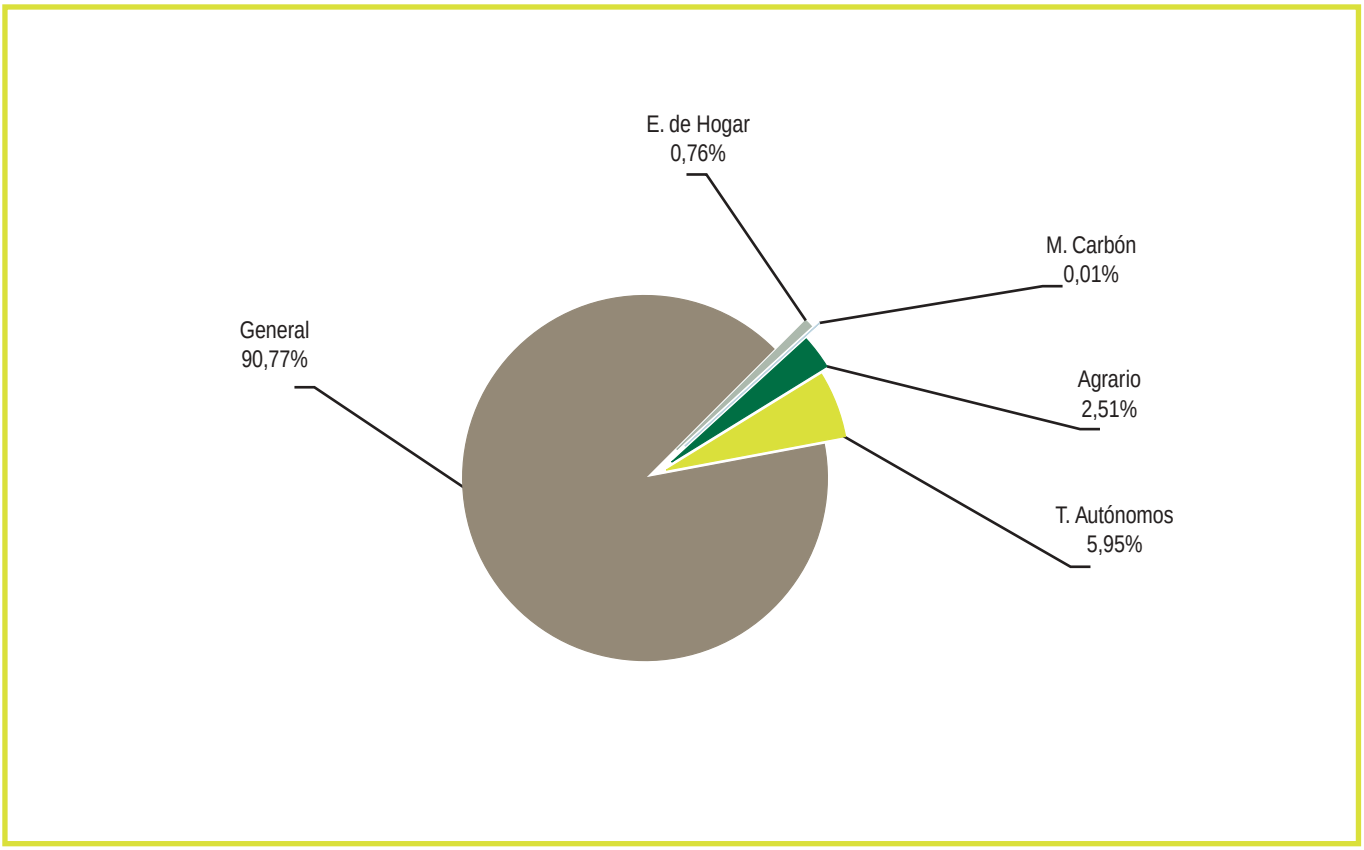

El presupuesto inicial para el conjunto de prestaciones fue de 118.035 miles de euros que comparado con el ejercicio anterior supone un incremento del 13,62%. De este presupuesto 50.094 miles de euros corresponden a las prestaciones del Fondo Especial de la Seguridad Social.

El crédito inicial se amplió en 7.607,50 miles de euros, habiéndose retenido crédito por importe de 4.257 miles de euros.

Para el conjunto de estas prestaciones las obligaciones contraídas al cierre de ejercicio se elevan a 100.748,73 miles de euros, con un grado de ejecución sobre el crédito inicial del 85,35%. Con respecto al ejercicio presupuestario anterior, muestran una disminución del 0,81%, ya que la liquidación en este ejercicio alcanzó los 101.574,84 miles de euros.

Prestaciones Sociales

El importe asignado al total de prestaciones sociales para el ejercicio 2003 es de 224.811,57 miles de euros, que supone un incremento sobre el presupuesto de 2002 del 8,47%. Las obligaciones contraídas han experimentado un descenso del 2,51%

El crédito asignado para las ayudas a la jubilación ascendió a 203.701 miles de euros, del cual se han ejecutado 168.371,10 miles de euros, cantidad inferior en un 1,38% a la registrada en el ejercicio anterior

El crédito asignado a las prestaciones del Síndrome Tóxico ascendió a 20.516,57 miles de euros y las obligaciones contraídas han alcanzado los 18.536,27 miles de euros, por lo que el grado de ejecución del crédito inicial ha sido del 90,35%, que muestra el proceso de descenso del gasto en estas prestaciones debido a la liquidación de indemnizaciones a los afectados.

Para el resto de las prestaciones que se integran en este concepto, el presupuesto inicial asignado fue de 594 miles de euros, y se han contraído obligaciones por importe de 305,03 miles de euros.

Otras transferencias

La rúbrica "Otras transferencias a la Administración. del Estado" dotada con un total de 19.412 miles de euros, no ha registrado imputación de obligaciones en el ejercicio; por el contrario, la rúbrica 459 "Otras transferencias para control de la Incapacidad Temporal", con un crédito aprobado de 263.628 miles de euros, ha registrado imputaciones por un total de 52.635,95 miles de euros en concepto de obligaciones derivadas del cumplimiento de los distintos objetivos de control de gasto en Incapacidad Temporal.

En las Transferencias al exterior, se dio salida a una "bolsa" de expedientes pendientes de abono en el último tramo de 2001 y en el primer semestre de 2002, cuya resolución se activó a raíz de la entrada en vigor el 1 de mayo de 2000 del Real Decreto 2072/1999 de 30 de diciembre.

Al cierre definitivo del ejercicio 2003, el gasto muestra un acusado descenso respecto a 2002, del 82,79%, que se traduce en un bajo nivel de realización respecto al crédito inicial y, por tanto, un mayor volumen de crédito excedentario. En consecuencia, la situación se puede considerar normalizada en cuanto a la resolución y abono de estos expedientes.

4.3 DESARROLLO DE LA EJECUCIÓN DEL PRESUPUESTO PARA GASTOS DE PERSONAL, GASTOS CORRIENTES EN BIENES Y SERVICIOS Y GASTOS FINACIEROS

Los gastos de personal, gastos corrientes en bienes y servicios y gastos financieros, conforman los gastos de funcionamiento de la Entidad.
El presupuesto inicial para el conjunto de estos gastos se cifró en 447.791 miles de euros, importe superior en 20.965 miles de euros al consignado en el ejercicio anterior.

En el transcurso del ejercicio se han realizado un total de diez modificaciones presupuestarias que incrementaron el crédito inicial en 5.815 miles de euros. si bien, 750 miles derivan de una ampliación en las cuotas del capítulo1 "Gastos de personal" con financiación del propio capítulo; el resto, por importe de 5.065 miles de euros, corresponden a tres generaciones de crédito para financiar parte del Plan de Formación de la Entidad y las devoluciones por parte de la Unión Europea de importes en concepto de seminarios y reuniones organizados en el ámbito europeo, junto con un suplemento de crédito para financiar una campaña informativa extraordinaria sobre la revalorización de las pensiones y la paga única y el Convenio suscrito con la Sociedad Estatal de Correos y Telégrafos S.A. Las cinco restantes son transferencias para reajustar los créditos dentro de cada capítulo.

Las obligaciones contraídas en 2003 alcanzaron la cifra de 424.404 miles de euros, que supone un 6,09% más que en 2002 y un grado de realización del 94,78% respecto al crédito inicial.

Los gastos de funcionamiento representan un 0,66% de los gastos totales de la Entidad, que igualan los resultados obtenidos en el ejercicio anterior.

El cuadro 4.21 recoge la ejecución del presupuesto en Gastos de personal, que representan el mayor volumen dentro de los gastos de funcionamiento ya que suponen el 80,79% en términos relativos, con una cuantía de 342.895 miles de euros; su participación ha disminuido en el total del gasto del INSS, cifrándose en el 0,53 %. En el ejercicio de 2002 los porcentajes citados alcanzaron el 82,34% y el 0,54% respectivamente.

El aumento de los gastos de personal respecto al año anterior, se cifra en un 4,10%, mientras que en la ejecución del presupuesto para 2003 experimentó un incremento del 2,05% sobre la ejecución del presupuesto para 2002.

En el cuadro 4.22 se presenta la ejecución del presupuesto en Gastos corrientes en bienes y servicios. El crecimiento experimentado por estos gastos ha sido de un 15,38% respecto al año anterior. El gasto al cierre del ejercicio se elevó a 81.191 miles de euros, con una participación en el total del gasto del INSS del 0,13%.

En cuanto al Capítulo 3 "Gastos Financieros", las obligaciones contraídas no presentaron un gasto significativo en el conjunto del presupuesto del INSS, si bien cabe señalar el crecimiento progresivo del gasto en este epígrafe.

El gráfico 4.11 recoge la evolución de las obligaciones contraídas en Gastos de funcionamiento en el periodo 2001-2003.

EJECUCIÓN DEL PRESUPUESTO DE GASTOS DE PERSONAL
EJERCICIO 2003
(en miles de euros)

Cuadro 4.21

ARTÍCULO	CRÉDITO INICIAL	CRÉDITO DEFINITIVO	OBLIGACIONES CONTRAÍDAS	GRADO DE REALIZACIÓN	
				S/C INICIAL	S/C DEFINITIVO
Art. 10.- Altos Cargos	50,39	50,82	50,81	100,83	99,98
Art. 12.- Personal func. y estatutario	208.722,00	205.681,49	189.662,67	90,87	92,21
Art. 13.- Laborales	16.979,00	16.979,00	14.371,24	84,64	84,64
Art. 15.- Incent. rendimiento y otros	57.588,00	60.133,00	57.057,88	99,08	94,89
Art. 16.- Cuotas, prestac. y g. sociales	82.209,53	83.602,20	81.752,12	99,44	97,79
TOTAL CAPÍTULO 1	**365.548,92**	**366.446,51**	**342.894,72**	**93,80**	**93,57**

EJECUCIÓN DEL PRESUPUESTO DE GASTOS CORRIENTES EN BIENES Y SERVICOS
EJERCICIO 2003
(en miles de euros)

Cuadro 4.22

ARTÍCULO	CRÉDITO INICIAL	CRÉDITO DEFINITIVO	OBLIGACIONES CONTRAÍDAS	GRADO DE REALIZACIÓN	
				S/C INICIAL	S/C DEFINITIVO
Art. 20.- Arrendamientos	4.570,00	3.933,00	3.860,88	84,48	98,17
Art. 21.- Reparación y conservación	7.777,00	7.777,00	7.266,57	93,44	93,44
Art. 22.- Material, suministros y otros	66.560,45	71.752,95	66.985,82	100,64	93,36
Art. 23.- Ind. por razón de servicio	2.890,00	3.154,66	2.973,72	102,90	94,26
Art. 24.- Gastos de publicaciones	175,00	175,00	104,18	59,53	59,53
TOTAL CAPÍTULO 2	**81.972,45**	**86.792,61**	**81.191,17**	**99,05**	**93,55**

Evolución de las obligaciones contraídas en gastos de funcionamiento (en miles de euros) Período 2001-2003

Gráfico 4.11

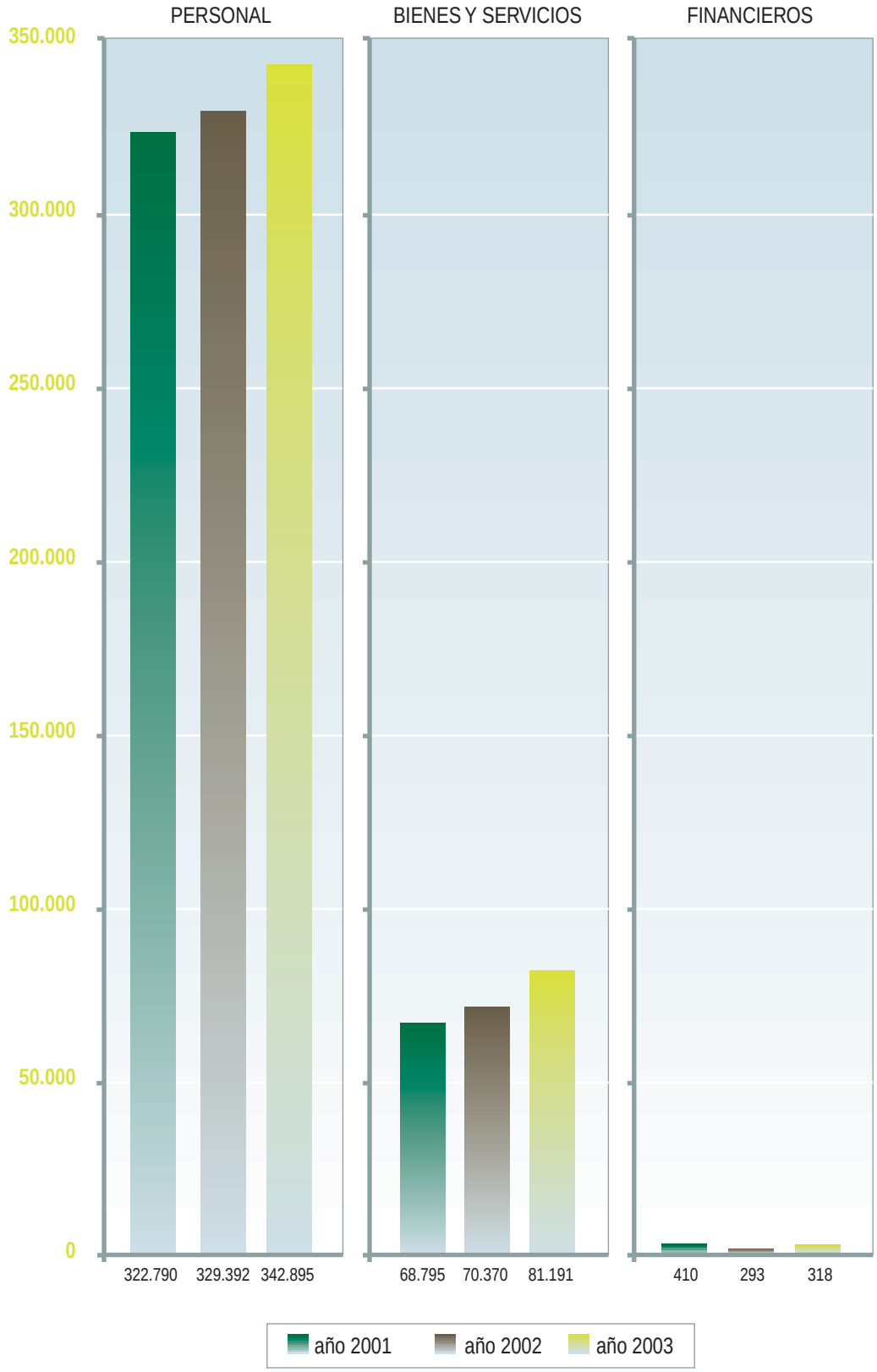

4.4 DESARROLLO DE LA EJECUCIÓN DEL PRESUPUESTO EN INVERSIONES Y ACTIVOS FINANCIEROS

Las inversiones reales y los activos financieros, que dan origen a la variación del patrimonio de la Entidad, se agrupan bajo la denominación de operaciones de capital.

Dentro del conjunto de gastos del INSS, las operaciones de capital representan el 0,06%, con un importe de 41.791 miles de euros, cifra que supone una disminución del 13,97% con respecto al año anterior.

Las inversiones reales de la Entidad para el año 2003 se integran en dos programas específicos, incluyendo en el programa de "Dirección y Servicios Generales" las relativas a la modernización de las Direcciones Provinciales, y en el programa de "Información y Atención Personalizada" las destinadas a la Red CAISS y OISS.

Las partidas presupuestarias que integran el Capítulo 6 "Inversiones Reales" se agrupan en dos artículos presupuestarios, atendiendo al carácter de las inversiones a realizar como nuevas o de reposición, con el siguiente desarrollo:

- Terrenos y bienes naturales.
- Edificios y otras construcciones.
- Maquinaria, instalación y utillaje.
- Material de transporte.
- Mobiliario y enseres.
- Equipos para procesos de información.
- Inmovilizado material e inmaterial

El presupuesto inicial fue de 46.829 miles de euros, cifra que supone un descenso en su cuantía del 1,96% respecto a las dotaciones finales del ejercicio anterior. Con respecto a su distribución por programas, 15.544 miles de euros corresponden al programa de "Información y Atención personalizada", 30,956 miles de euros a "Dirección y Servicios Generales" y los 329 miles restantes a "Gestión Internacional de Prestaciones"

El cuadro 4.23 recoge la evolución del presupuesto inicial en Inversiones reales en el periodo 2001-2003. La distribución porcentual de las obligaciones contraídas en el año 2003 se refleja en el gráfico 4.12.

El grado de realización en inversiones reales respecto al presupuesto inicial se ha situado en un 85,65% (cuadro 4.24), con un decremento del gasto del 14,52%, en relación con el ejercicio anterior, mientras que los índices de realización en 2002 y 2001 ascendieron a un 98,23% y 96,79% respectivamente. En el cuadro 4.25 se muestra la evolución de las obligaciones contraídas en este Capítulo durante el periodo 2001-2003.

Del análisis de cada una de las rúbricas presupuestarias que integran las inversiones reales, se observa que en "Terrenos y bienes naturales", con un presupuesto inicial de 1.655 miles de euros las obligaciones contraídas han sido 1.262 miles de euros, lo que supone un grado de realización del 76,26%. En "Edificios y otras construcciones" con un presupuesto inicial de 31.381 miles de euros, el gasto total ha sido de 26.989 miles de euros, con un grado de realización del 86%. La partida dedicada a instalaciones, donde se incluye el cableado de los distintos centros, con un presupuesto inicial de 1.693 miles de euros, ha concluido con un gasto de 3.069 miles de euros, lo que supone un grado de realización del 181,25%.

De las inversiones citadas se han dedicado 10.145 miles de euros a la adquisición de 9 solares y locales, de los cuales uno se ha destinado a la instalación de Equipos de Valoración de Incapacidades (EVI) en Granada, cinco a los locales de la red CAISS en los municipios de la Orotava (Santa Cruz de Tenerife), Marbella (Málaga), Mérida (Badajoz), Mora de Ebro, ampliación de Valls (Tarragona) y tres con destino a la instalación de oficinas integrales de la Seguridad Social en Collado Villalba (Madrid), Puerto Rosario (Las Palmas) y Villareal (Castellón).

Entre los principales proyectos de obras se encuentran los de carácter plurianual, relativos a la remodelación de los edificios de las sedes provinciales de Alicante, Guadalajara, La Rioja, Toledo, Salamanca, Sevilla y de los Servicios Centrales de este Instituto, con un gasto total de 9.481 miles de euros; en cuanto a obras de mejora y adaptación, se han destinado 8.644 miles de euros a los locales de la red CAISS.

En "Mobiliario y enseres" se alcanzó un gasto de 4.471 miles de euros, lo que representa un grado de realización sobre el presupuesto inicial del 206,72%, consecuencia de la dotación de mobiliario para el funcionamiento de los centros de gestión (sedes provinciales, CAISS y EVI), una vez finalizadas las obras necesarias de adaptación o remodelación de estos últimos.

El gasto en el concepto "Equipos para procesos de información" asciende a 4.252 miles de euros, de los cuales 1.642 miles de euros corresponden a las dotaciones de hardware y 2.610 miles de euros a la adquisición y sustitución del software necesario para el funcionamiento de las direcciones provinciales y servicios centrales.

En el cuadro 4.26 se recoge la distribución geográfica del gasto en inversiones reales, donde destacan las realizadas en los servicios centrales y las direcciones provinciales de Almería, Cádiz, Málaga, Sevilla, Barcelona, Madrid, Salamanca, Asturias, Toledo, Girona, Tarragona, Badajoz, Murcia, La Rioja y Alicante.

En cuanto al capítulo correspondiente a "Activos financieros", el gasto contraído en 2003 asciende a 1.684 miles de euros, superando en 26 miles de euros al registrado en el año anterior. El grado de realización respecto al crédito definitivo es del del 97,80%.

EVOLUCIÓN DEL PRESUPUESTO INICIAL EN INVERSIONES REALES. Período 2001-2003
(en miles de euros)

Cuadro 4.23

CONCEPTO	2001	% S/TOTAL	2002	% S/TOTAL	2003	% S/TOTAL
TERRENOS Y BIENES NATURALES	1.863,14	4,77	1.700,95	3,72	1.655,00	3,53
EDIFICIOS Y OTRAS CONSTRUCCIONES	23.232,30	59,47	31.743,09	69,37	31.381,00	67,01
MAQUINARIA , INSTALACIÓN Y UTILLAJE	2.715,31	6,95	2.179,96	4,76	1.693,00	3,62
MATERIAL DE TRANSPORTE	84,74	0,22	114,19	0,25	22,00	0,05
MOBILIARIO Y ENSERES	4.707,00	12,05	3.166,78	6,92	2.163,02	4,62
EQUIPOS PROCESO INFORMACIÓN	4.854,18	12,43	4.355,27	9,52	6.710,00	14,33
OTRO INMOVILIZADO MATERIAL	22,60	0,06	18,58	0,04	9,00	0,02
INMOVILIZADO INMATERIAL	1.586,52	4,06	2.482,18	5,42	3.196,00	6,82
TOTAL	**39.065,79**	**100,00**	**45.761,00**	**100,00**	**46.829,02**	**100,00**

EJECUCIÓN DEL PRESUPUESTO EN INVERSIONES REALES. AÑO 2003
(en miles de euros)

Cuadro 4.24

CONCEPTO	PRESUPUESTO	% S/TOTAL	OBLIGACIONES CONTRAÍDAS	% S/TOTAL	GRADO REALIZACIÓN
TERRENOS Y BIENES NATURALES	1.655,00	3,53	1.262,13	3,15	76,26
EDIFICIOS Y OTRAS CONSTRUCCIONES	31.381,00	67,01	26.988,89	67,29	86,00
MAQUINARIA , INSTALACIÓN Y UTILLAJE	1.693,00	3,62	3.068,59	7,65	181,25
MATERIAL DE TRANSPORTE	22,00	0,05	49,99	0,12	227,23
MOBILIARIO Y ENSERES	2.163,02	4,62	4.471,34	11,15	206,72
EQUIPOS PROCESO INFORMACIÓN	6.710,00	14,33	1.642,46	4,10	24,48
OTRO INMOVILIZADO MATERIAL	9,00	0,02	14,08	0,03	156,44
INMOVILIZADO INMATERIAL	3.196,00	6,82	2.609,56	6,51	81,65
TOTAL	**46.829,02**	**100,00**	**40.107,04**	**100,00**	**85,65**

Evolución de las obligaciones contraídas en inversiones reales (en miles de euros) Período 2001-2003

Cuadro 4.25

CONCEPTO	2001	% s/Total	2002	% s/Total	2003	% s/Total
TERRENOS Y BIENES NATURALES	--	0,00	7.143,53	15,23	1.262,13	3,15
EDIFICIOS Y OTRAS CONSTRUCCIONES	28.852,35	65,14	23.308,13	49,68	26.988,89	67,29
MAQUINARIA , INSTALACIÓN Y UTILLAJE	3.886,42	8,77	3.007,86	6,41	3.068,59	7,65
MATERIAL DE TRANSPORTE	104,41	0,24	21,07	0,04	49,99	0,12
MOBILIARIO Y ENSERES	5.283,04	11,93	5.307,21	11,31	4.471,34	11,15
EQUIPOS PROCESO INFORMACIÓN	4.707,53	10,63	7.330,42	15,62	1.642,46	4,10
OTRO INMOVILIZADO MATERIAL	11,33	0,03	8,79	0,02	14,08	0,03
INMOVILIZADO INMATERIAL	1.446,44	3,26	790,27	1,68	2.609,56	6,51
TOTAL	**44.291,52**	**100,00**	**46.917,28**	**100,00**	**40.107,04**	**100,00**

Distribución porcentual de las obligaciones contraídas en inversiones reales

Gráfico 4.12

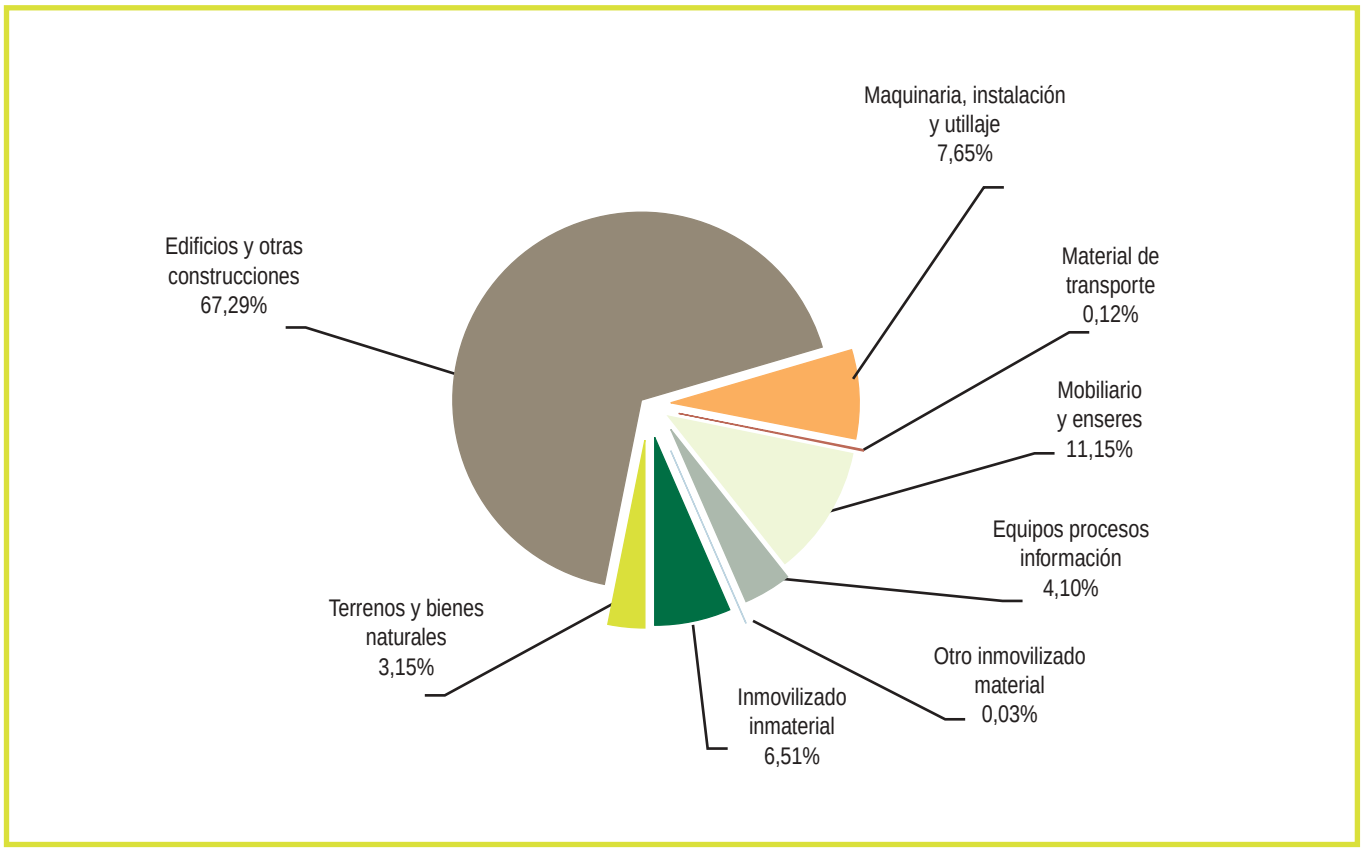

DISTRIBUCIÓN GEOGRÁFICA DEL GASTO EN INVERSIONES REALES
AÑO 2003

Cuadro 4.26

ENTES TERRITORIALES	CRÉDITOS APROBADOS	AUTORIZACIONES "A"	DISPOSICIONES "D"	OBLIGACIONES "O"
Almería	1.580.260,99	1.578.699,23	1.578.699,23	1.578.699,23
Cádiz	1.052.927,65	1.052.925,92	1.052.925,92	1.052.925,92
Córdoba	169.411,00	76.683,31	76.683,31	76.683,30
Granada	28.408,10	27.642,02	27.642,02	27.642,02
Huelva	12.872,56	12.828,86	12.828,86	12.828,86
Jaén	142.184,00	135.795,55	135.795,55	135.795,55
Málaga	878.527,17	757.563,30	757.563,30	757.563,30
Sevilla	2.140.072,71	2.139.203,47	2.139.203,47	2.132.427,18
ANDALUCÍA	**6.004.664,18**	**5.781.341,66**	**5.781.341,66**	**5.774.565,36**
Huesca	195.905,17	195.903,84	195.903,84	195.903,84
Teruel	11.427,02	11.102,25	11.102,25	11.102,25
Zaragoza	230.371,23	230.261,55	230.261,55	230.261,55
ARAGÓN	**437.703,42**	**437.267,64**	**437.267,64**	**437.267,64**
ASTURIAS	**957.015,39**	**950.224,58**	**950.224,58**	**950.224,58**
BALEARES	**70.000,00**	**69.978,07**	**69.978,07**	**69.978,07**
Palmas las	218.067,41	209.747,55	209.747,55	209.747,55
S. C. de Tenerife	439.344,00	374.552,04	374.552,04	374.552,04
CANARIAS	**657.411,41**	**584.299,59**	**584.299,59**	**584.299,59**
CANTABRIA	**77.785,00**	**74.478,57**	**74.478,57**	**74.478,57**
Albacete	52.591,79	52.461,60	52.461,60	52.461,60
Ciudad real	382.684,39	342.727,72	342.727,72	342.727,72
Cuenca	16.025,86	16.025,74	16.025,74	16.025,74
Guadalajara	308.847,13	280.844,49	280.844,49	188.741,36
Toledo	639.283,05	579.828,09	579.828,09	579.828,09
CASTILLA-MANCHA	**1.399.432,22**	**1.271.887,64**	**1.271.887,64**	**1.179.784,51**
Ávila	32.160,58	30.764,96	30.764,96	30.764,96
Burgos	38.241,88	38.241,88	38.241,88	38.241,88
León	393.397,59	393.248,33	393.248,33	393.248,33
Palencia	227.126,26	226.723,37	226.723,37	226.723,37
Salamanca	793.584,86	793.584,13	793.584,13	793.584,13
Segovia	24.816,00	24.723,74	24.723,74	24.723,74
Soria	19.646,00	19.640,15	19.640,15	19.640,15
Valladolid	201.889,12	201.879,17	201.879,17	201.879,12
Zamora	13.400,00	12.786,99	12.786,99	12.786,99
CASTILLA-LEÓN	**1.744.262,29**	**1.741.592,72**	**1.741.592,72**	**1.741.592,67**
Barcelona	833.235,18	829.854,87	829.854,87	829.854,87
Girona	1.104.582,50	1.072.461,62	1.072.461,62	912.792,83
Lleida	147.538,00	76.798,76	76.798,76	76.798,76
Tarragona	1.788.069,80	1.771.960,14	1.771.960,14	1.771.960,14
CATALUÑA	**3.873.425,48**	**3.751.075,39**	**3.751.075,39**	**3.591.406,60**
Badajoz	823.915,58	823.834,05	823.834,05	823.832,56
Cáceres	64.562,60	44.082,47	44.082,47	44.082,47
EXTREMADURA	**888.478,18**	**867.916,52**	**867.916,52**	867.915,03
Coruña A	366.629,24	304.889,24	304.889,24	304.889,24
Lugo	279.165,79	263.159,75	263.159,75	263.159,75
Ourense	56.812,90	56.811,33	56.811,33	56.811,33
Pontevedra	314.260,72	295.778,53	295.778,53	295.778,53
GALICIA	**1.016.868,65**	**920.638,85**	**920.638,85**	**920.638,85**
LA RIOJA	**901.974,00**	**887.682,97**	**887.682,97**	**887.682,97**
MADRID	**815.729,11**	**815.729,11**	**815.729,11**	**815.729,11**
MURCIA	**1.469.534,68**	**1.469.093,16**	**1.469.093,16**	**1.469.093,16**
NAVARRA	**108.486,35**	**108.308,15**	**108.308,15**	**108.308,15**
Alicante	2.966.031,14	2.941.136,82	2.941.136,82	2.941.136,82
Castellón	186.615,41	186.615,01	186.615,01	186.615,01
Valencia	313.048,85	312.048,13	312.048,13	312.048,13
C. VALENCIANA	**3.465.695,40**	**3.439.799,96**	**3.439.799,96**	**3.439.799,96**
Álava	68.229,00	68.225,42	68.225,42	68.225,42
Guipúzcoa	73.492,00	72.913,05	72.913,05	72.913,05
Vizcaya	162.194,01	162.178,96	162.178,96	162.178,96
PAÍS VASCO	**303.915,01**	**303.317,43**	**303.317,43**	**303.317,43**
CEUTA	**51.992,12**	**51.890,81**	**51.890,81**	**51.890,81**
MELILLA	**32.400,00**	**32.115,59**	**32.115,59**	**32.114,59**
SERV. CENTRALES	**22.552.247,11**	**16.806.971,19**	**16.806.971,19**	**16.806.962,06**
TOTAL	**46.829.020,00**	**40.365.609,60**	**40.365.609,60**	**40.107.049,71**

ÓRGANOS DE PARTICIPACIÓN EN EL CONTROL Y VIGILANCIA DE LA GESTIÓN

[5]

INSS

5.1 EL CONSEJO GENERAL Y SU COMISIÓN EJECUTIVA

5.1.1 El Consejo General: composición y atribuciones

– Es el Órgano superior a través del cual se realiza la participación de los trabajadores, empresarios y Administración Pública, en el control y vigilancia de la gestión del Instituto Nacional de la Seguridad Social.

– De manera especial, son atribuciones del Consejo General:

- Elaborar los criterios de actuación del Instituto Nacional de la Seguridad Social.
- Elaborar el anteproyecto de presupuesto de acuerdo con lo dispuesto en la Ley General Presupuestaria.
- Aprobar la Memoria anual para su elevación al Gobierno.

– El Consejo General está integrado por los siguientes miembros:

- Trece representantes de los sindicatos más representativos, en proporción a su representatividad a nivel estatal.
- Trece representantes de las organizaciones empresariales de más representatividad a nivel estatal.
- Trece representantes de la Administración Pública.

– Su composición a 31 de diciembre de 2003 era la siguiente:

Presidente:

Castelló Boronat, Fernando	Mº Trabajo y Asuntos Sociales

Vicepresidente:

Mateos Carrasco, Rafael	I.N.S.S.

Vocales:

Aguirre Morales, Milagros	C.E.O.E.
Albor Rodríguez, Enrique-G.	C.I.G.
Barrera San Miguel, Benito	CC.OO.
Cano Ratia, Mª Dolores	I.N.E.M.
Cepeda Morrás, Javier	Mº Trabajo y Asuntos Sociales
Córdova Garrido, Soledad	Mº Trabajo y Asuntos Sociales
Díaz de Terán López, Teresa	C.E.P.Y.M.E.

Fernández Huerta, Antonio	Mº Trabajo y Asuntos Sociales
Frades Pernas, Jaime	U.G.T.
García Díaz, Miguel Angel	CC.OO.
García Jiménez, Jesús	CC.OO.
García Matas, Manuel	C.E.O.E.
García-Legaz Ponce, Jaime	Presidencia del Gobierno
Gariglio Román, Eugenio	U.G.T.
Gómez Albo, Pablo	C.E.O.E.
Gómez Ferreiro, Francisco	T.G.S.S.
Gómez-Calcerrada Gascón, José Luis	Mº Trabajo y Asuntos Sociales
Guirado Tamayo, Salvador	U.G.T.
Gutiérrez Suárez, Jordi	CC.OO.
Hidalgo, Ciriaco	U.G.T.
Iglesias Valcarce, Pilar	C.E.O.E
Lis Darder, Antonio	I.M.S.E.R.S.O.
Lucena Varea, Mª Antonia	I.S.M.
Matilla Sánchez, Serafín	ELA-STV
Monforte Francia, Isaías	C.E.P.Y.M.E.
Moya Monterde, Antonio	C.E.O.E.
Pascual Pascual, José Luis	Mº de Economía
Pérez Martínez, Jesús	U.G.T.
Pérez-Santa María Feijóo, Rafael	Mº Sanidad y Consumo
Pons Alfonso, Francisco de Paula	C.E.P.Y.M.E.
Sánchez Álvarez, Antonio	C.E.O.E.
Segarra Ortíz, Miguel	CC.OO.
Valenzuela de Quinta, Enrique	C.E.O.E.
Vicente Blázquez, José Luis	C.E.O.E.
Vicente Molero, Emilio	C.E.O.E.
Villate García, Blanca	CC.OO.

Secretaria:

Castán Moneo, Gloria	I.N.S.S.

5.1.2 La Comisión Ejecutiva del Consejo General: composición y atribuciones

– Le corresponde supervisar y controlar la aplicación de los acuerdos del Consejo General, así como proponer cuantas medidas estime necesarias para el mejor cumplimiento de las funciones del Instituto. Está integrada por nueve vocales, representantes a partes iguales de los sindicatos, organizaciones empresariales y Administración Pública.

Su composición a 31 de diciembre de 2003 era la siguiente:

Presidente:

Mateos Carrasco, Rafael	I.N.S.S.

Vocales:

Díez de Terán López, Teresa	C.E.P.Y.M.E.
Gómez Ferreiro, Francisco	T.G.S.S.
Gómez-Calcerrada Gascón, José Luis	Mº Trabajo y Asuntos Sociales
Iglesias Valcarce, Pilar	C.E.O.E.

Matilla Sánchez, Serafín	ELA-STV
Pérez Sánchez, Jesús	U.G.T.
Villate García, Blanca	CC.OO.

Secretaria:

Castán Moneo, Gloria	I.N.S.S.

5.1.3 Reuniones celebradas

– Las reuniones celebradas por el Consejo General fueron las que a continuación se detallan, con el carácter que asimismo se indica:

27 de marzo	Ordinaria
26 de junio	Ordinaria
25 de septiembre	Ordinaria
18 de diciembre	Ordinaria

– Las sesiones celebradas por la Comisión Ejecutiva fueron las que se detallan a continuación, con el carácter que igualmente se señala:

30 de enero	Ordinaria
27 de febrero	Ordinaria
20 de marzo	Ordinaria
24 de abril	Ordinaria
29 de mayo	Ordinaria
29 de junio	Ordinaria
24 de julio	Ordinaria
18 de septiembre	Ordinaria
30 de octubre	Ordinaria
20 de noviembre	Ordinaria
11 de diciembre	Ordinaria

5.1.4 Asuntos tratados

En el año 2003, el Consejo General y la Comisión Ejecutiva Central trataron diversos asuntos, entre los cuales resaltan por su interés los siguientes:

A) Criterios de actuación

El grado de cumplimiento a 31 de diciembre de los Criterios de Actuación para el año 2002 fue presentado a la Comisión Ejecutiva Central en su sesión de 20 de marzo y al Consejo General en su reunión de 27 de marzo, donde se consideró que el documento fuese conocido de nuevo por la Comisión Ejecutiva, que así hizo en su sesión de 24 de abril.

Los Criterios de Actuación para el ejercicio 2003 fueron sometidos a la Comisión Ejecutiva Central y al Consejo General en sus respectivas sesiones de 12 y 19 de diciembre de 2002.

El seguimiento trimestral de los Criterios de Actuación de 2003 fue conocido por la Comisión Ejecutiva Central en sus sesiones de 19 de junio, 18 de septiembre y 11 de diciembre, y por el Consejo General en las reuniones de 26 de junio, 25 de septiembre y 18 de diciembre.

El Proyecto de Criterios de Actuación para el año 2004 fue sometido a la Comisión Ejecutiva Central y al Consejo General en sus respectivas sesiones de 11 y 18 de diciembre de 2003.

B) Presupuestos

En la sesión de 24 de julio de 2003, la Comisión Ejecutiva Central conoció una primera información del Anteproyecto de Presupuestos para el ejercicio 2004 en la que se contenían las líneas maestras del mismo. Posteriormente fue presentado al Consejo General, en su sesión de 25 de septiembre de 2003.

El Anteproyecto de Presupuestos de gastos del año 2004 recoge la constitución del plan de pensiones previsto en el Acuerdo suscrito por la Administración General del Estado y los Sindicatos, el incremento de las pagas extraordinarias, así como la incorporación de 248 efectivos en la plantilla (médicos para los Equipos de Valoración de Incapacidades de Cataluña y funcionarios para la creación del Centro de Atención Telefónica y Telemática de la Seguridad Social).

En materia de pensiones se prevé una revalorización del 2%, un incremento vegetativo del 1,3% en el número de pensiones, la elevación de un 4% del porcentaje aplicable a la base reguladora de la pensión de viudedad como consecuencia del Acuerdo para la mejora y desarrollo del sistema de protección social del 2001, y un remanente para consolidar la paga por desviación del IPC en el 2003 y su repercusión adicional en el 2004.

En incapacidad temporal se consolida la tendencia de incremento del gasto, condicionado por las medidas de mejora al acceso a esta prestación de los trabajadores autónomos; también se han incrementado los apartados correspondientes a recargos por falta de medidas de seguridad e higiene en el trabajo, maternidad, riesgo durante el embarazo, prestación por hijo a cargo, así como las transferencias a las Comunidades Autónomas por los Convenios suscritos para el control de la incapacidad temporal, y el capítulo de inversiones reales.

Las observaciones más importantes realizadas por los agentes sociales fueron las siguientes:

– C.E.O.E.: expresó su queja por la voluntad reiterada de no presentar la información de los Presupuestos suficientemente elaborada, siendo ésta una herramienta de gestión fundamental, no pudiendo apoyarlos al no disponer de capítulos detallados ni de la memoria. También manifestó su desacuerdo con la previsión de destinar los excedentes exclusivamente al fondo de reserva, en lugar de distribuirlos, proporcionalmente al citado fondo, a la mejora de prestaciones y a la reducción de cotizaciones sociales.

– CC.OO.: compartió las manifestaciones y quejas expresadas por la CEOE. Asimismo, manifestó su protesta por la repetida actitud de no facilitar la información presupuestaria al Consejo General, siendo el estudio, análisis y la realización de propuestas por sus miembros, una de las funciones que justifican la existencia del mismo.

– U.G.T.: se sumó a las manifestaciones de la CEOE y CC.OO respecto a la participación del Consejo General en el Anteproyecto de Presupuestos, que es una de sus funciones más importantes, por lo que manifestó la necesidad de buscar alguna solución. Además mostró su desacuerdo con el carácter restrictivo de los Presupuestos de la Seguridad Social con el único fin de cuadrar las

cuentas del Presupuesto global del Estado, así como con el destino previsto para el excedente, adhiriéndose a la petición de la CEOE de la reducción de cuotas y exigiendo que parte del excedente se destinase a la mejora de prestaciones. También consideró insuficiente el crédito previsto en el capítulo de personal.

C) Memoria de Actividades

El proyecto de Memoria de Actividades del Instituto Nacional de la Seguridad Social del año 2002 fue presentado a la Comisión Ejecutiva Central en la sesión de 18 de septiembre de 2003 y aprobado por el Consejo General, en su reunión de 25 de septiembre de 2003.

D) Otros asuntos tratados

Otros temas de importancia tratados por el Consejo General y su Comisión Ejecutiva, durante el año fueron los siguientes:

- Seguimiento de la gestión del Instituto Nacional de la Seguridad Social, mediante los correspondientes informes mensuales de gestión.
- Acuerdos elevados al Consejo General por las Comisiones Ejecutivas Provinciales.
- Informe-resumen de las actividades de las Comisiones Ejecutivas Provinciales
- Informe sobre litigiosidad del año 2002
- Control del la incapacidad temporal
- Déficit de personal
- Evolución de la incapacidad temporal desde 1996 hasta 2002
- Indicadores de la calidad de los servicios.
- Evolución mensual de las pensiones
- Información sobre las campañas publicitarias de revalorización de pensiones en 2004 y la paga única por desviación del IPC previsto para 2003.
- Empresas colaboradoras que han abandonado la colaboración en la protección por incapacidad temporal.

5.2 COMISIONES EJECUTIVAS PROVINCIALES

5.2.1 Composición y atribuciones

– Las Comisiones Ejecutivas Provinciales del Consejo General del INSS son los Órganos Superiores a través de los cuales se realiza la participación de los trabajadores, empresarios y Administración Pública en el control y vigilancia de la gestión del Instituto a nivel provincial.

– Están integradas por nueve vocales, con idéntica representatividad que en la Comisión Ejecutiva del Consejo General.

– Las actividades de las Comisiones Ejecutivas Provinciales, durante el año 2003 se desarrollaron a través de las correspondientes sesiones ordinarias.

5.2.2 Asuntos tratados

– Las cuestiones comunes más destacables tratadas por todas las Comisiones en sus diferentes reuniones fueron:

  - Informe mensual de Gestión de la respectiva Dirección Provincial del I.N.S.S.
  - Información relativa a la Memoria Anual del Instituto Nacional de la Seguridad Social.
  - Conocimiento de las actas del Consejo General.
  - Acuerdos adoptados por el Consejo General y su Comisión Ejecutiva en relación con los temas elevados a la consideración del mismo por las Comisiones Ejecutivas Provinciales.
  - Conocimiento del Informe mensual sobre el desarrollo del Presupuesto de gastos y dotaciones del Instituto Nacional de la Seguridad Social.
  - Conocimiento y aprobación, en su caso, del Informe semestral de actividades de la propia Comisión Ejecutiva.
  - Información sobre Circulares, Oficios-Circulares y demás directrices emanadas de la Dirección General del Instituto Nacional de la Seguridad Social.

– Además de las cuestiones comunes tratadas por todas las Comisiones Ejecutivas Provinciales, se trataron otras no comunes: unas se tradujeron en acuerdos y peticiones elevadas al Consejo General y otras no constituyeron acuerdos de elevación al mismo. Entre ellas, cabe resaltar, agrupadas por razón de la materia, las siguientes:

a) En materia de normativa sobre Seguridad Social:

- Se propone la elaboración de un informe para que el Ministerio de Trabajo y Asuntos Sociales modifique la normativa existente en el Régimen General para que a los trabajadores cuya actividad laboral haya tenido o tenga una relación con el amianto, se les reconozca el derecho a tener una bonificación cada año para poder jubilarse con un coeficiente reductor equivalente al que tienen reconocido los trabajadores del Régimen Especial de la Minería del Carbón.

- La representación sindical muestra su disconformidad con la modificación del Real Decreto 575/97, de 18 de abril, por el que se faculta a los médicos de las Mutuas de Accidentes de Trabajo y Enfermedades Profesionales a expedir las altas a efectos económicos y propuestas de altas médicas.

- Propuesta de un nuevo procedimiento para la determinación de la contingencia en los procesos de incapacidad temporal, al objeto de unificar la actuación de los médicos de cabecera y especialistas y coordinar su actuación con el INSS, especialmente con los facultativos de los Equipos de Valoración de Incapacidades.

- Se solicita la ampliación de la Disposición Adicional Única del Real Decreto 463/2003, de 25 de abril, sobre reconocimiento del incremento de la pensión de Incapacidad Total para la profesión habitual, al cumplir los 55 años, para los trabajadores por cuenta propia o autónomos, trabajadores del Régimen Especial Agrario, trabajadores del Régimen Especial del Mar y a las personas que tengan reconocida una jubilación por Invalidez en el grado de Total y que cumplan los 55 años en el año 2003.

b) En materia de recursos humanos:

- Se pone de manifiesto la necesidad de que se dote a las direcciones provinciales del INSS del personal necesario, utilizando para ello los procedimientos de cobertura de vacantes existentes que sean más ágiles.

c) En materia de información:

- Se pone de manifiesto la oposición a la forma en que se propone la gestión y práctica de la línea 901, proponiendo que la misma sea mediante una línea de las llamadas 900 y gestionada por la propia Administración de la Seguridad Social, con sus medios materiales y empleados públicos especializados, tal y como actualmente se está haciendo con resultados francamente satisfactorios.

LIQUIDACIÓN DEL PRESUPUESTO DEL EJERCICIO Y DOCUMENTACIÓN CONTABLE

[6]

INSS

Cuadro 6.1

CUENTA DE LIQUIDACIÓN DEL PRESUPUESTO DE GASTOS. EJERCICIO 2003
CLASIFICACIÓN FUNCIONAL POR PROGRAMAS
1101 PENSIONES CONTRIBUTIVAS

CLASIFICACIÓN ECONÓMICA	EXPLICACIÓN	CRÉDITOS PRESUPUESTARIOS			GASTOS COMPROMETIDOS	OBLIGACIONES RECONOCIDAS NETAS	REMANENTES DE CRÉDITO	PAGOS	OBLIGACIONES PENDIENTES DE PAGO A 31 DE DICIEMBRE
		INICIALES	MODIFICACIONES	DEFINITIVOS					
12000	Sueldos. (Excepto Pers. Cupo y EVIS)	1.230.000,00		1.230.000,00	1.940.025,55	1.940.025,55	-710.025,55	1.940.025,55	
12002	Sueldos Personal Médico EVIS	6.240.000,00		6.240.000,00	5.093.017,17	5.093.017,17	1.146,982,83	5.093.017,17	
1200	Sueldos del Grupo A	7.470.000,00		7.470.000,00	7.033.042,72	7.033.042,72	436,957,28	7.033.042,72	
12010	Sueldos (Excepto Personal de Cupo)	3.261.000,00		3.261.000,00	2.872.446,24	2.872.446,24	388.553,76	2.872.446,24	
1201	Sueldos del Grupo B	3.261.000,00		3.261.000,00	2.872.446,24	2.872.446,24	388.553,76	2.872.446,24	
1202	Sueldos del Grupo C	10.794.000,00		10.794.000,00	10.240.841,63	10.240.841,63	553.158,37	10.240.841,63	
1203	Sueldos del Grupo D	16.047.000,00		16.047.000,00	15.649.740,66	15.649.740,66	397.259,34	15.649.740,66	
1205	Trienios	6.811.000,00		6.811.000,00	6.937.785,46	6.937.785,46	-126.785,46	6.937.785,46	
120	Retribuciones Básicas	44.383.000,00		44.383.000,00	42.733.856,71	42.733.856,71	1.649.143,29	42.733.856,71	
1210	Complemento de destino	18.486.000,00		18.486.000,00	17.282.438,57	17.282,438,57	1.203.561,43	17.282.438,57	
12110	Componente Gral. Personal No Sanitario	9.560.000,00		9.560,000,00	8.486.117,04	8.486.117,04	1.073.882,96	8.486.117,04	
1211	Complemento Específico	9.560.000,00		9.560.000,00	8.486.117,04	8.486.117,04	1.073.882,96	8.486.117,04	
1212	Indemnización por Residencia	240.000,00		240.000,00	237.098,29	237.098,29	2.901,71	237.098,29	
12141	Complementos Transitorios Absorbibles	1.000,00		1.000,00	2.871,24	2.871,24	-1.871,24	2.871,24	
12149	Otros Complementos	1.000,00		1.000,00	1.124,77	1.124,77	-124,77	1.124,77	
1214	Otros Complementos	2.000,00		2.000,00	3.996,01	3.996,01	-1.996,01	3.996,01	
121	Retribuciones Complementarias	28.288.000,00		28.288.000,00	26.009.649,91	26.009.649,91	2.278.350,09	26.009.649,91	
TOTAL ART. 12, PERS. FUNC. Y ESTATUTARIO		**72.671.000,00**		**72.671.000,00**	**68.743.506,62**	**68.743.506,62**	**3.927.493,38**	**68.743.506,62**	
13090	Retribuciones Básicas y otras Remuneraciones	1.149.000,00		1.149.000,00	1.068.115,81	1.068,115.81	80.884,19	1.068.115,81	
1309	Otro Personal	1.149.000,00		1.149.000,00	1.068.115,81	1.068.115,81	80.884,19	1.068.115,81	
130	Laboral Fijo	1.149.000,00		1.149.000,00	1.068.115,81	1.068.115,81	80.884,19	1,068.115,81	
1310	Retribuciones Básicas y otras Remuneraciones	12.000,00		12.000,00	48,79	48,79	11.951,21	48,79	
131	Laboral Eventual	12.000,00		12.000,00	48,79	48,79	11.951,21	48,79	
TOTAL ART. 13, LABORALES		**1.161.000,00**		**1.161.000,00**	**1.068.164,60**	**1.068.164,60**	**92.835,40**	**1.068.164,60**	
1500	Por Desempeño del Puesto	12.312.000,00		12.312.000,00	12.481.430,47	12.481.430,47	-169.430,47	12.481.430,47	
1501	Por Cumplimiento de Objetivos	6.897.000,00		6.897.000,00	6.871.895,97	6.871.895,97	25.104,03	6.871.895,97	
150	Productividad Personal Funcionario	19.209.000,00		19.209.000,00	19.353.326,44	19.353.326,44	-144.326,44	19.353.326,44	
TOTAL ART. 15, INCENTIVOS AL RENDIMIENTO		**19.209.000,00**		**19.209.000,00**	**19.353.326,44**	**19.353.326,44**	**-144.326,44**	**19.353.326,44**	
1600	Cuotas de la Seguridad Social	22.416.000,00	750.000,00	23.166.000,00	23.161.755,11	23.161.755,11	4.244,89	23.161.755,11	
160	Cuotas de la Seguridad Social	22.416.000,00	750.000,00	23.166.000,00	23.161.755,11	23.161.755,11	4.244.89	23.161.755,11	
TOTAL ART. 16, CUOT. PREST. Y GAST. SOC.		**22.416.000,00**	**750.000,00**	**23.166.000,00**	**23.161.755,11**	**23.161.755,11**	**4.244,89**	**23.161.755,11**	

Fuente: Sistema de Información Contable de la Seguridad Social

Cuadro 6.1 (continuación)

CUENTA DE LIQUIDACIÓN DEL PRESUPUESTO DE GASTOS. EJERCICIO 2003
CLASIFICACIÓN FUNCIONAL POR PROGRAMAS
1101 PENSIONES CONTRIBUTIVAS

CLASIFICACIÓN ECONÓMICA	EXPLICACIÓN	CRÉDITOS PRESUPUESTARIOS			GASTOS COMPROMETIDOS	OBLIGACIONES RECONOCIDAS NETAS	REMANENTES DE CRÉDITO	PAGOS	OBLIGACIONES PENDIENTES DE PAGO A 31 DE DICIEMBRE
		INICIALES	MODIFICACIONES	DEFINITIVOS					
TOTAL CAP. 1, GASTOS DE PERSONAL		**115.457.000,00**	**750.000,00**	**116.207.000,00**	**112.326.752,77**	**112.326.752,77**	**3.880.247,23**	**112.326.752,77**	
48111	Régimen General	4.810.698.000,00	197.066.000,00	5.007.764.000,00	4.985.363.691,41	4.985.363.691,41	22.400.308,59	4.964.664.023,30	20.699.668,11
48112	Régimen Especial Trabajadores Autónomos	512.186.000,00	20.196.000,00	532.382.000,00	528.918.219,69	528.918.219,69	3.463.780,31	526.969.611,70	1.948.607,99
48113	Régimen Especial Agrario	516.642.000,00	28.768.000,00	545.410.000,00	541.401.551,93	541.401.551,93	4.008.448,07	540.003.696,79	1.397.855,14
48115	Régimen Especial Minería del Carbón	75.736.000,00	2.729.000,00	78,465.000,00	78.023.215,61	78.023.215,61	441.784,39	77.778.974,74	244.240,87
48116	Régimen Especial Empleados de Hogar	73.510.000,00	10.858.000,00	84.368.000,00	83.239.119,80	83.239.119,80	1.128.880,20	82.924.329,70	314.790,10
48117	De Accidentes de Trabajo y Enfer. Profesional	885.228.000,00	13.861.000,00	899.089.000,00	893.770.496,95	893.770.496,95	5.318.503,05	890.244.538,93	3.525.958,02
4811	Invalidez	6.874.000.000,00	273.478.000,00	7.147.478.000,00	7.110.716.295,39	7.110.716.295,39	36.761.704,61	7.082,585.175,16	28.131.120,23
48121	Régimen General	28.056.019.000,00	175.811.000,00	28.231.830.000,00	28.194.835.058,36	28.194.835.058,36	36.994.941,64	28.056.385.192,75	138.449.865,61
48122	Régimen Especial Trabajadores Autónomos	3.533.246.000,00	1.684.000,00	3.534.930.000,00	3.522.815.067,05	3.522.815.067,05	12.114.932,95	3.506.483.061,65	16.332.005,40
48123	Régimen Especial Agrario	5.588.954.000,00		5.588.954.000,00	5.538.148.324,17	5.538.148.324.17	50.805.675,83	5.518.938.269,87	19.210.054,30
48125	Régimen Especial Minería del Carbón	752.822.000,00	4.143.000,00	756.965.000,00	756.120.068,30	756.120.068,30	844.931,70	754.016.379,93	2.103.688,37
48126	Régimen Especial Empleados de Hogar	915.085.000,00		915.085.000,00	909.656.660,30	909.656.660,30	5.428.339,70	905.916.438,33	3.740.221,97
48127	De Accidentes de Trabajo y Enfer. Profesional	487.874.000,00	915.000,00	488.789.000,00	487.027.161,25	487.027.161,25	1.761.838,75	485.003.412,98	2.023.748,27
4812	Jubilación	39.334.000.000,00	182.553.000,00	39.516.553.000,00	39.408.602.339,43	39.408.602.339,43	107.950.660,57	39.226.742.755,51	181.859.583,92
48131	Régimen General	7.961.380.000,00		7.961.380.000,00	7.799.773.413,75	7.799.773.413,75	161.606.586,25	7.762.506.682,90	37.266.730,85
48132	Régimen Especial Trabajadores Autónomos	1.094.346.000,00		1.094.346.000,00	1.086.439.695,40	1.086.439.695,40	7.906.304,60	1.081.528.072,60	4.911.622,80
48133	Régimen Especial Agrario	1.844.816.000,00	8.347.000,00	1.853.163.000,00	1.846.007.256,49	1.846.007.256,49	7.155.743,51	1.839.876.519,85	6.130.736,64
48135	Régimen Especial Minería del Carbón	166.405.000,00		166.405.000,00	162.387.446,77	162.387.446,77	4.017.553,23	161.896.791,81	490.654,96
48136	Régimen Especial Empleados de Hogar	26.674.000,00	1.019.000,00	27.693.000,00	27.445.066,95	27.445.066,95	247.933,05	27.337.879,47	107.187,48
48137	De Accidentes de Trabajo y Enfer. Profesional	544.379.000,00		544.379.000,00	527.830.428,94	527.830.428,94	16.548.571,06	525.602.254,65	2.228.174,29
4813	Viudedad	11.638.000.000,00	9.366.000,00	11.647.366.000,00	11.449.883.308,30	11.449.883.308,30	197.482.691,70	11.398.748.201,28	51.135.107,02
48141	Régimen General	588.637.000,00		588,637.000,00	581.369.053,43	581.369.053,43	7.267.946,57	578.779.145,03	2.589.908,40
48142	Régimen Especial Trabajadores Autónomos	72.355.000,00	3.716.000,00	76.071.000,00	75.090.736,81	75.090.736,81	980.263,19	74.757.767,58	332.969,23
48143	Régimen Especial Agrario	129.025.000,00	5.983.000,00	135.008.000,00	133.821.694,59	133.821.694,59	1.186.305,41	133.382.715,58	438.979,01
48145	Régimen Especial Minería del Carbón	12.252.000,00		12.252.000,00	12.001.062,74	12.001.062,74	250.937,26	11.966.660,04	34.402,70
48146	Régimen Especial Empleados de Hogar	4.768.000,00	582.000,00	5.350.000,00	5.263.647,51	5.263.647,51	86.352,49	5.244.574,17	19.073,34
48147	De Accidentes de Trabajo y Enfer. Profesional	68.963.000,00		68.963.000,00	67.576,093,54	67.576.093,54	1.388.906,46	67.296.984,72	279.108,82
4814	Orfandad	876.000.000,00	10.281.000,00	886.281.000,00	875.122.288,62	875.122.288,62	11.158.711,38	871.427.847,12	3.694.441,50
48151	Régimen General	108.864.000,00	3.816.000,00	112.680.000,00	111.914.904,35	111.914.904,35	765.095,65	111.447.239,32	467.665,03
48152	Régimen Especial Trabajadores Autónomos	8.401.000,00	408.000,00	8.809.000,00	8.773.857,43	8.773.857,43	35.142,57	8.741.263,80	32.593,63
48153	Régimen Especial Agrario	31.826.000,00	1.813.000,00	33.639.000,00	33.247.109,31	33.247.109,31	391.890,69	33.128.549,62	118.559,69
48155	Régimen Especial Minería del Carbón	3.531.000,00	298.000,00	3.829.000,00	3.794.646,01	3.794.646,01	34.353,99	3.785.675,54	8.970,47
48156	Régimen Especial Empleados de Hogar	1.718.000,00	257.000,00	1.975.000,00	1.936.711,48	1.936.711,48	38.288,52	1.930.596,72	6.114,76
48157	De Accidentes de Trabajo y Enfer. Profesional	12.660.000,00	823.000,00	13.483.000,00	13.271.597,40	13.271.597,40	211.402,60	13.216.326,11	55.271,29
4815	En Favor de Familiares	167.000.000,00	7.415.000,00	174.415.000,00	172.938.825,98	172.938.825,98	1.476.174,02	172.249.651,11	689.174,87
481	Pensiones	58.889.000.000,00	483.093.000,00	59.372.093.000,00	59.017.263.057,72	59.017.263.057,72	354.829.942,28	58.751.753.630,18	265.509.427,54

Fuente: Sistema de Información Contable de la Seguridad Social

Cuadro 6.1 (continuación)

CUENTA DE LIQUIDACIÓN DEL PRESUPUESTO DE GASTOS. EJERCICIO 2003
CLASIFICACIÓN FUNCIONAL POR PROGRAMAS
1101 PENSIONES CONTRIBUTIVAS

CLASIFICACIÓN ECONÓMICA	EXPLICACIÓN	CRÉDITOS PRESUPUESTARIOS			GASTOS COMPROMETIDOS	OBLIGACIONES RECONOCIDAS NETAS	REMANENTES DE CRÉDITO	PAGOS	OBLIGACIONES PENDIENTES DE PAGO A 31 DE DICIEMBRE
		INICIALES	MODIFICACIONES	DEFINITIVOS					
TOTAL ART. 48, A FAM. E INST. SIN FINES DE LUCRO		**58.889.000.000,00**	**483.093.000,00**	**59.372.093.000,00**	**59.017.263.057,72**	**59.017.263.057,72**	**354.829.942,28**	**58.751.753.630,18**	**265.509.427,54**
4900	Al Exterior	15.000.000,00		15.000.000,00	2.561.956,67	2.561.956,67	12.438.043,33	2.537.274,62	24.682,05
490	Al Exterior	15.000.000,00		15.000.000,00	2.561.956,67	2.561.956,67	12.438.043,33	2.537.274,62	24.682,05
TOTAL ART. 49, AL EXTERIOR		**15.000.000,00**		**15.000.000,00**	**2.561.956,67**	**2.561.956,67**	**12.438.043,33**	**2.537.274,62**	**24.682,05**
TOTAL CAP. 4, TRANSFERENCIAS CORRIENTES		**58.904.000.000,00**	**483.093.000,00**	**59.387.093.000,00**	**59.019.825.014,39**	**59.019.825.014,39**	**367.267.985,61**	**58.754.290.904,80**	**265.534.109,59**
TOTAL OPERACIONES CORRIENTES		**59.019.457.000,00**	**483.843.000,00**	**59.503.300.000,00**	**59.132.151.767,16**	**59.132.151.767,16**	**371.148.232,84**	**58.866.617.657,57**	**265.534.109,59**
TOTAL PROG. 1101 PENSIONES CONTRIBUTIVAS		**59.019.457.000,00**	**483.843.000,00**	**59.503.300.000,00**	**59.132.151.767,16**	**59.132.151.767,16**	**371.148.232,84**	**58.866.617.657,57**	**265.534.109,59**

Fuente: Sistema de Información Contable de la Seguridad Social

Cuadro 6.1 (continuación)

CUENTA DE LIQUIDACIÓN DEL PRESUPUESTO DE GASTOS. EJERCICIO 2003
CLASIFICACIÓN FUNCIONAL POR PROGRAMAS
1102 INCAPACIDAD TEMPORAL Y OTRAS PRESTACIONES

CLASIFICACIÓN ECONÓMICA	EXPLICACIÓN	CRÉDITOS PRESUPUESTARIOS			GASTOS COMPROMETIDOS	OBLIGACIONES RECONOCIDAS NETAS	REMANENTES DE CRÉDITO	PAGOS	OBLIGACIONES PENDIENTES DE PAGO A 31 DE DICIEMBRE
		INICIALES	MODIFICACIONES	DEFINITIVOS					
12000	Sueldos. (Excepto Pers. Cupo y EVIS)	486.000,00		486.000,00	228.335,63	228.335,63	257.664,37	228.335,63	
1200	Sueldos Grupo A	486.000,00		486.000,00	228.335,63	228.335,63	257.664,37	228.335,63	
12010	Sueldos (Excepto Personal de Cupo)	745.000,00		745.000,00	744.620,88	744.620,88	379,12	744.620,88	
1201	Sueldos del Grupo B	745.000,00		745.000,00	744.620,88	744.620,88	379,12	744.620,88	
1202	Sueldos del Grupo C	2.730.000,00		2.730.000,00	2.431.362,41	2.431.362,41	298.637,59	2.431.362,41	
1203	Sueldos del Grupo D	5.170.000,00		5.170.000,00	4.473.635,53	4.473.635,53	696.364,47	4.473.635,53	
1205	Trienios	1.797.000,00		1.797.000,00	1.594.907,68	1.594.907,68	202.092,32	1.594.907,68	
120	Retribuciones Básicas	10.928,000,00		10.928.000,00	9.472.862,13	9.472.862,13	1.455.137,87	9.472.862,13	
1210	Complemento de destino	4.388.000,00		4.308.000,00	3.776.133,79	3.776.133,79	611.866,21	3.776.133,79	
12110	Componente Gral. Personal No Sanitario	2.070.000,00		2.070.000,00	1.718.734,40	1.718.734,40	351.265,60	1.718.734,40	
1211	Complemento Específico	2.070.000,00		2.070.000,00	1.718.734,40	1.718.734,40	351.265,60	1.718.734,40	
1212	Indemnización por Residencia	63.000,00		63.000,00	52.375,52	52.375,52	10.624,48	52.375,52	
12141	Complementos Transitorios Absorbibles	1.000,00		1.000,00	142,32	142,32	857,68	142,32	
12149	Otros Complementos	1.000,00		1.000,00			1.000,00		
1214	Otros Complementos	2.000,00		2.000,00	142,32	142,32	1.857,68	142,32	
121	Retribuciones Complementarias	6.523.000,00		6.523.000,00	5.547.386,03	5.547.386,03	975.613,97	5.547.386,03	
TOTAL ART. 12, PERS. FUNC. Y ESTATUTARIO		**17.451.000,00**		**17.451.000,00**	**15.020.248,16**	**15.020.248,16**	**2.430.751,84**	**15.020.248,16**	
13090	Retribuciones Básicas y otras Remuneraciones	315.000,00		315.000,00	238.195,34	238.195,34	76.804,66	238.195,34	
1309	Otro Personal	315.000,00		315.000,00	238.195,34	238.195,34	76.804,66	238.195,34	
130	Laboral Fijo	315.000,00		315.000,00	238.195,34	238.195,34	76.804,66	238.195,34	
1310	Retribuciones Básicas y otras Remuneraciones	37.000,00		37.000,00			37.000,00		
131	Laboral Eventual	37.000,00		37.000,00			37.000,00		
TOTAL ART. 13, LABORALES		**352.000,00**		**352.000,00**	**238.195,34**	**238.195,34**	**113.804,66**	**238.195,34**	
1500	Por desempeño del Puesto	3.248.000,00		3.248.000,00	2.813.173,56	2.813.173,56	434. 826,44	2.813.173,56	
1501	Por Cumplimiento de Objetivos	1.820.000,00		1.820.000,00	1.450.835,91	1.450.835,91	369.164,09	1.450.835,91	
150	Productividad Personal Funcionario	5.068.000,00		5.068.000,00	4.264.009,47	4.264.009,47	803.990,53	4.264.009,47	
TOTAL ART. 15, INCENTIVOS AL RENDIMIENTO		**5.068.000,00**		**5.068.000,00**	**4.264.009,47**	**4.264.009,47**	**803.990,53**	**4.264.009,47**	
1600	Cuotas de la Seguridad Social	5.535.000,00		5.535.000,00	5.296.576,95	5.296.576,95	238.423,05	5.296.576,95	
160	Cuotas de la Seguridad Social	5.535.000,00		5.535.000,00	5.296.576,95	5.296.576,95	238.423,05	5.296.576,95	
TOTAL ART. 16, CUOT. PREST. Y GAST. SOC.		**5.535.000,00**		**5.535.000,00**	**5.296.576,95**	**5.296.576,95**	**238.423,05**	**5.296.576,95**	

Fuente: Sistema de Información Contable de la Seguridad Social

Cuadro 6.1 (continuación)

CUENTA DE LIQUIDACIÓN DEL PRESUPUESTO DE GASTOS. EJERCICIO 2003
CLASIFICACIÓN FUNCIONAL POR PROGRAMAS
1102 INCAPACIDAD TEMPORAL Y OTRAS PRESTACIONES

CLASIFICACIÓN ECONÓMICA	EXPLICACIÓN	CRÉDITOS PRESUPUESTARIOS			GASTOS COMPROMETIDOS	OBLIGACIONES RECONOCIDAS NETAS	REMANENTES DE CRÉDITO	PAGOS	OBLIGACIONES PENDIENTES DE PAGO A 31 DE DICIEMBRE
		INICIALES	MODIFICACIONES	DEFINITIVOS					
TOTAL CAP. 1, GASTOS DE PERSONAL		**28.406.000,00**		**28.406.000,00**	**24.819.029,92**	**24.819.029,92**	**3.586.970,08**	**24.819.029,92**	
4000	Del País Vasco	15.473.000,00		15.473.000,00			15.473.000,00		
4001	De Navarra	3.939.000,00		3.939.000,00			3.939.000,00		
400	A la Administración del Estado	19.412.000,00		19.412.000,00			19.412.000,00		
TOTAL ART. 40, A LA ADMINISTRACIÓN DEL ESTADO		**19.412.000,00**		**19.412.000,00**			**19.412.000,00**		
4592	Control	263.628.000,00		263.628.000,00	52.635.950,00	52.635.950,00	210.992.050,00	148.460,00	52.487.490,00
459	Otras Transferencias Corrientes	263.628.000,00		263.628.000,00	52.635.950,00	52.635.950,00	210.992.050,00	148.460,00	52.487.490,00
TOTAL ART. 45, A COMUNIDADES AUTÓNOMAS		**263.628.000,00**		**263.628.000,00**	**52.635.950,00**	**52.635.950,00**	**210.992.050,00**	**148.460,00**	**52.487.490,00**
48211	Régimen General	1.575.719.000,00	434.959.000,00	2.010.678.000,00	1.949.209.249,28	1.949.209.249,28	61.468.750,72	1.945.167.923,14	4.041.326,14
48212	Régimen Especial Trabajadores Autónomos	318.563.000,00	7.925.000,00	326.488.000,00	323.438.538,72	323.438.538,72	3.049.461,28	320.122.762,82	3.315.775,90
48213	Régimen Especial Agrario	121.612.000,00		121.612.000,00	117.396.067,33	117.396.067,33	4.215.932,67	116.511.541,11	884.526,22
48215	Régimen Especial Minería del Carbón	14.867.000,00		14.867.000,00	12.483.826,17	12.483.826,17	2.383.173,83	12.459.196,36	24.629,81
48216	Régimen Especial Empleados de Hogar	32.031.000,00	2.564.000,00	34.595.000,00	34.003.226,74	34.003.226,74	591.773,26	33.660.284,59	342.942,15
48217	de Accidentes Trabajo. y E.P.	55.320.000,00		55.320.000,00	52.898.935,49	52.898.935,49	2.421.064,51	52.796.835,06	102.100,43
4821	Subsidio Temporal por Enfermedad o Accidente	2.118.112.000,00	445.448.000,00	2.563.560.000,00	2.489.429.843,73	2.489.429.843,73	74.130.156,27	2.480.718.543,08	8.711.300,65
48221	Régimen General	144.898.000,00	11.697.000,00	156.595.000,00	152.569.393,63	152.569.393,63	4.025.606,37	152.569.393,63	
4822	Compens. por Colab. Empresas	144.898.000,00	11.697.000.00	156.595.000,00	152.569.393,63	152.569.393,63	4.025.606,37	152.569.393,63	
482	Incapacidad Temporal	2.263.010.000,00	457.145.000,00	2.720.155.000,00	2.641.999.237,36	2.641.999.237,36	78.155.762,64	2.633.287.936,71	8.711.300,65
4831	Sobre Pensiones Trabajad. o Benefic.	13.078.000,00	2.000.000,00	15.078.000,00	14.185.300,37	14.185.300,37	892.699,63	14.102.457,21	82.843,16
4832	Sobre las Prestaciones de Incapacidad Temporal	2.340.000,00	500.000,00	2.840.000,00	2.687.694,20	2.687.694,20	152.305,80	2.668.128,11	19.566,09
4833	Sobre Indemniz.Tanto Alzado y Otras	1.050.000,00	600.000,00	1.650.000,00	1.357.331,14	1.357.331,14	292.668,86	1.348.402,73	8.928,41
483	Recargos Falta Medidas Seguridad e Higiene	16.468.000,00	3.100.000,00	19.568.000,00	18.230.325,71	18.230.325,71	1.337.674,29	18.118.988,05	111.337,66
48411	Régimen General	863.016.000,00	119.720.000,00	982.736.000,00	970.667.020,51	970.667.020,51	12.068.979,49	940.512.808,53	30.154.211,98
48412	Régimen Especial Trabaj. Autónomos	58.489.000,00	5.946.000,00	64.435.000,00	64.130.144,21	64.130.144,21	304.855,79	62.107.208,58	2.022.935,63
48413	Régimen Especial Agrario	30.310.000,00		30.310.000,00	26.938.313,13	26.938.313,13	3.371.686,87	26.633.524,23	304.788,90
48415	Régimen Especial Minería del Carbón	159.000,00		159.000,00	103.314,66	103.314,66	55.685,34	103.264,16	50,50
48416	Régimen Especial Empleados de Hogar	6.474.000,00	2.040.000,00	8.514.000,00	8.203.369.41	8.203.369.41	310.630,59	7.808.710,95	394.658,46
4841	Subsidio Temporal por Maternidad	958.448.000,00	127.706.000,00	1.086.154.000,00	1.070.042.161,92	1.070.042.161,92	16.111.838,08	1.037.165.516,45	32.876.645,47
48421	Régimen General	5.370.000,00	4.500.000,00	9.870.000,00	9.611.774,77	9.611.774,77	258.225,23	9.060.738,67	551.036,10
48422	Régimen Especial Trabajadores Autónomos	33.000,00	117.000,00	150.000,00	138.058,71	138.058,71	11.941,29	129.815,15	8.243,56
48423	Régimen Especial Agrario	86.000,00	90.000,00	176.000,00	174.871,65	174.871,65	1.128,35	174.018,83	852,82
48425	Régimen Especial Minería Carbón	26.000,00		26.000,00	431,66	431,66	25.568.34		431,66
48426	Régimen Especial Empleados de Hogar	26.000,00		26.000,00	5.405,75	5.405,75	20.594,25	5.405,75	

Fuente: Sistema de Información Contable de la Seguridad Social

Cuadro 6.1 (continuación)

CUENTA DE LIQUIDACIÓN DEL PRESUPUESTO DE GASTOS. EJERCICIO 2003
CLASIFICACIÓN FUNCIONAL POR PROGRAMAS
1102 INCAPACIDAD TEMPORAL Y OTRAS PRESTACIONES

CLASIFICACIÓN ECONÓMICA	EXPLICACIÓN	CRÉDITOS PRESUPUESTARIOS			GASTOS COMPROMETIDOS	OBLIGACIONES RECONOCIDAS NETAS	REMANENTES DE CRÉDITO	PAGOS	OBLIGACIONES PENDIENTES DE PAGO A 31 DE DICIEMBRE
		INICIALES	MODIFICACIONES	DEFINITIVOS					
4842	Subsidio Temporal Riesgo Durante el Embarazo	5.541.000,00	4.707.000,00	10.248.000,00	9.930.542,54	9.930.542,54	317.457,46	9.369.978,40	560.564,11
484	Prestaciones Maternidad y Riesgo	963.989.000,00	132.413.000,00	1.096.402.000,00	1.079.972.704,46	1.079.972.704,46	16.429.295,54	1.046.531.494,85	33.437.209,61
48601	Régimen General	60.000,00		60.000,00	29.494,21	29.494,21	30.505,79	29.494,21	
4860	Presta. Asum. por la S.S. Proc. Munp.	60.000,00		60.000,00	29.494,21	29.494,21	30.505,79	29.494,21	
48611	Régimen General	2.887.000,00		2.887.000,00	2.635.362,18	2.635.362,18	251.637,82	2.628.721,13	6.641,05
48612	Régimen Especial Trabajadores Autónomos	661.000,00		661.000,00	586.058,03	586.058,03	74.941,97	584.735,83	1.322,20
48613	Régimen Especial Agrario	1.533.000,00		1.533.000,00	1.037.921.95	1.037.921.95	495.078,05	1.035.397,75	2.524,20
48615	Régimen Especial Minería del Carbón	72.000,00		72.000,00	40.509,80	40.509,80	31.490,20	40.329,50	180,30
48616	Régimen Especial Empleados de Hogar	90.000,00		90.000,00	63.225,20	63.225,20	26.774,80	63.135,05	90,15
48617	De Accidentes de Trabajo y E.P.	90.000,00		90.000,00	44.390,61	44.390,61	45.609,39	44.291,44	99,17
4861	Auxilio por defunción	5.333.000,00		5.333.000,00	4.407.467,77	4.407.467,77	925.532,23	4.396.610,70	10.857,07
48621	Régimen General	15.000,00	7.500,00	22.500,00	11.975,45	11.975,45	10.524,55	11.975,45	
48622	Régimen Especial Trabajadores Autónomos	3.000,00		3.000,00	361,01	361,01	2.638,99	361,01	
48623	Régimen Especial Agrario	3.000,00		3.000,00	721,20	721,20	2.278,80	721,20	
48625	Régimen Especial Minería del Carbón	3.000,00		3.000,00			3.000,00		
48626	Régimen Especial Empleados de Hogar	3.000,00		3.000,00			3.000,00		
48627	De Accidentes Trabajo y E. P.	3.000,00		3.000,00	2.313,90	2.313,90	686,10	2.313,90	
4862	Subsidio de Recuperación	30.000,00	7.500,00	37.500,00	15.371,56	15.371,56	22.128,44	15.371,56	
48631	Régimen General	12.520.000,00	6.000.000,00	18.520.000,00	14.531.988,29	14.531.988,29	3.988.011,71	14.531.988,29	
48632	Régimen Especial Trabajadores Autónomos	240.000.00		240.000,00	32.849,28	32.849,28	207.150,72	32.849,28	
48633	Régimen Especial Agrario	841.000,00		841.000,00	757.127,51	757.127,51	83.872,49	744.435,59	12.691,92
48635	Régimen Especial Minería del Carbón	301.000,00		301.000,00	74.009,69	74.009,69	226.990.31	74.009,69	
48636	Régimen Especial Empleados de Hogar	120.000,00		120.000,00	31.922,01	31.922,01	88.077,99	31.922,01	
48637	De Accidentes Trabajo y E.P.	11.519.000,00	1.600.000,00	13.119.000,00	12.136.740,78	12.136.740,78	982.259,22	12.006.682,77	130.058,01
4863	Indemnización a Tanto Alzado	25.541.000,00	7.600.000,00	33.141.000,00	27.564.637,56	27.564.637,56	5.576.362,44	27.421.887,63	142.749,93
48647	De Accidentes Trabajo y E.P.	9.005.000,00		9.005.000,00	3.402.381,77	3.402.381,77	5.602.618,23	3.397.837,58	4.544,19
4864	Indemnizaciones por Baremo	9.005.000,00		9.005.000,00	3.402.381,77	3.402.381,77	5.602.618,23	3.397.837,58	4.544,19
4865	Entregas por desplazamiento	230.000,00		230.000,00	150.491,71	150.491,71	79.508,29	148.610,57	1.881,14
48680	Pensiones Complementarias	43.733.000,00		43.733.000,00	40.018.794,59	40.018.794,59	3.714.205,41	40.004.723,25	14.071,34
48681	Subsidios	6.361.000,00		6.361.000,00	5.630.587,15	5.630.587,15	730.412,85	5.551.242,78	79.344,37
4868	Pres. Compo. Disp.Trans. Sext. LEY 21/86	50.094.000,00		50.094.000,00	45.649.381,74	45.649.381,74	4.444.618,26	45.555.966,03	93.415,71
48691	Régimen General	8.914.000,00		8.914.000,00	8.288.353,32	8.288.353,32	625.646,68	8.137.728,00	150.625,32
48692	Régimen Especial Trabajadores Autónomos	421.000,00		421.000,00	134.931,91	134.931,91	286.068,09	134.433,61	498,30
48693	Régimen Especial Agrario	301.000,00		301.000,00	43.013,04	43.013,04	257.986,96	40.905,77	2.107,27
48695	Régimen Especial Minería del Carbón	54.000,00		54.000,00			54.000,00		
48696	Régimen Especial Empleados de Hogar	32.000,00		32.000,00	1.221,48	1.221,48	30.778,52	1.221,48	
48697	De Accidentes Trabajo y E. P.	18.020.000,00		18.020.000,00	11.061.984,08	11.061.984,08	6.958.015,92	11.036.573,95	25.410,13
4869	Otras Prest. Indem. y Entr. Únicas	27.742.000,00		27.742.000,00	19.529.503,83	19.529.503,83	8.212.496,17	19,350.862,81	178.641,02
486	Otras Prestac., Inmdem. y Ent. Únic. Regla.	118.035.000,00	7.607.500,00	125.642.500,00	100.748.730,15	100.748.730,15	24.893.769,85	100.316.641,09	432.089,06

Fuente: Sistema de Información Contable de la Seguridad Social

Cuadro 6.1 (continuación)

CUENTA DE LIQUIDACIÓN DEL PRESUPUESTO DE GASTOS. EJERCICIO 2003
CLASIFICACIÓN FUNCIONAL POR PROGRAMAS
1102 INCAPACIDAD TEMPORAL Y OTRAS PRESTACIONES

CLASIFICACIÓN ECONÓMICA	EXPLICACIÓN	CRÉDITOS PRESUPUESTARIOS			GASTOS COMPROMETIDOS	OBLIGACIONES RECONOCIDAS NETAS	REMANENTES DE CRÉDITO	PAGOS	OBLIGACIONES PENDIENTES DE PAGO A 31 DE DICIEMBRE
		INICIALES	MODIFICACIONES	DEFINITIVOS					
48710	De Trab. de Empresas Acog. al Plan Reconv.	4.833.000,00		4.833.000,00	12.288,61	12.288,61	4.820.711,39	12.288,61	
48711	Previas a la Jubilación Ordinaria	198.868.000,00		198.868.000,00	168.358.807,51	168.358.807,51	30.509.192,49	168.358.453,50	354,01
4871	Ayudas equivalentes a la Jubilación Anticipada	203.701.000,00		203.701.000,00	168.371.096,12	168.371.096,12	35.329.903,88	168.370.742,11	354,01
48791	Régimen General	582.000,00		582.000,00	299.231,29	299.231,29	282.768,71	287.565,91	11.665,38
48797	De Accidentes de Trabajo y E. P.	12.000,00		12.000,00	5.794,59	5.794,59	6.205,41	5.794,59	
4879	Ayudas de Carácter Social	594.00,00		594.000,00	305.025,88	305.025,88	288.974,12	293.360,50	11.665,38
487	Prestaciones Sociales	204.295.000,00		204.295.000,00	168.676.122,00	168.676.122,00	35.618.878,00	168.664.102,61	12.019,39
TOTAL ART. 48, A FAM. E INST. SIN FINES DE LUCRO		**3.565.797.000,00**	**600.265.500,00**	**4.166.062.500,00**	**4.009.627.119,68**	**4.009.627.119,68**	**156.435.380,32**	**3.966.923.163,31**	**42.703.956.37**
TOTAL CAP. 4, TRANSFERENCIAS CORRIENTES		**3.848.837.000,00**	**600.265.500,00**	**4.449.102.500,00**	**4.062.263.069,68**	**4.062.263.069,68**	**386.839.430,32**	**3.967.071.623,31**	**95.191.446,37**
TOTAL OPERACIONES CORRIENTES		**3.877.243.000,00**	**600.265.500,00**	**4.477.508.500,00**	**4.087.082.099,60**	**4.087.082.099,60**	**390.426.400,40**	**3.991.890.653,23**	**95.191.446,37**
TOTAL PROGRAMA 1102 INC. TEMP. Y OTRAS PREST.		**3.877.243.000,00**	**600.265.500,00**	**4477.508.500,00**	**4.087.082.099,60**	**4.087.082.099,60**	**390.426.400,40**	**3.991.890.653,23**	**95.191.446,37**
TOTAL GRUPO 11 GESTIÓN PREST. ECON. CONTRIB.		**62.896.700.000,00**	**1.084.108.500,00**	**63.980.808.500,00**	**63.219.233.866,76**	**63.219.233.866,76**	**761.574.633,24**	**62.858.508.310,80**	**360.725.555,96**

Fuente: Sistema de Información Contable de la Seguridad Social

Cuadro 6.1 (continuación)

CUENTA DE LIQUIDACIÓN DEL PRESUPUESTO DE GASTOS. EJERCICIO 2003
CLASIFICACIÓN FUNCIONAL POR PROGRAMAS
1202 PROTECCIÓN FAMILIAR

CLASIFICACIÓN ECONÓMICA	EXPLICACIÓN	CRÉDITOS PRESUPUESTARIOS			GASTOS COMPROMETIDOS	OBLIGACIONES RECONOCIDAS NETAS	REMANENTES DE CRÉDITO	PAGOS	OBLIGACIONES PENDIENTES DE PAGO A 31 DE DICIEMBRE
		INICIALES	MODIFICACIONES	DEFINITIVOS					
12000	Sueldos. (Excepto Personal Cupo y EVIS)	41.000,00		41.000,00	28.746,62	28.746,62	12.253,38	28.746,62	
1200	Sueldos Grupo A	41.000,00		41.000,00	28.746,62	28.746,62	12.253,38	28.746,62	
12010	Sueldos (Excepto Personal de Cupo)	423.000,00		423.000,00	272.359,22	272.359,22	150.640,78	272.359,22	
1201	Sueldos del Grupo B	423.000,00		423.000,00	272.359,22	272.359,22	150.640,78	272.359,22	
1202	Sueldos del Grupo C	1.169.000,00		1.169.000,00	910.632,26	910.632,26	258.367,74	910.632,26	
1203	Sueldos del Grupo D	1.926.000,00		1.926.000,00	1.698.367,43	1.698.367,43	227.632,57	1.698.367,43	
1205	Trienios	699.000.00		699.000.00	572.183,44	572.183,44	126.816,56	572.183,44	
120	Retribuciones Básicas	4.258.000,00		4.258.000,00	3.482.288,97	3.482.288,97	775.711,03	3.482.288,97	
1210	Complemento de destino	1.676.000,00		1.676.000,00	1.359.869,62	1.359.869,62	316.130,38	1.359.869,62	
12110	Componente Gral. Personal No Sanitario	778.000,00		778.000,00	614.647,30	614.647,30	163.352,70	614.647,30	
1211	Complemento Específico	778.000,00		778.000,00	614.647,30	614.647,30	163.352,70	614.647,30	
1212	Indemnización por Residencia	24.000,00		24.000,00	35.843,33	35.843,33	-11.843,33	35.843,33	
12141	Complement. Transitorios Absorbibles	1.000,00		1.000,00	214,88	214,88	785,12	214,88	
12149	Otros Complementos	1.000,00		1.000,00			1.000,00		
1214	Otros Complementos	2.000,00		2.000,00	214.88	214,88	1.785,12	214,88	
121	Retribuciones Complementarias	2.480.000,00		2.480.000,00	2.010.575,13	2.010.575,13	469.424,87	2.010.575,13	
TOTAL ART. 12, PERS. FUCION. Y ESTATUTARIO		**6.738.000,00**		**6.738.000,00**	**5.492.864,10**	**5.492.864,10**	**1.245.135,90**	**5.492.864,10**	
13090	Retribuciones Básicas y otras Remuneraciones	215.000,00		215.000,00	141.841,48	141.841,48	73.158,52	141.841,48	
1309	Otro Personal	215.000,00		215.000,00	141.841,48	141.841,48	73.158,52	141.841,48	
130	Laboral Fijo	215.000,00		215.000,00	141.841,48	141.841,48	73.158,52	141.841,48	
1310	Retribuciones Básicas y otras Remuneraciones	22.000,00		22.000,00			22.000,00		
131	Laboral Eventual	22.000,00		22.000,00			22.000,00		
TOTAL ART. 13, LABORALES		**237.000,00**		**237.000,00**	**141.841,48**	**141.841,48**	**95.158,52**	**141.841,48**	
1500	Por desempeño del Puesto	1.266.000,00		1.266.000,00	1.015.924,61	1.015.924,61	250.075,39	1.015.924,61	
1501	Por Cumplimiento de Objetivos	709.000,00		709.000,00	515.412,90	515.412,90	193.587,10	515.412,90	
150	Productividad Personal Funcionario	1.975.000,00		1.975.000,00	1.531.337,51	1.531.337,51	443.662,49	1.531.337,51	
TOTAL ART. 15, INCENTIVOS AL RENDIMIENTO		**1.975.000,00**		**1.975.000,00**	**1.531.337,51**	**1.531.337,51**	**443.662,49**	**1.531.337,51**	
1600	Cuotas de la Seguridad Social	2.357.700,00		2.357.700,00	1.992.153,37	1.992.153,37	365.546,63	1.992.153,37	
160	Cuotas de la Seguridad Social	2.357.700,00		2.357.700,00	1.992.153,37	1.992.153,37	365.546,63	1.992.153.37	
TOTAL ART. 16, CUOT. PREST. Y GAST. SOC.		**2.357.700,00**		**2.357.700,00**	**1.992.153,37**	**1.992.153,37**	**365.546,63**	**1.992.153,37**	

Fuente: Sistema de Información Contable de la Seguridad Social

Cuadro 6.1 (continuación)

CUENTA DE LIQUIDACIÓN DEL PRESUPUESTO DE GASTOS. EJERCICIO 2003
CLASIFICACIÓN FUNCIONAL POR PROGRAMAS
1202 PROTECCIÓN FAMILIAR

CLASIFICACIÓN ECONÓMICA	EXPLICACIÓN	CRÉDITOS PRESUPUESTARIOS			GASTOS COMPROMETIDOS	OBLIGACIONES RECONOCIDAS NETAS	REMANENTES DE CRÉDITO	PAGOS	OBLIGACIONES PENDIENTES DE PAGO A 31 DE DICIEMBRE
		INICIALES	MODIFICACIONES	DEFINITIVOS					
TOTAL CAP. 1, GASTOS DE PERSONAL		**11.307.700,00**		**11.307.700,00**	**9.158.196,46**	**9.158.196,46**	**2.149.503,54**	**9.158.196,46**	
48518	No Contributiva	284.514.140,00		284.514.140,00	268.229.064,70	268.229.064,70	16.285.075,30	268.121.836,77	107.227,93
4851	Asignación por Hijo a cargo	284.514.140,00		284.514.140,00	268.229.064,70	268.229.064,70	16.285.075,30	268.121.836,77	107.227,93
48528	No Contributiva	572.241.070,00		572.241.070,00	553.936.985,93	553.936.985,93	18.304.084,07	553.918.689.81	18.296,12
4852	Asignación por Hijo a cargo con Discapacidad	572.241.070,00		572.241.070.00	553.936.985,93	553.936.985,93	18.304.084,07	553.918.689,81	18.296,12
48538	No Contributiva	4.909.530,00		4.909.530,00	4.199.125,50	4.199.125,50	710.404,50	4.092.198,73	106.926,77
4853	Prestación por Nacimiento de Hijo	4.909.530,00		4.909.530,00	4.199.125,50	4.199.125,50	710.404,50	4.092.198,73	106.926,77
48548	No Contributiva	11.868.950,00	2.000.000,00	13.868.950,00	12.743.463,56	12.743.463,56	1.125.486,44	12.332.430,76	411.032,80
4854	Prestación por Parto Múltiple	11.868.950,00	2.000.000,00	13.868.950,00	12.743.463,56	12.743.463,56	1.125.486,44	12.332.430,76	411.032,80
485	Prestaciones Familiares	873.533.690,00	2.000.000,00	875.533.690,00	839.108.639,69	839.108.639,69	36.425.050,31	838.465.156,07	643.483,62
TOTAL ART. 48, A FAM. E INST. SIN FINES DE LUCRO		**873.533.690,00**	**2.000.000,00**	**875.533.690,00**	**839.108.639,69**	**839.108.639,69**	**36.425.050,31**	**838.465.156,07**	**643.483,62**
TOTAL CAP. 4, TRANSFERENCIAS CORRIENTES		**873.533.690,00**	**2.000.000,00**	**875.533.690,00**	**839.108.639,69**	**839.108.639,69**	**36.425.050,31**	**838.465.156,07**	**643.483,62**
TOTAL OPERACIONES CORRIENTES		**884.841.390,00**	**2.000.000,00**	**886.841.390,00**	**848.266.836,15**	**848.266.836,15**	**38.574.553,85**	**847.623.352,53**	**643.483,62**
TOTAL PROG. 1202 PROTECCIÓN FAMILIAR		**884.841.390,00**	**2.000.000,00**	**886.841.390,00**	**848.266.836,15**	**848.266.836,15**	**38.574.553,85**	**847.623.352,53**	**643.483,62**

Fuente: Sistema de Información Contable de la Seguridad Social

Cuadro 6.1 (continuación)

CUENTA DE LIQUIDACIÓN DEL PRESUPUESTO DE GASTOS. EJERCICIO 2003
CLASIFICACIÓN FUNCIONAL POR PROGRAMAS
1203 SÍNDROME TÓXICO

CLASIFICACIÓN ECONÓMICA	EXPLICACIÓN	CRÉDITOS PRESUPUESTARIOS			GASTOS COMPROMETIDOS	OBLIGACIONES RECONOCIDAS NETAS	REMANENTES DE CRÉDITO	PAGOS	OBLIGACIONES PENDIENTES DE PAGO A 31 DE DICIEMBRE
		INICIALES	MODIFICACIONES	DEFINITIVOS					
12000	Sueldos. (Excepto Pers. Cupo y Médico EVI)	54.000,00		54.000,00	51.402,50	51.402,50	2.597,50	51.402,50	
1200	Sueldos Grupo A	54.000,00		54,000,00	51.402,50	51.402,50	2.597,50	51.402,50	
12010	Sueldos (Excepto Personal de Cupo)	343.000,00		343.000,00	338.308,06	338.308,06	4.691,94	338.308,06	
1201	Sueldos del Grupo B	343.000,00		343.000,00	338.308,06	338,308,06	4.691,94	338.308,06	
1202	Sueldos del Grupo C	307.000,00		307.000,00	273.461,47	273.461,47	33.538,63	273.461,47	
1203	Sueldos del Grupo D	98.000,00		98.000,00	72.207,51	72.207,51	25.792,49	72.207,51	
1205	Trienios	140.000,00		140.000,00	204.392,86	204.392.86	-64.392,86	204.392,86	
120	Retribuciones Básicas	942.000,00		942.000,00	939.772,40	939.772,40	2.227,60	939.772,40	
1210	Complemento de destino	425.000,00		425.000,00	382.208,68	382.208,68	42.791,32	382.208,88	
12110	Componente Gral. Personal No Sanitario	233.000,00		233.000,00	215.935,61	215.935,61	17.064,39	215.935,61	
1211	Complemento Específico	233.000,00		233.000,00	215.935,61	215.935,61	17.064,39	215.935,61	
1212	Indemnización por Residencia	4,000,00		4.000,00			4.000,00		
12141	Complementos Transitorios Absorbibles	1.000,00		1.000,00			1.000,00		
12149	Otros Complementos	1.000,00		1.000,00			1.000,00		
1214	Otros Complementos	2.000,00		2.000,00			2.000,00		
121	Retribuciones Complementarias	664.000,00		664.000,00	598.144,29	598.144,29	65.855,71	598.144,29	
TOTAL ART. 12, PERS. FUNC. Y ESTATUTARIO		**1.606.000,00**		**1.606.000,00**	**1.537.916,69**	**1.537.916,69**	**68.083,31**	**1.537.916,69**	
13090	Retribuciones Básicas y otras Remuneraciones	267.000,00		267.000,00	224.720,33	224.720,33	42.279,67	224.720,33	
1309	Otro Personal	267.000,00		267.000,00	224.720,33	224.720,33	42.279,67	224.720,33	
130	Laboral Fijo	267.000,00		267.000,00	224.720,33	224.720,33	42.279,67	224.720,33	
1310	Retribuciones Básicas y otras Remuneraciones	18.000,00		18.000,00	19.854,52	19.854,52	-1.854,52	19.854,52	
131	Laboral Eventual	18.000,00		18.000,00	19.854,52	19.854,52	-1.854,52	19.854,52	
TOTAL ART. 13, LABORALES		**285.000,00**		**285.000,00**	**244.574,85**	**244.574,85**	**40.425,15**	**244.574,85**	
1500	Por desempeño del Puesto	235.000,00		235.000,00	186.148,49	186.148,49	48.851,51	186.148,49	
1501	Por Cumplimiento de Objetivos	132.000,00		132.000,00	153.114,98	153.114.98	-21.114,98	153.114,98	
150	Productividad Personal Funcionario	367.000,00		367.000,00	339.263,47	339.263,47	27.736,53	339.263,47	
TOTAL ART. 15, INCENTIVOS AL RENDIMIENTO		**367.000,00**		**367.000,00**	**339.263,47**	**339.263,47**	**27.736,53**	**339.263,47**	
1600	Cuotas de la Seguridad Social	590.740,00		590.740,00	449.074,58	449.074,58	141.665,42	449.074,58	
160	Cuotas de la Seguridad Social	590.740.00		590.740,00	449.074,58	449.074,58	141.665,42	449.074,58	
TOTAL ART. 16, CUOT. PREST. Y GAST. SOC.		**590.740,00**		**590.740,00**	**449.074,58**	**449.074,58**	**141.665,42**	**449.074,58**	

Fuente: Sistema de Información Contable de la Seguridad Social

Cuadro 6.1 (continuación)

CUENTA DE LIQUIDACIÓN DEL PRESUPUESTO DE GASTOS. EJERCICIO 2003
CLASIFICACIÓN FUNCIONAL POR PROGRAMAS
1203 SÍNDROME TÓXICO

CLASIFICACIÓN ECONÓMICA	EXPLICACIÓN	CRÉDITOS PRESUPUESTARIOS			GASTOS COMPROMETIDOS	OBLIGACIONES RECONOCIDAS NETAS	REMANENTES DE CRÉDITO	PAGOS	OBLIGACIONES PENDIENTES DE PAGO A 31 DE DICIEMBRE
		INICIALES	MODIFICACIONES	DEFINITIVOS					
TOTAL CAP. 1, GASTOS DE PERSONAL		**2.848.740,00**		**2.848.740,00**	**2.570.829,59**	**2.570.829,59**	**277.910,41**	**2.570.829,59**	
48728	No Contributiva	20.516.570,00		20.516.570,00	18.536.257,42	18.536.257,42	1.980.312,58	18.508.543,99	27.713,43
4872	Prestaciones síndrome Tóxico	20.516.570,00		20.516.570,00	18.536.257,42	18.536.257,42	1.980.312,58	18.508.543,99	27.713,43
487	Prestaciones Sociales	20.516.570,00		20.516.570,00	18.536.257,42	18.536.257,42	1.980.312,58	18.508.543,99	27.713,43
TOTAL ART. 48, A FAM. E INST. SIN FINES DE LUCRO		**20.516.570,00**		**20.516.570,00**	**18.536.257,42**	**18.536.257,42**	**1.980.312,58**	**18.508.543,99**	**27.713,43**
TOTAL CAP. 4, TRANSFERENCIAS CORRIENTES		**20.516.570,00**		**20.516.570,00**	**18.536.257,42**	**18.536.257,42**	**1.980.312,58**	**18.508.543,99**	**27.713,43**
TOTAL OPERACIONES CORRIENTES		**23.365.310,00**		**23.365.310,00**	**21.107.087,01**	**21.107.087,01**	**2.258.222,99**	**21.079.373,58**	**27.713,43**
TOTAL PROG. 1203 SÍNDROME TÓXICO		**23.365.310,00**		**23.365.310,00**	**21.107.087,01**	**21.107.087,01**	**2.258.222,99**	**21.079.373,58**	**27.713,43**
TOTAL GRUPO 12 GEST. PREST. ECON. NO CONTRIBUTIBAS		**908.206.700,00**	**2.000.000,00**	**910.206.700,00**	**869.373.923,16**	**869.373.923,16**	**40.832.776,84**	**868.702.726,11**	**671.197,05**

Fuente: Sistema de Información Contable de la Seguridad Social

Cuadro 6.1 (continuación)

CUENTA DE LIQUIDACIÓN DEL PRESUPUESTO DE GASTOS. EJERCICIO 2003
CLASIFICACIÓN FUNCIONAL POR PROGRAMAS
1391 DIRECCIÓN Y SERVICIOS GENERALES

CLASIFICACIÓN ECONÓMICA	EXPLICACIÓN	CRÉDITOS PRESUPUESTARIOS			GASTOS COMPROMETIDOS	OBLIGACIONES RECONOCIDAS NETAS	REMANENTES DE CRÉDITO	PAGOS	OBLIGACIONES PENDIENTES DE PAGO A 31 DE DICIEMBRE
		INICIALES	MODIFICACIONES	DEFINITIVOS					
1000	Retribuciones Básicas	14.400,00		14.400,00	14.392,70	14.392.70	7,30	14.392,70	
1001	Retribuciones Complementarias	35.990,00	431,00	36.421,00	36.419,62	36.419,62	1,38	36.419,62	
100	Retrib.Bás. y otras Rem. Altos Cargos	50.390,00	431,00	50.821,00	50.812,32	50.812,32	8,68	50.812,32	
TOTAL ART. 10, ALTOS CARGOS		**50.390,00**	**431,00**	**50.821,00**	**50.812,32**	**50.812,32**	**8,68**	**50.812,32**	
12000	Sueldos. (Excepto Pers. Cupo y Médico EVI)	7.120.000,00		7.120.000,00	6.612.969,43	6.612.969,43	507.030,57	6.612.969,43	
1200	Sueldos Grupo A	7.120.000,00		7.120.000,00	6.612.969,43	6.612.969,43	507.030,57	6.612.969,43	
12010	Sueldos (Excepto Personal de Cupo)	3.514.000,00		3.514.000,00	2.808.826,80	2.808.826,80	705.173,20	2.808.826,80	
1201	Sueldos del Grupo B	3.514.000,00		3.514.000,00	2.808.826,80	2.808.826,80	705.173,20	2.808.826,80	
1202	Sueldos del Grupo C	8.045.000,00		8.045.000,00	7.136.845,74	7.136.845,74	908.154,26	7.136.845,74	
1203	Sueldos del Grupo D	10.389.000,00	-949.511,00	9.439.489,00	9.087.429,82	9.087.429,82	352,059,18	9.087.429,82	
1204	Sueldos del Grupo E	802.000,00		802.000,00	851.482,73	851.482,73	-49.482,73	851.482,73	
1205	Trienios	5.198.000,00		5.198.000,00	5.600.529,32	5.600.529,32	-402.529,32	5.600.529,32	
120	Retribuciones Básicas	35.068.000,00	-949.511,00	34.118.489,00	32.098.083,84	32.098.083,84	2.020.405.16	32.098.083,84	
1210	Complemento de destino	15.215.000,00		15.215.000,00	13.444.476,10	13.444.476,10	1.770.523,90	13.444.476,10	
12110	Componente Gral. Personal No Sanitario	8.484.000,00		8.484.000,00	7.556.748,32	7.556.748,32	927.251,68	7.556.748,32	
1211	Complemento Específico	8.484.000,00		8.484.000,00	7.556.748,32	7.556.748,32	927.251,68	7.556.748,32	
1212	Indemnización por Residencia	185.000,00		185.000,00	148.610,80	148.610,80	36.389,20	148.610,80	
12141	Complement. Transitorios Absorbibles	1.000,00		1.000,00	1.391,33	1.391,33	-391,33	1.391,33	
12149	Otros Complementos	1.000,00		1.000,00	5.138,29	5.138,29	-4.138,29	5.138,29	
1214	Otros Complementos	2.000,00		2.000.00	6.529,62	6.529,62	-4.529,62	6.529,62	
121	Retribuciones Complementarias	23.886.000,00		23.886.000,00	21.156.364,84	21.156.364,84	2.729.635,16	21.156.364,84	
1240	Sueldos del Grupo A	30.000,00		30.000,00			30.000,00		
1241	Sueldos del Grupo B	2.000,00		2.000,00	6.436,90	6.436,90	-4.436,90	6.436,90	
1242	Sueldos del Grupo C	2.000,00		2.000,00	14.628,62	14.628,62	-12.628,62	14.628,62	
1243	Sueldos del Grupo D	2.000,00		2.000.00	3.088,05	3.088,05	-1.088,05	3.088,05	
1244	Sueldos del Grupo E	2.000,00		2.000,00			2.000.00		
1245	Trienios	2.000,00		2.000,00	4.099,48	4.099,48	-2.099,48	4.099,48	
1246	Retribuciones Complementarias	2.000,00		2.000,00	27.993,26	27.993,26	-25.993,26	27.993,26	
124	Retribuc. de Funcionar. en Prácticas	42.000,00		42.000,00	56.246,31	56.246,31	-14.246,31	56.246,31	
TOTAL ART. 12, PERSONAL FUNC. Y ESTATUTARIO		**58.996.000,00**	**-949.511,00**	**58.046.489,00**	**53.310.694,99**	**53.310.694,99**	**4.735.794,01**	**53.310.694,99**	
13090	Retribuciones Básicas y otras Remuneraciones	13.701.000,00		13.701.000,00	11.696.729,09	11.696.729,09	2.004.270,91	11.696.729,09	
1309	Otro Personal	13.701.000,00		13.701.000,00	11.696.729,09	11.696.729,09	2.004.270,91	11.696.729,09	
130	Laboral Fijo	13.701.000,00		13.701.000,00	11.696.729,09	11.696.729,09	2.004.270,91	11.696.729,09	

Fuente: Sistema de Información Contable de la Seguridad Social

Cuadro 6.1 (continuación)

CUENTA DE LIQUIDACIÓN DEL PRESUPUESTO DE GASTOS. EJERCICIO 2003
CLASIFICACIÓN FUNCIONAL POR PROGRAMAS
1391 DIRECCIÓN Y SERVICIOS GENERALES

CLASIFICACIÓN ECONÓMICA	EXPLICACIÓN	CRÉDITOS PRESUPUESTARIOS			GASTOS COMPROMETIDOS	OBLIGACIONES RECONOCIDAS NETAS	REMANENTES DE CRÉDITO	PAGOS	OBLIGACIONES PENDIENTES DE PAGO A 31 DE DICIEMBRE
		INICIALES	MODIFICACIONES	DEFINITIVOS					
1310	Retribuciones básicas y otras Remuneraciones	193.000,00		193.000,00	76.211,80	76.211,80	116.788,20	76.211,80	
131	Laboral Eventual	193.000,00		193.000,00	76.211,80	76.211,80	116.788,20	76.211,80	
TOTAL ART. 13, LABORALES		**13.894.000,00**		**13.894.000,00**	**11.772.940,89**	**11.772.940,89**	**2.121.059,11**	**11.772.940,89**	
1500	Por Desempeño del Puesto	9.485.000,00	2.545.000,00	12.030.000,00	11.973.949,76	11.973.949,76	56.050,24	11.973.949,76	
1501	Por Cumplimiento de Objetivos	5.314.000,00		5.314.000,00	5.741.688,01	5.741.688,01	-427.688,01	5.741.688,01	
150	Productividad Personal Funcionario	14.799.000,00	2.545.000,00	17.344.000,00	17.715.637,77	17.715.637,77	-371.637,77	17.715.637,77	
1510	Gratificaciones	1.287.000,00		1.287.000,00	523.953,69	523.953,69	763.046,31	523.953,69	
151	Gratificaciones	1.287.000,00		1.287.000,00	523.953,69	523.953,69	763.046,31	523.953,69	
TOTAL ART. 15, INCENTIVOS AL RENDIMIENTO		**16.086.000,00**	**2.545.000,00**	**18.631.000,00**	**18.239.591,46**	**18.239.591,46**	**391.408,54**	**18.239.591,46**	
1600	Cuotas de la Seguridad Social	21.407.560,00		21.407.560,00	21.450.395,28	21.450.395,28	-42.835,28	21.450.395,28	
160	Cuotas de la Seguridad Social	21.407.560,00		21.407.560,00	21.450.395,28	21.450.395,28	-42.835,28	21.450.395,28	
1610	Prestaciones Complementarias	3.510.610,00		3.510.610,00	3.056.826,62	3.056.826,62	453.783,38	3.056.826,62	
161	Prestaciones Complementarias	3.510.610,00		3.510.610,00	3.056.826,62	3.056.826,62	453.783,38	3.056.826,62	
16200	Formación del Personal	1.461.000,00	471.366,00	1.932.366,00	1.363.367,29	1.363.367,29	568.998,71	1.313.477,06	49.890,23
16201	Ayudas para Estudios	2.149.000,00		2.149.000,00	1.775.101,48	1.775.101,48	373.898,52	1.775.101,48	
1620	Form.y Perfeccionamiento del Personal	3.610.000,00	471.366,00	4.081.366,00	3.138.468,77	3.138.468,77	942.897,23	3.088.578.54	49.890,23
1622	Transporte de Personal		1,00	1,00	6.693,93	6.693,93	-6.692,93	4.622,24	2.071,69
1624	Acción Social General	5.655.920,00	-1,00	5.655.919,00	6.118.286,13	6.118.286,13	-462.367,13	6.118.286,13	
1625	Seguros	140.000,00		140.000,00	269.008,83	269.008,83	-129.008,83	269.008,83	
162	Gastos Soc. Pers. Func. Estat. y No Lab.	9.405.920,00	471.366,00	9.877.286,00	9.532.457,66	9.532.457,66	344.828,34	9.480.495,74	51.961,92
16300	Formación del Personal	73.000,00	12.020,00	85.020,00	84.809,76	84.809,75	210,25	84.577,75	232.00
16301	Ayuda para Estudios	112.000,00		112.000,00	119.616,36	119.616,36	-7.616,36	119.616,36	
1630	Formación y Perfecc. del Personal	185.000,00	12.020,00	197.020,00	204.426,11	204.426,11	-7.406,11	204.194,11	232,00
1622	Transporte de Personal		1,00	1,00	492,99	492,99	-491,99	361,58	131,41
1634	Acción Social	528,000,00	159.283,00	687.283,00	583.388,35	583.388,35	103.894,85	583.388,35	
1635	Seguros	13.000,00		13.000,00	38.678,04	38.678,04	-25.678,04	38.678,04	
163	Gastos Sociales del Personal Laboral	726.000,00	171.304,00	897.304,00	826.985,49	826.985,49	70.318,51	826.622,08	363,41
TOTAL ART. 16, CUOT. PREST. Y GAST. SOC.		**35.050.090,00**	**642.670,00**	**35.692.760,00**	**34.866.665,05**	**34.866.665,05**	**826.094,95**	**34.814.339,72**	**52.325,33**
TOTAL CAP. 1, GASTOS DE PERSONAL		**124.076.480,00**	**2.238.590,00**	**126.315.070,00**	**118.240.704,71**	**118.240.704,71**	**8.074.365,29**	**118.188.379,38**	**52.325,33**

Fuente: Sistema de Información Contable de la Seguridad Social

Cuadro 6.1 (continuación)

CUENTA DE LIQUIDACIÓN DEL PRESUPUESTO DE GASTOS. EJERCICIO 2003
CLASIFICACIÓN FUNCIONAL POR PROGRAMAS
1391 DIRECCIÓN Y SERVICIOS GENERALES

CLASIFICACIÓN ECONÓMICA	EXPLICACIÓN	CRÉDITOS PRESUPUESTARIOS			GASTOS COMPROMETIDOS	OBLIGACIONES RECONOCIDAS NETAS	REMANENTES DE CRÉDITO	PAGOS	OBLIGACIONES PENDIENTES DE PAGO A 31 DE DICIEMBRE
		INICIALES	MODIFICACIONES	DEFINITIVOS					
2020	Arrendamientos de edif. y otras constr.	4.471.000,00	-637.000,00	3.834.000,00	3.788.397,44	3.788.354.16	45.645,84	3.733.336,92	55.017,24
202	Arrendamientos edif. y otras construcciones	4.471.000,00	-637.000,00	3.834.000,00	3.788.397,44	3.788.354,16	45.645,84	3.733.336,92	55.017,24
2050	Arrendamientos de Mobiliario y Enseres	93.000,00		93.000,00	74.352,43	72.526,90	20.473,10	51.901,16	20.625,74
205	Arrendamientos de Mobiliario y Enseres	93.000,00		93.000,00	74.352,43	72.526,90	20.473,10	51.901,16	20.625,74
2060	Arrendamientos Equip. Proces. Inform.	6.000,00		6.000,00			6.000,00		
206	Arrend. Equip para Procesos de Inform.	6.000,00		6.000,00			6.000,00		
TOTAL ART. 20 ARRENDAMIENTOS Y CÁNONES		**4.570.000,00**	**-637.000,00**	**3.933.000,00**	**3.862.749,87**	**3.860.881,06**	**72.118,94**	**3.785.238,08**	**75.642,98**
2120	Edificios y otras Construcciones	4.084.000,00		4.084.000,00	4.860.789,28	4.849.955,76	-765.955,76	3.942.360,06	907.595,70
212	Edificios y otras Construcciones	4.084.000,00		4.084.000,00	4.860.789,28	4.849.955,76	-765.955,76	3.942.360,06	907.595,70
2130	Maquinaria, Instalaciones y Utillaje				58.625,01	58.306,41	-58.306,41	38.083,79	20.222,62
213	Maquinaria, Instalaciones y Utillaje				58.625,01	58.306,41	-58.306,41	38.083,79	20.222,62
2140	Elementos de Transporte	37.000,00		37.000,00	27.751,57	27.751,57	9.248,43	24.262,54	3.489,03
214	Elementos de Transporte	37.000,00		37.000,00	27.751,57	27.751,57	9.248,43	24.262,54	3.489,03
2150	Mobiliario y Enseres	2.716.000,00		2.716.000,00	2.080.697,91	1.800.302,97	915.697,03	1.461.850,97	338.452,00
215	Mobiliario y Enseres	2.716.000,00		2.716.000,00	2.080.697,91	1.800.302,97	915.697,03	1.461.850,97	338.452,00
2160	Equipos para Procesos de Información	940.000,00		940.000,00	530.767,84	530.260,34	409.739,66	432.914,43	97.345,91
216	Equipos para Procesos de Información	940.000,00		940.000,00	530.767,84	530.260,34	409.739,66	432.914,43	97.345,91
TOTAL ART. 21, REPARACIONES, MANT. Y CONSRVACIÓN		**7.777.000,00**		**7.777.000,00**	**7.558.631,61**	**7.266.577,05**	**510.422,95**	**5.899.471,79**	**1.367.105,26**
2200	Ordinario no Inventariable	3.370.000,00		3.370.000,00	2.836.219,63	2.824.815,73	545.184,27	2.109.378,94	715.436,79
2201	Prensa, Revistas, Libros y otras Publicaciones	431.000,00		431.000,00	354.838,78	353.956,19	77.043.81	312.015,63	41.940,56
2202	Material Informático No Inventariable	1.575.000,00		1.575.000,00	827.983,83	827.983,71	747.016,29	703.148,76	124.834,95
220	Material de Oficina	5.376.000,00		5.376.000,00	4.019.042,24	4.006.755,63	1.369.244,37	3.124.543,33	882.212,30
22100	Energía Eléctrica	5.167.000,00	330.000,00	5.497.000,00	5.206.843,23	5.199.795,12	297.204,88	4.706.309,62	493.485,50
22101	Agua	238.000,00		238.000,00	259.858.93	259.211,93	-21.211,93	235.260,92	23.951,01
22102	Gas	41.000,00		41.000,00	57.651,03	56.704,67	-15.704,87	52.944.33	3.760,54
22103	Combustible	447.000,00		447.000,00	266.327,25	264.426,22	182.573,78	217.332,13	47.094,09
2210	Electricidad, Agua, Gas y Combustible	5.893.000,00	330.000,00	6.223.000,00	5.790.680,44	5.780.138,14	442.861,86	5.211.847,00	568.291,14
22110	Productos Farmacéuticos	41.000,00		41.000,00	32.344,96	32.289,13	8.710,87	28.639,90	3.649,23
2211	Produc. Farmac. y Hemoderivados	41.000,00		41.000,00	32.344,96	32.289,13	8.710,87	28.639,90	3.649,23

Fuente: Sistema de Información Contable de la Seguridad Social

Cuadro 6.1 (continuación)

CUENTA DE LIQUIDACIÓN DEL PRESUPUESTO DE GASTOS. EJERCICIO 2003
CLASIFICACIÓN FUNCIONAL POR PROGRAMAS
1391 DIRECCIÓN Y SERVICIOS GENERALES

CLASIFICACIÓN ECONÓMICA	EXPLICACIÓN	CRÉDITOS PRESUPUESTARIOS			GASTOS COMPROMETIDOS	OBLIGACIONES RECONOCIDAS NETAS	REMANENTES DE CRÉDITO	PAGOS	OBLIGACIONES PENDIENTES DE PAGO A 31 DE DICIEMBRE
		INICIALES	MODIFICACIONES	DEFINITIVOS					
2212	Instrum. y Peq. Utillaje Sanitario	26.000,00		26.000,00	7.246,97	7.246,97	18.753,03	6.062,03	1.184.94
2213	Instrum. y Peq. Utillaje No Sanitario	4.000,00		4.000,00	5.272,23	5.272,23	-1.272,23	3.165,60	2.106,63
22140	Lencería	3.000, 00		3.000.00	1.659,64	1.659,64	1.340,36	848,57	811,07
22141	Vestuario	257.000,00		257.000,00	192.744,72	188.107,47	68.892,53	129.113,51	58.993,96
2214	Lencería y Vestuario	260.000,00		260.000,00	194.404,36	189.767,11	70.232,89	129.962,08	59,805,03
2215	Productos Alimenticios	439.000,00		439.000,00	452.292,10	434.352,63	4.647,37	345.345,12	89.007,51
22164	Otro Material Sanitario	29.000,00		29.000.00	28.892,55	28.079,54	920,46	22.266,42	5.813,12
2216	Mat. Sanit. para Consumo y Reposición	29.000,00		29.000,00	28.892,55	28.079,54	920,46	22.266,42	5.813,12
2217	Mat. No Sanit. para Consumo y Reposic.	50.000,00		50.000,00	86.157,68	86.024,75	-36.024,75	70.225.55	15.799,20
2219	Otros Suministros	379.000,00		379.000,00	485.858,40	485.178,97	-106.178,97	398.598.66	86.580,31
221	Suministros	7.121.000,00	330.000,00	7.451.000,00	7.083.149,69	7.048.349,47	402.650,53	6.216.112,36	832.237,11
2220	Telefónicas	4.093.000,00		4.093.000,00	3.707.670,75	3.705.995,64	387.004,36	3.384.597,51	321.398,13
2221	Postales	4.728.000,00	619.633,44	5.347.633,44	5.026.513,52	5.018.720,07	328.913,37	4.484.899,59	533.820,48
2222	Telegráficas	22.000,00		22.000,00	30.417,57	30.417,57	-8.417,57	26.390,41	4.027,16
2223	Telex y Telefax	227.000,00		227.000,00	206.630,39	205.578,00	21.422,00	184.962,63	20.615,37
2224	Informáticas	18.000,00		18.000,00	652,16	652,16	17.347,84	637,52	14,64
222	Comunicaciones	9.088.000,00	619.633,44	9.707.633,44	8.971.884,39	8.961.363,44	746.270,00	8.081.487,66	879.875,78
2230	Transportes	1.435.000,00		1.435.000,00	1.245.488,92	1.241.348,44	193.651,56	1.014.943,59	226.404,85
223	Transportes	1.435.000,00		1.435.000,00	1.245.488,92	1.241.348,44	193.651,56	1.014.943,59	226.404,85
2240	Edificios y Locales								
2241	Vehículos	41.000,00		41.000,00	40.864,21	40.864,21	135,79	39.354,45	1.509,76
224	Primas de Seguros	41.000,00		41.000,00	40.864,21	40.864,21	135,79	39.354,45	1.509,76
2251	Autonómicos	1.000,00		1.000,00	864,36	864,36	135,64	747,95	116,41
2252	Locales	1.103.000,00		1.103.000,00	1.155.110,78	1.155.110,78	-52.110,78	1.113,121,53	41.989,25
225	Tributos	1.104.000,00		1.104.000,00	1.155.975,14	1.155.975,14	-51.975,14	1.113.869.48	42.105,66
2261	Atenc. Protocolar. y Representativas	9.000,00		9.000,00	3.242,67	3.242,67	5.757,33	3.242,67	
22620	De Gestión Administrativa	143.000,00		143.000,00	121.756,53	121.756,53	21.243,47	117.469,26	4.287,27
22621	De Comunicación	25.000,00		25.000,00	31.880,96	31,880,96	-6.880,96	31.880,96	
2262	Información y Divulgación	168.000,00		168.000,00	153.637,49	153.637,49	14.362,51	149.350.22	4.287,27
2263	Jurídicos, Contenciosos	46.000,00		46.000,00	174.808,10	174.808,10	-128.808,10	172.033,75	2.774,35
2265	Cuotas de Asociación	240.000,00		240.000,00	236.876.13	236.876,13	3.123,87	236.876.13	
22660	Reuniones, Conferen. y Celebrac. Actos	646.000,00	73.687,57	719.687,57	551.611,46	531.507.26	188.180,31	417.799,02	113.708,24
22661	Cursos de Formación	46.000,00		46.000,00	45.319,27	45.319,27	680,73	44.313,55	1.005.72
2266	Reun., Conferenc., Celeb. Actos y Cursos	692.000,00	73.687,57	765.687,57	596.930,73	576.826.53	188.861,04	462.112,57	114.713,96
2269	Otros	388.000,00		388.000,00	358.028,95	356.629,08	31.370,92	289.540,03	67.089,05

Fuente: Sistema de Información Contable de la Seguridad Social

Cuadro 6.1 (continuación)

CUENTA DE LIQUIDACIÓN DEL PRESUPUESTO DE GASTOS. EJERCICIO 2003
CLASIFICACIÓN FUNCIONAL POR PROGRAMAS
1391 DIRECCIÓN Y SERVICIOS GENERALES

CLASIFICACIÓN ECONÓMICA	EXPLICACIÓN	CRÉDITOS PRESUPUESTARIOS			GASTOS COMPROMETIDOS	OBLIGACIONES RECONOCIDAS NETAS	REMANENTES DE CRÉDITO	PAGOS	OBLIGACIONES PENDIENTES DE PAGO A 31 DE DICIEMBRE
		INICIALES	MODIFICACIONES	DEFINITIVOS					
226	Gastos Diversos	1.543.000,00	73.687,57	1.616.687,57	1.523.524,07	1.502.020,00	114.667,57	1.313.155,37	188.864,63
2270	Informes. Dict. y Honor. Profesionales	1.821.000,00		1.821.000,00	1.913.128,15	1.828.268,91	-7.268,91	1.406.192,02	422.076,89
2272	Actividades Científicas y Generales								
2273	Limpieza y Aseo	8.958.000,00		8.958.000,00	9.138.300,20	9.131.892,39	-173.892,39	8.218.338,11	913.554,28
2274	Seguridad	8.455.000.00		6.455.000,00	6.431.840,62	6.424.619,24	30.380,76	5.523.317,48	901.301,76
2276	Serv. Contratados Administrativos	861.000,00		861.000,00	948.440,56	929,206,58	-68.206,58	767.199,35	162.007,23
22781	Servicios de Gestión de Prestaciones	4.212.000,00	-840.000,00	3.372.000,00	3.985.149,16	3.929.996,00	-557.996,00	3.481.411,58	448.584,42
22782	Servicios de Carácter Informático	11.436.000,00		11.436.000,00	10.069.040,02	9.230.629,14	2.205.370,86	7.019.522,34	2.211.106,80
2278	Conciertos Colab. en Gest. Prest. Serv.	15.648.000,00	-840.000,00	14.808.000,00	14.054.189,18	13.160.625,14	1.647.374,86	10.500.933,92	2.659.691,22
2279	Otros	165.000,00		165.000,00	333.653.76	333.451,17	-168.451,17	181.368,60	152.082,57
227	Trabaj. Realiz. por otras Empr. y Prof.	33.908.000,00	-840.000,00	33.068.000,00	32.819,552,47	31.808.063,43	1.259.936,57	26.597.349,48	5.210.713,95
TOTAL ART. 22, MATERIAL, SUMINISTROS Y OTROS		**59.616.000,00**	**183.321,01**	**59.799.321,01**	**56.859.481,13**	**55.764.739,76**	**4.034.581,25**	**47.500.815,72**	**8.263.924,04**
2300	Dietas	1.820.000,00	36.266,94	1.856,266,94	1.506.697,10	1.506.697,10	349.569,84	1.482.666,78	24.030,32
230	Dietas	1.820.000,00	36.266,94	1.856.266,94	1.506.697,10	1.506.697,10	349.569,84	1.482.666,78	24.030,32
2310	Locomoción	1.045.000,00	228.399,73	1.273.399,73	1.463.991,94	1.463.991,94	-190.592,21	1.443.696,61	20.295,33
231	Locomoción	1.045.000,00	228.399,73	1.273.399,73	1.463.991,94	1.463.991,94	-190.592,21	1.443.696,61	20.295,33
2330	Otras Indemnizaciones				7,00	7,00	-7,00	7,00	
233	Otras Indemnizaciones				7,00	7,00	-7,00	7,00	
TOTAL ART. 23, INDEM. POR RAZÓN DEL SERVICO		**2.865.000,00**	**264.666,67**	**3.129.666,67**	**2.970.696,04**	**2.970.696,04**	**158.970,63**	**2.926.370,39**	**44,325,65**
2400	Gastos de Edición y Distribución	175.000,00		175.000,00	104.175,77	104.175,77	70.824,23	720,56	103.455,21
240	Gastos de Edición y Distribución	175.000,00		175.000,00	104.175,77	104.175,77	70.824,23	720,56	103.455,21
TOTAL ART. 24, GASTOS DE PUBLICACIONES		**175.000,00**		**175.000,00**	**104.175,77**	**104.175,77**	**70.824,23**	**720,56**	**103.455,21**
TOTAL CAP. 2, GASTOS CORRIENT. EN BIENES Y SERV.		**75.003.000,00**	**-189.012,32**	**74.813.987,68**	**71.355.734,42**	**69.967.069.68**	**4.846.918,00**	**60.112.616,54**	**9.854.453,14**
3520	Intereses de demora	256.000,00	91.091,00	347.091,00	301.642,00	301.642,00	45.449,00	281.756,27	19.885,73
352	Intereses de demora	256.000,00	91.091,00	347.091,00	301.642,00	301.642,00	45.449,00	281.756,27	19.885,73
3590	Otros Gastos Financieros	14.000,00	5.909,00	19.909,00	16.422,61	16.422,61	3.486,39	16.422,61	
359	Otros Gastos Financieros	14.000,00	5.909,00	19.909,00	16.422,61	16.422,61	3.486,39	16.422,61	
TOTAL ART. 35, INTERES. DE DEMORA Y OTROS GAST. FINANC.		**270.000,00**	**97.000,00**	**367.000,00**	**318.064,61**	**318.064,61**	**48.935,39**	**298.178,88**	**19.885,73**

Fuente: Sistema de Información Contable de la Seguridad Social

Cuadro 6.1 (continuación)

CUENTA DE LIQUIDACIÓN DEL PRESUPUESTO DE GASTOS. EJERCICIO 2003
CLASIFICACIÓN FUNCIONAL POR PROGRAMAS
1391 DIRECCIÓN Y SERVICIOS GENERALES

CLASIFICACIÓN ECONÓMICA	EXPLICACIÓN	CRÉDITOS PRESUPUESTARIOS			GASTOS COMPROMETIDOS	OBLIGACIONES RECONOCIDAS NETAS	REMANENTES DE CRÉDITO	PAGOS	OBLIGACIONES PENDIENTES DE PAGO A 31 DE DICIEMBRE
		INICIALES	MODIFICACIONES	DEFINITIVOS					
TOTAL CAP. 3, GASTOS FINANCIEROS		**270.000,00**	**97.000,00**	**367.000,00**	**318.064,61**	**318.064,61**	**48.935,39**	**298.178,88**	**19.885,73**
TOTAL OPERACIONES CORRIENTES		**199.349.480,00**	**2.146.577,68**	**201.496.057,68**	**189.914.503,74**	**188.525.839,00**	**12.970.218,68**	**178.599.174,80**	**9.926.664,20**
6200	Adquisiciones				600.000,00	600.000,00	-600.000,00		600.000,00
620	Terrenos y Bienes Naturales				600.000,00	600.000,00	-600.000,00		600.000,00
6220	Adquisiciones	2.000.000,00		2.000.000,00	4.233.217,01	4.233.217,01	-2.233.217,01		4.233.217,01
6221	Construcciones	7.431.000,00		7.431.000,00	2.577.538,19	2.577.538,19	4.853.461,81	1.257.779,53	1.319.758,66
622	Edificios y Otras Construcciones	9.431.000,00		9.431.000,00	6.810.755,20	6.810.755,20	2.620.244,80	1.257.779,53	5.552.975,67
6230	Maquinaria, Instalaciones y Utillaje	98.000,00		98.000,00	287.580,31	287.580,31	-189.580,31	209.425,83	78.154,48
623	Maquinaria, Instalaciones y Utillaje	98.000,00		98.000,00	287.580,31	287.580,31	-189.580,31	209.425,83	78.154,48
6240	Material de Transporte	3.000,00		3.000,00	24.892,90	24.892,90	-21.892,90	27,30	24.865,60
624	Material de Transporte	3.000,00		3.000,00	24.892,90	24.892,90	-21.892,90	27,30	24.865,60
6250	Mobiliario y Enseres	334.510,00		334.510,00	1.182.541,79	1.182.541,77	-848.031,77	812,851,41	369.690,36
625	Mobiliario y Enseres	334.510.00		334.510,00	1.182.541,79	1.182.541,77	-848.031,77	812.851,41	369.690,36
6260	Equipos para Proceso de Información	5.096.000,00		5.096.000,00	953.872,15	953.872,15	4.142.127,85	369.992,27	583.879,88
626	Equipos para Proceso de Información	5.096.000,00		5.096.000,00	953.872,15	953.872,15	4.142.127,85	369.992,27	583.879,88
6280	Otro Inmovilizado Material	7,000,00		7.000,00	14.079,21	14.079,21	-7.079,21	7.282,65	6.796,56
628	Otro Inmovilizado Material	7.000,00		7.000,00	14.079,21	14.079,21	-7.079,21	7.282,65	6.796,56
6290	Inmovilizado y Material	3.009.000.00		3.009.000,00	582.776,72	582.776,72	2.426.223,28	582.776.72	
629	Inmovilizado Inmaterial	3.009.000,00		3.009.000,00	582.776,72	582.776,72	2.426.223,28	582.776,72	
TOTAL ART. 62, INVERSIONES NUEVAS		**17.978.510,00**		**17.978.510,00**	**10.456.498,28**	**10.456.498,26**	**7.522.011,74**	**3.240.135,71**	**7.216.362,55**
6321	Construcciones	9.389.000,00		9.389.000,00	6.971.971,62	6.873.092,20	2.515.907,80	4.963.636,95	1.909.455,25
632	Edificios y Otras Construcciones	9.389.000,00		9.389.000,00	6.971.971,62	6.873.092,20	2.515.907,80	4.963.636,95	1.909.455,25
6330	Maquinaria, Instalaciones y Utillaje	1.422.000,00		1.422.000,00	2.262.705.71	2.262.696,58	-840.696,58	1.376.651,42	886.045,16
633	Maquinaria, Instalaciones y Utillaje	1.422.000,00		1.422.000,00	2.262.705,71	2.262.696,58	-840.696,58	1.376.651,42	886.045,16
6340	Material de Transporte	19.000,00		19.000,00	25.100,04	25.100,04	-6.100,04	25.100,04	
634	Material de Transporte	19.000,00		19.000,00	25.100,04	25.100,04	-6.100,04	25.100,04	

Fuente: Sistema de Información Contable de la Seguridad Social

Cuadro 6.1 (continuación)

CUENTA DE LIQUIDACIÓN DEL PRESUPUESTO DE GASTOS. EJERCICIO 2003
CLASIFICACIÓN FUNCIONAL POR PROGRAMAS
1391 DIRECCIÓN Y SERVICIOS GENERALES

CLASIFICACIÓN ECONÓMICA	EXPLICACIÓN	CRÉDITOS PRESUPUESTARIOS			GASTOS COMPROMETIDOS	OBLIGACIONES RECONOCIDAS NETAS	REMANENTES DE CRÉDITO	PAGOS	OBLIGACIONES PENDIENTES DE PAGO A 31 DE DICIEMBRE
		INICIALES	MODIFICACIONES	DEFINITIVOS					
6350	Mobiliario y Enseres	673.510,00		673.510,00	1.569.125,06	1.569.124,06	-895.614,06	1.136.402,56	432.721,50
635	Mobiliario y Enseres	673.510,00		673.510,00	1.569.125,06	1.569.124,06	-895.614,06	1.136.402,56	432.721,50
6360	Equipos para Proceso de Información	1.364.000,00		1.364.000,00	415.005,41	415.005,41	948.994,59	130.001,76	285.003,65
636	Equipos para Proceso de Información	1.364.000,00		1.364.000,00	415.005,41	415.005,41	948.994,59	130.001,76	285.003,65
6380	Otro Inmovilizado Material	2.000,00		2.000,00			2.000,00		
638	Otro Inmovilizado Material	2.000,00		2.000,00			2.000,00		
6390	Inmovilizado Inmaterial	108.000,00		108.000,00	2.026.780,00	2.026.780,00	-1.918.780,00		2.026.780,00
639	Inmovilizado Inmaterial	108.000,00		108.000,00	2.026.780,00	2.026.780,00	-1.918.780,00		2.026.780,00
TOTAL ART. 63, INVERSIONES DE REPOSICIÓN		**12.977.510,00**		**12.977.510,00**	**13.270.687,84**	**13.171.798,29**	**-194.288,29**	**7.631.792,73**	**5.540.005,56**
TOTAL CAP. 6, INVERSIONES REALES		**30.956.020,00**		**30.956.020,00**	**23.727.186,12**	**23.628.296,55**	**7.327.723,45**	**10.871.928,44**	**12.756.368,11**
8300	Al Personal	1.713.000,00		1.713.000,00	1.683.800,87	1.683.800,87	29.199,13	1.619.241,89	64.558,98
830	Préstamos y Anticipos A Corto Plazo	1.713.000,00		1.713.000,00	1.683.800,87	1.683.800,87	29.199,13	1.619.241,89	64.558,98
TOTAL ART. 83, CONCES. DE PRÉST. FUERA DEL SECT. PÚBL		**1.713.000,00**		**1.713.000,00**	**1.683.800,87**	**1.683.800,87**	**29.199,13**	**1.619.241,89**	**64.558,98**
8400	A Corto Plazo	3.000,00		3.000,00			3.000,00		
840	Depósitos	3.000,00		3.000,00			3.000,00		
8410	A Corto Plazo	3.000,00		3.000,00			3.000,00		
8411	A Largo Plazo	3.000,00		3.000,00	225,38	225,38	2.774,62	225,38	
841	Fianzas	6.000,00		6.000,00	225,38	225,38	5.774,02	225,38	
TOTAL ART. 84, CONSTIT. DE DEPÓSITOS Y FIANZAS		**9.000,00**		**9.000,00**	**225,38**	**225,38**	**8.774,62**	**225,38**	
TOTAL CAP. 8, ACTIVOS FINANCIEROS		**1.722.000,00**		**1.722.000,00**	**1.684.026,25**	**1.684.026,25**	**37.973,75**	**1.619.467,27**	**64.558,98**
TOTAL OPERACIONES DE CAPITAL		**32.678.020,00**		**32.678.020,00**	**25.411.212,37**	**25.312.322,80**	**7.365.697,20**	**12.491.395,71**	**12.820.927,09**
TOTAL PROGRAMA 1391 DIRECC. Y SERV. GENERALES		**232.027.500,00**	**2.146.577,68**	**234.174.077,68**	**215.325.716,11**	**213.838.161,80**	**20.335.915,88**	**191.090.570,51**	**22.747.591,29**

Fuente: Sistema de Información Contable de la Seguridad Social

Cuadro 6.1 (continuación)

CUENTA DE LIQUIDACIÓN DEL PRESUPUESTO DE GASTOS. EJERCICIO 2003
CLASIFICACIÓN FUNCIONAL POR PROGRAMAS
1392 INFORMACIÓN Y ATENCIÓN PERSONALIZADA

CLASIFICACIÓN ECONÓMICA	EXPLICACIÓN	CRÉDITOS PRESUPUESTARIOS			GASTOS COMPROMETIDOS	OBLIGACIONES RECONOCIDAS NETAS	REMANENTES DE CRÉDITO	PAGOS	OBLIGACIONES PENDIENTES DE PAGO A 31 DE DICIEMBRE
		INICIALES	MODIFICACIONES	DEFINITIVOS					
12000	Sueldos (Excepto Pers. Cupo y Médico EVI)	755.000,00		755.000,00	406.727,06	406.727,06	348.272,94	406.727,06	
1200	Sueldos del Grupo A	755.000,00		755.000,00	406.727,06	406.727,06	348.272,94	406.727,06	
12010	Sueldos (Excepto Personal de Cupo)	2.598.000,00		2.598.000,00	2.340.525,90	2.340.525,90	257.474,10	2.340.525,90	
1201	Sueldos del Grupo B	2.598.000,00		2.598,000.00	2.340.525,90	2.340.525,90	257.474,10	2.340.525,90	
1202	Sueldos del Grupo C	7.235.000,00		7.235.000,00	7.364.828,98	7.364.828,98	-129.828,98	7.364.828,98	
1203	Sueldos del Grupo D	14.505.000,00	-2.091.000,00	12.414.000,00	12.342.658,53	12.342.658,53	71.341,47	12.342.658,53	
1204	Sueldos del Grupo E	126.000,00		126.000,00	120.869,34	120.869,34	5.130,66	120.869,34	
1205	Trienios	4.995.000,00		4.995.000,00	4.364.635.96	4.364.635,96	630.364,04	4.364.635,96	
120	Retribuciones Básicas	30.214.000,00	-2.091.000,00	28.123.000,00	26.940.245,77	26.940.245,77	1.182.754,23	26.940.245,77	
1210	Complemento de destino	12.353.000,00		12.353.000.00	10.956.097,75	10.956.097,75	1.396.902,25	10.956.097,75	
12110	Componente Gral. Personal No Sanitario	5.780.000,00		5.780.000,00	5.099.855,57	5.099.855,57	680.144,43	5.099.855,57	
1211	Complemento Específico	5.780.000,00		5.780.000,00	5.099.855,57	5.099.855,57	680.144,43	5.099.855,57	
1212	Indemnización por Residencia	175.000,00		175.000.00	192.782,67	192.782,67	-17.782,67	192.782,67	
12141	Complementos Transitorios Absorbibles	1.000,00		1.000,00	1.456,47	1.456,47	-456,47	1.456,47	
12149	Otros Complementos	1.000,00		1.000,00	10.745,84	10.745,84	-9.745,84	10.745,84	
1214	Otros Complementos	2.000,00		2.000,00	12.202,31	12.202,31	-10.202,31	12.202,31	
121	Retribuciones Complementarias	18.310.000,00		18.310.000,00	16.260.938,30	16.260.938,30	2.049.061,70	16.260.938,30	
TOTAL ART. 12, PERSONAL FUNCION. Y ESTATUTARIO		**48.524.000,00**	**-2.091.000,00**	**46.433.000,00**	**43.201.184,07**	**43.201.184,07**	**3.231.815,93**	**43.201.184,07**	
13090	Retribuciones Básicas y otras Remuneraciones	973.000,00		973.000,00	890.736,17	890.736,17	82.263,83	890.736,17	
1309	Otro Personal	973.000,00		973.000,00	890.736,17	890.736,17	82.263,83	890.736,17	
130	Laboral Fijo	973.000,00		973.000,00	890.736,17	890.736,17	82.263,83	890.736.17	
1310	Retribuciones Básicas y otras Remuneraciones	48.000,00		48.000,00	14.790,72	14.790,72	33.209,28	14.790,72	
131	Laboral Eventual	48.000,00		48.000,00	14.790,72	14.790,72	33.209,28	14.790,72	
TOTAL ART. 13, LABORALES		**1.021.000,00**		**1.021.000,00**	**905.526,89**	**905.526,89**	**115.473,11**	**905.526,89**	
1500	Por desempeño del Puesto	9.030.000,00		9.030.000,00	8.856.594,28	8.856.594,28	173.405,72	8.856.594,28	
1501	Por Cumplimiento de Objetivos	5.059.000,00		5.059.000,00	3.903.790,89	3.903.790,89	1.155.209,11	3.903.790,89	
150	Productividad Personal Funcionario	14.089.000,00		14.089.000,00	12.760.385,17	12.760.385,17	1.328.614,83	12.760.385,17	
TOTAL ART. 15, INCENTIVOS AL RENDIMIENTO		**14.089.000,00**		**14.089.000,00**	**12.760.385,17**	**12.760.385,17**	**1.328.614,83**	**12.760.385,17**	
1600	Cuotas de la Seguridad Social	15.399.000,00		15.399.000,00	15.262,006,68	15.262.006,68	136.993,32	15.262.006.68	
160	Cuotas de la Seguridad Social	15.399.000,00		15.399.000,00	15.262.006,68	15.262.006,68	136.993,32	15.262.006,68	
1622	Transporte de Personal				109,72	109,72	-109,72	109,72	

Fuente: Sistema de Información Contable de la Seguridad Social

Cuadro 6.1 (continuación)

CUENTA DE LIQUIDACIÓN DEL PRESUPUESTO DE GASTOS. EJERCICIO 2003
CLASIFICACIÓN FUNCIONAL POR PROGRAMAS
1392 INFORMACIÓN Y ATENCIÓN PERSONALIZADA

CLASIFICACIÓN ECONÓMICA	EXPLICACIÓN	CRÉDITOS PRESUPUESTARIOS			GASTOS COMPROMETIDOS	OBLIGACIONES RECONOCIDAS NETAS	REMANENTES DE CRÉDITO	PAGOS	OBLIGACIONES PENDIENTES DE PAGO A 31 DE DICIEMBRE
		INICIALES	MODIFICACIONES	DEFINITIVOS					
162	Gastos Soc. Pers. Func. Estat. y no Laboral				109,72	109,72	-109,72	109,72	
TOTAL ART. 16, CUOT. PREST. Y GASTOS SOCIALES		**15.399.000,00**		**15.399.000,00**	**15.262.116,40**	**15.262.116,40**	**136.883,60**	**15.262.116,40**	
TOTAL CAP. 1, GASTOS DE PERSONAL		**79.033.000,00**	**-2.091.000,00**	**76.942.000,00**	**72.129.212,53**	**72.129.212,53**	**4.812.787,47**	**72.129.212,53**	
2221	Postales	2.867.000,00	840.000,00	3.707.000,00	3.138.305,52	3.138.305,52	568,694,48	2.641.011,73	497.293,79
222	Comunicaciones	2.867.000,00	840.000,00	3.707.000,00	3.138.305,52	3.138.305,52	568.694,48	2.641.011,73	497.293,79
22621	De Comunicación	3.471.450,00	4.169.176,00	7.640.626,00	8.123.820,69	8.077.781,00	-437.155,00	8.016.785,88	60.995,12
2262	Información y Divulgación	3.471.450,00	4.169.176,00	7.640.626,00	8.123.820,69	8.077.781,00	-437.155,00	8.016.785,88	60.995,12
226	Gastos Diversos	3.471.450,00	4.169.176,00	7.640.626,00	8.123.820,69	8.077.781,00	-437.155,00	8.016.785,88	60.995,12
TOTAL ART. 22, MATERIAL, SUMINISTROS Y OTROS		**6.338.450,00**	**5.009.176,00**	**11.347.626,00**	**11.262.126,21**	**11.216.086,52**	**131.539,48**	**10.657.797,61**	**558.288,91**
TOTAL CAP. 2, GASTOS CORRIENT. EN BIENES Y SERV.		**6.338.450,00**	**5.009.176,00**	**11.347.626,00**	**11.262.126,21**	**11.216.086,52**	**131.539,48**	**10.657.797,61**	**558.288,91**
TOTAL OPERACIONES CORRIENTES		**85.371.450,00**	**2.918.176,00**	**88.289.626,00**	**83.391.338,74**	**83.345.299,05**	**4.944.326,95**	**82.787.010,14**	**558.288,91**
6200	Adquisiciones	1.655.000,00		1.655.000,00	662.132,40	662.132,40	992.867,60		662.132,40
620	Terrenos y Bienes Naturales	1.655.000,00		1.655.000,00	662.132,40	662.132,40	992.867,80		662.132,40
6220	Adquisiciones	2.072.000,00		2.072.000,00	4.662.130,00	4.662.130,00	-2.590.130,00	1.160.250,00	3.501.880,00
6221	Construcciones	5.048.000,00		5.048.000,00	4.415.204,94	4.415.204,94	632.796,00	3.899.236,98	515.967,02
622	Edificios y Otras Construcciones	7.120.000,00		7.120.000,00	9.077.334,94	9.077.334,94	-1.957.334,00	5.059.486.98	4.017.847,02
6230	Maquinaria,Instalaciones y Utillaje	147.000,00		147.000,00	211.062,28	211.062,28	-64.062,28	113.164,90	97.897,38
623	Maquinaria, Instalaciones y Utillaje	147.000,00		147.000,00	211.062,28	211.062,28	-64.062,28	113.164,90	97.897,38
6250	Mobiliario y Enseres	558.000,00		558.000,00	825.660,94	825.660,94	-267.660,90	541.859,94	283.800,96
625	Mobiliario y Enseres	558.000,00		558.000,00	825.660,94	825.660,94	-267.660,90	541.859,94	283.800,96
TOTAL ART. 62, INVERSIONES NUEVAS		**9.480.000,00**		**9.480.000,00**	**10.776.190,56**	**10.776.189,58**	**-1.296.189,58**	**5.714.511,82**	**5.061.677,76**
6321	Construcciones	5.441.000,00		5.441.000,00	4.387.380,88	4.227.711,54	1.213.288,46	2.609.473,97	1.618.237,57
632	Edificios y Otras Construcciones	5.441.000,00		5.441.000,00	4.387,380,88	4.227.711,54	1.213.288,46	2.609.473,97	1.618.237,57
6330	Maquinaria, Instalaciones y Utillaje	26.000,00		26.000,00	307.254,30	307.254,30	-281.254,30	275.354,14	31.900,16
633	Maquinaria, Instalaciones y Utillaje	26.000.00		26.000,00	307.254,30	307.254,30	-281.254,30	275.354,14	31.900,16

Fuente: Sistema de Información Contable de la Seguridad Social

Cuadro 6.1 (continuación)

CUENTA DE LIQUIDACIÓN DEL PRESUPUESTO DE GASTOS. EJERCICIO 2003
CLASIFICACIÓN FUNCIONAL POR PROGRAMAS
1392 INFORMACIÓN Y ATENCIÓN PERSONALIZADA

CLASIFICACIÓN ECONÓMICA	EXPLICACIÓN	CRÉDITOS PRESUPUESTARIOS			GASTOS COMPROMETIDOS	OBLIGACIONES RECONOCIDAS NETAS	REMANENTES DE CRÉDITO	PAGOS	OBLIGACIONES PENDIENTES DE PAGO A 31 DE DICIEMBRE
		INICIALES	MODIFICACIONES	DEFINITIVOS					
6350	Mobiliario y Enseres	597.000.00		597.000,00	894.015,74	894.015,74	-297.015,74	618.403,85	275.611,89
635	Mobiliario y Enseres	597.000,00		597.000,00	894.015,74	894.015,74	-297.015,74	618.403,85	275.611,89
TOTAL ART. 63, INVERSIONES DE REPOSICIÓN		**6.064.000,00**		**6.064.000,00**	**5.588.650,92**	**5.428.981,58**	**635.018,42**	**3.503.231,96**	**1.925.749,62**
TOTAL CAP. 6, INVERSIONES REALES		**15.544.000,00**		**15.544.000,00**	**16.364.841,48**	**16.205.171,16**	**-661.171,16**	**9.217.743,78**	**6.987.427,38**
TOTAL OPERACIONES DE CAPITAL		**15.544.000,00**		**15.544.000,00**	**16.364.841,48**	**16.205.171,16**	**-661.171,16**	**9.217.743,78**	**6.987.427,38**
TOTAL PROG. 1392 INFORM. Y ATENCIÓN PERSONALIZADA		**100.915.450,00**	**2.918.176,00**	**103.833.626,00**	**99.756.180,22**	**99.550.470,21**	**4.283.155,79**	**92.004.753,92**	**7.545.716,29**

Fuente: Sistema de Información Contable de la Seguridad Social

Cuadro 6.1 (continuación)

CUENTA DE LIQUIDACIÓN DEL PRESUPUESTO DE GASTOS. EJERCICIO 2003
CLASIFICACIÓN FUNCIONAL POR PROGRAMAS
1393 GESTIÓN INTERNACIONAL DE PRESTACIONES

CLASIFICACIÓN ECONÓMICA	EXPLICACIÓN	CRÉDITOS PRESUPUESTARIOS			GASTOS COMPROMETIDOS	OBLIGACIONES RECONOCIDAS NETAS	REMANENTES DE CRÉDITO	PAGOS	OBLIGACIONES PENDIENTES DE PAGO A 31 DE DICIEMBRE
		INICIALES	MODIFICACIONES	DEFINITIVOS					
12000	Sueldos. (Excepto Personal Cupo y EVIS)	203.000.00		203.000,00	56.532,14	56.532,14	146.467,86	56.532,14	
1200	Sueldos del Grupo A	203.000,00		203.000,00	56.532,14	56.532,14	146.467,86	56.532,14	
12010	Sueldos (Excepto Personal de Cupo)	160.000,00		160.000,00	98.584,63	98.584,63	61.415,37	98.584,63	
1201	Sueldos del Grupo B	160.000,00		160.000,00	98.584,63	98.584,63	61.415,37	98.584,63	
1202	Sueldos del Grupo C	426.000,00		426.000,00	489.576,19	489.576,19	-63.576,19	489.576,19	
1203	Sueldos del Grupo D	719.000,00		719.000,00	586.368,82	586.368,82	132.631,18	586.368,82	
1205	Trienios	200.000,00		200.000,00	262.320,08	262.320,08	-62.320,08	262.320,08	
120	Retribuciones Básicas	1.708.000,00		1.708.000,00	1.493.381,86	1.493.381,86	214.618,14	1.493.381,86	
1210	Complemento de destino	693.000,00		693.000,00	584.652,68	584.652,68	108.347,32	584.652,68	
12110	Componente Gral. Personal No Sanitario	323.000,00		323.000,00	260.741,60	260.741,60	62.258,40	260.741,60	
1211	Complemento Específico	323.000,00		323.000,00	260.741,00	260.741,60	62.258,40	260.741,60	
1212	Indemnización por Residencia	10.000,00		10.000,00	17.352,46	17.352,46	-7.352,48	17.352,46	
12141	Complement. Transitorios Absorbibles	1.000.00		1.000,00	130,34	130,34	869,66	130,34	
12149	Otros Complementos	1.000,00		1.000,00			1.000,00		
1214	Otros Complementos	2.000,00		2.000,00	130,34	130,34	1.869,66	130,34	
121	Retribuciones Complementarias	1.028.000,00		1.028.000,00	862.877,08	862.877,08	165.122,92	862.877,08	
TOTAL ART. 12, PERS. FUCION. Y ESTATUTARIO		**2.736.000,00**		**2.736.000,00**	**2.356.258,94**	**2.356.258,94**	**379.741,06**	**2.356.258,94**	
13090	Retribuciones Básicas y otras Remuneraciones	17.000,00		17.000,00			17.000,00		
1309	Otro Personal	17.000,00		17.000,00			17.000,00		
130	Laboral Fijo	17.000,00		17.000,00			17.000,00		
1310	Retribuciones Básicas y otras Remuneraciones	12.000,00		12.000,00			12.000,00		
131	Laboral Eventual	12.000.00		12.000,00			12.000,00		
TOTAL ART. 13, LABORALES		**29.000,00**		**29.000,00**			**29.000,00**		
1500	Por desempeño del Puesto	509.000,00		509.000,00	462.651,44	462.651,44	46.348,56	462.651,44	
1501	Por Cumplimiento de Objetivos	285.000,00		285.000,00	107.309,33	107.309,33	177.690,67	107.309,33	
150	Productividad Personal Funcionario	794.000,00		794.000,00	569.960,77	569.960,77	224.039,23	569.960,77	
TOTAL ART. 15, INCENTIVOS AL RENDIMIENTO		**794.000.00**		**794.000,00**	**569.960,77**	**569.960,77**	**224.039,23**	**569.960,77**	
1600	Cuotas de la Seguridad Social	861.000,00		861.000,00	723.774,80	723.774,80	137.225,20	723.774,80	
160	Cuotas de la Seguridad Social	861.000,00		861.000,00	723.774,80	723.774,80	137.225,20	723.774,80	
TOTAL ART. 16, CUOT. PREST. Y GAST. SOC.		**861.000,00**		**861.000,00**	**723.774,80**	**723.774,80**	**137.225,20**	**723.774,80**	
TOTAL CAP. 1, GASTOS DE PERSONAL		**4.420.000,00**		**4.420.000,00**	**3.649.994,51**	**3.649.994,51**	**770.005,49**	**3.649.994,51**	

Fuente: Sistema de Información Contable de la Seguridad Social

Cuadro 6.1 (continuación)

CUENTA DE LIQUIDACIÓN DEL PRESUPUESTO DE GASTOS. EJERCICIO 2003
CLASIFICACIÓN FUNCIONAL POR PROGRAMAS
1393 GESTIÓN INTERNACIONAL DE PRESTACIONES

CLASIFICACIÓN ECONÓMICA	EXPLICACIÓN	CRÉDITOS PRESUPUESTARIOS			GASTOS COMPROMETIDOS	OBLIGACIONES RECONOCIDAS NETAS	REMANENTES DE CRÉDITO	PAGOS	OBLIGACIONES PENDIENTES DE PAGO A 31 DE DICIEMBRE
		INICIALES	MODIFICACIONES	DEFINITIVOS					
22781	Servicios de Gestión de Prestaciones				4.992,07	4.992,07	-4.992,07	4.992,07	
22782	Servicios de Carácter Informático	606.000,00		606.000,00			606.000,00		
2278	Conciertos Colab. en Gest. Prest. Serv.	606.000,00		606.000,00	4.992,07	4.992,07	601.007,93	4.992,07	
227	Trabaj. Realiz. por otras Empr. y Prof.	606.000,00		606.000,00	4.992,07	4.992,07	601.007,93	4.992,07	
TOTAL ART. 22, MATERIAL, SUMINISTROS Y OTROS		**606.000,00**		**606.000,00**	**4.992,07**	**4.992,07**	**601.007,93**	**4.992,07**	
2300	Dietas	15.000,00		15.000,00	1.269,13	1.269,13	13.730,87	1.204,21	64,92
230	Dietas	15.000,00		15.000,00	1.269,13	1.269,13	13.730,87	1.204,21	64,92
2310	Locomoción	10.000,00		10.000,00	1.755,60	1.755,60	8.244,40	1.663,42	92,18
231	Locomoción	10.000,00		10.000,00	1.755,60	1.755,60	8.244,40	1.663,42	92,18
TOTAL ART. 23, INDEM. POR RAZÓN DEL SERVICO		**25.000,00**		**25.000,00**	**3.024,73**	**3.024,73**	**21.975,27**	**2.867,63**	**157,10**
TOTAL CAP. 2, GASTOS CORRIENT. EN BIENES Y SERV.		**631.000,00**		**631.000,00**	**8.016,80**	**8.016,80**	**622.983,20**	**7.859,70**	**157,10**
TOTAL OPERACIONES CORRIENTES		**5.051.000,00**		**5.051.000,00**	**3.658.011,31**	**3.658.011,31**	**1.392.988,69**	**3.657.854,21**	**157,10**
6260	Equipos para Proceso de Información				273.582,00	273.582,00	-273.582,00		273.582,00
626	Equipos para Proceso de Información				273.582,00	273.582,00	-273.582,00		273.582,00
TOTAL ART. 62, INVERSIONES NUEVAS					**273.582,00**	**273.582,00**	**-273.582,00**		**273.582,00**
6360	Equipos para Proceso de Información	250.000,00		250.000,00			250.000,00		
636	Equipos para Proceso de Información	250.000,00		250.000,00			250.000,00		
6390	Inmovilizado Inmaterial	79.000,00		79.000,00			79.000,00		
639	Inmovilizado Inmaterial	79.000,00		79.000,00			79.000,00		
TOTAL ART. 63, INVERSIONES DE REPOSICIÓN		**329.000,00**		**329.000,00**			**329.000,00**		
TOTAL CAP. 6, INVERSIONES REALES		**329.000,00**		**329.000,00**	**273.582,00**	**273.582,00**	**55.418,00**		**273.582,00**
TOTAL OPERACIONES DE CAPITAL		**329.000,00**		**329.000,00**	**273.582,00**	**273.582,00**	**55.418,00**		**273.582,00**
TOTAL PROGRAMA 1393 GEST. INTERN. DE PRESTAC.		**5.380.000,00**		**5.380.000,00**	**3.931.593,31**	**3.931.593,31**	**1.448.406,69**	**3.657.854,21**	**273.739,10**
TOTAL GRUPO 13 ADMÓN. Y SERV. GRAL. PREST. ECON.		**338.322.950,00**	**5.064.753,68**	**343.387.703,68**	**319.013.489,64**	**317.320.225,32**	**26.067.478,36**	**286.753.178,64**	**30.567.046,68**
TOTAL GENERAL		**64.143.229.650,00**	**1.091.173.253,68**	**65.234.402.903,68**	**64.407.621.279,56**	**64.405.928.015,24**	**828.474.888,44**	**64.013.964.215,55**	**391.963.799,69**

Fuente: Sistema de Información Contable de la Seguridad Social

Cuadro 6.2

BALANCE DE SITUACIÓN
EJERCICIO 2003

NÚMERO CUENTAS	ACTIVO	EJERCICIO 2003	EJERCICIO 2002
	A) INMOVILIZADO	486.848.625,99	462.995.451,52
	I. Inmovilizaciones inmateriales	5.626.592,03	3.493.251,50
215	1. Aplicaciones informáticas	15.150.131,44	11.439.937,28
217	2. Derechos sobre bienes en régimen de arrendam. financ.	–	–
(281)	3. Amortizaciones	-9.523.539,41	-7.946.685,78
	II. Inmovilizaciones materiales	481.143.951,70	459.418.032,51
220, 221	1. Terrenos y construcciones	425.627.102.54	396.213.491,72
222, 223	2. Instalaciones técnicas y maquinaria	32.342.626,03	29.735.686,38
224, 226	3. Utillaje y mobiliario	82.655.199,38	79.453.569,81
227, 228, 229	4. Otro inmovilizado	60.398.581,97	64.737.581,55
(282)	5. Amortizaciones	-119.879.558,22	-110.722.296,95
	III. Internas del sistema	–	–
240	1. Entidades gestoras. Cuenta de neto patrimonial	–	–
	IV. Inversiones financieras permanentes	78.082,26	84.167,51
250, 251, 256	1. Cartera de valores a largo plazo	–	–
252, 254, 257	2. Otras inversiones y créditos a largo plazo	–	–
260, 265	3. Fianzas y depósitos constituidos a largo plazo	78.082,26	84.167,51
(297)	4. Provisiones	–	–
		–	
27	B) GASTOS A DISTRIBUIR EN VARIOS EJERCICIOS	218.082,26	337.796,42
	C) ACTIVO CIRCULANTE	260.864.613,14	250.846.838,42
	I. Existencias	–	–
30	1. Productos farmacéuticos	–	–
31	2. Material sanitario de consumo	–	–
32, 33, 34, 35	3. Otros aprovisionamientos	–	–
	II. Deudores	257.919.233,18	247.090.018,57
43	1. Deudores presupuestarios	–	–
44	2. Deudores no presupuestarios	257.352.375,88	246.571.280,32
45	3. Deudores por administración de recursos atribuidos a otros entes y cuentas de relación con ellos	–	–
471	4. Organismos de Previsión Social, deudores	566.857,30	518.738,25
(490)	5. Provisiones	–	–
	III. Inversiones financieras temporales	1.698.252,49	1.677.868,76
540, 541, 546, (549)	1. Cartera de valores a corto plazo	–	–
542, 544, 545, 547	2. Otras inversiones y créditos a corto plazo	1.692.410,66	1.669.691,28
565, 566	3. Fianzas y depósitos constituidos a corto plazo	5.841,83	8.177,48
(597), (598)	4. Provisiones	–	–
57	IV. Tesorería	1.078.980,93	1.885.298,30
	V. Partidas pendientes de aplicación	168.146,54	193.652,79
555, 558	1. Partidas pendientes de aplicación	168.146,54	193.652,79
559	2. Otras partidas pendientes de aplicación	–	–
480, 580	VI. Ajustes por periodificación	–	–
	TOTAL GENERAL (A + B + C)	**747.931.321,39**	**714.180.086,36**

NÚMERO CUENTAS	PASIVO	EJERCICIO 2003	EJERCICIO 2002
	A) FONDOS PROPIOS	-159.094.716,96	-1.165.787.755,48
	I. PATRIMONIO	-159.094.716,96	-1.165.787.755,48
100	1. Patrimonio	–	–
101	2. Tesorería General. Cuenta de neto patrimonial	-159.094.716,96	-1.165.787.755,48
103	3. Patrimonio recibido en cesión	–	–
(108)	4. Patrimonio entregado en cesión	–	–
11	II. Reservas	–	–
	III. Resultados de ejercicios anteriores	–	–
120	1. Resultados positivos de ejercicios anteriores	–	–
121	2. Resultados negativos de ejercicios anteriores	–	–
129	IV. Resultados del ejercicio	–	–
	B) ACREEDORES A LARGO PLAZO	33.344,74	28.357,70
	I. Emisiones de obligaciones	–	–
150	1. Obligaciones y bonos	–	–
156	2. Intereses de obligaciones y otros valores	–	–
	II. Otras deudas a largo plazo	33.344,74	28.357,70
170, 176	1. Deudas con entidades de crédito	–	–
171, 173, 177	2. Otras deudas	–	–
180, 185	3. Fianzas y depósitos recibidos a largo plazo	33.344,74	28.357,70
259	III. Desembolsos pendientes sobre acciones no exigidos	–	–
	C) ACREEDORES A CORTO PLAZO	906.992.693.61	1.879.939.484,14
	I. Emisiones de obligaciones	–	–
500	1. Obligaciones y bonos a corto plazo	–	–
506	2. Intereses de obligaciones y otros valores	–	–
	II. Deudas con entidades de crédito	–	–
520	1. Préstamos y otras deudas	–	–
526	2. Deudas por intereses	–	–
	III. Acreedores	671.305.344,95	1.649.622.815,42
40	1. Acreedores presupuestarios	392.048.449,75	842.794.371,61
41	2. Acreedores no presupuestarios	192.890.317,98	156.491.494,05
45	3. Acreedores por administración de recursos atribuidos a otros entes y cuentas de relación con ellos	–	–
475, 476	4. Administraciones Públicas	86.366.577,22	650.336.949,76
521, 523, 527	5. Otros acreedores	–	–
560, 561	6. Fianzas y depósitos recibidos a corto plazo	–	–
	IV. Partidas pendientes de aplicación	235.687.348,66	230.316.668,72
554, 556	1. Partidas pendientes de aplicación	235.687.348,66	230.316.668,72
559	2. Otras partidas pendientes de aplicación	–	–
485, 585	V. Ajustes por periodificación	–	–
	TOTAL GENERAL (A + B + C)	**747.931.321,39**	**714.180.086,36**

Fuente: Sistema de Información Contable de la Seguridad Social

Cuadro 6.3

CUENTA DE RESULTADO ECONÓMICO-PATRIMONIAL
EJERCICIO 2003

NÚMERO CUENTAS	DEBE	EJERCICIO 2003	EJERCICIO 2002
	A) GASTOS	**64.381.786.357,45**	**60.820.046.678,68**
	1. Prestaciones sociales	63.884.535.074,51	60.170.189.126,22
630	a) Pensiones	59.031.448.358,09	55.780.323.380,27
631	b) Incapacidad Temporal	2.644.686.931,56	2.351.361.419,24
632	c) Maternidad	1.079.972.704,46	942.551.143,51
634	d) Prestaciones familiares	839.108.639,69	801.499.935,39
635	e) Prestaciones económicas de recuperación e indemnizaciones y entregas únicas	56.456.679,55	57.228.558,18
636	f) Prestaciones sociales	187.212.379,42	192.033.307,24
637	g) Prótesis y vehículos para inválidos	–	–
638	h) Farmacia, y efectos y accesorios de dispensación ambulatoria	–	–
639	i) Otras prestaciones	45.649.381,74	45.191.382,39
	2. Gastos de funcionamiento de los servicios	440.909.416,92	415.200.551,01
	a) Aprovisionamientos	15.724.051,92	15.655.560,94
600/605, (609)	a.1) Compras	1.300.530,03	1.253.999,61
61	a.2) Variación de existencias	–	–
607	a.3) Otros gastos externos	14.423.521,89	14.401.561,33
	b) Gastos de personal	342.931.553,10	329.392.068,17
640, 641	b.1) Sueldos, salarios y asimilados	261.179.436,84	252.803.821,67
642, 644	b.2) Cargas sociales	81.752.116,26	76.588.246,50
68	c) Dotaciones amortizaciones de inmovilizado	16.514.493,78	15.138.583,65
675, 694, (794)	d) Variación de provisiones para insolvencias y pérdidas de créditos incobrables	–	1.427,25
	e) Otros gastos de gestión	65.421.252,50	54.719.696 12
62	e.1) Servicios exteriores	64.262.810,60	53.610.786:92
660	e.2) Tributos	1.155.975,14	1.108.909,20
676	e.3) Otros gastos de gestión corrientes	2.466,76	–
	f) Gastos financieros y asimilables	318.065,62	293.214,88
661, 662, 663, 669	f.1) Por deudas	318.065,62	293.214,88
666, 667	f.2) Pérdidas de inversiones financieras	–	–
696, 698, 699 (796, 798, 799)	g) Variación provisiones inversión financieras	–	–
668	h) Diferencias negativas de cambio	–	–
	3. Transferencias y subvenciones	55.197.906,67	233.563.947,25
650	a) Transferencias corrientes	55.197.906,67	233.563.947,25
651	b) Subvenciones corrientes	–	–
655	c) Transferencias de capital	–	–
656	d) Subvenciones de capital	–	–
	4. Pérdidas y gastos extraordinarios	1.143.959,35	1.093.054,20
670, 671	a) Pérdidas procedentes de inmovilizado	1.143.959,35	1.093.054,20
674	b) Pérdidas por operaciones de endeudamiento	–	–
678	c) Gastos extraordinarios	–	–
679	d) Gastos y pérdidas de otros ejercicios	–	–
	AHORRO	**–**	**–**
	TOTAL DEBE	**64.381.786.357,45**	**60.820.046.678,68**

NÚMERO CUENTAS	HABER	EJERCICIO 2003	EJERCICIO 2002
	B) INGRESO	**55.802,81**	**13.544,14**
	1. Ingresos de gestión ordinaria	–	–
720	a) Cotizaciones sociales a cargo de los empleadores	–	–
721	b) Cotizaciones sociales a cargo de los asalariados	–	–
	2. Otros ingresos de gestión ordinaria	0,12	91,95
70	a) Prestación de servicios	–	–
773	b) Reintegros	–	–
78	c) Trabajos realizados para la entidad	–	–
775, 776, 777	d) Otros ingresos de gestión	–	–
760	e) Ingresos de participaciones en capital	–	–
761, 762	f) Ingresos de otros valores negociables y de créditos del activo inmovilizado	–	–
	g) Otros intereses e ingresos asimilados	0,12	91,95
763, 769	g.1) Otros intereses	0,12	91,95
766	g.2) Beneficios en inversiones financieras	–	–
768	h) Diferencias positivas de cambio	–	–
	3. Transferencias y subvenciones	–	–
750	a) Transferencias corrientes	–	–
751	b) Subvenciones corrientes	–	–
755	c) Transferencias de capital	–	–
756	d) Subvenciones de capital	–	–
	4. Ganancias e ingresos extraordinarios	55.802,69	13.452,19
770, 771	a) Beneficios procedentes de inmovilizado	–	3.941,35
774	b) Beneficios por operaciones de endeudamiento	–	–
778	c) Ingresos extraordinarios	1.922,80	5.563,45
779	d) Ingresos y beneficios de otros ejercicios	53.879,89	3.947,39
	DESAHORRO	**64.381.730.554,64**	**60.820.033.134,54**
	TOTAL HABER	**64.381.786.357,45**	**60.820.046.678,68**

Fuente: Sistema de Información Contable de la Seguridad Social

02

DATOS ESTADÍSTICOS

INFORME **ESTADÍSTICO** INFORME **ESTADÍSTICO** INFORME **ESTADÍSTICO** INFORME **ESTADÍSTICO** INFORME **ESTADÍSTICO** INFORME **ESTADÍSTICO** INFORME **ESTADÍSTICO** INFORME **ESTADÍSTICO**

INSS

INSTITUTO NACIONAL DE LA
SEGURIDAD SOCIAL

PENSIONES DEL SISTEMA DE LA SEGURIDAD SOCIAL [7]

INSS

7. PENSIONES DEL SISTEMA DE LA SEGURIDAD SOCIAL, A 31 DE DICIEMBRE DE 2003

Este bloque recoge datos relativos al número, importe y pensión media del total de pensiones en vigor a final del año. La información está desagregada por regímenes, clases de pensión y provincias.

Destacamos, entre otros, los siguientes cuadros numéricos:

– **"Distribución de las pensiones de Incapacidad Permanente por grados y regímenes" (Cuadro 7.2).**

  Desde 1 de enero de 2003, conforme a lo establecido por Real Decreto 463/2003, de 25 de abril, los trabajadores por cuenta propia de los regímenes especiales Agrario, de Trabajadores del Mar y de Trabajadores Autónomos, a quienes se les reconozca la pensión de incapacidad permanente total para la profesión habitual, tendrán derecho a un incremento del 20% de la base reguladora que se tenga en cuenta para determinar la cuantía de la pensión, cuando se acrediten determinados requisitos. Por esta razón, el procentaje de pensiones de Incapacidad Permanente Total del 55% sobre el total de pensiones de Incapacidad Permanente ha disminuido respecto del año 2002, 32,79% en 2003, frente a 33,09% en el año 2002; en tanto que la Incapacidad Permanente Total Cualificada (75%) ha aumentado dicho porcentaje del 19,61 en 2002 a 20,25 en el año 2003.

  La información provincial sobre el número de pensiones de Incapacidad Permanente por grados para el total sistema, se puede consultar en el cuadro 7.14.

– **"Distribución de pensiones contributivas en vigor por sexo, grupos de edad, clases y regímenes" (Cuadros 7.15 a 7.25).**

  Presentan el número y pensión media de las distintas clases de pensiones, así como la edad media de los beneficiarios en cada una de ellas y para los dos sexos. En cada cuadro se recogen los datos correspondientes a un régimen. En el cuadro 7.15 figuran los datos del total sistema.

  No se observan cambios significativos en las edades medias de las pensiones con respecto a los datos del año 2003. Las edades medias de la pensión de Incapacidad Permanente, como consecuencia del cambio de denominación de estas pensiones de beneficiarios mayores de 65 años, se sitúan entre los 53 y los 56 años.

  En la pensión de Orfandad, las edades medias oscilan entre los 29 y los 30 años, para el Total Sistema, siendo el Régimen Especial Agrario el de edad media superior con 49 años; por el contrario, en Accidentes de Trabajo la edad media se situa en 19 años.

En Accidentes de Trabajo y dentro de la pensión de viudedad también se observa una edad media inferior al resto de los regímenes: 65 años, frente al resto de regímenes en que la edad media está entre 73 y 80 años, con excepción de las pensiones del SOVI, con una media de 83 años.

– **"Distribución del número de pensiones en vigor por tramos de cuantía, clases de pensión y regímenes" (Cuadros 7.26 a 7.36.).**

Se recoge el número de pensiones por clases y tramos de cuantía que se han considerado más representativos, así como la distribución de estas sobre el total prestación. Las pensiones del SOVI se reflejan en cuadro aparte (7.36), para no alterar la información del resto de los regímenes.

Aunque la mayoría de las pensiones del sistema superan la cuantía mínima fijada para el año 2003 para cada clase de pensión, aparecen pensiones de cuantía inferior al mínimo establecido. Puede deberse, entre otras, a las siguientes causas:

1.– Que el beneficiario de una pensión sea también perceptor de otra prestación o que, perciba rentas de trabajo y/o capital, por lo que no tendría derecho al complemento por mínimos, al superar con todos los ingresos el límite mínimo.

2.– Que, como consecuencia de haber trabajado en varios países, tenga reconocida una pensión al amparo de normas internacionales, y, por lo tanto, la cuantía percibida en España no será la totalidad de la pensión, sino el prorrateo correspondiente en función de los años trabajados en este país.

3.– Que se trate de una pensión de Incapacidad Permanente total, y que el beneficiario sea menor de 65 años, en cuyo caso no existe mínimo fijado.

4.– Que se trate de jubilaciones parciales en las que el pensionista simultanea la mitad del trabajo que venía desarrollando en la Empresa con la mitad de la pensión de jubilación que le hubiera correspondido a los 65 años, siempre que la Empresa concierte simultáneamente un contrato de relevo con un trabajador en situación de desempleo, quedando obligado a mantener cubierta, como mínimo, la jornada de trabajo sustituida hasta la fecha de jubilación prevista para el trabajador sustituido.

– **"Distribución del importe de las pensiones en vigor según conceptos, por regímenes y clases" (Cuadros 7.37 y 7.38).**

Estos cuadros muestran el importe de las pensiones, por regímenes y clases, desglosado en los tres conceptos que lo integran: uno, general e invariable, constituido por la pensión básica o inicial; un segundo, formado por las revalorizaciones sucesivas; y el tercero, denominado complemento por mínimos, que se asigna a las pensiones iniciales y revalorizadas cuando no alcanzan la cuantía fijada como pensión mínima para cada clase. La distribución se presenta en términos absolutos y porcentuales.

– **"Pensiones en vigor causadas al amparo de normas internacionales, a 31 de diciembre de 2003" (Cuadro 7.40).**

Comprende el número e importe de las pensiones causadas al amparo de normas internacionales, desglosado por países y clases de pensión.

Las cuantías medias son inferiores a las medias nacionales debido al sistema de liquidación de pensiones establecido en las normas internacionales (totalización de períodos y consiguiente prorrateo), y también a la falta de complemento por mínimo por carecer del requisito de residencia.

– **"Pensiones con convenio internacional de Seguridad Social, cuyos importes se abonan a residentes en el país del convenio, a 31 de diciembre de 2003". (Cuadro 7.41).**

Se incluye el número de pensiones, importe y porcentaje que supone sobre las pensiones causadas al amparo de norma internacional, por clases de pensión y países.

– **"Pensiones en vigor abonadas a residentes en países extranjeros, a 31 de diciembre de 2003" (Cuadro 7.42)**

Muestra las pensiones abonadas en el extranjero, independientemente de que se hayan causado al amparo de norma internacional, distribuidas por países y clases de pensión, con indicación del número e importe de las mismas.

PENSIONES CONTRIBUTIVAS EN VIGOR A 31 DE DICIEMBRE DE 2003

Cuadro 7.1

REGÍMENES	INCAPACIDAD PERMANENTE			JUBILACIÓN			VIUDEDAD			ORFANDAD			FAVOR FAMILIARES			TOTAL		
	Num.	Importe	P. Media	Num.	Importe	P. Media	Num.	Importe	P. Media	Num.	Importe	P. Media	Num.	Importe	P. Media	Num.	Importe	P. Media
GENERAL	468.523	347.138.834,84	740,92	2.503.916	1.962.907.647,18	783,94	1.238.817	553.253.928,58	446,60	164.897	40.557.099,93	245,95	26.558	7.899.413,35	297,44	4.402.711	2.911.756.923,88	661,36
AUTÓNOMOS	83.767	37.804.517,63	451,31	565.891	254.509.538,02	449,75	252.224	78.522.570,30	311,32	32.474	5.297.395,94	163,13	2.472	630.255,95	254,96	936.828	376.764.277,84	402,17
AGRARIO CUENTA AJENA	66.440	24.947.085,23	375,48	362.299	154.704.548,41	427,01	211.062	69.711.042,90	330,29	24.888	5.053.852,33	203,06	3.240	844.577,12	260,67	667.929	255.261.105,99	382,17
AGRARIO CUENTA PROPIA	36.278	12.413.607,10	342,18	575.511	232.298.290,61	403,64	210.874	59.822.087,82	283,69	18.520	4.394.002,60	237,26	5.557	1.508.105,99	271,39	846.740	310.436.094,12	366,63
TRABAJADORES DEL MAR	9.769	5.964.694,15	610,57	70.100	55.506.243,92	791,82	44.007	17.606.239,75	400,08	5.587	1.324.098,88	237,00	950	312.010,84	328,43	130.413	80.713.287,54	618,91
MINERÍA DEL CARBÓN	5.293	5.463.660,73	1.032,24	40.762	53.458.816,99	1.311,49	23.539	11.528.494,64	489,76	2.430	841.287,25	346,21	538	264.667,12	491,95	72.562	71.556.926,73	986,15
EMPLEADOS DE HOGAR	16.325	5.650.267,19	346,11	172.687	63.535.201,81	367,92	8.793	1.961.261,14	223,05	1.601	376.072,17	234,90	496	138.621,56	279,48	199.902	71.661.423,87	358,48
ACCIDENTES DE TRABAJO	74.867	57.648.507,47	770,01	42.405	23.358.815,85	550,85	62.970	31.439.825,06	499,28	16.877	4.666.755,32	276,52	1.527	848.333,07	555,56	198.646	117.962.236,77	593,83
ENF. PROFESIONALES	13.526	12.928.258,45	955,81	12.270	14.831.475,17	1.208,76	17.211	8.819.908,37	512,46	1.285	414.240,77	322,37	238	141.061,60	592,70	44.530	37.134.944,36	833,93
SOVI	31.901	7.310.035,24	229,15	271.192	71.804.966,56	264,78	52.396	11.738.285,02	224,03							355.489	90.853.286,82	255,57
TOTAL SISTEMA	**806.689**	**517.269.468,03**	**641,23**	**4.617.033**	**2.886.915.544,52**	**625,28**	**2.121.893**	**844.403.643,58**	**397,95**	**268.559**	**62.924.805,19**	**234,31**	**41.576**	**12.587.046,60**	**302,75**	**7.855.750**	**4.324.100.507,92**	**550,44**

Importe en euros

Distribución porcentual del número de pensiones por clases

Gráfico 7.1

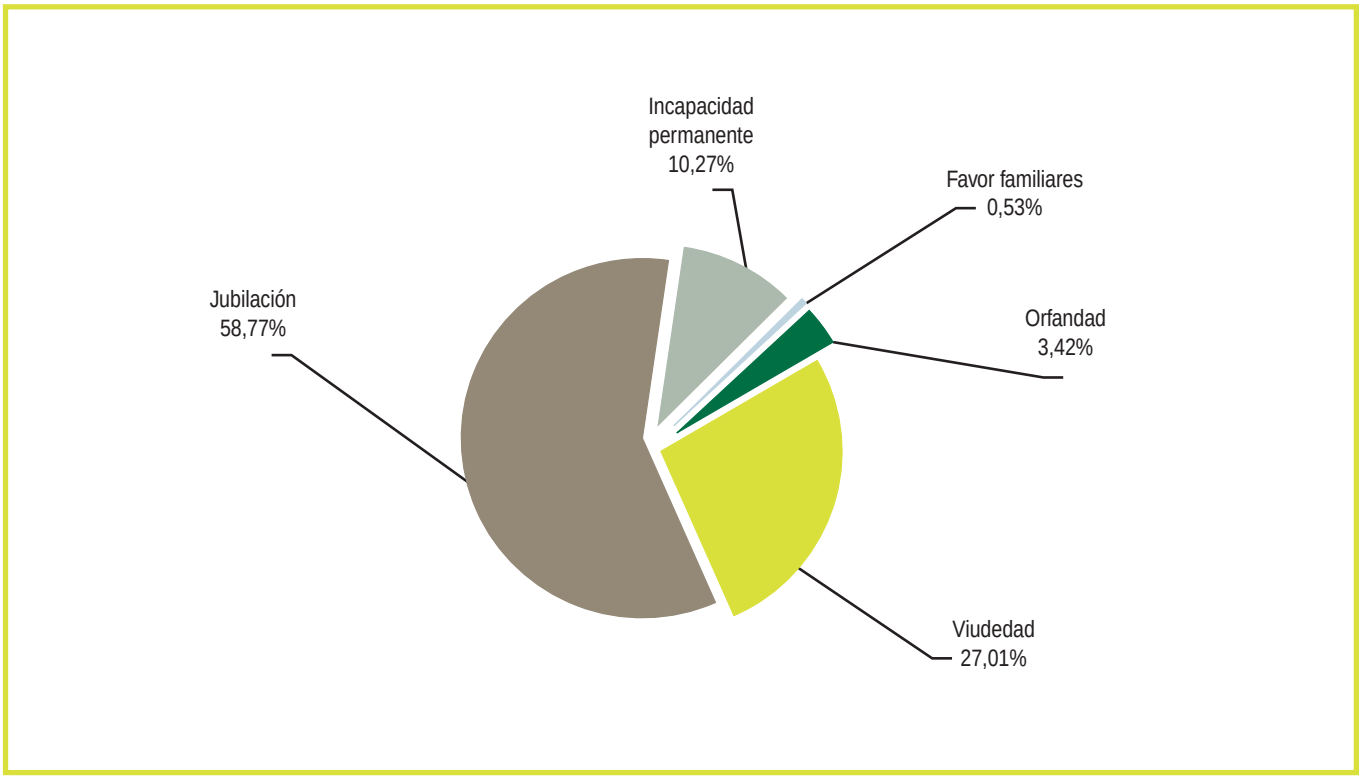

Distribución porcentual del importe de pensiones por clases

Gráfico 7.2

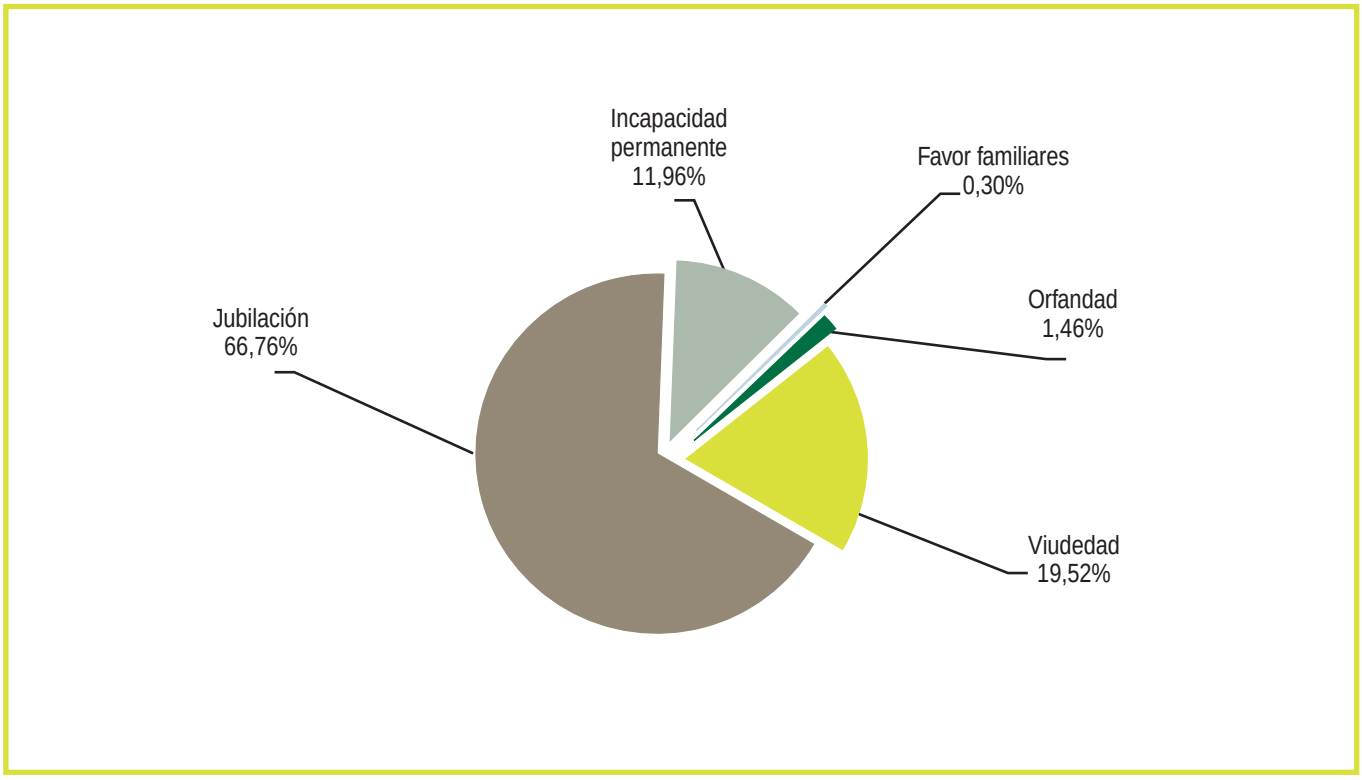

Distribución porcentual del número de pensiones por regímenes

Gráfico 7.3

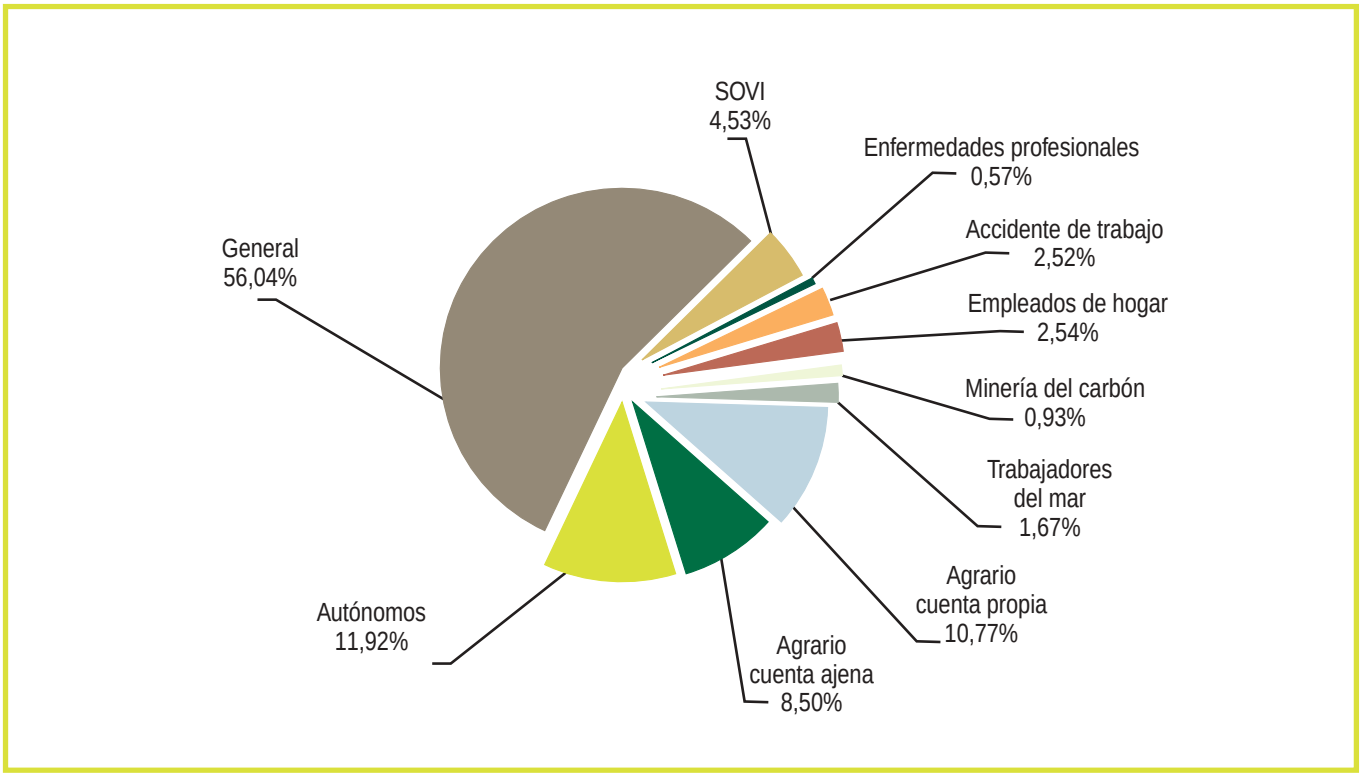

Distribución porcentual del importe de pensiones por regímenes

Gráfico 7.4

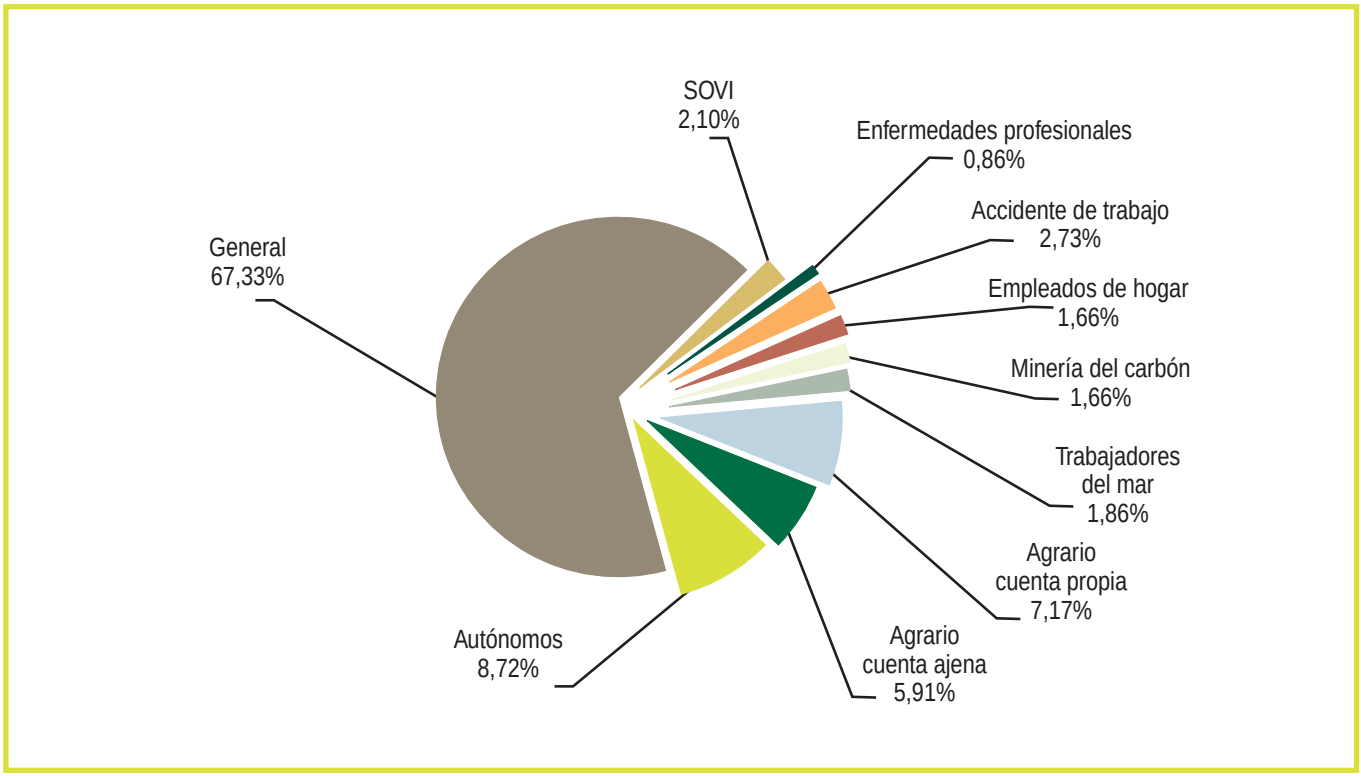

Distribución porcentual del número de pensiones de incapacidad permanente por grados

TOTAL SISTEMA

Gráfico 7.5

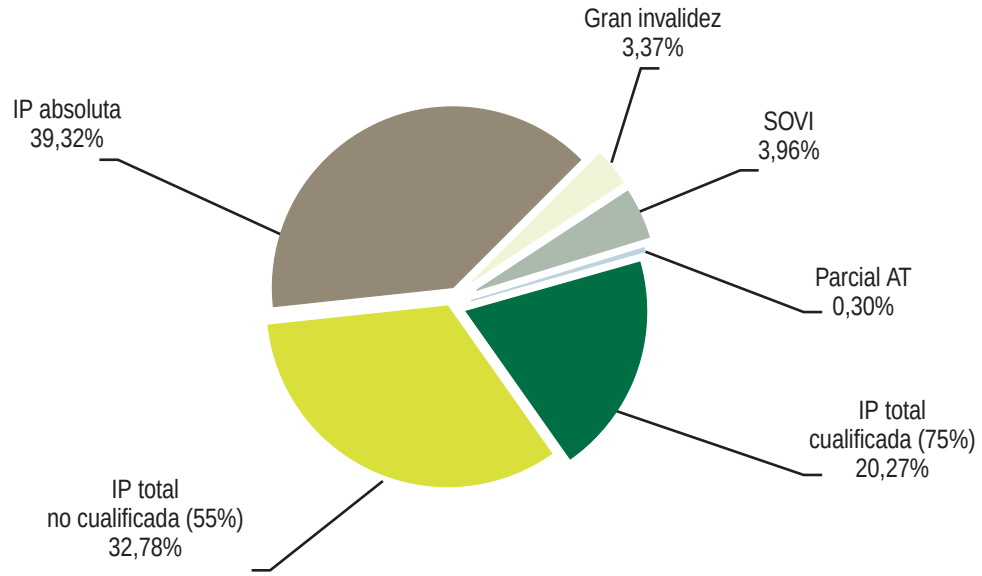

PENSIONES DE INCAPACIDAD PERMANENTE EN VIGOR A 31 DE DICIEMBRE DE 2003

Distribución por regímenes y grados de incapacidad

Cuadro 7.2

REGÍMENES	GRAN INVALIDEZ		INCAPACIDAD PERMANENTE ABSOLUTA		INCAPACIDAD PERMANENTE TOTAL						INVALIDEZ PARCIAL DE AT		INVALIDEZ SOVI		TOTAL	
					No cualificada (55%)		Cualificada (75%)		SUMA							
	Núm.	P. Media	Núm.	P. Media	Núm.	P. Media	Núm.	P. Media	Núm.	P. Media	Núm.	P. Media	Núm.	P. Media	Núm.	P. Media
GENERAL	17.181	1.348,23	218.188	906,70	123.615	426,62	109.538	670,15	233.153	541,04	–	–	30.546	228,44	499.068	709,56
AUTÓNOMOS	3.305	872,54	36.022	571,85	42.010	313,46	2.430	474,60	44.440	322,27	–	–	–	–	83.767	451,31
AGRARIO CUENTA AJENA	1.740	696,97	25.895	464,04	17.859	255,04	20.946	341,99	38.805	301,97	–	–	620	231,07	67.060	374,15
AGRARIO CUENTA PROPIA	1.014	684,42	13.222	460,31	21.188	251,52	854	356,12	22.042	255,57	–	–	450	263,31	36.728	341,21
TRABAJADORES DEL MAR	275	1.109,96	4.408	757,55	3.350	397,98	1.736	568,52	5.086	456,19	–	–	90	266,75	9.859	607,44
MINERÍA DEL CARBÓN	165	1.906,60	2.024	1.331,35	2.026	707,39	1.078	947,35	3.104	790,72	–	–	192	237,54	5.485	1.004,42
EMPLEADOS DE HOGAR	404	638,52	6.463	426,62	2.875	219,88	6.583	304,26	9.458	278,61	–	–	3	214,43	16.328	346,09
ACCIDENTES DE TRABAJO	3.079	1.583,03	9.737	1.166,16	43.926	585,75	15.748	977,61	59.674	689,16	2.378	123,79	–	–	74.868	770,00
ENF. PROFESIONALES	21	1.904,74	1.222	1.588,45	7.631	676,94	4.652	1.242,79	12.283	891,25	–	–	–	–	13.526	955,81
TOTAL REGÍMENES	**27.184**	**1.241,40**	**317.181**	**815,37**	**264.480**	**416,23**	**163.565**	**655,49**	**428.045**	**507,65**	**2.378**	**123,79**	**31.901**	**229,15**	**806.689**	**641,23**

Cuadro 7.3

PENSIONES EN VIGOR A 31 DE DICIEMBRE DE 2003

TOTAL SISTEMA

COMUNIDADES AUTÓNOMAS	INCAPACIDAD PERMANENTE			JUBILACIÓN			VIUDEDAD			ORFANDAD			FAVOR DE FAMILIARES			TOTAL		
	Num.	Importe	P. Media	Num.	Importe	P. Media	Num.	Importe	P. Media	Num.	Importe	P. Media	Num.	Importe	P. Media	Num.	Importe	P. Media
ANDALUCÍA	**179.689**	**108.799.824,41**	**605,49**	**665.903**	**381.447.805,54**	**572,83**	**340.475**	**130.518.309,87**	**383,34**	**56.144**	**12.129.210,83**	**216,04**	**8.273**	**2.355.902,34**	**284,77**	**1.250.484**	**635.251.052,99**	**508,00**
Almería	8.271	4.428.136,97	535,38	49.662	24.639.315,51	496,14	23.530	7.971.086,00	338,76	3.739	759.336,10	203,09	348	89.072,03	255,95	85.550	37.886.946,61	442,86
Cádiz	24.190	17.008.761,59	703,13	78.236	51.226.540,46	654,77	47.969	20.001.186,56	416,96	8.987	1.998.777,51	222,41	1.680	466.510,36	277,68	161.062	90.701.776,48	563,15
Córdoba	13.445	7.261.967,74	540,12	90.808	47.943.636,49	527,97	39.772	14.191.360,01	356,82	5.820	1.236.229,86	212,41	1.022	284.781,76	278,65	150.867	70.917.975,86	470,07
Granada	23.679	13.602.042,20	574,43	89.065	47.440.155,70	532,65	40.135	14.397.952,21	358,74	6.078	1.269.039,97	208,79	833	238.106,09	285,84	159.790	76.947.296,17	481,55
Huelva	12.903	7.525.433,43	583,23	40.934	25.300.669,17	618,08	23.251	9.319.092,54	400,80	3.718	811.543,34	218,27	594	176.394,87	296,96	81.400	43.133.133,35	529,89
Jaén	14.218	8.029.313,65	564,73	69.305	36.746.199,49	530,21	34.178	12.687.194,33	371,21	5.012	1.047.931,38	209,08	633	168.921,92	266,86	123.346	58.679.560,77	475,73
Málaga	31.472	20.993.582,33	667,06	101.587	58.747.449,14	578,30	53.388	20.364.140,94	381,44	9.192	1.972.503,32	214,59	1.164	343.292,15	294,92	196.803	102.420.967,88	520,42
Sevilla	51.511	29.950.586,50	581,44	146.306	89.403.839,58	611,07	78.252	31.586.297,28	403,65	13.598	3.033.849,35	223,11	1.999	588.823,16	294,56	291.666	154.563.395,87	529,93
ARAGÓN	**21.501**	**15.322.250,05**	**712,63**	**160.929**	**101.766.150,87**	**632,37**	**71.593**	**29.126.318,55**	**406,83**	**6.870**	**1.743.346,38**	**253,76**	**1.313**	**424.797,38**	**323,53**	**262.206**	**148.382.863,23**	**565,90**
Huesca	3.444	2.183.737,32	634,07	28.799	16.794.208,94	583,15	13.478	5.258.516,98	390,16	1.143	276.969,84	242,32	182	58.383,87	320,79	47.046	24.571.816,95	522,29
Teruel	2.231	1.410.435,22	632,20	24.959	14.429.525,05	578,13	9.069	3.234.566,00	356,66	783	197.118,08	251,75	113	33.267,00	294,40	37.155	19.304.911,35	519,58
Zaragoza	15.826	11.728.077,51	741,06	107.171	70.542.416,88	658,22	49.046	20.633.235,57	420,69	4.944	1.269.258,46	256,73	1.018	333.146,51	327,26	178.005	104.506.134,93	587,10
ASTURIAS	**31.760**	**25.875.969,66**	**814,73**	**160.675**	**125.594.541,23**	**781,67**	**81.257**	**34.810.318,37**	**428,40**	**8.267**	**2.299.591,52**	**278,17**	**1.769**	**692.143,10**	**391,26**	**283.728**	**189.272.563,88**	**667,09**
ILLES BALEARS	**18.731**	**11.078.564,81**	**591,46**	**88.033**	**49.163.060,09**	**558,46**	**39.688**	**14.200.653,50**	**357,81**	**4.853**	**1.007.993,57**	**207,71**	**183**	**39.492,18**	**215,80**	**151.488**	**75.489.764,15**	**498,32**
CANARIAS	**25.482**	**14.445.871,86**	**566,90**	**113.845**	**69.167.864,82**	**607,56**	**62.491**	**24.736.077,29**	**395,83**	**12.911**	**2.759.502,57**	**213,73**	**1.536**	**477.366,37**	**310,79**	**216.265**	**111.586.682,91**	**515,97**
Palmas (Las)	15.396	8.678.455,40	563,68	57.582	36.058.746,65	626,22	31.906	12.712.679,15	398,44	7.137	1.552.823,09	217,57	812	254.803,25	313,80	112.833	59.257.507,54	525,18
S.C.Tenerife	10.086	5.767.416,46	571,82	56.263	33.109.118,17	588,47	30.585	12.023.398,14	393,11	5.774	1.206.679,48	208,99	724	222.563,12	307,41	103.432	52.329.175,37	505,93
CANTABRIA	**11.717**	**7.937.057,02**	**677,40**	**72.316**	**47.328.681,88**	**654,47**	**32.942**	**13.074.552,74**	**396,90**	**3.901**	**968.915,10**	**248,38**	**977**	**327.625,22**	**335,34**	**121.853**	**69.636.831,96**	**571,48**
CASTILLA Y LEÓN	**41.970**	**28.002.563,85**	**667,20**	**351.488**	**208.510.672,80**	**593,22**	**150.860**	**58.078.364,97**	**384,98**	**17.348**	**4.239.930,78**	**244,40**	**4.001**	**1.226.414,01**	**306,53**	**565.667**	**300.057.946,41**	**530,45**
Ávila	2.465	1.318.286,97	534,80	23.600	12.262.460,26	519,60	10.815	4.037.156,06	373,29	1.203	283.031,72	235,27	247	69.109,93	279,80	38.330	17.970.044,94	468,82
Burgos	4.402	3.000.590,81	681,64	50.037	30.408.673,80	607,72	20.578	7.847.342,50	381,35	2.552	637.750,74	249,90	421	135.175,99	321,08	77.990	42.029.533,84	538,91
León	12.187	8.575.992,28	703,70	88.625	53.700.435,35	605,93	35.238	13.009.926,34	369,20	3.892	977.928,65	251,27	907	321.114,41	354,04	140.849	76.585.397,03	543,74
Palencia	3.273	2.204.557,57	673,56	23.163	14.246.463,48	615,05	11.353	4.566.117,79	402,19	1.349	339.402,86	251,60	386	118.543,64	307,11	39.524	21.475.085,34	543,34
Salamanca	3.875	2.244.551,28	579,24	45.673	25.407.138,82	556,28	19.946	7.781.440,15	390,13	2.399	578.521,23	241,15	648	177.220,33	273,49	72.541	36.188.871,81	498,87
Segovia	2.144	1.266.449,39	590,69	19.454	11.284.792,98	580,08	8.787	3.381.568,96	384,84	1.028	246.722,50	240,00	226	61.251,10	271,02	31.639	16.240.784,93	513,32
Soria	1.189	683.645,91	574,98	15.136	8.471.470,19	559,69	5.772	2.103.052,83	364,35	594	141.910,27	238,91	149	41.094,85	275,80	22.840	11.441.174,05	500,93
Valladolid	9.029	6.854.262,63	759,14	51.765	35.658.303,60	688,85	24.264	10.342.606,24	426,25	2.765	682.800,24	246,94	630	196.926,09	312,58	88.453	53.734.898,80	607,50
Zamora	3.406	1.854.227,01	544,40	34.035	17.070.934,32	501,57	14.107	5.009.154,10	355,08	1.566	351.862,57	224,69	387	105.977,67	273,84	53.501	24.392.155,67	455,92
CASTILLA-LA MANCHA	**28.031**	**16.004.922,47**	**570,97**	**188.466**	**106.086.017,57**	**562,89**	**88.507**	**34.796.097,41**	**393,15**	**11.467**	**2.610.691,14**	**227,67**	**2.293**	**646.257,54**	**281,84**	**318.764**	**160.143.986,13**	**502,39**
Albacete	5.389	2.791.640,08	518,03	37.235	20.071.010,98	539,04	17.672	6.839.448,54	387,02	2.333	515.522,98	220,97	524	144.448,10	275,66	63.153	30.362.070,68	480,77
Ciudad Real	9.278	5.485.546,45	591,24	48.946	29.044.519,77	593,40	26.024	10.652.321,91	409,33	3.636	838.171,79	230,52	744	214.267,12	287,99	88.628	46.234.827,04	521,67
Cuenca	3.286	1.679.513,92	511,11	26.485	13.761.523,75	519,60	11.474	4.329.388,85	377,32	1.285	294.407,42	229,11	301	85.178,13	282,98	42.831	20.150.012,07	470,45
Guadalajara	2.771	1.977.508,54	713,64	18.981	11.972.323,50	630,75	7.759	3.159.740,91	407,24	1.017	252.531,58	248,31	168	48.207,01	286,95	30.696	17.410.311,54	567,19
Toledo	7.307	4.070.713,48	557,10	56.819	31.236.639,57	549,76	25.578	9.815.197,20	383,74	3.196	710.057,37	222,17	556	154.157,18	277,26	93.456	45.986.764,80	492,07

Cuadro 7.3 (continuación)

COMUNIDADES AUTÓNOMAS	INCAPACIDAD PERMANENTE			JUBILACIÓN			VIUDEDAD			ORFANDAD			FAVOR DE FAMILIARES			TOTAL		
	Num.	Importe	P. Media	Num.	Importe	P. Media	Num.	Importe	P. Media	Num.	Importe	P. Media	Num.	Importe	P. Media	Num.	Importe	P. Media
CATALUÑA	**143.714**	**94.230.377,54**	**655,68**	**845.710**	**540.949.224,86**	**639,64**	**357.368**	**143.816.530,41**	**402,43**	**33.976**	**8.179.519,50**	**240,74**	**2.200**	**646.621,70**	**293,92**	**1.382.968**	**787.822.274,01**	**569,66**
Barcelona	114.402	76.699.473,83	670,44	626.732	419.674.004,18	669,62	267.538	111.630.528,23	417,25	25.530	6.319.122,85	247,52	1.726	498.447,82	288,79	1.035.928	614.821.576,91	593,50
Girona	10.095	5.684.889,67	563,14	83.257	46.036.978,87	552,95	32.303	11.321.038,50	350,46	2.751	591.457,84	215,00	128	40.360,47	315,32	128.534	63.674.725,35	495,39
Lleida	8.454	4.909.029,17	580,68	54.397	28.652.258,98	526,72	24.178	8.461.971,15	349,99	2.251	479.366,64	212,96	95	30.938,16	325,66	89.375	42.533.564,10	475,90
Tarragona	10.763	6.936.984,87	644,52	81.324	46.585.982,83	572,84	33.349	12.402.992,53	371,91	3.444	789.572,17	229,26	251	76.875,25	306,28	129.131	66.792.407,65	517,25
C. VALENCIANA	**76.812**	**44.713.883,71**	**582,12**	**450.154**	**255.991.829,01**	**568,68**	**215.081**	**82.495.554,08**	**383,56**	**26.805**	**5.898.751,22**	**220,06**	**2.934**	**812.750,18**	**277,01**	**771.786**	**389.912.768,20**	**505,21**
Alicante	21.556	11.444.894,85	530,94	146.606	80.820.859,19	551,28	67.243	25.203.074,88	374,81	8.859	1.835.620,48	207,20	1.179	328.658,36	278,76	245.443	119.633.107,76	487,42
Castellón	8.798	4.964.221,75	564,24	67.661	35.246.980,26	520,93	27.522	9.602.400,28	348,90	3.086	683.615,42	221,52	287	78.765,63	274,44	107.354	50.575.983,34	471,11
Valencia	46.458	28.304.767,11	609,25	235.887	139.923.989,56	593,18	120.316	47.690.078,92	396,37	14.860	3.379.515,32	227,42	1.468	405.326,19	276,11	418.989	219.703.677,10	524,37
EXTREMADURA	**18.773**	**9.688.031,38**	**516,06**	**109.916**	**57.435.627,07**	**522,54**	**57.556**	**22.012.211,38**	**382,45**	**8.778**	**1.880.061,41**	**214,18**	**1.564**	**455.936,34**	**291,52**	**196.587**	**91.471.867,58**	**465,30**
Badajoz	11.451	6.090.787,40	531,90	60.345	32.252.748,44	534,47	34.204	13.431.987,62	392,70	5.566	1.174.939,94	211,09	1.125	323.056,19	287,16	112.691	53.273.519,59	472,74
Cáceres	7.322	3.597.243,98	491,29	49.571	25.182.878,63	508,02	23.352	8.580.223,76	367,43	3.212	705.121,47	219,53	439	132.880,15	302,69	83.896	38.198.347,99	455,31
GALICIA	**60.142**	**32.731.340,54**	**544,23**	**429.909**	**218.400.786,48**	**508,02**	**169.175**	**56.271.243,92**	**332,62**	**20.867**	**4.645.325,15**	**222,62**	**5.173**	**1.478.699,34**	**285,85**	**685.266**	**313.527.395,43**	**457,53**
Coruña (A)	22.898	13.336.021,78	582,41	155.195	83.575.279,20	538,52	65.085	23.341.287,12	358,63	8.533	1.971.177,25	231,01	1.886	555.070,67	294,31	253.597	122.778.836,02	484,15
Lugo	8.850	4.307.614,91	486,74	82.234	37.775.560,06	459,37	28.850	8.104.883,48	280,93	2.719	570.434,12	209,80	618	165.750,82	268,21	123.271	50.924.243,39	413,11
Ourense	8.601	4.333.747,56	503,87	72.866	32.424.297,63	444,99	25.231	7.204.396,47	285,54	2.468	535.779,47	217,09	1.022	290.259,87	284,01	110.188	44.788.481,00	406,47
Pontevedra	19.793	10.753.956,29	543,32	119.614	64.625.649,59	540,28	50.009	17.620.676,85	352,35	7.147	1.567.934,31	219,38	1.647	467.617,98	283,92	198.210	95.035.835,02	479,47
MADRID	**62.069**	**46.956.816,37**	**756,53**	**501.622**	**383.239.382,67**	**764,00**	**234.179**	**105.024.440,28**	**448,48**	**28.856**	**7.570.771,45**	**262,36**	**4.143**	**1.229.418,13**	**296,75**	**830.869**	**544.020.828,90**	**654,76**
MURCIA	**27.795**	**14.433.024,16**	**519,27**	**112.933**	**62.895.287,68**	**556,93**	**52.919**	**19.609.736,54**	**370,56**	**8.230**	**1.765.012,69**	**214,46**	**720**	**205.972,07**	**286,07**	**202.597**	**98.909.033,14**	**488,21**
NAVARRA	**10.185**	**7.875.655,19**	**773,26**	**63.619**	**43.563.628,98**	**684,76**	**27.103**	**11.371.753,53**	**419,58**	**3.260**	**825.385,66**	**253,19**	**624**	**226.650,26**	**363,22**	**104.791**	**63.863.073,62**	**609,43**
PAÍS VASCO	**40.916**	**34.274.390,76**	**837,68**	**259.332**	**209.908.121,85**	**809,42**	**121.378**	**56.798.419,35**	**467,95**	**13.548**	**3.824.943,26**	**282,33**	**3.460**	**1.215.522,32**	**351,31**	**438.634**	**306.021.397,54**	**697,67**
Álava	4.559	3.844.941,94	843,37	33.496	25.790.293,46	769,95	13.728	6.082.497,52	443,07	1.531	413.965,23	270,39	291	86.302,60	296,57	53.605	36.218.000,75	675,65
Guipúzcoa	15.260	12.793.798,60	838,39	88.382	69.324.298,05	784,37	38.767	18.038.137,46	465,30	4.407	1.253.862,34	284,52	1.087	385.765,16	354,89	147.903	101.795.861,61	688,26
Vizcaya	21.097	17.635.650,22	835,93	137.454	114.793.530,34	835,14	68.883	32.677.784,37	474,40	7.610	2.157.115,69	283,46	2.082	743.454,56	357,09	237.126	168.007.535,18	708,52
RIOJA (LA)	**5.683**	**3.600.194,43**	**633,50**	**35.548**	**20.672.635,64**	**581,54**	**14.703**	**5.739.705,74**	**390,38**	**1.487**	**371.384,29**	**249,75**	**278**	**87.625,79**	**315,20**	**57.699**	**30.471.545,89**	**528,11**
Ceuta	691	535.765,18	775,35	3.642	2.734.928,01	750,94	2.400	1.037.437,81	432,27	471	94.619,14	200,89	70	19.568,21	279,55	7.274	4.422.318,35	607,96
Melilla	1.028	762.964,64	742,18	2.993	2.059.297,47	688,04	2.218	885.917,84	399,42	520	109.849,53	211,25	65	18.284,12	281,29	6.824	3.836.313,60	562,18
TOTAL	**806.689**	**517.269.468,03**	**641,23**	**4.617.033**	**2.886.915.544,52**	**625,28**	**2.121.893**	**844.403.643,58**	**397,95**	**268.559**	**62.924.805,19**	**234,31**	**41.576**	**12.587.046,60**	**302,75**	**7.855.750**	**4.324.100.507,92**	**550,44**

Cuadro 7.4

PENSIONES EN VIGOR A 31 DE DICIEMBRE DE 2003

RÉGIMEN GENERAL

COMUNIDADES AUTÓNOMAS	INCAPACIDAD PERMANENTE			JUBILACIÓN			VIUDEDAD			ORFANDAD			FAVOR DE FAMILIARES			TOTAL		
	Num.	Importe	P. Media	Num.	Importe	P. Media	Num.	Importe	P. Media	Num.	Importe	P. Media	Num.	Importe	P. Media	Num.	Importe	P. Media
ANDALUCÍA	**89.992**	**66.191.926,15**	**735,53**	**312.031**	**230.939.492,46**	**740,12**	**174.218**	**76.185.202,87**	**437,30**	**31.632**	**7.386.057,02**	**233,50**	**5.564**	**1.626.168,70**	**292,27**	**613.437**	**382.328.847,20**	**623,26**
Almería	3.501	2.360.312,82	674,18	17.994	11.917.528,21	662,31	9.110	3.715.549,62	407,85	1.721	378.919,12	220,17	189	49.786,59	263,42	32.515	18.422.096,36	566,57
Cádiz	12.786	9.830.695,57	768,86	43.256	34.121.234,50	788,82	28.967	13.220.847,05	456,41	5.711	1.345.800,66	235,65	1.262	364.872,41	289,12	91.982	58.883.450,19	640,16
Córdoba	5.764	3.997.120,28	693,46	34.665	24.791.387,16	715,17	17.695	7.578.347,95	428,28	2.875	673.241,70	234,17	604	170.910,41	282,96	61.603	37.211.007,50	604,05
Granada	9.513	7.151.881,35	751,80	33.174	24.310.282,49	732,81	16.581	7.098.094,74	428,09	2.878	649.909,46	225,82	492	146.346,73	297,45	62.638	39.356.514,77	628,32
Huelva	5.674	4.119.999,47	726,12	19.211	15.089.758,87	785,47	11.419	5.067.049,36	443,74	1.919	453.410,92	236,27	343	101.918,77	297,14	38.566	24.832.137,39	643,89
Jaén	6.217	4.405.989,84	708,70	31.952	21.080.347,19	659,75	14.118	6.027.985,65	426,97	2.315	513.740,99	221,92	333	87.201,38	261,87	54.935	32.115.265,05	584,60
Málaga	19.485	15.057.554,27	772,78	53.687	38.865.585,25	723,93	30.322	12.825.596,63	422,98	5.741	1.304.136,74	227,16	820	246.463,80	300,57	110.055	68.299.336,69	620,59
Sevilla	27.052	19.268.372,55	712,27	78.092	60.763.368,79	778,10	46.006	20.651.731,87	448,89	8.472	2.066.897,43	243,97	1.521	458.668,61	301,56	161.143	103.209.039,25	640,48
ARAGÓN	**13.609**	**10.868.199,92**	**798,60**	**88.312**	**69.046.123,27**	**781,84**	**40.154**	**18.309.859,78**	**455,99**	**4.232**	**1.133.245,72**	**267,78**	**894**	**285.334,49**	**319,17**	**147.201**	**99.642.763,18**	**676,92**
Huesca	2.016	1.460.860,22	724,63	14.324	10.565.057,60	737,58	6.137	2.697.844,39	439,60	610	158.889,00	260,47	117	37.744,70	322,60	23.204	14.920.395,91	643,01
Teruel	884	583.515,08	660,08	8.143	5.362.401,64	658,53	2.909	1.242.823,09	427,23	331	83.860,19	253,35	68	16.780,65	246,77	12.335	7.289.380,65	590,95
Zaragoza	10.709	8.823.824,62	823,96	65.845	53.118.664,03	806,72	31.108	14.369.192,30	461,91	3.291	890.496,53	270,59	709	230.809,14	325,54	111.662	77.432.986,62	693,46
ASTURIAS	**15.905**	**13.586.880,42**	**854,25**	**64.788**	**60.096.066,31**	**927,58**	**37.861**	**17.593.327,19**	**464,68**	**3.957**	**1.057.478,53**	**267,24**	**894**	**295.837,73**	**330,91**	**123.405**	**92.629.590,18**	**750,61**
ILLES BALEARS	**12.834**	**8.247.883,85**	**642,66**	**45.954**	**32.039.860,94**	**697,22**	**23.879**	**9.671.899,02**	**405,04**	**3.229**	**695.323,25**	**215,34**	**140**	**26.800,68**	**191,43**	**86.036**	**50.681.767,74**	**589,08**
CANARIAS	**16.537**	**10.304.825,10**	**623,14**	**64.251**	**45.747.222,70**	**712,01**	**36.271**	**15.542.281,02**	**428,50**	**8.580**	**1.824.104,30**	**212,60**	**902**	**287.880,43**	**319,16**	**126.541**	**73.706.313,55**	**582,47**
Palmas (Las)	10.063	6.214.190,33	617,53	34.547	24.764.692,26	716,84	19.680	8.418.881,17	427,79	4.832	1.054.582,44	218,25	510	164.287,33	322,13	69.632	40.616.633,53	583,30
S.C.Tenerife	6.474	4.090.634,77	631,86	29.704	20.982.530,44	706,39	16.591	7.123.399,85	429,35	3.748	769.521,86	205,32	392	123.593,10	315,29	56.909	33.089.680,02	581,45
CANTABRIA	**6.683**	**5.387.946,06**	**806,22**	**37.776**	**32.798.693,10**	**868,24**	**20.651**	**9.449.995,21**	**457,60**	**2.428**	**654.183,02**	**269,43**	**668**	**231.780,96**	**346,98**	**68.206**	**48.522.598,35**	**711,41**
CASTILLA Y LEÓN	**21.077**	**15.705.635,01**	**745,16**	**152.298**	**116.170.595,20**	**762,78**	**68.888**	**30.432.777,09**	**441,77**	**8.631**	**2.206.394,17**	**255,64**	**2.293**	**681.072,57**	**297,02**	**253.187**	**165.196.474,04**	**652,47**
Ávila	1.104	731.409,49	662,51	9.954	6.478.097,03	650,80	4.209	1.786.047,94	424,34	580	145.258,77	250,45	136	36.059,23	265,14	15.983	9.176.872,46	574,16
Burgos	2.534	1.980.446,00	781,55	23.531	19.487.422,29	828,16	10.811	4.886.809,27	452,02	1.346	363.256,94	269,88	275	90.993,44	330,89	38.497	26.808.927,94	696,39
León	4.433	2.944.430,34	664,21	29.021	20.958.133,06	722,17	12.327	5.163.495,41	418,88	1.482	355.224,68	239,69	415	131.674,60	317,29	47.678	29.552.958,09	619,84
Palencia	1.694	1.231.897,05	727,21	10.364	7.864.154,16	758,80	5.444	2.414.447,28	443,51	689	179.020,66	259,83	190	56.971,73	299,85	18.381	11.746.490,88	639,06
Salamanca	1.994	1.357.683,20	680,88	21.804	15.492.129,51	710,52	9.574	4.173.315,74	435,90	1.335	346.358,17	259,44	412	110.458,47	268,10	35.119	21.479.945,09	611,63
Segovia	1.097	796.409,40	725,99	8.287	6.438.540,65	776,94	4.002	1.752.490,84	437,90	521	134.035,43	257,27	146	38.897,38	266,42	14.053	9.160.373,70	651,84
Soria	659	435.817,49	661,33	6.450	4.793.262,98	743,14	2.475	1.059.050,83	427,90	289	72.769,78	251,80	94	23.982,13	255,13	9.967	6.384.883,21	640,60
Valladolid	6.054	5.263.084,43	869,36	30.788	26.668.722,48	866,21	15.125	7.128.221,53	471,29	1.812	471.383,63	260,15	440	142.218,79	323,22	54.219	39.673.630,86	731,73
Zamora	1.508	964.457,61	639,56	12.099	7.990.133,04	660,40	4.921	2.068.898,25	420,42	577	139.086,11	241,05	185	49.816,80	269,28	19.290	11.212.391,81	581,25
CASTILLA-LA MANCHA	**14.174**	**9.483.276,65**	**669,06**	**88.062**	**61.708.995,12**	**700,74**	**38.819**	**16.853.212,11**	**434,15**	**5.908**	**1.367.797,31**	**231,52**	**1.172**	**341.023,45**	**290,98**	**148.135**	**89.754.304,64**	**605,90**
Albacete	2.561	1.543.242,04	602,59	17.786	11.791.825,84	662,98	7.890	3.383.944,94	428,89	1.233	282.218,62	228,89	270	81.866,50	303,21	29.740	17.083.097,94	574,41
Ciudad Real	4.683	3.215.180,09	686,56	23.794	17.255.728,18	725,21	11.820	5.254.382,45	444,53	1.868	432.968,52	231,78	377	110.575,91	293,30	42.542	26.268.835,15	617,48
Cuenca	1.174	788.536,18	671,67	10.064	6.594.952,93	655,30	3.822	1.632.348,31	427,09	520	119.529,66	229,86	131	39.326,12	300,20	15.711	9.174.693,20	583,97
Guadalajara	1.809	1.436.326,91	793,99	10.696	8.299.677,61	775,96	4.184	1.888.659,61	451,40	614	159.027,34	259,00	97	26.325,43	271,40	17.400	11.810.016,90	678,74
Toledo	3.947	2.499.991,43	633,39	25.722	17.766.810,56	690,72	11.103	4.693.876,80	422,76	1.673	374.053,17	223,58	297	82.929,49	279,22	42.742	25.417.661,45	594,68

Cuadro 7.4 (continuación)

COMUNIDADES AUTÓNOMAS	INCAPACIDAD PERMANENTE			JUBILACIÓN			VIUDEDAD			ORFANDAD			FAVOR DE FAMILIARES			TOTAL		
	Num.	Importe	P. Media	Num.	Importe	P. Media	Num.	Importe	P. Media	Num.	Importe	P. Media	Num.	Importe	P. Media	Num.	Importe	P. Media
CATALUÑA	**96.877**	**71.953.377,35**	**742,73**	**542.102**	**418.257.557,64**	**771,55**	**250.020**	**110.344.549,48**	**441,34**	**24.748**	**6.222.237,97**	**251,42**	**1.775**	**486.869,60**	**274,29**	**915.522**	**607.264.592,04**	**663,30**
Barcelona	79.057	59.878.182,44	757,41	434.115	342.292.645,83	788,48	202.557	90.619.747,29	447,38	19.425	4.994.507,49	257,12	1.463	398.980,94	272,71	736.617	498.184.063,99	676,31
Girona	6.288	3.955.115,98	628,99	47.120	31.591.192,00	670,44	19.316	7.711.214,38	399,21	1.839	407.992,45	221,86	85	21.335,10	251,00	74.648	43.686.849,91	585,24
Lleida	4.724	3.221.463,18	681,94	21.416	14.977.417,02	699,36	10.352	4.282.966,88	413,73	1.248	286.272,18	229,38	56	16.179,11	288,91	37.796	22.784.298,37	602,82
Tarragona	6.808	4.898.615,75	719,54	39.451	29.396.302,79	745,13	17.795	7.730.620,93	434,43	2.236	533.465,85	238,58	171	50.374,45	294,59	66.461	42.609.379,77	641,12
C. VALENCIANA	**47.837**	**31.592.849,66**	**660,43**	**256.052**	**177.289.862,74**	**692,40**	**127.566**	**54.316.204,60**	**425,79**	**17.536**	**4.021.432,00**	**229,32**	**2.126**	**566.457,25**	**266,44**	**451.117**	**267.786.806,25**	**593,61**
Alicante	12.869	7.649.340,28	594,40	81.174	54.451.491,34	670,80	40.439	16.804.903,13	415,56	5.850	1.255.798,06	214,67	836	231.596,06	277,03	141.168	80.393.128,87	569,49
Castellón	4.975	3.282.279,90	659,75	34.139	21.690.563,47	635,36	13.757	5.711.377,37	415,16	1.788	411.068,01	229,90	193	47.092,74	244,00	54.852	31.142.381,49	567,75
Valencia	29.993	20.661.229,48	688,87	140.739	101.147.807,93	718,69	73.370	31.799.924,10	433,42	9.898	2.354.565,93	237,88	1.097	287.768,45	262,32	255.097	156.251.295,89	612,52
EXTREMADURA	**7.706**	**4.976.336,43**	**645,77**	**49.244**	**31.748.355,99**	**644,72**	**23.808**	**10.094.009,57**	**423,98**	**4.171**	**914.491,54**	**219,25**	**824**	**248.058,71**	**301,04**	**85.753**	**47.981.252,24**	**559,53**
Badajoz	4.787	3.190.630,13	666,52	27.732	18.187.661,53	655,84	14.282	6.098.328,64	426,99	2.690	584.137,23	217,15	574	172.764,45	300,98	50.065	28.233.521,98	563,94
Cáceres	2.919	1.785.706,30	611,75	21.512	13.560.694,46	630,38	9.526	3.995.680,93	419,45	1.481	330.354,31	223,06	250	75.294,26	301,18	35.688	19.747.730,26	553,34
GALICIA	**28.843**	**18.586.198,88**	**644,39**	**150.466**	**101.922.475,35**	**677,38**	**73.077**	**29.205.376,61**	**399,65**	**9.744**	**2.169.375,66**	**222,64**	**1.827**	**504.626,83**	**276,21**	**263.957**	**152.388.053,33**	**577,32**
Coruña (A)	11.738	7.997.526,90	681,34	59.195	42.608.112,94	719,79	30.698	12.805.642,28	417,15	4.130	969.931,55	234,85	785	230.529,57	293,67	106.546	64.611.743,24	606,42
Lugo	3.112	1.986.015,63	638,18	19.057	12.385.180,67	649,90	8.522	3.290.773,33	386,15	970	204.546,24	210,87	198	49.296,38	248,97	31.859	17.915.812,25	562,35
Ourense	3.956	2.367.517,83	598,46	25.932	14.284.535,13	550,85	9.749	3.436.540,12	352,50	1.044	209.971,08	201,12	207	53.446,83	258,20	40.888	20.352.010,99	497,75
Pontevedra	10.037	6.235.138,52	621,22	46.282	32.644.646,61	705,34	24.108	9.672.420,88	401,21	3.600	784.926,79	218,04	637	171.354,05	269,00	84.664	49.508.486,85	584,76
MADRID	**45.566**	**37.524.394,01**	**823,52**	**367.732**	**329.951.624,24**	**897,26**	**183.840**	**87.636.023,12**	**476,70**	**22.567**	**6.121.109,05**	**271,24**	**3.659**	**1.042.325,14**	**284,87**	**623.364**	**462.275.475,56**	**741,58**
MURCIA	**13.034**	**8.276.942,55**	**635,03**	**50.482**	**36.527.575,30**	**723,58**	**25.339**	**10.768.837,75**	**424,99**	**4.547**	**1.025.118,01**	**225,45**	**402**	**112.070,01**	**278,78**	**93.804**	**56.710.543,62**	**604,56**
NAVARRA	**6.615**	**5.789.664,20**	**875,23**	**37.281**	**32.392.938,85**	**868,89**	**15.644**	**7.393.557,56**	**472,61**	**2.095**	**562.353,00**	**268,43**	**343**	**132.810,49**	**387,20**	**61.978**	**46.271.324,10**	**746,58**
PAÍS VASCO	**26.810**	**25.246.811,77**	**941,69**	**173.625**	**168.827.382,61**	**972,37**	**88.013**	**44.717.104,43**	**508,07**	**9.391**	**2.828.930,25**	**301,24**	**2.785**	**944.609,88**	**339,18**	**300.624**	**242.564.838,94**	**806,87**
Álava	2.944	2.805.023,03	952,79	22.312	21.071.298,75	944,39	9.419	4.740.082,02	503,25	1.014	298.682,18	294,56	253	73.860,74	291,94	35.942	28.988.946,72	806,55
Guipúzcoa	9.312	8.935.899,03	959,61	56.426	53.946.860,07	956,06	27.073	13.744.968,75	507,70	2.927	903.605,48	308,71	879	285.051,94	324,29	96.617	77.816.385,27	805,41
Vizcaya	14.554	13.505.889,71	927,98	94.887	93.809.223,79	988,64	51.521	26.232.053,66	509,15	5.450	1.626.642,59	298,47	1.653	585.697,20	354,32	168.065	135.759.506,95	807,78
RIOJA (LA)	**3.381**	**2.522.248,11**	**746,01**	**19.490**	**13.938.628,53**	**715,17**	**7.919**	**3.435.518,96**	**433,83**	**862**	**225.122,69**	**261,16**	**200**	**60.378,64**	**301,89**	**31.852**	**20.181.896,93**	**633,61**
Ceuta	415	361.321,41	870,65	2.393	2.125.371,36	888,16	1.644	760.945,66	462,86	315	67.957,48	215,74	48	13.652,23	284,42	4.815	3.329.248,14	691,43
Melilla	628	532.117,31	847,32	1.577	1.378.825,47	874,33	1.206	543.246,55	450,45	324	74.388,96	229,60	42	11.655,56	277,51	3.777	2.540.233,85	672,55
TOTAL	**468.523**	**347.138.834,84**	**740,92**	**2.503.916**	**1.962.907.647,18**	**783,94**	**1.238.817**	**553.253.928,58**	**446,60**	**164.897**	**40.557.099,93**	**245,95**	**26.558**	**7.899.413,35**	**297,44**	**4.402.711**	**2.911.756.923,88**	**661,36**

Cuadro 7.5

PENSIONES EN VIGOR A 31 DE DICIEMBRE DE 2003

RÉGIMEN ESPECIAL DE TRABAJADORES AUTÓNOMOS

COMUNIDADES AUTÓNOMAS	INCAPACIDAD PERMANENTE			JUBILACIÓN			VIUDEDAD			ORFANDAD			FAVOR DE FAMILIARES			TOTAL		
	Num.	Importe	P. Media	Num.	Importe	P. Media	Num.	Importe	P. Media	Num.	Importe	P. Media	Num.	Importe	P. Media	Num.	Importe	P. Media
ANDALUCÍA	**16.920**	**7.456.962,32**	**440,72**	**71.646**	**31.188.570,60**	**435,31**	**33.780**	**10.544.618,80**	**312,16**	**5.548**	**864.939,86**	**155,90**	**521**	**124.340,71**	**238,66**	**128.415**	**50.179.432,29**	**390,76**
Almería	948	410.685,62	433,21	5.944	2.468.720,35	415,33	2.692	758.388,67	281,72	439	68.091,92	155,11	34	8.343,58	245,40	10.057	3.714.230,14	369,32
Cádiz	1.828	846.054,14	462,83	7.744	3.516.836,76	454,14	3.923	1.293.709,30	329,78	707	107.654,38	152,27	85	18.221,96	214,38	14.287	5.782.476,54	404,74
Córdoba	1.265	548.977,72	433,97	9.538	4.098.866,21	429,74	4.186	1.263.160,26	301,76	660	106.843,07	161,88	71	17.083,17	240,61	15.720	6.034.930,43	383,90
Granada	2.606	1.181.783,94	453,49	10.124	4.449.572,73	439,51	4.322	1.289.820,28	298,43	715	110.862,77	155,05	66	15.997,33	242,38	17.833	7.048.037,05	395,22
Huelva	1.118	465.485,89	416,36	4.360	1.918.099,44	439,93	2.235	717.044,24	320,83	329	50.420,34	153,25	34	7.635,98	224,59	8.076	3.158.685,89	391,12
Jaén	1.638	721.053,61	440,20	8.600	3.584.005,26	416,74	4.158	1.263.478,19	303,87	616	100.391,71	162,97	44	10.304,36	234,19	15.056	5.679.233,13	377,21
Málaga	3.306	1.517.696,21	459,07	11.304	4.963.381,37	439,08	5.327	1.691.397,77	317,51	967	145.085,41	150,04	64	17.209,33	268,90	20.968	8.334.770,09	397,50
Sevilla	4.211	1.765.225,19	419,19	14.032	6.189.088,48	441,07	6.937	2.267.620,09	326,89	1.115	175.590,26	157,48	123	29.545,00	240,20	26.418	10.427.069,02	394,70
ARAGÓN	**2.495**	**1.199.160,33**	**480,63**	**21.802**	**10.017.016,30**	**459,45**	**10.008**	**3.273.825,31**	**327,12**	**1.086**	**189.064,71**	**174,09**	**98**	**26.835,77**	**273,83**	**35.489**	**14.705.902,42**	**414,38**
Huesca	568	257.501,21	453,35	4.781	2.102.668,15	439,80	2.308	735.194,37	318,54	223	37.887,56	169,90	10	2.240,26	224,03	7.890	3.135.491,55	397,40
Teruel	301	132.861,33	441,40	2.958	1.324.574,36	447,79	1.146	339.443,72	296,20	116	20.019,25	172,58	7	1.993,00	284,71	4.528	1.818.891,66	401,70
Zaragoza	1.626	808.797,79	497,42	14.063	6.589.773,79	468,59	6.554	2.199.187,22	335,55	747	131.157,90	175,58	81	22.602,51	279,04	23.071	9.751.519,21	422,67
ASTURIAS	**2.922**	**1.483.702,56**	**507,77**	**18.159**	**8.322.696,87**	**458,32**	**7.224**	**2.157.387,28**	**298,64**	**758**	**118.972,32**	**156,96**	**93**	**23.210,16**	**249,57**	**29.156**	**12.105.969,19**	**415,21**
ILLES BALEARS	**2.472**	**1.064.130,89**	**430,47**	**14.470**	**6.003.578,88**	**414,90**	**6.367**	**1.820.154,88**	**285,87**	**783**	**117.428,36**	**149,97**	**4**	**1.025,67**	**256,42**	**24.096**	**9.006.318,68**	**373,77**
CANARIAS	**2.049**	**849.951,05**	**414,81**	**13.768**	**5.857.879,43**	**425,47**	**6.907**	**2.184.769,05**	**316,31**	**1.226**	**196.178,54**	**160,02**	**73**	**18.677,78**	**255,86**	**24.023**	**9.107.455,85**	**379,11**
Palmas (Las)	1.183	488.701,51	413,10	6.788	2.956.391,91	435,53	3.648	1.148.069,07	314,71	689	114.178,89	165,72	47	11.664,19	248,17	12.355	4.719.005,57	381,95
S.C.Tenerife	866	361.249,54	417,15	6.980	2.901.487,52	415,69	3.259	1.036.699,98	318,10	537	81.999,65	152,70	26	7.013,59	269,75	11.668	4.388.450,28	376,11
CANTABRIA	**1.069**	**494.612,34**	**462,69**	**8.474**	**3.900.078,64**	**460,24**	**3.977**	**1.179.037,46**	**296,46**	**436**	**70.590,88**	**161,91**	**59**	**15.158,12**	**256,92**	**14.015**	**5.659.477,44**	**403,82**
CASTILLA Y LEÓN	**4.908**	**2.155.986,04**	**439,28**	**48.801**	**21.573.888,66**	**442,08**	**19.649**	**6.156.187,48**	**313,31**	**2.313**	**400.939,79**	**173,34**	**331**	**84.271,59**	**254,60**	**76.002**	**30.371.273,56**	**399,61**
Ávila	372	157.128,96	422,39	3.536	1.486.927,95	420,51	1.546	470.910,42	304,60	153	25.354,30	165,71	14	3.346,95	239,07	5.621	2.143.668,58	381,37
Burgos	456	211.822,96	464,52	6.155	2.755.953,68	447,76	2.427	768.819,67	316,78	341	59.707,08	175,09	32	8.320,76	260,02	9.411	3.804.624,15	404,27
León	1.256	545.284,39	434,14	9.636	4.337.395,59	450,12	3.647	1.095.852,84	300,48	404	63.012,91	155,97	62	17.373,85	280,22	15.005	6.058.919,58	403,79
Palencia	381	161.063,89	422,74	4.133	1.850.056,97	447,63	1.630	523.788,24	321,34	173	34.441,61	199,08	41	9.435,20	230,13	6.358	2.578.785,91	405,60
Salamanca	516	225.927,62	437,84	6.831	2.985.509,78	437,05	2.751	893.918,66	324,94	355	65.823,29	185,42	60	14.866,07	247,77	10.513	4.186.045,42	398,18
Segovia	314	131.937,40	420,18	3.542	1.576.176,98	445,00	1.518	470.878,21	310,20	185	32.239,58	174,27	16	3.932,30	245,77	5.575	2.215.164,47	397,34
Soria	149	64.582,30	433,44	2.056	911.497,20	443,34	790	234.774,73	297,18	81	15.258,02	188,37	3	839,41	279,80	3.079	1.226.951,66	398,49
Valladolid	1.026	462.959,16	451,23	8.826	3.939.722,85	446,38	3.609	1.170.497,59	324,33	408	70.475,69	172,73	68	16.735,99	246,12	13.937	5.660.391,28	406,14
Zamora	438	195.279,36	445,84	4.086	1.730.647,66	423,56	1.731	526.747,12	304,30	213	34.627,31	162,57	35	9.421,06	269,17	6.503	2.496.722,51	383,93
CASTILLA-LA MANCHA	**4.161**	**1.799.673,93**	**432,51**	**24.607**	**10.823.403,29**	**439,85**	**12.053**	**4.024.244,62**	**333,88**	**1.738**	**300.192,29**	**172,72**	**248**	**63.100,53**	**254,44**	**42.807**	**17.010.614,66**	**397,38**
Albacete	838	350.333,92	418,06	5.383	2.343.272,94	435,31	2.738	889.255,39	324,78	385	65.354,40	169,75	66	16.093,34	243,84	9.410	3.664.309,99	389,41
Ciudad Real	1.296	562.373,46	433,93	6.056	2.666.728,30	440,34	3.247	1.132.916,11	348,91	530	97.564,17	184,08	97	24.893,62	256,64	11.226	4.484.475,66	399,47
Cuenca	600	252.540,80	420,90	3.692	1.581.861,01	428,46	1.739	559.349,16	321,65	209	35.510,39	169,91	32	7.793,89	243,56	6.272	2.437.055,25	388,56
Guadalajara	335	163.548,25	488,20	2.335	1.064.834,72	456,03	963	311.104,99	323,06	130	21.132,92	162,56	8	2.904,46	363,06	3.771	1.563.525,34	414,62
Toledo	1.092	470.877,50	431,21	7.141	3.166.706,32	443,45	3.366	1.131.618,97	336,19	484	80.630,41	166,59	45	11.415,22	253,67	12.128	4.861.248,42	400,83

Cuadro 7.5 (continuación)

COMUNIDADES AUTÓNOMAS	INCAPACIDAD PERMANENTE			JUBILACIÓN			VIUDEDAD			ORFANDAD			FAVOR DE FAMILIARES			TOTAL		
	Num.	Importe	P. Media	Num.	Importe	P. Media	Num.	Importe	P. Media	Num.	Importe	P. Media	Num.	Importe	P. Media	Num.	Importe	P. Media
CATALUÑA	**13.664**	**6.287.979,80**	**460,19**	**117.699**	**52.918.553,44**	**449,61**	**48.160**	**14.324.514,43**	**297,44**	**4.576**	**728.978,73**	**159,30**	**100**	**27.193,10**	**271,93**	**184.199**	**74.287.219,50**	**403,30**
Barcelona	9.773	4.532.952,43	463,82	81.501	37.237.263,53	456,89	33.020	10.061.021,45	304,69	3.273	526.747,99	160,94	76	21.417,22	281,81	127.643	52.379.402,62	410,36
Girona	1.192	530.524,66	445,07	13.682	5.980.373,60	437,10	5.775	1.601.075,31	277,24	400	60.433,96	151,08	7	1.899,76	271,39	21.056	8.174.307,29	388,22
Lleida	1.425	630.751,03	442,63	11.051	4.753.995,86	430,19	4.656	1.322.051,07	283,95	441	68.842,66	156,11	4	1.074,00	268,50	17.577	6.776.714,62	385,54
Tarragona	1.274	593.751,68	466,05	11.465	4.946.920,45	431,48	4.709	1.340.366,60	284,64	462	72.954,12	157,91	13	2.802,12	215,55	17.923	6.956.794,97	388,15
C. VALENCIANA	**8.977**	**3.889.650,51**	**433,29**	**52.421**	**23.336.409,86**	**445,17**	**27.244**	**8.565.772,67**	**314,41**	**3.662**	**583.036,10**	**159,21**	**166**	**41.237,68**	**248,42**	**92.470**	**36.416.106,82**	**393,82**
Alicante	2.359	937.919,77	397,59	17.806	7.797.761,34	437,93	8.742	2.724.988,03	311,71	1.291	199.362,87	154,43	76	19.626,20	258,24	30.274	11.679.658,21	385,80
Castellón	1.023	454.221,62	444,01	7.963	3.412.337,93	428,52	3.789	1.074.386,24	283,55	411	65.797,89	160,09	12	2.865,62	238,80	13.198	5.009.609,30	379,57
Valencia	5.595	2.497.509,12	446,38	26.652	12.126.310,59	454,99	14.713	4.766.398,40	323,96	1.960	317.875,34	162,18	78	18.745,86	240,33	48.998	19.726.839,31	402,60
EXTREMADURA	**2.256**	**936.888,62**	**415,29**	**13.509**	**5.737.135,73**	**424,69**	**6.775**	**2.232.216,23**	**329,48**	**1.055**	**183.444,73**	**173,88**	**135**	**34.072,95**	**252,39**	**23.730**	**9.123.758,26**	**384,48**
Badajoz	1.425	614.330,33	431,11	7.523	3.216.893,55	427,61	4.006	1.358.205,52	339,04	661	112.417,86	170,07	105	25.707,84	244,84	13.720	5.327.555,10	388,31
Cáceres	831	322.558,29	388,16	5.986	2.520.242,18	421,02	2.769	874.010,71	315,64	394	71.026,87	180,27	30	8.365,11	278,84	10.010	3.796.203,16	379,24
GALICIA	**6.914**	**2.973.017,00**	**430,00**	**42.184**	**17.775.617,03**	**421,38**	**16.694**	**4.682.229,52**	**280,47**	**2.120**	**335.335,11**	**158,18**	**215**	**53.089,86**	**246,93**	**68.127**	**25.819.288,52**	**378,99**
Coruña (A)	2.838	1.227.529,90	432,53	16.825	7.167.053,37	425,98	6.476	1.874.126,24	289,40	881	140.455,01	159,43	92	23.709,24	257,71	27.112	10.432.873,76	384,81
Lugo	938	395.671,81	421,82	6.706	2.785.217,94	415,33	2.873	760.203,47	264,60	284	46.178,34	162,60	26	6.266,60	241,02	10.827	3.993.538,16	368,85
Ourense	1.349	583.743,96	432,72	6.830	2.775.207,19	406,33	2.574	689.738,52	267,96	295	47.171,02	159,90	33	8.500,39	257,59	11.081	4.104.361,08	370,40
Pontevedra	1.789	766.071,33	428,21	11.823	5.048.138,53	426,98	4.771	1.358.161,29	284,67	660	101.530,74	153,83	64	14.613,63	228,34	19.107	7.288.515,52	381,46
MADRID	**5.476**	**2.573.621,93**	**469,98**	**56.048**	**25.819.680,30**	**460,67**	**25.749**	**8.143.741,10**	**316,27**	**3.291**	**544.341,53**	**165,40**	**119**	**33.817,39**	**284,18**	**90.683**	**37.115.202,25**	**409,29**
MURCIA	**3.139**	**1.327.365,10**	**422,86**	**15.149**	**6.770.946,65**	**446,96**	**7.022**	**2.149.802,45**	**306,15**	**1.115**	**175.543,75**	**157,44**	**49**	**11.415,23**	**232,96**	**26.474**	**10.435.073,18**	**394,16**
NAVARRA	**1.077**	**540.604,88**	**501,95**	**8.693**	**4.185.304,85**	**481,46**	**3.510**	**1.201.508,39**	**342,31**	**461**	**85.565,22**	**185,61**	**42**	**11.812,85**	**281,26**	**13.783**	**6.024.796,19**	**437,12**
PAÍS VASCO	**4.489**	**2.403.275,45**	**535,37**	**31.888**	**17.204.028,19**	**539,51**	**14.008**	**4.870.774,17**	**347,71**	**1.893**	**331.789,36**	**175,27**	**189**	**53.638,35**	**283,80**	**52.467**	**24.863.505,52**	**473,89**
Álava	440	217.068,27	493,34	3.529	1.792.667,79	507,98	1.612	542.410,02	336,48	236	39.231,72	166,24	9	2.527,58	280,84	5.826	2.593.905,38	445,23
Guipúzcoa	1.958	1.097.287,54	560,41	12.949	7.367.055,81	568,93	5.352	1.887.313,66	352,64	758	135.337,09	178,54	63	19.721,06	313,03	21.080	10.506.715,16	498,42
Vizcaya	2.091	1.088.919,64	520,77	15.410	8.044.304,59	522,02	7.044	2.441.050,49	346,54	899	157.220,55	174,88	117	31.389,71	268,29	25.561	11.762.884,98	460,19
RIOJA (LA)	**556**	**253.332,19**	**455,63**	**5.213**	**2.408.905,69**	**462,10**	**2.235**	**723.456,03**	**323,69**	**243**	**45.910,51**	**188,93**	**21**	**5.308,90**	**252,80**	**8.268**	**3.436.913,32**	**415,69**
Ceuta	67	33.548,03	500,72	559	274.089,11	490,32	349	118.850,16	340,54	61	8.517,55	139,63	1	285,10	285,10	1.037	435.289,95	419,76
Melilla	156	81.054,66	519,58	801	391.754,50	489,08	513	169.480,27	330,37	109	16.626,60	152,54	8	1.764,21	220,53	1.587	660.680,24	416,31
TOTAL	**83.767**	**37.804.517,63**	**451,31**	**565.891**	**254.509.538,02**	**449,75**	**252.224**	**78.522.570,30**	**311,32**	**32.474**	**5.297.395,94**	**163,13**	**2.472**	**630.255,95**	**254,96**	**936.828**	**376.764.277,84**	**402,17**

Cuadro 7.6

PENSIONES EN VIGOR A 31 DE DICIEMBRE DE 2003

RÉGIMEN ESPECIAL AGRARIO (por cuenta ajena)

COMUNIDADES AUTÓNOMAS	INCAPACIDAD PERMANENTE			JUBILACIÓN			VIUDEDAD			ORFANDAD			FAVOR DE FAMILIARES			TOTAL		
	Num.	Importe	P. Media	Num.	Importe	P. Media	Num.	Importe	P. Media	Num.	Importe	P. Media	Num.	Importe	P. Media	Num.	Importe	P. Media
ANDALUCÍA	**41.297**	**15.415.254,56**	**373,28**	**165.668**	**68.998.253,55**	**416,49**	**85.409**	**27.284.064,27**	**319,45**	**12.122**	**2.213.471,24**	**182,60**	**1.246**	**311.507,86**	**250,01**	**305.742**	**114.222.551,48**	**373,59**
Almería	1.450	550.143,59	379,41	8.065	3.237.579,22	401,44	4.147	1.229.003,96	296,36	629	112.104,99	178,23	36	7.959,61	221,10	14.327	5.136.791,37	358,54
Cádiz	3.447	1.272.043,74	369,03	12.796	5.442.398,14	425,32	7.995	2.696.227,97	337,24	1.237	215.009,64	173,82	129	26.747,86	207,35	25.604	9.652.427,35	376,99
Córdoba	4.537	1.682.421,20	370,82	33.896	13.738.970,27	405,33	13.689	3.920.465,75	286,40	1.713	310.680,18	181,37	249	65.556,12	263,28	54.084	19.718.093,52	364,58
Granada	7.585	2.908.309,54	383,43	29.941	12.339.364,29	412,12	13.323	4.110.147,63	308,50	1.806	337.146,62	186,68	188	45.032,79	239,54	52.843	19.740.000,87	373,56
Huelva	3.515	1.269.736,72	361,23	9.480	4.069.685,60	429,29	5.225	1.792.356,17	343,03	743	139.578,54	187,86	117	32.039,21	273,84	19.080	7.303.396,24	382,78
Jaén	4.414	1.698.555,80	384,81	20.669	8.819.487,14	426,70	12.084	4.081.359,28	337,75	1.553	299.156,51	192,63	186	49.021,50	263,56	38.906	14.947.580,23	384,20
Málaga	4.783	1.879.629,30	392,98	21.809	8.998.438,67	412,60	11.498	3.688.347,55	320,78	1.663	323.791,23	194,70	146	35.924,02	246,05	39.899	14.926.130,77	374,10
Sevilla	11.566	4.154.414,67	359,19	29.012	12.352.330,22	425,77	17.448	5.766.155,96	330,48	2.778	476.003,53	171,35	195	49.226,75	252,44	60.999	22.798.131,13	373,75
ARAGÓN	**481**	**200.169,45**	**416,15**	**6.262**	**2.884.729,48**	**460,67**	**4.358**	**1.577.678,19**	**362,02**	**315**	**81.454,69**	**258,59**	**76**	**21.619,30**	**284,46**	**11.492**	**4.765.651,11**	**414,69**
Huesca	98	39.925,42	407,40	1.406	659.952,69	469,38	789	288.694,17	365,90	54	14.210,54	263,16	13	3.515,19	270,40	2.360	1.006.298,01	426,40
Teruel	35	14.861,87	424,62	525	235.138,04	447,88	273	92.814,96	339,98	13	3.566,11	274,32	2	597,27	298,64	848	346.978,25	409,17
Zaragoza	348	145.382,16	417,76	4.331	1.989.638,75	459,39	3.296	1.196.169,06	362,92	248	63.678,04	256,77	61	17.506,84	287,00	8.284	3.412.374,85	411,92
ASTURIAS	**140**	**55.989,29**	**399,92**	**694**	**294.627,33**	**424,54**	**391**	**108.511,70**	**277,52**	**40**	**8.762,07**	**219,05**	**9**	**2.656,01**	**295,11**	**1.274**	**470.546,40**	**369,35**
ILLES BALEARS	**269**	**102.940,44**	**382,68**	**4.159**	**1.700.511,33**	**408,88**	**2.673**	**718.118,76**	**268,66**	**266**	**59.390,13**	**223,27**	**9**	**2.678,30**	**297,59**	**7.376**	**2.583.638,96**	**350,28**
CANARIAS	**2.101**	**753.444,73**	**358,61**	**10.063**	**4.383.577,89**	**435,61**	**6.300**	**2.144.958,84**	**340,47**	**1.055**	**224.217,47**	**212,53**	**186**	**53.960,17**	**290,11**	**19.705**	**7.560.159,10**	**383,67**
Palmas (Las)	1.327	467.618,35	352,39	4.974	2.158.228,04	433,90	2.850	920.548,22	323,00	518	107.629,98	207,78	83	23.691,77	285,44	9.752	3.677.716,36	377,12
S.C.Tenerife	774	285.826,38	369,28	5.089	2.225.349,85	437,29	3.450	1.224.410,62	354,90	537	116.587,49	217,11	103	30.268,40	293,87	9.953	3.882.442,74	390,08
CANTABRIA	**84**	**33.685,44**	**401,02**	**421**	**187.423,37**	**445,19**	**323**	**93.976,91**	**290,95**	**33**	**4.658,20**	**141,16**	**12**	**3.059,09**	**254,92**	**873**	**322.803,01**	**369,76**
CASTILLA Y LEÓN	**1.223**	**477.355,85**	**390,32**	**13.010**	**5.811.852,66**	**446,72**	**8.872**	**3.222.121,57**	**363,18**	**961**	**223.759,23**	**232,84**	**191**	**50.125,96**	**262,44**	**24.257**	**9.785.215,27**	**403,40**
Ávila	302	117.074,79	387,66	2.418	1.061.719,28	439,09	1.647	595.951,79	361,84	165	36.173,25	219,23	27	7.701,86	285,25	4.559	1.818.620,97	398,91
Burgos	85	32.115,24	377,83	1.295	577.539,38	445,98	914	329.177,55	360,15	114	28.809,73	252,72	10	2.234,10	223,41	2.418	969.876,00	401,11
León	57	20.706,98	363,28	522	220.475,62	422,37	381	119.486,52	313,61	50	9.534,23	190,68	10	2.944,41	294,44	1.020	373.147,76	365,83
Palencia	88	35.563,03	404,13	860	385.732,95	448,53	647	234.587,53	362,58	86	20.209,82	235,00	27	7.446,03	275,78	1.708	683.539,36	400,20
Salamanca	191	73.736,86	386,06	2.671	1.160.961,80	434,65	1.858	690.571,39	371,67	178	41.435,49	232,78	49	12.874,44	262,74	4.947	1.979.579,98	400,16
Segovia	57	22.954,88	402,72	767	358.240,63	467,07	490	181.964,03	371,36	57	13.201,57	231,61	7	1.769,69	252,81	1.378	578.130,80	419,54
Soria	41	16.823,64	410,33	722	333.483,49	461,89	409	142.958,55	349,53	23	6.239,57	271,29	11	2.882,99	262,09	1.206	502.388,24	416,57
Valladolid	279	109.812,51	393,59	2.699	1.253.123,95	464,29	1.742	635.551,49	364,84	186	43.736,49	235,14	38	9.233,24	242,98	4.944	2.051.457,68	414,94
Zamora	123	48.567,92	394,86	1.056	460.575,56	436,15	784	291.872,72	372,29	102	24.419,08	239,40	12	3.039,20	253,27	2.077	828.474,48	398,88
CASTILLA-LA MANCHA	**3.136**	**1.218.136,52**	**388,44**	**33.483**	**15.106.188,38**	**451,16**	**18.932**	**6.961.033,17**	**367,69**	**1.723**	**414.306,65**	**240,46**	**383**	**95.581,05**	**249,56**	**57.657**	**23.795.245,77**	**412,70**
Albacete	806	305.591,85	379,15	7.209	3.218.590,08	446,47	4.236	1.549.326,59	365,75	394	88.825,69	225,45	92	20.535,07	223,21	12.737	5.182.869,28	406,91
Ciudad Real	1.152	450.875,29	391,38	9.595	4.386.704,68	457,19	5.687	2.146.887,97	377,51	573	134.497,70	234,73	129	33.610,82	260,55	17.136	7.152.576,46	417,40
Cuenca	449	176.053,36	392,10	3.974	1.805.279,17	454,27	2.126	797.018,41	374,89	185	46.714,85	252,51	48	12.133,85	252,79	6.782	2.837.199,64	418,34
Guadalajara	38	14.517,62	382,04	962	447.701,07	465,39	662	243.805,45	368,29	62	16.107,40	259,80	11	3.046,53	276,96	1.735	725.178,07	417,97
Toledo	691	271.098,40	392,33	11.743	5.247.913,38	446,90	6.221	2.223.994,75	357,50	509	128.161,01	251,79	103	26.254,78	254,90	19.267	7.897.422,32	409,89

Cuadro 7.6 (continuación)

COMUNIDADES AUTÓNOMAS	INCAPACIDAD PERMANENTE			JUBILACIÓN			VIUDEDAD			ORFANDAD			FAVOR DE FAMILIARES			TOTAL		
	Num.	Importe	P. Media	Num.	Importe	P. Media	Num.	Importe	P. Media	Num.	Importe	P. Media	Num.	Importe	P. Media	Num.	Importe	P. Media
CATALUÑA	**1.041**	**413.619,59**	**397,33**	**16.207**	**6.897.276,33**	**425,57**	**11.797**	**3.621.661,06**	**307,00**	**906**	**211.616,02**	**233,57**	**65**	**18.589,89**	**286,00**	**30.016**	**11.162.762,89**	**371,89**
Barcelona	380	150.998,79	397,37	5.406	2.261.009,69	418,24	5.870	1.813.157,90	308,89	535	132.739,21	248,11	34	9.750,43	286,78	12.225	4.367.656,02	357,27
Girona	107	40.793,50	381,25	1.815	770.627,46	424,59	1.105	320.700,27	290,23	73	17.452,35	239,07	5	1.460,90	292,18	3.105	1.151.034,48	370,70
Lleida	164	65.573,97	399,84	1.900	853.760,25	449,35	1.303	425.076,83	326,23	113	21.227,72	187,86	7	2.110,42	301,49	3.487	1.367.749,19	392,24
Tarragona	390	156.253,33	400,65	7.086	3.011.878,93	425,05	3.519	1.062.726,06	302,00	185	40.196,74	217,28	19	5.268,14	277,27	11.199	4.276.323,20	381,85
C. VALENCIANA	**6.421**	**2.438.450,53**	**379,76**	**52.651**	**22.601.718,34**	**429,27**	**33.650**	**10.905.148,99**	**324,08**	**2.794**	**596.324,95**	**213,43**	**329**	**89.019,41**	**270,58**	**95.845**	**36.630.662,22**	**382,19**
Alicante	1.680	598.671,84	356,35	18.545	7.655.399,32	412,80	9.286	2.820.915,67	303,78	839	169.927,87	202,54	159	42.122,81	264,92	30.509	11.287.037,51	369,96
Castellón	743	287.418,10	386,83	7.153	3.004.573,36	420,04	4.111	1.202.517,33	292,51	324	72.011,39	222,26	26	7.381,09	283,89	12.357	4.573.901,27	370,15
Valencia	3.998	1.552.360,59	388,28	26.953	11.941.745,66	443,06	20.253	6.881.715,99	339,79	1.631	354.385,69	217,28	144	39.515,51	274,41	52.979	20.769.723,44	392,04
EXTREMADURA	**4.714**	**1.776.390,73**	**376,83**	**23.043**	**10.122.790,04**	**439,30**	**15.297**	**5.615.930,65**	**367,13**	**2.142**	**441.157,37**	**205,96**	**341**	**89.051,75**	**261,15**	**45.537**	**18.045.320,54**	**396,28**
Badajoz	2.870	1.108.354,19	386,19	13.508	6.041.714,35	447,27	9.826	3.688.776,43	375,41	1.428	286.373,98	200,54	257	65.176,24	253,60	27.889	11.190.395,19	401,25
Cáceres	1.844	668.036,54	362,28	9.535	4.081.075,69	428,01	5.471	1.927.154,22	352,25	714	154.783,39	216,78	84	23.875,51	284,23	17.648	6.854.925,35	388,43
GALICIA	**520**	**187.738,62**	**361,04**	**3.815**	**1.573.661,72**	**412,49**	**1.941**	**548.292,80**	**282,48**	**198**	**40.826,54**	**206,19**	**58**	**15.547,77**	**268,07**	**6.532**	**2.366.067,45**	**362,23**
Coruña (A)	141	51.253,78	363,50	787	331.345,56	421,02	353	101.549,13	287,67	35	6.014,83	171,85	10	3.082,16	308,22	1.326	493.245,46	371,98
Lugo	129	48.789,58	378,21	770	323.389,69	419,99	333	88.651,40	266,22	49	8.036,99	164,02	8	2.166,40	270,80	1.289	471.034,06	365,43
Ourense	71	25.831,49	363,82	487	200.207,66	411,10	283	80.335,70	283,87	18	2.954,96	164,16	4	1.140,40	285,10	863	310.470,21	359,76
Pontevedra	179	61.863,77	345,61	1.771	718.718,81	405,83	972	277.756,57	285,76	96	23.819,76	248,12	36	9.158,81	254,41	3.054	1.091.317,72	357,34
MADRID	**270**	**108.486,34**	**401,80**	**4.572**	**2.012.489,14**	**440,18**	**4.869**	**1.650.997,44**	**339,08**	**528**	**144.410,15**	**273,50**	**104**	**29.484,90**	**283,51**	**10.343**	**3.945.867,97**	**381,50**
MURCIA	**4.321**	**1.593.430,73**	**368,76**	**24.185**	**10.279.666,44**	**425,04**	**12.391**	**3.878.478,49**	**313,01**	**1.451**	**301.270,47**	**207,63**	**158**	**41.159,78**	**260,50**	**42.506**	**16.094.005,91**	**378,63**
NAVARRA	**201**	**83.376,14**	**414,81**	**2.481**	**1.138.665,95**	**458,95**	**2.181**	**797.999,32**	**365,89**	**157**	**37.909,34**	**241,46**	**47**	**13.318,95**	**283,38**	**5.067**	**2.071.269,70**	**408,78**
PAÍS VASCO	**104**	**41.599,42**	**399,99**	**643**	**280.098,00**	**435,61**	**913**	**312.811,96**	**342,62**	**117**	**30.941,61**	**264,46**	**14**	**3.856,20**	**275,44**	**1.791**	**669.307,19**	**373,71**
Álava	16	5.640,73	352,55	209	89.859,28	429,95	251	84.489,49	336,61	38	9.220,53	242,65	2	587,90	293,95	516	189.797,93	367,83
Guipúzcoa	37	15.251,41	412,20	156	65.365,83	419,01	240	83.357,89	347,32	25	6.058,03	242,32	4	1.245,42	311,36	462	171.278,58	370,73
Vizcaya	51	20.707,28	406,03	278	124.872,89	449,18	422	144.964,58	343,52	54	15.663,05	290,06	8	2.022,88	252,86	813	308.230,68	379,13
RIOJA (LA)	**114**	**45.870,62**	**402,37**	**918**	**421.495,96**	**459,15**	**744**	**262.686,37**	**353,07**	**66**	**17.440,50**	**264,25**	**10**	**2.772,83**	**277,28**	**1.852**	**750.266,28**	**405,11**
Ceuta	–	–	–	13	5.027,69	386,75	13	4.338,91	333,76	3	352,80	117,60	2	587,90	293,95	31	10.307,30	332,49
Melilla	3	1.146,23	382,08	11	4.494,81	408,62	8	2.233,50	279,19	11	1.582,90	143,90	–	–	–	33	9.457,44	286,59
TOTAL	**66.440**	**24.947.085,23**	**375,48**	**362.299**	**154.704.548,41**	**427,01**	**211.062**	**69.711.042,90**	**330,29**	**24.888**	**5.053.852,33**	**203,06**	**3.240**	**844.577,12**	**260,67**	**667.929**	**255.261.105,99**	**382,17**

Cuadro 7.7

PENSIONES EN VIGOR A 31 DE DICIEMBRE DE 2003

RÉGIMEN ESPECIAL AGRARIO (por cuenta propia)

COMUNIDADES AUTÓNOMAS	INCAPACIDAD PERMANENTE			JUBILACIÓN			VIUDEDAD			ORFANDAD			FAVOR DE FAMILIARES			TOTAL		
	Num.	Importe	P. Media	Num.	Importe	P. Media	Num.	Importe	P. Media	Num.	Importe	P. Media	Num.	Importe	P. Media	Num.	Importe	P. Media
ANDALUCÍA	**3.432**	**1.219.074,21**	**355,21**	**37.286**	**15.121.334,09**	**405,55**	**17.393**	**5.371.868,54**	**308,85**	**1.644**	**355.893,42**	**216,48**	**288**	**72.621,51**	**252,16**	**60.043**	**22.140.791,77**	**368,75**
Almería	1.019	373.441,97	366,48	12.592	4.916.819,57	390,47	5.176	1.419.954,78	274,33	526	104.006,22	197,73	62	14.699,90	237,10	19.375	6.828.922,44	352,46
Cádiz	351	119.729,95	341,11	2.737	1.146.159,26	418,76	1.446	483.449,25	334,34	164	33.521,81	204,40	32	7.473,92	233,56	4.730	1.790.334,19	378,51
Córdoba	236	77.857,44	329,90	3.753	1.512.849,00	403,10	1.537	470.214,11	305,93	147	32.516,81	221,20	50	13.788,11	275,76	5.723	2.107.225,47	368,20
Granada	710	263.905,61	371,70	7.437	3.049.469,11	410,04	3.229	987.211,90	305,73	265	62.950,52	237,55	36	8.966,47	249,07	11.677	4.372.503,61	374,45
Huelva	175	59.914,12	342,37	1.557	652.712,69	419,21	915	317.252,57	346,72	99	22.503,73	227,31	19	4.906,20	258,22	2.765	1.057.289,31	382,38
Jaén	165	58.493,57	354,51	2.769	1.159.787,87	418,85	1.492	489.369,47	328,00	108	29.750,15	275,46	28	7.202,96	257,25	4.562	1.744.604,02	382,42
Málaga	195	75.139,29	385,33	2.373	978.074,16	412,17	1.619	530.406,76	327,61	170	38.845,33	228,50	26	6.747,22	259,51	4.383	1.629.212,76	371,71
Sevilla	581	190.592,26	328,04	4.068	1.705.462,43	419,24	1.979	674.009,70	340,58	165	31.798,85	192,72	35	8.836,73	252,48	6.828	2.610.699,97	382,35
ARAGÓN	**1.373**	**508.769,81**	**370,55**	**26.204**	**11.288.069,44**	**430,78**	**11.192**	**3.649.607,83**	**326,09**	**618**	**148.965,95**	**241,05**	**150**	**40.184,11**	**267,89**	**39.537**	**15.635.597,14**	**395,47**
Huesca	321	126.022,53	392,59	5.908	2.594.074,40	439,08	3.152	1.148.056,66	364,23	154	38.265,48	248,48	28	7.926,68	283,10	9.563	3.914.345,75	409,32
Teruel	439	149.644,34	340,88	9.966	4.193.967,60	420,83	3.377	926.212,06	274,27	162	37.386,39	230,78	21	5.167,20	246,06	13.965	5.312.377,59	380,41
Zaragoza	613	233.102,94	380,27	10.330	4.500.027,44	435,63	4.663	1.575.339,11	337,84	302	73.314,08	242,76	101	27.090,23	268,22	16.009	6.408.873,80	400,33
ASTURIAS	**3.241**	**1.149.677,48**	**354,73**	**36.468**	**14.078.106,64**	**386,04**	**10.574**	**2.369.540,34**	**224,09**	**1.017**	**231.162,06**	**227,30**	**199**	**53.073,10**	**266,70**	**51.499**	**17.881.559,62**	**347,22**
ILLES BALEARS	**556**	**185.975,41**	**334,49**	**11.843**	**4.672.691,32**	**394,55**	**3.665**	**889.377,15**	**242,67**	**238**	**51.352,50**	**215,77**	**15**	**3.816,95**	**254,46**	**16.317**	**5.803.213,33**	**355,65**
CANARIAS	**608**	**197.589,97**	**324,98**	**10.329**	**4.181.421,95**	**404,82**	**4.933**	**1.636.383,48**	**331,72**	**730**	**183.908,01**	**251,93**	**198**	**55.324,80**	**279,42**	**16.798**	**6.254.628,21**	**372,34**
Palmas (Las)	279	89.994,79	322,56	3.497	1.412.227,87	403,84	1.560	493.470,32	316,33	277	71.022,51	256,40	61	16.891,68	276,91	5.674	2.083.607,17	367,22
S.C.Tenerife	329	107.595,18	327,04	6.832	2.769.194,08	405,33	3.373	1.142.913,16	338,84	453	112.885,50	249,20	137	38.433,12	280,53	11.124	4.171.021,04	374,96
CANTABRIA	**1.550**	**513.053,07**	**331,00**	**16.070**	**6.344.320,74**	**394,79**	**4.480**	**1.030.268,48**	**229,97**	**581**	**125.616,68**	**216,21**	**171**	**46.382,34**	**271,24**	**22.852**	**8.059.641,31**	**352,69**
CASTILLA Y LEÓN	**4.939**	**1.748.372,42**	**353,99**	**96.981**	**40.640.134,53**	**419,05**	**35.813**	**10.691.207,64**	**298,53**	**3.390**	**794.901,41**	**234,48**	**792**	**213.720,77**	**269,85**	**141.915**	**54.088.336,77**	**381,13**
Ávila	336	118.423,04	352,45	6.215	2.724.745,07	438,41	2.838	994.997,60	350,60	247	61.333,59	248,31	48	13.621,37	283,78	9.684	3.913.120,67	404,08
Burgos	449	165.966,51	369,64	14.293	6.008.599,31	420,39	5.038	1.366.892,88	271,32	551	129.228,15	234,53	68	17.441,67	256,50	20.399	7.688.128,52	376,89
León	1.938	653.254,09	337,08	33.195	13.354.340,33	402,30	9.749	2.243.055,90	230,08	951	223.704,67	235,23	223	61.467,00	275,64	46.056	16.535.821,99	359,04
Palencia	257	92.349,33	359,34	4.617	1.972.284,78	427,18	1.863	604.751,27	324,61	186	42.860,57	230,43	82	21.015,13	256,28	7.005	2.733.261,08	390,19
Salamanca	439	161.242,18	367,29	9.568	4.112.099,46	429,78	4.322	1.520.362,18	351,77	380	85.616,74	225,31	99	26.421,79	266,89	14.808	5.905.742,35	398,82
Segovia	276	99.628,04	360,97	5.383	2.394.688,74	444,86	2.333	818.206,25	350,71	213	52.713,59	247,48	50	14.208,84	284,18	8.255	3.379.445,46	409,38
Soria	137	51.328,23	374,66	4.912	2.094.390,73	426,38	1.764	557.541,78	316,07	164	38.646,60	235,65	34	9.712,44	285,66	7.011	2.751.619,78	392,47
Valladolid	380	137.665,43	362,28	4.548	2.028.347,03	445,99	2.171	784.755,22	361,47	140	33.287,11	237,77	53	14.722,15	277,78	7.292	2.998.776,94	411,24
Zamora	727	268.515,57	369,35	14.250	5.950.639,08	417,59	5.735	1.800.644,56	313,97	558	127.510,39	228,51	135	35.110,38	260,08	21.405	8.182.419,98	382,27
CASTILLA-LA MANCHA	**1.975**	**691.860,05**	**350,31**	**28.953**	**12.800.404,41**	**442,11**	**13.026**	**4.724.580,78**	**362,70**	**1.053**	**264.922,18**	**251,59**	**363**	**92.945,08**	**256,05**	**45.370**	**18.574.712,50**	**409,41**
Albacete	270	90.856,54	336,51	3.933	1.727.653,10	439,27	1.922	695.260,12	361,74	148	37.151,12	251,02	75	18.159,99	242,13	6.348	2.569.080,87	404,71
Ciudad Real	574	195.907,50	341,30	5.561	2.497.083,43	449,03	2.891	1.092.839,04	378,01	237	59.121,72	249,46	82	20.571,72	250,87	9.345	3.865.523,41	413,65
Cuenca	571	199.749,00	349,82	7.559	3.329.411,66	440,46	3.237	1.143.502,78	353,26	262	63.483,90	242,30	79	20.902,60	264,59	11.708	4.757.049,94	406,31
Guadalajara	139	54.609,91	392,88	3.691	1.646.636,55	446,12	1.532	554.028,87	361,64	154	40.933,43	265,80	47	13.628,62	289,97	5.563	2.309.837,38	415,21
Toledo	421	150.737,10	358,05	8.209	3.599.619,67	438,50	3.444	1.238.949,97	359,74	252	64.232,01	254,89	80	19.682,15	246,03	12.406	5.073.220,90	408,93

Cuadro 7.7 (continuación)

COMUNIDADES AUTÓNOMAS	INCAPACIDAD PERMANENTE			JUBILACIÓN			VIUDEDAD			ORFANDAD			FAVOR DE FAMILIARES			TOTAL		
	Num.	Importe	P. Media	Num.	Importe	P. Media	Num.	Importe	P. Media	Num.	Importe	P. Media	Num.	Importe	P. Media	Num.	Importe	P. Media
CATALUÑA	**2.122**	**771.485,83**	**363,57**	**53.543**	**21.591.484,96**	**403,26**	**21.432**	**5.819.740,48**	**271,54**	**986**	**213.606,19**	**216,64**	**86**	**24.086,90**	**280,08**	**78.169**	**28.420.404,36**	**363,58**
Barcelona	547	200.189,40	365,98	14.063	5.579.566,61	396,76	7.078	1.910.384,02	269,90	399	92.809,05	232,60	43	12.041,06	280,02	22.130	7.794.990,14	352,24
Girona	260	94.480,19	363,39	10.219	4.115.922,30	402,77	3.454	818.168,86	236,88	163	33.734,28	206,96	7	1.936,45	276,64	14.103	5.064.242,08	359,09
Lleida	888	316.710,96	356,66	15.454	6.393.573,97	413,72	6.304	1.870.710,40	296,75	247	50.982,74	206,41	16	4.687,51	292,97	22.909	8.636.665,58	377,00
Tarragona	427	160.105,28	374,95	13.807	5.502.422,08	398,52	4.596	1.220.477,20	265,55	177	36.080,12	203,84	20	5.421,88	271,09	19.027	6.924.506,56	363,93
C. VALENCIANA	**1.175**	**404.501,33**	**344,26**	**25.033**	**10.292.509,96**	**411,16**	**10.678**	**3.022.427,40**	**283,05**	**721**	**166.020,01**	**230,26**	**131**	**34.340,99**	**262,14**	**37.738**	**13.919.799,69**	**368,85**
Alicante	282	91.551,37	324,65	8.051	3.289.837,48	408,62	3.317	972.719,04	293,25	234	52.167,37	222,94	48	12.297,16	256,19	11.932	4.418.572,42	370,31
Castellón	408	143.196,87	350,97	10.385	4.203.928,30	404,81	3.678	843.382,56	229,30	237	53.937,74	227,59	27	7.451,49	275,98	14.735	5.251.896,96	356,42
Valencia	485	169.753,09	350,01	6.597	2.798.744,18	424,24	3.683	1.206.325,80	327,54	250	59.914,90	239,66	56	14.592,34	260,58	11.071	4.249.330,31	383,83
EXTREMADURA	**1.497**	**504.965,86**	**337,32**	**16.110**	**6.828.830,28**	**423,89**	**8.675**	**2.986.045,11**	**344,21**	**831**	**205.078,98**	**246,79**	**202**	**54.712,91**	**270,86**	**27.315**	**10.579.633,14**	387,32
Badajoz	873	302.578,90	346,60	7.039	3.116.031,41	442,68	4.359	1.642.325,41	376,77	425	105.464,60	248,15	148	39.272,31	265,35	12.844	5.205.672,63	405,30
Cáceres	624	202.386,96	324,34	9.071	3.712.798,87	409,30	4.316	1.343.719,70	311,33	406	99.614,38	245,36	54	15.440,60	285,94	14.471	5.373.960,51	371,36
GALICIA	**10.825**	**3.466.881,44**	**320,27**	**173.690**	**66.485.249,69**	**382,78**	**49.508**	**11.732.657,00**	**236,99**	**4.834**	**1.191.008,48**	**246,38**	**2.497**	**686.115,86**	**274,78**	**241.354**	**83.561.912,47**	**346,22**
Coruña (A)	3.038	984.158,30	323,95	52.092	19.787.774,76	379,86	15.122	3.971.671,43	262,64	1.813	467.976,82	258,12	737	201.087,34	272,85	72.802	25.412.668,65	349,07
Lugo	3.368	1.084.558,82	322,02	50.268	19.698.925,96	391,88	14.791	3.156.022,46	213,37	1.075	235.750,48	219,30	340	90.798,65	267,05	69.842	24.266.056,37	347,44
Ourense	2.044	656.896,20	321,38	35.194	13.515.737,20	384,04	10.559	2.384.905,90	225,86	905	225.207,94	248,85	741	209.083,01	282,16	49.443	16.991.830,25	343,67
Pontevedra	2.375	741.268,12	312,11	36.136	13.482.811,77	373,11	9.036	2.220.057,21	245,69	1.041	262.073,24	251,75	679	185.146,86	272,68	49.267	16.891.357,20	342,85
MADRID	**239**	**88.913,86**	**372,02**	**5.549**	**2.284.155,98**	**411,63**	**4.088**	**1.273.657,54**	**311,56**	**433**	**119.729,13**	**276,51**	**86**	**25.145,65**	**292,39**	**10.395**	**3.791.602,16**	**364,75**
MURCIA	**996**	**333.042,77**	**334,38**	**8.849**	**3.716.981,52**	**420,05**	**3.465**	**1.091.668,15**	**315,06**	**303**	**67.990,59**	**224,39**	**31**	**8.647,16**	**278,94**	**13.644**	**5.218.330,19**	**382,46**
NAVARRA	**549**	**200.153,15**	**364,58**	**8.532**	**3.676.706,40**	**430,93**	**3.845**	**1.295.853,65**	**337,02**	**290**	**65.375,24**	**225,43**	**138**	**37.497,94**	**271,72**	**13.354**	**5.275.586,38**	**395,06**
PAÍS VASCO	**754**	**266.340,02**	**353,24**	**14.403**	**5.785.116,29**	**401,66**	**5.360**	**1.269.702,87**	**236,88**	**677**	**165.264,24**	**244,11**	**179**	**50.769,00**	**283,63**	**21.373**	**7.537.192,42**	**352,65**
Álava	155	54.675,92	352,75	4.181	1.721.406,38	411,72	1.591	372.698,14	234,25	121	25.725,81	212,61	13	3.644,21	280,32	6.061	2.178.150,46	359,37
Guipúzcoa	295	101.723,75	344,83	4.336	1.704.994,92	393,22	1.603	379.522,63	236,76	213	51.424,34	241,43	40	11.176,73	279,42	6.487	2.248.842,37	346,67
Vizcaya	304	109.940,35	361,65	5.886	2.358.714,99	400,73	2.166	517.482,10	238,91	343	88.114,09	256,89	126	35.948,06	285,30	8.825	3.110.199,59	352,43
RIOJA (LA)	**444**	**161.580,73**	**363,92**	**5.644**	**2.501.434,33**	**443,20**	**2.719**	**958.826,23**	**352,64**	**170**	**42.820,83**	**251,89**	**31**	**8.720,92**	**281,32**	**9.008**	**3.673.383,04**	**407,79**
Ceuta	1	434,19	434,19	13	5.456,06	419,70	6	1.994,58	332,43	4	386,70	96,68	–	–	–	24	8.271,53	344,65
Melilla	2	935,50	467,75	11	3.882,02	352,91	22	6.680,57	303,66	–	–	–	–	–	–	35	11.498,09	328,52
TOTAL	**36.278**	**12.413.607,10**	**342,18**	**575.511**	**232.298.290,61**	**403,64**	**210.874**	**59.822.087,82**	**283,69**	**18.520**	**4.394.002,60**	**237,26**	**5.557**	**1.508.105,99**	**271,39**	**846.740**	**310.436.094,12**	**366,63**

Cuadro 7.8

PENSIONES EN VIGOR A 31 DE DICIEMBRE DE 2003

RÉGIMEN ESPECIAL DE TRABAJADORES DEL MAR

COMUNIDADES AUTÓNOMAS	INCAPACIDAD PERMANENTE			JUBILACIÓN			VIUDEDAD			ORFANDAD			FAVOR DE FAMILIARES			TOTAL		
	Num.	Importe	P. Media	Num.	Importe	P. Media	Num.	Importe	P. Media	Num.	Importe	P. Media	Num.	Importe	P. Media	Num.	Importe	P. Media
ANDALUCÍA	**2.086**	**1.253.706,75**	**601,01**	**11.116**	**8.285.212,35**	**745,34**	**7.858**	**3.212.064,04**	**408,76**	**1.299**	**298.369,92**	**229,69**	**224**	**65.086,42**	**290,56**	**22.583**	**13.114.439,48**	**580,72**
Almería	159	76.908,00	483,70	1.280	743.175,75	580,61	846	313.957,37	371,11	125	26.056,81	208,45	10	2.565,18	256,52	2.420	1.162.663,11	480,44
Cádiz	863	553.929,08	641,86	4.380	3.484.638,30	795,58	3.021	1.271.166,58	420,78	598	138.749,60	232,02	110	29.967,46	272,43	8.972	5.478.451,02	610,62
Córdoba	3	2.393,36	797,79	17	14.873,79	874,93	17	8.269,02	486,41	1	415,42	415,42	–	–	–	38	25.951,59	682,94
Granada	83	44.951,91	541,59	370	228.212,93	616,79	253	94.782,03	374,63	36	7.325,94	203,50	3	1.400,02	466,67	745	376.672,83	505,60
Huelva	694	413.324,03	595,57	2.807	2.167.288,47	772,10	1.885	768.837,24	407,87	297	62.756,17	211,30	44	13.007,68	295,63	5.727	3.425.213,59	598,08
Jaén	4	4.328,05	1.082,01	7	7.717,86	1.102,55	4	1.244,96	311,24	–	–	–	–	–	–	15	13.290,87	886,06
Málaga	246	132.831,90	539,97	1.752	1.112.925,74	635,23	1.360	530.609,56	390,15	174	41.460,67	238,28	41	13.625,90	332,34	3.573	1.831.453,77	512,58
Sevilla	34	25.040,42	736,48	503	526.379,51	1.046,48	472	223.197,28	472,88	68	21.605,31	317,73	16	4.520,18	282,51	1.093	800.742,70	732,61
ARAGÓN	**6**	**6.696,92**	**1.116,15**	**44**	**53.649,11**	**1.219,30**	**41**	**18.145,04**	**442,56**	**2**	**872,16**	**436,08**	**1**	**485,15**	**485,15**	**94**	**79.848,38**	**849,45**
Huesca	–	–	–	9	8.700,58	966,73	7	2.592,94	370,42	–	–	–	–	–		16	11.293,52	705,85
Teruel	1	1.641,09	1.641,09	3	2.729,75	909,92	4	1.864,81	466,20	1	406,90	406,90	–	–	–	9	6.642,55	738,06
Zaragoza	5	5.055,83	1.011,17	32	42.218,78	1.319,34	30	13.687,29	456,24	1	465,26	465,26	1	485,15	485,15	69	61.912,31	897,28
ASTURIAS	**382**	**262.059,16**	**686,02**	**2.519**	**2.029.118,00**	**805,53**	**1.926**	**765.368,10**	**397,39**	**178**	**45.118,88**	**253,48**	**49**	**15.762,32**	**321,68**	**5.054**	**3.117.426,46**	**616,82**
ILLES BALEARS	**197**	**140.012,44**	**710,72**	**1.628**	**1.325.707,27**	**814,32**	**1.209**	**471.885,83**	**390,31**	**90**	**19.611,93**	**217,91**	**3**	**782,93**	**260,98**	**3.127**	**1.958.000,40**	**626,16**
CANARIAS	**579**	**375.946,74**	**649,30**	**5.880**	**5.607.404,94**	**953,64**	**3.782**	**1.716.422,23**	**453,84**	**646**	**174.354,42**	**269,90**	**125**	**42.841,14**	**342,73**	**11.012**	**7.916.969,47**	**718,94**
Palmas (Las)	384	235.957,18	614,47	3.470	3.200.917,62	922,45	2.294	1.023.353,99	446,10	427	111.440,34	260,98	77	26.131,43	339,37	6.652	4.597.800,56	691,19
S.C.Tenerife	195	139.989,56	717,90	2.410	2.406.487,32	998,54	1.488	693.068,24	465,77	219	62.914,08	287,28	48	16.709,71	348,12	4.360	3.319.168,91	761,28
CANTABRIA	**339**	**196.671,02**	**580,15**	**2.174**	**1.635.634,41**	**752,36**	**1.386**	**505.282,93**	**364,56**	**137**	**33.800,72**	**246,72**	**25**	**8.456,21**	**338,25**	**4.061**	**2.379.845,29**	**586,02**
CASTILLA Y LEÓN	**38**	**27.406,17**	**721,22**	**167**	**168.603,68**	**1.009,60**	**68**	**32.343,11**	**475,63**	**16**	**3.562,89**	**222,68**	**2**	**927,15**	**463,58**	**291**	**232.843,00**	**800,15**
Ávila	2	1.407,56	703,78	9	7.555,24	839,47	3	1.823,50	607,83	–	–	–	–	–	–	14	10.786,30	770,45
Burgos	6	2.668,99	444,83	42	43.143,54	1.027,23	18	7.577,59	420,98	8	1.737,98	217,25	1	640,91	640,91	75	55.769,01	743,59
León	8	5.570,73	696,34	31	34.813,44	1.123,01	12	5.618,01	468,17	–	–	–	1	286,24	286,24	52	46.288,42	890,16
Palencia	6	5.576,29	929,38	18	15.954,04	886,34	9	3.780,73	420,08	4	501,55	125,39	–	–	–	37	25.812,61	697,64
Salamanca	3	2.422,29	807,43	18	18.822,96	1.045,72	14	6.786,91	484,78	–	–	–	–	–	–	35	28.032,16	800,92
Segovia	–	–	–	7	10.627,99	1.518,28	–	–	–	1	117,60	117,60	–	–	–	8	10.745,59	1.343,20
Soria	2	1.003,73	501,87	4	2.733,97	683,49	2	1.425,70	712,85	–	–	–	–	–	–	8	5.163,40	645,43
Valladolid	7	4.639,84	662,83	21	19.551,62	931,03	5	2.156,91	431,38	3	1.205,76	401,92	–	–	–	36	27.554,13	765,39
Zamora	4	4.116,74	1.029,19	17	15.400,88	905,93	5	3.173,76	634,75	–	–	–	–	–	–	26	22.691,38	872,75
CASTILLA-LA MANCHA	**9**	**4.894,00**	**543,78**	**31**	**34.385,38**	**1.109,21**	**23**	**8.508,71**	**369,94**	**2**	**274,46**	**137,23**	**–**	**–**	**–**	**65**	**48.062,55**	**739,42**
Albacete	2	764,21	382,11	7	7.528,65	1.075,52	7	2.235,64	319,38	–	–	–	–	–	–	16	10.528,50	658,03
Ciudad Real	3	1.419,96	473,32	5	7.593,41	1.518,68	3	843,86	281,29	–	–	–	–	–	–	11	9.857,23	896,11
Cuenca	–	–	–	4	3.609,49	902,37	3	1.714,28	571,43	–	–	–	–	–	–	7	5.323,77	760,54
Guadalajara	1	638,25	638,25	5	5.570,89	1.114,18	5	2.109,12	421,82	–	–	–	–	–	–	11	8.318,26	756,21
Toledo	3	2.071,58	690,53	10	10.082,94	1.008,29	5	1.605,81	321,16	2	274,46	137,23	–	–	–	20	14.034,79	701,74

Cuadro 7.8 (continuación)

COMUNIDADES AUTÓNOMAS	INCAPACIDAD PERMANENTE			JUBILACIÓN			VIUDEDAD			ORFANDAD			FAVOR DE FAMILIARES			TOTAL		
	Num.	Importe	P. Media	Num.	Importe	P. Media	Num.	Importe	P. Media	Num.	Importe	P. Media	Num.	Importe	P. Media	Num.	Importe	P. Media
CATALUÑA	**459**	**293.170,61**	**638,72**	**4.894**	**4.146.799,70**	**847,32**	**3.272**	**1.343.862,51**	**410,72**	**281**	**69.644,81**	**247,85**	**18**	**5.611,11**	**311,73**	**8.924**	**5.859.088,74**	**656,55**
Barcelona	273	183.678,06	672,81	2.253	2.396.564,77	1.063,72	1.923	851.705,96	442,90	156	39.363,33	252,33	13	3.686,72	283,59	4.618	3.474.998,84	752,49
Girona	82	40.968,24	499,61	1.052	594.333,61	564,96	564	186.423,95	330,54	45	9.008,95	200,20	1	302,80	302,80	1.744	831.037,55	476,51
Lleida	2	1.736,81	868,41	11	10.093,22	917,57	11	4.505,57	409,60	–	–	–	–	–	–	24	16.335,60	680,65
Tarragona	102	66.787,50	654,78	1.578	1.145.808,10	726,11	774	301.227,03	389,18	80	21.272,53	265,91	4	1.621,59	405,40	2.538	1.536.716,75	605,48
C. VALENCIANA	**404**	**223.097,33**	**552,22**	**4.750**	**3.724.251,38**	**784,05**	**3.367**	**1.353.444,39**	**401,97**	**321**	**78.838,37**	**245,60**	**49**	**17.290,71**	**352,87**	**8.891**	**5.396.922,18**	**607,01**
Alicante	176	87.977,49	499,87	2.296	1.659.727,13	722,88	1.453	564.618,82	388,59	149	34.116,91	228,97	23	8.849,85	384,78	4.097	2.355.290,20	574,88
Castellón	122	64.952,97	532,40	1.185	743.583,15	627,50	626	220.029,32	351,48	56	11.872,57	212,01	6	1.742,32	290,39	1.995	1.042.180,33	522,40
Valencia	106	70.166,87	661,95	1.269	1.320.941,10	1.040,93	1.288	568.796,25	441,61	116	32.848,89	283,18	20	6.698,54	334,93	2.799	1.999.451,65	714,34
EXTREMADURA	**7**	**6.443,69**	**920,53**	**36**	**37.096,64**	**1.030,46**	**20**	**7.834,15**	**391,71**	**2**	**310,71**	**155,36**	**–**	**–**	**–**	**65**	**51.685,19**	**795,16**
Badajoz	6	6.002,51	1.000,42	17	15.732,42	925,44	10	4.073,77	407,38	1	131,82	131,82	–	–	–	34	25.940,52	762,96
Cáceres	1	441,18	441,18	19	21.364,22	1.124,43	10	3.760,38	376,04	1	178,89	178,89	–	–	–	31	25.744,67	830,47
GALICIA	**4.247**	**2.454.646,74**	**577,97**	**27.129**	**18.899.537,83**	**696,65**	**14.800**	**5.385.882,42**	**363,91**	**1.925**	**413.001,66**	**214,55**	**304**	**97.376,43**	**320,32**	**48.405**	**27.250.445,08**	**562,97**
Coruña (A)	2.163	1.211.495,28	560,10	13.833	9.217.373,68	666,33	7.274	2.645.229,10	363,66	929	198.904,58	214,11	150	46.673,74	311,16	24.349	13.319.676,38	547,03
Lugo	210	125.908,74	599,57	1.399	940.418,09	672,21	716	245.509,16	342,89	86	16.534,85	192,27	11	3.761,89	341,99	2.422	1.332.132,73	550,01
Ourense	5	3.048,54	609,71	35	34.210,97	977,46	21	9.844,83	468,80	2	340,51	170,26	–	–	–	63	47.444,85	753,09
Pontevedra	1.869	1.114.194,18	596,14	11.862	8.707.535,09	734,07	6.789	2.485.299,33	366,08	908	197.221,72	217,20	143	46.940,80	328,26	21.571	12.551.191,12	581,85
MADRID	**44**	**39.331,74**	**893,90**	**737**	**855.381,04**	**1.160,63**	**523**	**246.834,35**	**471,96**	**54**	**20.308,98**	**376,09**	**8**	**2.925,44**	**365,68**	**1.366**	**1.164.781,55**	**852,70**
MURCIA	**140**	**84.621,23**	**604,44**	**1.004**	**843.041,36**	**839,68**	**768**	**336.020,09**	**437,53**	**105**	**25.968,86**	**247,32**	**17**	**5.914,93**	**347,94**	**2.034**	**1.295.566,47**	**636,96**
NAVARRA	**8**	**5.101,00**	**637,63**	**39**	**42.007,78**	**1.077,12**	**29**	**11.459,25**	**395,15**	**4**	**766,76**	**191,69**	**–**	**–**	**–**	**80**	**59.334,79**	**741,68**
PAÍS VASCO	**770**	**544.791,87**	**707,52**	**7.563**	**7.487.724,35**	**990,05**	**4.564**	**2.038.673,62**	**446,69**	**464**	**123.544,10**	**266,26**	**112**	**44.744,13**	**399,50**	**13.473**	**10.239.478,07**	**760,00**
Álava	6	4.362,64	727,11	31	36.636,28	1.181,82	21	9.833,95	468,28	4	605,46	151,37	1	285,10	285,10	63	51.723,43	821,01
Guipúzcoa	277	179.466,47	647,89	2.386	2.227.966,51	933,77	1.633	720.390,24	441,15	132	36.443,71	276,09	21	10.646,38	506,97	4.449	3.174.913,31	713,62
Vizcaya	487	360.962,76	741,20	5.146	5.223.121,56	1.014,99	2.910	1.308.449,43	449,64	328	86.494,93	263,70	90	33.812,65	375,70	8.961	7.012.841,33	782,60
RIOJA (LA)	**4**	**3.700,61**	**925,15**	**46**	**43.277,02**	**940,80**	**26**	**11.438,21**	**439,93**	**1**	**165,30**	**165,30**	**1**	**159,08**	**159,08**	**78**	**58.740,22**	**753,08**
Ceuta	19	13.896,08	731,37	216	170.174,34	787,84	217	87.919,77	405,16	33	7.455,70	225,93	8	2.177,63	272,20	493	281.623,52	571,24
Melilla	31	28.500,05	919,36	127	117.237,34	923,13	128	52.851,00	412,90	27	8.128,25	301,05	4	1.470,06	367,52	317	208.186,70	656,74
TOTAL	**9.769**	**5.964.694,15**	**610,57**	**70.100**	**55.506.243,92**	**791,82**	**44.007**	**17.606.239,75**	**400,08**	**5.587**	**1.324.098,88**	**237,00**	**950**	**312.010,84**	**328,43**	**130.413**	**80.713.287,54**	**618,91**

Cuadro 7.9

PENSIONES EN VIGOR A 31 DE DICIEMBRE DE 2003

RÉGIMEN ESPECIAL DE LA MINERÍA DEL CARBÓN

COMUNIDADES AUTÓNOMAS	INCAPACIDAD PERMANENTE			JUBILACIÓN			VIUDEDAD			ORFANDAD			FAVOR DE FAMILIARES			TOTAL		
	Num.	Importe	P. Media	Num.	Importe	P. Media	Num.	Importe	P. Media	Num.	Importe	P. Media	Num.	Importe	P. Media	Num.	Importe	P. Media
ANDALUCÍA	**129**	**126.676,19**	**981,99**	**1.408**	**1.566.249,41**	**1.112,39**	**1.043**	**465.273,68**	**446,09**	**126**	**44.570,30**	**353,73**	**32**	**9.419,84**	**294,37**	**2.738**	**2.212.189,42**	**807,96**
Almería	4	6.005,85	1.501,46	55	63.877,52	1.161,41	39	17.070,99	437,72	1	282,68	282,68	–	–	–	99	87.237,04	881,18
Cádiz	4	2.430,46	607,62	19	18.831,91	991,15	15	5.338,96	355,93	2	802,53	401,27	–	–	–	40	27.403,86	685,10
Córdoba	55	56.727,28	1.031,41	781	915.342,48	1.172,01	490	228.603,23	466,54	59	20.573,03	348,70	10	2.879,82	287,98	1.395	1.224.125,84	877,51
Granada	11	10.495,21	954,11	43	52.433,63	1.219,39	32	17.185,22	537,04	3	1.304,79	434,93	1	302,80	302,80	90	81.721,65	908,02
Huelva	2	1.523,68	761,84	15	14.110,33	940,69	16	7.031,83	439,49	6	1.819,06	303,18	1	302,80	302,80	40	24.787,70	619,69
Jaén	7	5.318,21	759,74	42	55.803,28	1.328,65	24	9.908,84	412,87	3	511,33	170,44	3	902,03	300,68	79	72.443,69	917,01
Málaga	17	15.382,84	904,87	77	91.227,23	1.184,77	59	23.082,41	391,23	6	2.358,42	393,07	1	229,81	229,81	160	132.280,71	826,75
Sevilla	29	28.792,66	992,85	376	354.623,03	943,15	368	157.052,20	426,77	46	16.918,46	367,79	16	4.802,58	300,16	835	562.188,93	673,28
ARAGÓN	**195**	**209.647,60**	**1.075,12**	**2.832**	**3.574.406,01**	**1.262,15**	**1.243**	**638.790,14**	**513,91**	**112**	**41.854,88**	**373,70**	**14**	**6.360,23**	**454,30**	**4.396**	**4.471.058,86**	**1.017,07**
Huesca	1	1.110,03	1.110,03	261	172.026,65	659,11	104	42.279,56	406,53	4	1.666,43	416,61	–	–	–	370	217.082,67	586,71
Teruel	162	176.022,63	1.086,56	2.143	2.915.167,11	1.360,32	832	453.017,62	544,49	85	32.540,28	382,83	7	2.715,27	387,90	3.229	3.579.462,91	1.108,54
Zaragoza	32	32.514,94	1.016,09	428	487.212,25	1.138,35	307	143.492,96	467,40	23	7.648,17	332,53	7	3.644,96	520,71	797	674.513,28	846,32
ASTURIAS	**2.581**	**2.951.043,13**	**1.143,37**	**21.235**	**30.570.991,94**	**1.439,65**	**11.653**	**5.930.749,94**	**508,95**	**1.184**	**441.562,56**	**372,94**	**310**	**165.336,62**	**533,34**	**36.963**	**40.059.684,19**	**1.083,78**
ILLES BALEARS	**17**	**13.065,18**	**768,54**	**177**	**191.334,18**	**1.080,98**	**155**	**68.972,69**	**444,99**	**15**	**5.809,53**	**387,30**	**–**	**–**	**–**	**364**	**279.181,58**	**766,98**
CANARIAS	**22**	**11.023,95**	**501,09**	**20**	**21.054,21**	**1.052,71**	**4**	**2.106,34**	**526,59**	**4**	**834,64**	**208,66**	**–**	**–**	**–**	**50**	**35.019,14**	**700,38**
Palmas (Las)	16	6.689,04	418,07	8	9.886,59	1.235,82	2	932,24	466,12	3	587,94	195,98	–	–	–	29	18.095,81	623,99
S.C.Tenerife	6	4.334,91	722,49	12	11.167,62	930,64	2	1.174,10	587,05	1	246,70	246,70	–	–	–	21	16.923,33	805,87
CANTABRIA	**11**	**8.386,78**	**762,43**	**67**	**76.964,17**	**1.148,72**	**68**	**30.531,92**	**449,00**	**4**	**1.886,68**	**471,67**	**5**	**2.276,67**	**455,33**	**155**	**120.046,22**	**774,49**
CASTILLA Y LEÓN	**1.860**	**1.696.370,51**	**912,03**	**9.831**	**11.886.228,21**	**1.209,06**	**5.210**	**2.551.588,84**	**489,75**	**620**	**186.690,78**	**301,11**	**138**	**66.276,01**	**480,26**	**17.659**	**16.387.154,35**	**927,98**
Ávila	–	–	–	18	15.021,37	834,52	8	3.809,26	476,16	3	1.025,36	341,79	–	–	–	29	19.855,99	684,69
Burgos	5	3.311,24	662,25	39	46.467,30	1.191,47	39	19.986,34	512,47	4	3.001,35	750,34	1	701,70	701,70	88	73.467,93	834,86
León	1.565	1.438.004,73	918,85	8.448	10.215.001,17	1.209,16	4.469	2.213.700,44	495,35	533	162.978,46	305,78	115	58.133,86	505,51	15.130	14.087.818,66	931,12
Palencia	255	223.997,99	878,42	1.037	1.260.718,26	1.215,74	520	235.326,41	452,55	64	16.132,62	252,07	19	6.512,96	342,79	1.895	1.742.688,24	919,62
Salamanca	5	4.157,43	831,49	92	113.267,35	1.231,17	31	12.668,25	408,65	1	175,21	175,21	–	–	–	129	130.268,24	1.009,83
Segovia	–	–	–	12	13.847,75	1.153,98	4	1.522,46	380,62	1	117,60	117,60	–	–	–	17	15.487,81	911,05
Soria	2	1.750,11	875,06	1	400,54	400,54	1	554,98	554,98	1	234,52	234,52	–	–	–	5	2.940,15	588,03
Valladolid	13	9.907,75	762,13	115	139.463,67	1.212,73	104	46.673,30	448,78	9	2.006,63	222,96	2	654,32	327,16	243	198.705,67	817,72
Zamora	15	15.241,26	1.016,08	69	82.040,80	1.189,00	34	17.347,40	510,22	4	1.019,03	254,76	1	273,17	273,17	123	115.921,66	942,45
CASTILLA-LA MANCHA	**35**	**31.629,83**	**903,71**	**933**	**996.494,36**	**1.068,05**	**816**	**372.319,05**	**456,27**	**78**	**29.021,16**	**372,07**	**19**	**7.849,67**	**413,14**	**1.881**	**1.437.314,07**	**764,12**
Albacete	–	–	–	16	18.033,82	1.127,11	7	2.840,56	405,79	–	–	–	–	–	–	23	20.874,38	907,58
Ciudad Real	23	23.784,44	1.034,11	852	903.980,88	1.061,01	785	357.643,38	455,60	76	28.421,62	373,97	19	7.849,67	413,14	1.755	1.321.679,99	753,09
Cuenca	1	566,83	566,83	8	8.042,72	1.005,34	3	988,71	329,57	–	–	–	–	–	–	12	9.598,26	799,86
Guadalajara	–	–	–	8	11.031,94	1.378,99	4	2.013,68	503,42	–	–	–	–	–	–	12	13.045,62	1.087,14
Toledo	11	7.278,56	661,69	49	55.405,00	1.130,71	17	8.832,72	519,57	2	599,54	299,77	–	–	–	79	72.115,82	912,86

Cuadro 7.9 (continuación)

COMUNIDADES AUTÓNOMAS	INCAPACIDAD PERMANENTE			JUBILACIÓN			VIUDEDAD			ORFANDAD			FAVOR DE FAMILIARES			TOTAL		
	Num.	Importe	P. Media	Num.	Importe	P. Media	Num.	Importe	P. Media	Num.	Importe	P. Media	Num.	Importe	P. Media	Num.	Importe	P. Media
CATALUÑA	**172**	**178.601,92**	**1.038,38**	**2.008**	**2.172.395,64**	**1.081,87**	**1.635**	**716.855,82**	**438,44**	**104**	**33.100,83**	**318,28**	**4**	**1.244,89**	**311,22**	**3.923**	**3.102.199,10**	**790,77**
Barcelona	150	159.020,56	1.060,14	1.721	1.898.517,91	1.103,15	1.382	606.962,17	439,19	87	27.712,61	318,54	3	942,09	314,03	3.343	2.693.155,34	805,61
Girona	3	1.953,25	651,08	33	25.583,92	775,27	28	10.503,18	375,11	3	1.031,50	343,83	–	–	–	67	39.071,85	583,16
Lleida	14	13.304,74	950,34	184	183.697,65	998,36	137	59.259,75	432,55	7	1.893,33	270,48	1	302,80	302,80	343	258.458,27	753,52
Tarragona	5	4.323,37	864,67	70	64.596,16	922,80	88	40.130,72	456,03	7	2.463,39	351,91	–	–	–	170	111.513,64	655,96
C. VALENCIANA	**53**	**44.984,04**	**848,76**	**532**	**573.252,51**	**1.077,54**	**417**	**186.452,88**	**447,13**	**56**	**17.235,19**	**307,77**	**4**	**1.420,23**	**355,06**	**1.062**	**823.344,85**	**775,28**
Alicante	37	33.104,53	894,72	258	296.422,66	1.148,93	139	61.154,61	439,96	14	4.339,86	309,99	3	1.117,43	372,48	451	396.139,09	878,36
Castellón	4	2.433,95	608,49	87	86.247,60	991,35	43	21.157,77	492,04	10	2.289,61	228,96	–	–	–	144	112.128,93	778,67
Valencia	12	9.445,56	787,13	187	190.582,25	1.019,16	235	104.140,50	443,15	32	10.605,72	331,43	1	302,80	302,80	467	315.076,83	674,68
EXTREMADURA	**17**	**18.688,29**	**1.099,31**	**141**	**157.516,70**	**1.117,14**	**70**	**32.085,36**	**458,36**	**11**	**2.423,79**	**220,34**	**–**	**–**	**–**	**239**	**210.714,14**	**881,65**
Badajoz	12	11.321,49	943,46	63	61.244,23	972,13	33	15.414,05	467,09	6	1.324,18	220,70	–	–	–	114	89.303,95	783,37
Cáceres	5	7.366,80	1.473,36	78	96.272,47	1.234,26	37	16.671,31	450,58	5	1.099,61	219,92	–	–	–	125	121.410,19	971,28
GALICIA	**127**	**115.752,51**	**911,44**	**904**	**949.545,21**	**1.050,38**	**518**	**233.201,98**	**450,20**	**45**	**13.820,29**	**307,12**	**5**	**1.839,42**	**367,88**	**1.599**	**1.314.159,41**	**821,86**
Coruña (A)	28	25.537,41	912,05	340	364.995,60	1.073,52	160	77.296,51	483,10	16	5.506,53	344,16	2	634,70	317,35	546	473.970,75	868,08
Lugo	33	31.514,75	954,99	289	289.883,56	1.003,06	148	68.839,55	465,13	6	1.497,71	249,62	–	–	–	476	391.735,57	822,97
Ourense	46	41.935,80	911,65	138	148.931,64	1.079,21	94	38.284,66	407,28	11	2.908,32	264,39	1	459,80	459,80	290	232.520,22	801,79
Pontevedra	20	16.764,55	838,23	137	145.734,41	1.063,75	116	48.781,26	420,53	12	3.907,73	325,64	2	744,92	372,46	287	215.932,87	752,38
MADRID	**46**	**34.448,71**	**748,89**	**427**	**471.187,27**	**1.103,48**	**478**	**198.821,04**	**415,94**	**40**	**13.191,46**	**329,79**	**3**	**1.197,94**	**399,31**	**994**	**718.846,42**	**723,19**
MURCIA	**7**	**6.182,96**	**883,28**	**38**	**41.811,01**	**1.100,29**	**25**	**14.574,53**	**582,98**	**2**	**566,66**	**283,33**	**–**	**–**	**–**	**72**	**63.135,16**	**876,88**
NAVARRA	**4**	**2.634,62**	**658,66**	**12**	**11.936,02**	**994,67**	**19**	**6.982,51**	**367,50**	**2**	**291,27**	**145,64**	**2**	**642,91**	**321,46**	**39**	**22.487,33**	**576,60**
PAÍS VASCO	**6**	**6.185,83**	**1.030,97**	**139**	**153.854,12**	**1.106,86**	**153**	**64.052,64**	**418,64**	**19**	**5.767,73**	**303,56**	**2**	**802,69**	**401,35**	**319**	**230.663,01**	**723,08**
Álava	–	–	–	12	12.000,58	1.000,05	25	11.002,25	440,09	3	632,92	210,97	–	–	–	40	23.635,75	590,89
Guipúzcoa	1	1.027,65	1.027,65	23	22.307,93	969,91	25	9.811,45	392,46	3	1.001,45	333,82	–	–	–	52	34.148,48	656,70
Vizcaya	5	5.158,18	1.031,64	104	119.545,61	1.149,48	103	43.238,94	419,80	13	4.133,36	317,95	2	802,69	401,35	227	172.878,78	761,58
RIOJA (LA)	**11**	**8.338,68**	**758,06**	**56**	**42.277,13**	**754,95**	**32**	**15.135,28**	**472,98**	**7**	**2.252,60**	**321,80**	**–**	**–**	**–**	**106**	**68.003,69**	**641,54**
Ceuta	–	–	–	–	–	–	–	–	–	–	–	–	–	–	–	–	–	–
Melilla	–	–	–	2	1.318,89	659,45	–	–	–	1	406,90	406,90	–	–	–	3	1.725,79	575,26
TOTAL	**5.293**	**5.463.660,73**	**1.032,24**	**40.762**	**53.458.816,99**	**1.311,49**	**23.539**	**11.528.494,64**	**489,76**	**2.430**	**841.287,25**	**346,21**	**538**	**264.667,12**	**491,95**	**72.562**	**71.556.926,73**	**986,15**

Cuadro 7.10

PENSIONES EN VIGOR A 31 DE DICIEMBRE DE 2003

RÉGIMEN ESPECIAL DE EMPLEADOS DE HOGAR

COMUNIDADES AUTÓNOMAS	INCAPACIDAD PERMANENTE			JUBILACIÓN			VIUDEDAD			ORFANDAD			FAVOR DE FAMILIARES			TOTAL		
	Num.	Importe	P. Media	Num.	Importe	P. Media	Num.	Importe	P. Media	Num.	Importe	P. Media	Num.	Importe	P. Media	Num.	Importe	P. Media
ANDALUCÍA	**3.941**	**1.342.746,23**	**340,71**	**34.973**	**13.123.719,26**	**375,25**	**1.955**	**446.598,11**	**228,44**	**403**	**101.007,20**	**250,64**	**205**	**56.213,95**	**274,21**	**41.477**	**15.070.284,75**	**363,34**
Almería	151	51.059,95	338,15	2.089	755.563,75	361,69	118	26.114,79	221,31	21	5.801,32	276,25	7	1.933,11	276,16	2.386	840.472,92	352,25
Cádiz	340	110.283,13	324,36	3.325	1.274.058,67	383,18	139	34.533,59	248,44	42	12.772,72	304,11	36	9.838,32	273,29	3.882	1.441.486,43	371,33
Córdoba	233	78.155,79	335,43	4.637	1.702.639,73	367,19	240	54.489,33	227,04	50	13.971,41	279,43	21	5.702,73	271,56	5.181	1.854.958,99	358,03
Granada	579	208.053,03	359,33	4.669	1.740.910,06	372,87	321	72.464,91	225,75	59	13.783,93	233,63	29	7.858,02	270,97	5.657	2.043.069,95	361,16
Huelva	168	56.910,52	338,75	1.527	597.282,27	391,15	57	13.060,31	229,13	18	5.057,62	280,98	14	4.280,56	305,75	1.784	676.591,28	379,26
Jaén	196	70.044,93	357,37	2.916	1.074.007,11	368,32	158	34.269,77	216,90	26	7.119,89	273,84	8	1.931,78	241,47	3.304	1.187.373,48	359,37
Málaga	640	232.551,92	363,36	5.581	2.055.415,48	368,29	327	74.585,15	228,09	86	22.394,58	260,40	34	9.789,34	287,92	6.668	2.394.736,47	359,14
Sevilla	1.634	535.686,96	327,84	10.229	3.923.842,19	383,60	595	137.080,26	230,39	101	20.105,73	199,07	56	14.880,09	265,72	12.615	4.631.595,23	367,15
ARAGÓN	**244**	**93.535,29**	**383,34**	**4.114**	**1.507.824,25**	**366,51**	**127**	**26.955,61**	**212,25**	**30**	**8.782,74**	**292,76**	**13**	**3.361,52**	**258,58**	**4.528**	**1.640.459,41**	**362,29**
Huesca	49	18.737,75	382,40	722	265.971,81	368,38	25	5.353,96	214,16	10	3.310,05	331,01	2	605,60	302,80	808	293.979,17	363,84
Teruel	21	7.079,83	337,13	344	130.830,71	380,32	9	1.882,55	209,17	3	931,40	310,47	–	–	–	377	140.724,49	373,27
Zaragoza	174	67.717,71	389,18	3.048	1.111.021,73	364,51	93	19.719,10	212,03	17	4.541,29	267,13	11	2.755,92	250,54	3.343	1.205.755,75	360,68
ASTURIAS	**408**	**152.322,33**	**373,34**	**5.301**	**1.890.182,31**	**356,57**	**209**	**45.173,19**	**216,14**	**30**	**7.941,92**	**264,73**	**13**	**3.843,69**	**295,67**	**5.961**	**2.099.463,44**	**352,20**
ILLES BALEARS	**458**	**152.189,96**	**332,29**	**4.702**	**1.648.952,59**	**350,69**	**357**	**79.488,18**	**222,66**	**38**	**8.207,60**	**215,99**	**1**	**302,80**	**302,80**	**5.556**	**1.889.141,13**	**340,02**
CANARIAS	**316**	**105.673,53**	**334,41**	**3.464**	**1.338.742,95**	**386,47**	**148**	**41.419,89**	**279,86**	**50**	**14.061,05**	**281,22**	**28**	**7.785,22**	**278,04**	**4.006**	**1.507.682,64**	**376,36**
Palmas (Las)	183	64.046,26	349,98	1.539	597.759,31	388,41	87	23.141,13	265,99	27	7.380,95	273,37	17	4.638,99	272,88	1.853	696.966,64	376,13
S.C.Tenerife	133	41.627,27	312,99	1.925	740.983,64	384,93	61	18.278,76	299,65	23	6.680,10	290,44	11	3.146,23	286,02	2.153	810.716,00	376,55
CANTABRIA	**135**	**46.256,28**	**342,64**	**1.915**	**677.120,82**	**353,59**	**71**	**15.471,56**	**217,91**	**20**	**4.682,96**	**234,15**	**8**	**2.360,62**	**295,08**	**2.149**	**745.892,24**	**347,09**
CASTILLA Y LEÓN	**606**	**225.556,66**	**372,21**	**8.730**	**3.256.348,13**	**373,01**	**248**	**53.514,07**	**215,78**	**62**	**16.798,88**	**270,95**	**40**	**11.579,22**	**289,48**	**9.686**	**3.563.796,96**	**367,93**
Ávila	47	19.557,43	416,12	598	223.521,78	373,78	24	4.980,44	207,52	5	1.667,21	333,44	2	661,12	330,56	676	250.387,98	370,40
Burgos	65	24.437,13	375,96	965	353.641,95	366,47	26	5.663,89	217,84	9	2.215,60	246,18	6	1.797,52	299,59	1.071	387.756,09	362,05
León	164	62.029,02	378,23	2.031	751.637,19	370,08	84	18.078,66	215,22	15	2.857,49	190,50	7	2.133,04	304,72	2.301	836.735,40	363,64
Palencia	34	14.160,15	416,48	631	237.120,26	375,78	14	2.863,65	204,55	9	2.056,92	228,55	1	302,80	302,80	689	256.503,78	372,28
Salamanca	69	25.517,71	369,82	1.445	539.899,77	373,63	30	6.691,80	223,06	8	2.396,30	299,54	6	1.607,32	267,89	1.558	576.112,90	369,78
Segovia	47	18.130,76	385,76	473	180.252,32	381,08	15	3.286,82	219,12	1	406,90	406,90	4	1.266,15	316,54	540	203.342,95	376,56
Soria	16	5.880,28	367,52	424	160.851,49	379,37	7	1.144,02	163,43	2	400,54	200,27	–	–	–	449	168.276,33	374,78
Valladolid	111	37.694,98	339,59	1.332	501.995,50	376,87	31	6.520,21	210,33	8	2.763,42	345,43	9	2.315,99	257,33	1.491	551.290,10	369,75
Zamora	53	18.149,20	342,44	831	307.427,87	369,95	17	4.284,58	252,03	5	2.034,50	406,90	5	1.495,28	299,06	911	333.391,43	365,96
CASTILLA-LA MANCHA	**458**	**163.114,15**	**356,14**	**5.605**	**2.116.261,35**	**377,57**	**196**	**43.155,68**	**220,18**	**56**	**16.343,86**	**291,85**	**16**	**4.555,60**	**284,73**	**6.331**	**2.343.430,64**	**370,15**
Albacete	86	29.515,49	343,20	1.002	373.157,87	372,41	45	10.349,33	229,99	9	2.776,60	308,51	5	1.625,54	325,11	1.147	417.424,83	363,93
Ciudad Real	147	51.785,45	352,28	1.492	575.273,90	385,57	36	8.036,84	223,25	19	6.174,82	324,99	7	2.089,26	298,47	1.701	643.360,27	378,22
Cuenca	46	17.775,67	386,43	568	218.275,99	384,29	19	3.919,30	206,28	4	1.049,00	262,25	–	–	–	637	241.019,96	378,37
Guadalajara	39	14.845,78	380,66	508	192.983,58	379,89	16	3.107,10	194,19	7	1.980,40	282,91	1	302,80	302,80	571	213.219,66	373,41
Toledo	140	49.191,76	351,37	2.035	756.570,01	371,78	80	17.743,11	221,79	17	4.363,04	256,65	3	538,00	179,33	2.275	828.405,92	364,13

Cuadro 7.10 (continuación)

COMUNIDADES AUTÓNOMAS	INCAPACIDAD PERMANENTE			JUBILACIÓN			VIUDEDAD			ORFANDAD			FAVOR DE FAMILIARES			TOTAL		
	Num.	Importe	P. Media	Num.	Importe	P. Media	Num.	Importe	P. Media	Num.	Importe	P. Media	Num.	Importe	P. Media	Num.	Importe	P. Media
CATALUÑA	**3.344**	**1.154.538,35**	**345,26**	**29.733**	**10.865.739,76**	**365,44**	**1.852**	**400.457,84**	**216,23**	**213**	**39.215,32**	**184,11**	**13**	**3.722,61**	**286,35**	**35.155**	**12.463.673,88**	**354,53**
Barcelona	2.719	939.421,44	345,50	22.539	8.266.888,67	366,78	1.376	297.696,16	216,35	167	29.723,04	177,98	11	3.319,91	301,81	26.812	9.537.049,22	355,70
Girona	247	85.873,03	347,66	3.202	1.155.190,73	360,77	223	48.014,52	215,31	16	3.591,60	224,48	–	–	–	3.688	1.292.669,88	350,51
Lleida	201	66.232,16	329,51	1.724	636.665,44	369,30	104	22.566,27	216,98	7	2.064,51	294,93	–	–	–	2.036	727.528,38	357,33
Tarragona	177	63.011,72	356,00	2.268	806.994,92	355,82	149	32.180,89	215,98	23	3.836,17	166,79	2	402,70	201,35	2.619	906.426,40	346,10
C. VALENCIANA	**1.514**	**507.030,66**	**334,89**	**17.941**	**6.393.587,06**	**356,37**	**1.083**	**238.339,58**	**220,07**	**192**	**46.168,85**	**240,46**	**32**	**9.053,90**	**282,93**	**20.762**	**7.194.180,05**	**346,51**
Alicante	245	81.492,38	332,62	4.270	1.505.648,50	352,61	255	56.242,07	220,56	46	10.365,70	225,34	13	3.756,97	289,00	4.829	1.657.505,62	343,24
Castellón	133	44.730,80	336,32	1.814	645.178,67	355,67	147	31.097,29	211,55	18	3.746,59	208,14	2	574,07	287,04	2.114	725.327,42	343,11
Valencia	1.136	380.807,48	335,22	11.857	4.242.759,89	357,83	681	151.000,22	221,73	128	32.056,56	250,44	17	4.722,86	277,82	13.819	4.811.347,01	348,17
EXTREMADURA	**302**	**110.865,75**	**367,11**	**4.061**	**1.542.008,67**	**379,71**	**140**	**30.552,18**	**218,23**	**45**	**13.132,38**	**291,83**	**11**	**3.300,76**	**300,07**	**4.559**	**1.699.859,74**	**372,86**
Badajoz	177	65.288,09	368,86	2.480	948.110,68	382,30	77	17.656,15	229,30	29	8.675,82	299,17	9	2.697,21	299,69	2.772	1.042.427,95	376,06
Cáceres	125	45.577,66	364,62	1.581	593.897,99	375,65	63	12.896,03	204,70	16	4.456,56	278,54	2	603,55	301,78	1.787	657.431,79	367,90
GALICIA	**1.315**	**429.106,28**	**326,32**	**13.787**	**5.024.836,23**	**364,46**	**647**	**144.987,08**	**224,09**	**106**	**24.946,90**	**235,35**	**43**	**11.807,93**	**274,60**	**15.898**	**5.635.684,42**	**354,49**
Coruña (A)	466	152.259,78	326,74	5.285	1.924.500,42	364,14	238	52.880,30	222,19	50	10.305,41	206,11	19	5.557,16	292,48	6.058	2.145.503,07	354,16
Lugo	160	51.910,04	324,44	2.074	754.089,16	363,59	105	23.754,25	226,23	12	3.821,10	318,43	7	1.917,00	273,86	2.358	835.491,55	354,32
Ourense	258	83.219,48	322,56	1.933	690.437,02	357,18	97	20.983,16	216,32	6	1.545,69	257,62	7	2.109,02	301,29	2.301	798.294,37	346,93
Pontevedra	431	141.716,98	328,81	4.495	1.655.809,63	368,37	207	47.369,37	228,84	38	9.274,70	244,07	10	2.224,75	222,48	5.181	1.856.395,43	358,31
MADRID	**1.704**	**608.130,37**	**356,88**	**23.721**	**8.640.467,75**	**364,25**	**991**	**225.032,88**	**227,08**	**228**	**47.658,39**	**209,03**	**35**	**10.393,63**	**296,96**	**26.679**	**9.531.683,02**	**357,27**
MURCIA	**754**	**259.037,09**	**343,55**	**6.992**	**2.672.947,30**	**382,29**	**490**	**111.288,38**	**227,12**	**67**	**14.835,80**	**221,43**	**17**	**4.157,57**	**244,56**	**8.320**	**3.062.266,14**	**368,06**
NAVARRA	**118**	**44.551,28**	**377,55**	**1.479**	**550.370,17**	**372,12**	**35**	**7.225,38**	**206,44**	**7**	**921,76**	**131,68**	**5**	**1.417,88**	**283,58**	**1.644**	**604.486,47**	**367,69**
PAÍS VASCO	**560**	**203.259,38**	**362,96**	**5.045**	**1.862.114,79**	**369,10**	**206**	**42.613,21**	**206,86**	**38**	**7.714,14**	**203,00**	**11**	**3.282,51**	**298,41**	**5.860**	**2.118.984,03**	**361,60**
Álava	42	14.844,76	353,45	442	161.333,18	365,01	20	3.648,65	182,43	5	1.142,16	228,43	–	–	–	509	180.968,75	355,54
Guipúzcoa	201	74.267,93	369,49	1.999	744.695,35	372,53	71	14.786,49	208,26	17	3.160,91	185,94	4	1.211,20	302,80	2.292	838.121,88	365,67
Vizcaya	317	114.146,69	360,08	2.604	956.086,26	367,16	115	24.178,07	210,24	16	3.411,07	213,19	7	2.071,31	295,90	3.059	1.099.893,40	359,56
RIOJA (LA)	**59**	**20.538,47**	**348,11**	**825**	**305.101,77**	**369,82**	**32**	**6.918,90**	**216,22**	**10**	**2.418,39**	**241,84**	**2**	**582,16**	**291,08**	**928**	**335.559,69**	**361,59**
Ceuta	38	13.046,38	343,33	152	59.220,35	389,61	3	1.163,62	387,87	2	499,63	249,82	2	614,89	307,45	197	74.544,87	378,40
Melilla	51	18.768,75	368,01	147	59.656,30	405,83	3	905,80	301,93	4	734,40	183,60	1	285,10	285,10	206	80.350,35	390,05
TOTAL	**16.325**	**5.650.267,19**	**346,11**	**172.687**	**63.535.201,81**	**367,92**	**8.793**	**1.961.261,14**	**223,05**	**1.601**	**376.072,17**	**234,90**	**496**	**138.621,56**	**279,48**	**199.902**	**71.661.423,87**	**358,48**

Cuadro 7.11

PENSIONES EN VIGOR A 31 DE DICIEMBRE DE 2003

ACCIDENTES DE TRABAJO

COMUNIDADES AUTÓNOMAS	INCAPACIDAD PERMANENTE			JUBILACIÓN			VIUDEDAD			ORFANDAD			FAVOR DE FAMILIARES			TOTAL		
	Num.	Importe	P. Media	Num.	Importe	P. Media	Num.	Importe	P. Media	Num.	Importe	P. Media	Num.	Importe	P. Media	Num.	Importe	P. Media
ANDALUCÍA	**14.961**	**11.466.509,35**	**766,43**	**6.537**	**3.991.139,77**	**610,55**	**9.396**	**4.584.045,04**	**487,87**	**3.216**	**820.459,46**	**255,12**	**180**	**86.953,84**	**483,08**	**34.290**	**20.949.107,46**	**610,94**
Almería	821	517.749,50	630,63	395	191.221,70	484,11	707	310.662,81	439,41	268	61.902,58	230,98	10	3.784,06	378,41	2.201	1.085.320,65	493,10
Cádiz	2.628	2.260.200,61	860,05	924	627.018,21	678,59	1.398	735.642,59	526,21	522	142.766,89	273,50	23	8.659,89	376,52	5.495	3.774.288,19	686,86
Córdoba	1.081	728.497,96	673,91	635	331.479,83	522,02	956	429.187,69	448,94	298	73.203,62	245,65	15	8.037,81	535,85	2.985	1.570.406,91	526,10
Granada	2.048	1.613.952,37	788,06	1.018	647.513,72	636,06	1.039	487.582,23	469,28	304	81.539,66	268,22	18	12.201,93	677,89	4.427	2.842.789,91	642,15
Huelva	1.388	1.052.265,43	758,12	581	361.139,82	621,58	903	452.170,79	500,74	296	72.691,92	245,58	21	11.922,49	567,74	3.189	1.950.190,45	611,54
Jaén	1.164	747.143,26	641,88	695	332.279,65	478,10	915	396.553,29	433,39	316	76.642,27	242,54	24	10.701,71	445,90	3.114	1.563.320,18	502,03
Málaga	2.266	1.809.971,83	798,75	889	578.496,32	650,73	1.263	614.571,18	486,60	375	92.211,22	245,90	32	13.302,73	415,71	4.825	3.108.553,28	644,26
Sevilla	3.565	2.736.728,39	767,67	1.400	921.990,52	658,56	2.215	1.157.674,46	522,65	837	219.501,30	262,25	37	18.343,22	495,76	8.054	5.054.237,89	627,54
ARAGÓN	**2.207**	**1.817.141,11**	**823,35**	**1.579**	**788.333,15**	**499,26**	**2.195**	**1.115.645,16**	**508,27**	**459**	**134.504,37**	**293,04**	**63**	**38.566,77**	**612,17**	**6.503**	**3.894.190,56**	**598,83**
Huesca	315	236.374,06	750,39	286	139.332,95	487,18	388	195.024,30	502,64	85	21.856,04	257,13	12	6.351,44	529,29	1.086	598.938,79	551,51
Teruel	307	296.559,22	965,99	205	85.538,04	417,26	284	121.749,33	428,69	70	17.789,21	254,13	7	5.705,45	815,06	873	527.341,25	604,06
Zaragoza	1.585	1.284.207,83	810,23	1.088	563.462,16	517,89	1.523	798.871,53	524,54	304	94.859,12	312,04	44	26.509,88	602,50	4.544	2.767.910,52	609,14
ASTURIAS	**4.656**	**4.657.628,91**	**1.000,35**	**2.001**	**1.253.189,13**	**626,28**	**3.365**	**1.762.886,74**	**523,89**	**713**	**239.194,33**	**335,48**	**77**	**46.845,04**	**608,38**	**10.812**	**7.959.744,15**	**736,20**
ILLES BALEARS	**1.396**	**975.169,11**	**698,55**	**709**	**413.229,53**	**582,83**	**782**	**349.618,25**	**447,08**	**187**	**49.410,41**	**264,23**	**11**	**4.084,85**	**371,35**	**3.085**	**1.791.512,15**	**580,72**
CANARIAS	**2.444**	**1.590.351,96**	**650,72**	**1.109**	**672.853,51**	**606,72**	**1.783**	**850.937,21**	**477,25**	**616**	**139.489,87**	**226,44**	**24**	**10.896,83**	**454,03**	**5.976**	**3.264.529,38**	**546,27**
Palmas (Las)	1.453	963.098,49	662,83	627	373.448,11	595,61	1.041	497.636,31	478,04	360	83.645,77	232,35	17	7.497,86	441,05	3.498	1.925.326,54	550,41
S.C.Tenerife	991	627.253,47	632,95	482	299.405,40	621,17	742	353.300,90	476,15	256	55.844,10	218,14	7	3.398,97	485,57	2.478	1.339.202,84	540,44
CANTABRIA	**1.423**	**1.106.634,12**	**777,68**	**1.026**	**522.835,02**	**509,59**	**1.148**	**558.070,10**	**486,12**	**257**	**72.011,55**	**280,20**	**26**	**16.193,95**	**622,84**	**3.880**	**2.275.744,74**	**586,53**
CASTILLA Y LEÓN	**5.091**	**3.980.842,48**	**781,94**	**3.262**	**1.681.740,58**	**515,56**	**4.834**	**2.324.011,87**	**480,76**	**1.147**	**335.915,44**	**292,86**	**174**	**90.335,06**	**519,17**	**14.508**	**8.412.845,43**	**579,88**
Ávila	240	142.410,10	593,38	233	102.262,72	438,90	251	112.415,43	447,87	48	11.387,93	237,25	20	7.719,40	385,97	792	376.195,58	474,99
Burgos	627	504.069,67	803,94	419	210.390,78	502,13	664	323.044,50	486,51	172	47.358,48	275,34	28	13.045,89	465,92	1.910	1.097.909,32	574,82
León	1.674	1.548.020,65	924,74	816	464.006,44	568,64	1.356	687.907,61	507,31	328	116.819,07	356,16	52	30.245,88	581,65	4.226	2.846.999,65	673,69
Palencia	349	238.627,24	683,75	213	114.401,61	537,10	392	183.451,00	467,99	100	29.970,59	299,71	13	8.122,57	624,81	1.067	574.573,01	538,49
Salamanca	491	321.719,10	655,23	413	193.525,42	468,58	552	262.885,12	476,24	136	35.303,17	259,58	21	10.360,21	493,34	1.613	823.793,02	510,72
Segovia	265	162.099,10	611,69	177	94.724,42	535,17	240	107.389,77	447,46	49	13.890,23	283,47	3	1.176,74	392,25	734	379.280,26	516,73
Soria	134	78.199,32	583,58	139	64.085,57	461,05	163	73.031,95	448,05	34	8.361,24	245,92	7	3.677,88	525,41	477	227.355,96	476,64
Valladolid	882	697.038,49	790,29	505	283.060,14	560,52	795	397.383,21	499,85	184	51.747,98	281,24	18	9.750,43	541,69	2.384	1.438.980,25	603,60
Zamora	429	288.658,81	672,86	347	155.283,48	447,50	421	176.503,28	419,25	96	21.076,75	219,55	12	6.236,06	519,67	1.305	647.758,38	496,37
CASTILLA-LA MANCHA	**3.260**	**2.167.869,05**	**664,99**	**2.191**	**1.076.810,18**	**491,47**	**2.890**	**1.323.860,29**	**458,08**	**862**	**205.301,41**	**238,17**	**89**	**40.088,76**	**450,44**	**9.292**	**4.813.929,69**	**518,07**
Albacete	604	389.350,52	644,62	406	188.009,74	463,08	504	228.248,86	452,87	162	38.667,41	238,69	16	6.167,66	385,48	1.692	850.444,19	502,63
Ciudad Real	1.146	805.323,22	702,73	681	357.945,53	525,62	977	465.315,12	476,27	298	70.423,73	236,32	30	13.562,72	452,09	3.132	1.712.570,32	546,80
Cuenca	372	216.331,81	581,54	285	129.081,83	452,92	360	152.959,89	424,89	105	28.119,62	267,81	11	5.021,67	456,52	1.133	531.514,82	469,12
Guadalajara	310	227.085,94	732,54	225	136.836,73	608,16	232	113.268,89	488,23	48	11.833,57	246,53	4	1.999,17	499,79	819	491.024,30	599,54
Toledo	828	529.777,56	639,83	594	264.936,35	446,02	817	364.067,53	445,62	249	56.257,08	225,93	28	13.337,54	476,34	2.516	1.228.376,06	488,23

Cuadro 7.11 (continuación)

COMUNIDADES AUTÓNOMAS	INCAPACIDAD PERMANENTE			JUBILACIÓN			VIUDEDAD			ORFANDAD			FAVOR DE FAMILIARES			TOTAL		
	Num.	Importe	P. Media	Num.	Importe	P. Media	Num.	Importe	P. Media	Num.	Importe	P. Media	Num.	Importe	P. Media	Num.	Importe	P. Media
CATALUÑA	**10.286**	**8.279.184,42**	**804,90**	**6.350**	**3.498.684,88**	**550,97**	**8.891**	**4.510.616,02**	**507,32**	**2.047**	**630.452,09**	**307,99**	**133**	**77.441,00**	**582,26**	**27.707**	**16.996.378,41**	**613,43**
Barcelona	7.659	6.387.423,88	833,98	4.577	2.601.078,79	568,29	6.307	3.301.410,33	523,45	1.394	450.226,98	322,97	78	46.565,61	597,00	20.015	12.786.705,59	638,86
Girona	944	633.398,22	670,97	668	326.097,91	488,17	859	393.370,13	457,94	207	57.021,63	275,47	23	13.425,46	583,72	2.701	1.423.313,35	526,96
Lleida	645	464.225,86	719,73	507	254.468,89	501,91	740	327.818,55	443,00	184	46.999,92	255,43	11	6.584,32	598,57	2.087	1.100.097,54	527,12
Tarragona	1.038	794.136,46	765,06	598	317.039,29	530,17	985	488.017,01	495,45	262	76.203,56	290,85	21	10.865,61	517,41	2.904	1.686.261,93	580,67
C. VALENCIANA	**6.242**	**4.297.856,76**	**688,54**	**3.379**	**1.724.582,95**	**510,38**	**5.244**	**2.515.800,85**	**479,75**	**1.459**	**371.128,86**	**254,37**	**91**	**52.308,59**	**574,82**	**16.415**	**8.961.678,01**	**545,94**
Alicante	2.031	1.390.862,22	684,82	1.183	590.045,30	498,77	1.516	705.169,97	465,15	418	105.154,47	251,57	19	8.813,51	463,87	5.167	2.800.045,47	541,91
Castellón	700	504.569,01	720,81	465	248.998,31	535,48	762	368.071,97	483,03	240	62.364,78	259,85	19	10.991,63	578,51	2.186	1.194.995,70	546,66
Valencia	3.511	2.402.425,53	684,26	1.731	885.539,34	511,58	2.966	1.442.558,91	486,37	801	203.609,61	254,19	53	32.503,45	613,27	9.062	4.966.636,84	548,07
EXTREMADURA	**2.009**	**1.227.006,45**	**610,75**	**1.102**	**508.536,25**	**461,47**	**1.477**	**672.285,76**	**455,17**	**508**	**115.539,18**	**227,44**	**48**	**25.721,99**	**535,87**	**5.144**	**2.549.089,63**	**495,55**
Badajoz	1.161	719.351,24	619,60	573	270.167,04	471,50	896	410.324,75	457,95	317	73.260,03	231,10	30	16.821,93	560,73	2.977	1.489.924,99	500,48
Cáceres	848	507.655,21	598,65	529	238.369,21	450,60	581	261.961,01	450,88	191	42.279,15	221,36	18	8.900,06	494,45	2.167	1.059.164,64	488,77
GALICIA	**5.378**	**3.664.673,07**	**681,42**	**3.233**	**1.544.109,59**	**477,61**	**6.462**	**2.930.891,81**	**453,56**	**1.827**	**439.723,16**	**240,68**	**212**	**104.547,67**	**493,15**	**17.112**	**8.683.945,30**	**507,48**
Coruña (A)	1.985	1.443.083,18	726,99	1.187	579.948,51	488,58	2.577	1.236.412,91	479,79	661	167.387,45	253,23	89	43.094,84	484,21	6.499	3.469.926,89	533,92
Lugo	714	472.277,89	661,45	511	237.562,98	464,90	837	349.667,35	417,76	229	51.699,76	225,76	28	11.543,90	412,28	2.319	1.122.751,88	484,15
Ourense	697	459.245,22	658,89	486	216.850,37	446,19	733	293.257,49	400,08	178	42.899,29	241,01	24	13.665,39	569,39	2.118	1.025.917,76	484,38
Pontevedra	1.982	1.290.066,78	650,89	1.049	509.747,73	485,94	2.315	1.051.554,06	454,24	759	177.736,66	234,17	71	36.243,54	510,47	6.176	3.065.348,77	496,33
MADRID	**6.162**	**4.708.018,09**	**764,04**	**3.943**	**2.293.146,57**	**581,57**	**6.844**	**3.830.093,84**	**559,63**	**1.643**	**536.857,89**	**326,75**	**123**	**81.758,66**	**664,70**	**18.715**	**11.449.875,05**	**611,80**
MURCIA	**2.516**	**1.718.606,68**	**683,07**	**1.067**	**642.111,40**	**601,79**	**1.587**	**757.892,14**	**477,56**	**586**	**141.729,14**	**241,86**	**43**	**21.961,35**	**510,73**	**5.799**	**3.282.300,71**	**566,01**
NAVARRA	**1.166**	**967.805,41**	**830,02**	**754**	**461.704,60**	**612,34**	**916**	**492.627,22**	**537,80**	**238**	**70.774,39**	**297,37**	**46**	**28.182,27**	**612,66**	**3.120**	**2.021.093,89**	**647,79**
PAÍS VASCO	**4.841**	**4.421.558,75**	**913,36**	**3.595**	**1.992.348,39**	**554,20**	**4.419**	**2.517.010,58**	**569,59**	**892**	**312.467,59**	**350,30**	**155**	**107.383,53**	**692,80**	**13.902**	**9.350.768,84**	**672,62**
Álava	714	633.702,06	887,54	469	270.443,68	576,64	465	255.384,66	549,21	107	38.077,78	355,87	13	5.397,07	415,16	1.768	1.203.005,25	680,43
Guipúzcoa	1.866	1.793.908,38	961,37	1.295	777.485,03	600,37	1.471	856.221,21	582,07	312	109.631,51	351,38	73	55.683,01	762,78	5.017	3.592.929,14	716,15
Vizcaya	2.261	1.993.948,31	881,89	1.831	944.419,68	515,79	2.483	1.405.404,71	566,01	473	164.758,30	348,33	69	46.303,45	671,06	7.117	4.554.834,45	639,99
RIOJA (LA)	**561**	**399.888,93**	**712,81**	**409**	**205.321,53**	**502,01**	**509**	**240.299,60**	**472,10**	**126**	**34.808,54**	**276,26**	**13**	**9.703,26**	**746,40**	**1.618**	**890.021,86**	**550,08**
Ceuta	135	106.377,82	787,98	95	48.789,82	513,58	109	48.661,12	446,43	51	9.171,17	179,83	9	2.250,46	250,05	399	215.250,39	539,47
Melilla	133	95.385,00	717,18	64	39.349,00	614,83	119	54.571,46	458,58	43	7.816,47	181,78	10	3.109,19	310,92	369	200.231,12	542,63
TOTAL	**74.867**	**57.648.507,47**	**770,01**	**42.405**	**23.358.815,85**	**550,85**	**62.970**	**31.439.825,06**	**499,28**	**16.877**	**4.666.755,32**	**276,52**	**1.527**	**848.333,07**	**555,56**	**198.646**	**117.962.236,77**	**593,83**

Cuadro 7.12

PENSIONES EN VIGOR A 31 DE DICIEMBRE DE 2003

ENFERMEDADES PROFESIONALES

COMUNIDADES AUTÓNOMAS	INCAPACIDAD PERMANENTE			JUBILACIÓN			VIUDEDAD			ORFANDAD			FAVOR DE FAMILIARES			TOTAL		
	Num.	Importe	P. Media	Num.	Importe	P. Media	Num.	Importe	P. Media	Num.	Importe	P. Media	Num.	Importe	P. Media	Num.	Importe	P. Media
ANDALUCÍA	**3.359**	**3.511.466,09**	**1.045,39**	**2.160**	**2.231.292,09**	**1.033,01**	**1.526**	**660.414,20**	**432,77**	**154**	**44.442,41**	**288,59**	**13**	**3.589,51**	**276,12**	**7.212**	**6.451.204,30**	**894,51**
Almería	84	51.346,54	611,27	68	35.459,34	521,46	134	50.189,70	374,55	9	2.170,46	241,16	–	–	–	295	139.166,04	471,75
Cádiz	1.600	1.938.434,35	1.211,52	722	988.273,62	1.368,80	41	28.546,07	696,25	4	1.699,28	424,82	3	728,54	242,85	2.370	2.957.681,86	1.247,97
Córdoba	60	44.819,69	746,99	102	123.464,67	1.210,44	165	70.358,32	426,41	17	4.784,62	281,45	2	823,59	411,80	346	244.250,89	705,93
Granada	167	126.185,43	755,60	75	54.589,32	727,86	68	31.215,95	459,06	12	4.216,28	351,36	–	–	–	322	216.206,98	671,45
Huelva	67	61.504,92	917,98	126	99.742,51	791,61	176	79.475,25	451,56	11	3.305,04	300,46	1	381,18	381,18	381	244.408,90	641,49
Jaén	335	300.555,02	897,18	524	335.211,72	639,72	694	273.069,31	393,47	75	20.618,53	274,91	7	1.656,20	236,60	1.635	931.110,78	569,49
Málaga	247	206.910,75	837,70	52	51.389,09	988,25	62	28.296,54	456,40	10	2.219,72	221,97	–	–	–	371	288.816,10	778,48
Sevilla	799	781.709,39	978,36	491	543.161,82	1.106,24	186	99.263,06	533,67	16	5.428,48	339,28	–	–	–	1.492	1.429.562,75	958,15
ARAGÓN	**353**	**301.041,46**	**852,81**	**118**	**111.401,02**	**944,08**	**188**	**98.034,67**	**521,46**	**16**	**4.601,16**	**287,57**	**4**	**2.050,04**	**512,51**	**679**	**517.128,35**	**761,60**
Huesca	47	37.172,43	790,90	16	13.618,88	851,18	34	16.480,97	484,73	3	884,74	294,91	–	–	–	100	68.157,02	681,57
Teruel	43	37.386,01	869,44	10	6.205,11	620,51	19	8.157,94	429,37	2	618,35	309,18	1	308,16	308,16	75	52.675,57	702,34
Zaragoza	263	226.483,02	861,15	92	91.577,03	995,40	135	73.395,76	543,67	11	3.098,07	281,64	3	1.741,88	580,63	504	396.295,76	786,30
ASTURIAS	**1.202**	**1.509.317,07**	**1.255,67**	**3.284**	**5.386.769,47**	**1.640,31**	**6.054**	**3.588.107,36**	**592,68**	**390**	**149.398,85**	**383,07**	**125**	**85.578,43**	**684,63**	**11.055**	**10.719.171,18**	**969,62**
ILLES BALEARS	**163**	**112.125,42**	**687,89**	**40**	**34.950,43**	**873,76**	**49**	**19.872,54**	**405,56**	**7**	**1.459,86**	**208,55**	**–**	**–**	**–**	**259**	**168.408,25**	**650,22**
CANARIAS	**132**	**85.571,11**	**648,27**	**45**	**36.664,67**	**814,77**	**30**	**13.350,71**	**445,02**	**4**	**2.354,27**	**588,57**	**–**	**–**	**–**	**211**	**137.940,76**	**653,75**
Palmas (Las)	65	42.157,74	648,58	26	22.283,70	857,07	16	7.537,20	471,08	4	2.354,27	588,57	–	–	–	111	74.332,91	669,67
S.C.Tenerife	67	43.413,37	647,96	19	14.380,97	756,89	14	5.813,51	415,25	–	–	–	–	–	–	100	63.607,85	636,08
CANTABRIA	**98**	**76.511,33**	**780,73**	**96**	**62.376,49**	**649,76**	**143**	**63.633,57**	**444,99**	**5**	**1.484,41**	**296,88**	**3**	**1.957,26**	**652,42**	**345**	**205.963,06**	**596,99**
CASTILLA Y LEÓN	**1.432**	**1.797.171,42**	**1.255,01**	**2.034**	**3.031.237,49**	**1.490,28**	**3.100**	**1.700.384,52**	**548,51**	**208**	**70.968,19**	**341,19**	**40**	**28.105,68**	**702,64**	**6.814**	**6.627.867,30**	**972,68**
Ávila	38	25.280,10	665,27	24	14.343,75	597,66	19	7.238,05	380,95	2	831,31	415,66	–	–	–	83	47.693,21	574,62
Burgos	70	51.159,24	730,85	86	72.191,33	839,43	115	50.623,15	440,20	7	2.435,43	347,92	–	–	–	278	176.409,15	634,57
León	865	1.302.583,08	1.505,88	1.458	2.440.945,78	1.674,17	2.087	1.188.118,11	569,29	129	43.797,14	339,51	22	16.855,53	766,16	4.561	4.992.299,64	1.094,56
Palencia	146	186.952,22	1.280,49	168	257.199,62	1.530,95	554	307.422,72	554,91	38	14.208,52	373,91	13	8.737,22	672,09	919	774.520,30	842,79
Salamanca	77	49.795,80	646,70	111	68.755,79	619,42	76	34.651,86	455,95	6	1.412,86	235,48	1	632,03	632,03	271	155.248,34	572,87
Segovia	43	24.504,13	569,86	33	23.765,35	720,16	30	12.252,37	408,41	–	–	–	–	–	–	106	60.521,85	570,96
Soria	34	24.744,75	727,79	9	5.480,65	608,96	10	3.990,69	399,07	–	–	–	–	–	–	53	34.216,09	645,59
Valladolid	112	95.572,65	853,33	78	89.389,13	1.146,01	103	56.602,36	549,54	15	6.193,53	412,90	2	1.295,18	647,59	310	249.052,85	803,40
Zamora	47	36.579,45	778,29	67	59.166,09	883,08	106	39.485,21	372,50	11	2.089,40	189,95	2	585,72	292,86	233	137.905,87	591,87
CASTILLA-LA MANCHA	**532**	**373.543,58**	**702,15**	**393**	**322.478,06**	**820,55**	**375**	**164.419,56**	**438,45**	**47**	**12.531,82**	**266,63**	**3**	**1.113,40**	**371,13**	**1.350**	**874.086,42**	**647,47**
Albacete	80	46.390,45	579,88	36	18.507,09	514,09	22	9.172,35	416,93	2	529,14	264,57	–	–	–	140	74.599,03	532,85
Ciudad Real	221	171.291,00	775,07	251	223.965,51	892,29	278	122.915,12	442,14	35	8.999,51	257,13	3	1.113,40	371,13	788	528.284,54	670,41
Cuenca	43	21.247,35	494,12	19	10.169,51	535,24	11	4.813,09	437,55	–	–	–	–	–	–	73	36.229,95	496,30
Guadalajara	72	58.972,64	819,06	43	34.933,19	812,40	18	7.832,36	435,13	2	1.516,52	758,26	–	–	–	135	103.254,71	764,85
Toledo	116	75.642,14	652,09	44	34.902,76	793,24	46	19.686,64	427,97	8	1.486,65	185,83	–	–	–	214	131.718,19	615,51

Cuadro 7.12 (continuación)

COMUNIDADES AUTÓNOMAS	INCAPACIDAD PERMANENTE			JUBILACIÓN			VIUDEDAD			ORFANDAD			FAVOR DE FAMILIARES			TOTAL		
	Num.	Importe	P. Media	Num.	Importe	P. Media	Num.	Importe	P. Media	Num.	Importe	P. Media	Num.	Importe	P. Media	Num.	Importe	P. Media
CATALUÑA	**1.785**	**1.636.130,64**	**916,60**	**1.190**	**1.057.431,57**	**888,60**	**1.740**	**774.054,15**	**444,86**	**115**	**30.667,54**	**266,67**	**6**	**1.862,60**	**310,43**	**4.836**	**3.500.146,50**	**723,77**
Barcelona	1.421	1.377.384,45	969,31	987	909.746,96	921,73	1.456	668.612,47	459,21	94	25.293,15	269,08	5	1.743,84	348,77	3.963	2.982.780,87	752,66
Girona	156	107.429,57	688,65	62	44.660,39	720,33	103	38.801,10	376,71	5	1.191,12	238,22	–	–	–	326	192.082,18	589,21
Lleida	79	52.325,58	662,35	38	27.555,39	725,14	58	20.929,80	360,86	4	1.083,58	270,90	–	–	–	179	101.894,35	569,24
Tarragona	129	98.991,04	767,37	103	75.468,83	732,71	123	45.710,78	371,63	12	3.099,69	258,31	1	118,76	118,76	368	223.389,10	607,04
C. VALENCIANA	**715**	**557.799,76**	**780,14**	**435**	**371.760,25**	**854,62**	**694**	**294.640,50**	**424,55**	**64**	**18.566,89**	**290,11**	**6**	**1.621,42**	**270,24**	**1.914**	**1.244.388,82**	**650,15**
Alicante	335	243.835,68	727,87	186	179.580,00	965,48	214	97.362,51	454,97	18	4.387,37	243,74	2	478,37	239,19	755	525.643,93	696,22
Castellón	52	43.827,00	842,83	67	46.182,83	689,30	107	43.860,35	409,91	2	526,84	263,42	2	666,67	333,34	230	135.063,69	587,23
Valencia	328	270.137,08	823,59	182	145.997,42	802,18	373	153.417,64	411,31	44	13.652,68	310,29	2	476,38	238,19	929	583.681,20	628,29
EXTREMADURA	**160**	**105.878,12**	**661,74**	**108**	**76.156,89**	**705,16**	**152**	**63.333,98**	**416,67**	**13**	**4.482,73**	**344,83**	**3**	**1.017,27**	**339,09**	**436**	**250.868,99**	**575,39**
Badajoz	97	62.528,31	644,62	58	38.252,35	659,52	102	42.185,39	413,58	9	3.154,42	350,49	2	616,21	308,11	268	146.736,68	547,52
Cáceres	63	43.349,81	688,09	50	37.904,54	758,09	50	21.148,59	422,97	4	1.328,31	332,08	1	401,06	401,06	168	104.132,31	619,84
GALICIA	**725**	**568.401,24**	**784,00**	**725**	**540.717,40**	**745,82**	**934**	**370.018,60**	**396,17**	**68**	**17.287,35**	**254,23**	**12**	**3.747,57**	**312,30**	**2.464**	**1.500.172,16**	**608,84**
Coruña (A)	210	177.159,43	843,62	161	145.067,87	901,04	274	121.306,62	442,72	18	4.695,07	260,84	2	701,92	350,96	665	448.930,91	675,08
Lugo	137	99.488,42	726,19	67	71.912,01	1.073,31	84	38.493,41	458,25	8	2.368,65	296,08	–	–	–	296	212.262,49	717,10
Ourense	105	94.008,88	895,32	98	93.422,18	953,29	223	75.691,20	339,42	9	2.780,66	308,96	5	1.855,03	371,01	440	267.757,95	608,54
Pontevedra	273	197.744,51	724,34	399	230.315,34	577,23	353	134.527,37	381,10	33	7.442,97	225,54	5	1.190,62	238,12	1.063	571.220,81	537,37
MADRID	**1.324**	**992.851,71**	**749,89**	**790**	**767.245,11**	**971,20**	**918**	**441.775,34**	**481,24**	**72**	**23.164,87**	**321,73**	**6**	**2.369,38**	**394,90**	**3.110**	**2.227.406,41**	**716,21**
MURCIA	**436**	**276.696,60**	**634,63**	**250**	**182.410,09**	**729,64**	**603**	**233.737,61**	**387,62**	**54**	**11.989,41**	**222,03**	**3**	**646,04**	**215,35**	**1.346**	**705.479,75**	**524,13**
NAVARRA	**218**	**191.297,85**	**877,51**	**71**	**72.861,19**	**1.026,21**	**51**	**24.399,60**	**478,42**	**6**	**1.428,68**	**238,11**	**1**	**966,97**	**966,97**	**347**	**290.954,29**	**838,48**
PAÍS VASCO	**743**	**734.752,22**	**988,90**	**470**	**499.091,77**	**1.061,90**	**617**	**294.371,01**	**477,10**	**57**	**18.524,24**	**324,99**	**13**	**6.436,03**	**495,08**	**1.900**	**1.553.175,27**	**817,46**
Álava	78	71.072,32	911,18	31	36.106,46	1.164,72	48	20.615,14	429,48	3	646,67	215,56	–	–	–	160	128.440,59	802,75
Guipúzcoa	386	399.512,40	1.035,01	169	174.620,63	1.033,26	193	93.953,83	486,81	20	7.199,82	359,99	3	1.029,42	343,14	771	676.316,10	877,19
Vizcaya	279	264.167,50	946,84	270	288.364,68	1.068,02	376	179.802,04	478,20	34	10.677,75	314,05	10	5.406,61	540,66	969	748.418,58	772,36
RIOJA (LA)	**139**	**90.817,75**	**653,37**	**55**	**42.994,39**	**781,72**	**22**	**9.362,21**	**425,56**	**2**	**444,93**	**222,47**	**–**	**–**	**–**	**218**	**143.619,28**	**658,80**
Ceuta	4	4.149,07	1.037,27	2	801,26	400,63	8	2.775,51	346,94	2	278,11	139,06	–	–	–	16	8.003,95	500,25
Melilla	6	2.736,01	456,00	4	2.835,53	708,88	7	3.222,73	460,39	1	165,05	165,05	–	–	–	18	8.959,32	497,74
TOTAL	**13.526**	**12.928.258,45**	**955,81**	**12.270**	**14.831.475,17**	**1.208,76**	**17.211**	**8.819.908,37**	**512,46**	**1.285**	**414.240,77**	**322,37**	**238**	**141.061,60**	**592,70**	**44.530**	**37.134.944,36**	**833,93**

Cuadro 7.13

PENSIONES EN VIGOR A 31 DE DICIEMBRE DE 2003

SOVI

COMUNIDADES AUTÓNOMAS	INCAPACIDAD PERMANENTE			JUBILACIÓN			VIUDEDAD			TOTAL		
	Num.	Importe	P. Media	Num.	Importe	P. Media	Num.	Importe	P. Media	Num.	Importe	P. Media
ANDALUCÍA	**3.572**	**815.502,56**	**228,30**	**23.078**	**6.002.541,96**	**260,10**	**7.897**	**1.764.160,32**	**223,40**	**34.547**	**8.582.204,84**	**248,42**
Almería	134	30.483,13	227,49	1.180	309.370,10	262,18	561	130.193,31	232,07	1.875	470.046,54	250,69
Cádiz	343	74.960,56	218,54	2.333	607.091,09	260,22	1.024	231.725,20	226,29	3.700	913.776,85	246,97
Córdoba	211	44.997,02	213,26	2.784	713.763,35	256,38	797	168.264,35	211,12	3.792	927.024,72	244,47
Granada	377	92.523,81	245,42	2.214	567.807,42	256,46	967	209.447,32	216,59	3.558	869.778,55	244,46
Huelva	102	24.768,65	242,83	1.270	330.849,17	260,51	420	104.814,78	249,56	1.792	460.432,60	256,94
Jaén	78	17.831,36	228,61	1.131	297.552,41	263,09	531	109.955,57	207,07	1.740	425.339,34	244,45
Málaga	287	65.914,02	229,67	4.063	1.052.515,83	259,05	1.551	357.247,39	230,33	5.901	1.475.677,24	250,07
Sevilla	2.040	464.024,01	227,46	8.103	2.123.592,59	262,07	2.046	452.512,40	221,17	12.189	3.040.129,00	249,42
ARAGÓN	**538**	**117.888,16**	**219,12**	**9.662**	**2.494.598,84**	**258,19**	**2.087**	**417.776,82**	**200,18**	**12.287**	**3.030.263,82**	**246,62**
Huesca	29	6.033,67	208,06	1.086	272.805,23	251,20	534	126.995,66	237,82	1.649	405.834,56	246,11
Teruel	38	10.863,82	285,89	662	172.972,69	261,29	216	46.599,92	215,74	916	230.436,43	251,57
Zaragoza	471	100.990,67	214,42	7.914	2.048.820,92	258,89	1.337	244.181,24	182,63	9.722	2.393.992,83	246,24
ASTURIAS	**323**	**67.349,31**	**208,51**	**6.226**	**1.672.793,23**	**268,68**	**2.000**	**489.266,53**	**244,63**	**8.549**	**2.229.409,07**	**260,78**
ILLES BALEARS	**369**	**85.072,11**	**230,55**	**4.351**	**1.132.243,62**	**260,23**	**552**	**111.266,20**	**201,57**	**5.272**	**1.328.581,93**	**252,01**
CANARIAS	**694**	**171.493,72**	**247,11**	**4.916**	**1.321.042,57**	**268,72**	**2.333**	**603.448,52**	**258,66**	**7.943**	**2.095.984,81**	**263,88**
Palmas (Las)	443	106.001,71	239,28	2.106	562.911,24	267,29	728	179.109,50	246,03	3.277	848.022,45	258,78
S.C.Tenerife	251	65.492,01	260,92	2.810	758.131,33	269,80	1.605	424.339,02	264,39	4.666	1.247.962,36	267,46
CANTABRIA	**325**	**73.300,58**	**225,54**	**4.297**	**1.123.235,12**	**261,40**	**695**	**148.284,60**	**213,36**	**5.317**	**1.344.820,30**	**252,93**
CASTILLA Y LEÓN	**796**	**187.867,29**	**236,01**	**16.374**	**4.290.043,66**	**262,00**	**4.178**	**914.228,78**	**218,82**	**21.348**	**5.392.139,73**	**252,58**
Ávila	24	5.595,50	233,15	595	148.266,07	249,19	270	58.981,63	218,45	889	212.843,20	239,42
Burgos	105	24.593,83	234,23	3.212	853.324,24	265,67	526	88.747,66	168,72	3.843	966.665,73	251,54
León	227	56.108,27	247,17	3.467	923.686,73	266,42	1.126	274.612,84	243,88	4.820	1.254.407,84	260,25
Palencia	63	14.370,38	228,10	1.122	288.840,83	257,43	280	55.698,96	198,92	1.465	358.910,17	244,99
Salamanca	90	22.349,09	248,32	2.720	722.166,98	265,50	738	179.588,24	243,34	3.548	924.104,31	260,46
Segovia	45	10.785,68	239,68	773	193.928,15	250,88	155	33.578,21	216,63	973	238.292,04	244,90
Soria	15	3.516,06	234,40	419	105.283,57	251,27	151	28.579,60	189,27	585	137.379,23	234,84
Valladolid	165	35.887,39	217,50	2.853	734.927,23	257,60	579	114.244,42	197,31	3.597	885.059,04	246,05
Zamora	62	14.661,09	236,47	1.213	319.619,86	263,50	353	80.197,22	227,19	1.628	414.478,17	254,59
CASTILLA-LA MANCHA	**291**	**70.924,71**	**243,73**	**4.208**	**1.100.597,04**	**261,55**	**1.377**	**320.763,44**	**232,94**	**5.876**	**1.492.285,19**	**253,96**
Albacete	142	35.595,06	250,67	1.457	384.431,85	263,85	301	68.814,76	228,62	1.900	488.841,67	257,29
Ciudad Real	33	7.606,04	230,49	659	169.515,95	257,23	300	70.542,02	235,14	992	247.664,01	249,66
Cuenca	30	6.712,92	223,76	312	80.839,44	259,10	154	32.774,92	212,82	496	120.327,28	242,60
Guadalajara	28	6.963,24	248,69	508	132.117,22	260,07	143	33.810,84	236,44	679	172.891,30	254,63
Toledo	58	14.047,45	242,20	1.272	333.692,58	262,34	479	114.820,90	239,71	1.809	462.560,93	255,70

Cuadro 7.13 (continuación)

COMUNIDADES AUTÓNOMAS	INCAPACIDAD PERMANENTE			JUBILACIÓN			VIUDEDAD			TOTAL		
	Num.	Importe	P. Media	Num.	Importe	P. Media	Num.	Importe	P. Media	Num.	Importe	P. Media
CATALUÑA	**13.964**	**3.262.289,03**	**233,62**	**71.984**	**19.543.300,94**	**271,50**	**8.569**	**1.960.218,62**	**228,76**	**94.517**	**24.765.808,59**	**262,02**
Barcelona	12.423	2.890.222,38	232,65	59.570	16.230.721,42	272,46	6.569	1.499.830,48	228,32	78.562	20.620.774,28	262,48
Girona	816	194.353,03	238,18	5.404	1.432.996,95	265,17	876	192.766,80	220,05	7.096	1.820.116,78	256,50
Lleida	312	76.704,88	245,85	2.112	561.031,29	265,64	513	126.086,03	245,78	2.937	763.822,20	260,07
Tarragona	413	101.008,74	244,57	4.898	1.318.551,28	269,20	611	141.535,31	231,65	5.922	1.561.095,33	263,61
C. VALENCIANA	**3.474**	**757.663,13**	**218,10**	**36.960**	**9.683.893,96**	**262,01**	**5.138**	**1.097.322,22**	**213,57**	**45.572**	**11.538.879,31**	**253,20**
Alicante	1.542	330.139,29	214,10	12.837	3.394.946,12	264,47	1.882	395.001,03	209,88	16.261	4.120.086,44	253,37
Castellón	638	136.591,53	214,09	4.403	1.165.386,64	264,68	502	86.520,08	172,35	5.543	1.388.498,25	250,50
Valencia	1.294	290.932,31	224,83	19.720	5.123.561,20	259,82	2.754	615.801,11	223,60	23.768	6.030.294,62	253,71
EXTREMADURA	**105**	**24.567,44**	**233,98**	**2.562**	**677.199,88**	**264,32**	**1.142**	**277.918,39**	**243,36**	**3.809**	**979.685,71**	**257,20**
Badajoz	43	10.402,21	241,91	1.352	356.940,88	264,01	613	154.697,51	252,36	2.008	522.040,60	259,98
Cáceres	62	14.165,23	228,47	1.210	320.259,00	264,68	529	123.220,88	232,93	1.801	457.645,11	254,11
GALICIA	**1.248**	**284.924,76**	**228,31**	**13.976**	**3.685.036,43**	**263,67**	**4.594**	**1.037.706,10**	**225,88**	**19.818**	**5.007.667,29**	**252,68**
Coruña (A)	291	66.017,82	226,87	5.490	1.449.106,49	263,95	1.913	455.172,60	237,94	7.694	1.970.296,91	256,08
Lugo	49	11.479,23	234,27	1.093	288.980,00	264,39	441	82.969,10	188,14	1.583	383.428,33	242,22
Ourense	70	18.300,16	261,43	1.733	464.758,27	268,18	898	174.814,89	194,67	2.701	657.873,32	243,57
Pontevedra	838	189.127,55	225,69	5.660	1.482.191,67	261,87	1.342	324.749,51	241,99	7.840	1.996.068,73	254,60
MADRID	**1.238**	**278.619,61**	**225,06**	**38.103**	**10.144.005,27**	**266,23**	**5.879**	**1.377.463,63**	**234,30**	**45.220**	**11.800.088,51**	**260,95**
MURCIA	**2.452**	**557.098,45**	**227,20**	**4.917**	**1.217.796,61**	**247,67**	**1.229**	**267.436,95**	**217,61**	**8.598**	**2.042.332,01**	**237,54**
NAVARRA	**229**	**50.466,66**	**220,38**	**4.277**	**1.031.133,17**	**241,09**	**873**	**140.140,65**	**160,53**	**5.379**	**1.221.740,48**	**227,13**
PAÍS VASCO	**1.839**	**405.816,05**	**220,67**	**21.961**	**5.816.363,34**	**264,85**	**3.125**	**671.304,86**	**214,82**	**26.925**	**6.893.484,25**	**256,03**
Álava	164	38.552,21	235,07	2.280	598.541,08	262,52	276	42.333,20	153,38	2.720	679.426,49	249,79
Guipúzcoa	927	195.454,04	210,85	8.643	2.292.945,97	265,30	1.106	247.811,31	224,06	10.676	2.736.211,32	256,30
Vizcaya	748	171.809,80	229,69	11.038	2.924.876,29	264,98	1.743	381.160,35	218,68	13.529	3.477.846,44	257,07
RIOJA (LA)	**414**	**93.878,34**	**226,76**	**2.892**	**763.199,29**	**263,90**	**465**	**76.063,95**	**163,58**	**3.771**	**933.141,58**	**247,45**
Ceuta	12	2.992,20	249,35	199	45.998,02	231,15	51	10.788,48	211,54	262	59.778,70	228,16
Melilla	18	2.321,13	128,95	249	59.943,61	240,74	212	52.725,96	248,71	479	114.990,70	240,06
TOTAL	**31.901**	**7.310.035,24**	**229,15**	**271.192**	**71.804.966,56**	**264,78**	**52.396**	**11.738.285,02**	**224,03**	**355.489**	**90.853.286,82**	**255,57**

Cuadro 7.14

PENSIONES DE INCAPACIDAD PERMANENTE POR GRADOS A 31 DE DICIEMBRE DE 2003

TOTAL SISTEMA

COMUNIDADES AUTÓNOMAS	GRAN INVALIDEZ		I. P. ABSOLUTA		I. P. TOTAL 55%		I. P. TOTAL 75%		INVALIDEZ PARCIAL A. T.		INVALIDEZ SOVI		TOTAL	
	Num.	P. Media	Num.	P. Media	Num.	P. Media	Num.	P. Media	Num.	P. Media	Num.	P. Media	Num.	P. Media
ANDALUCÍA	**5.544**	**1.148,51**	**73.990**	**764,13**	**55.714**	**385,88**	**40.563**	**580,39**	**306**	**123,28**	**3.572**	**228,30**	**179.689**	**605,49**
Almería	307	1.019,43	3.655	668,24	3.026	340,26	1.138	537,04	11	136,00	134	227,49	8.271	535,38
Cádiz	570	1.291,46	9.815	832,44	7.893	465,79	5.526	786,38	43	122,25	343	218,54	24.190	703,13
Córdoba	421	1.132,84	5.027	683,18	4.257	362,44	3.478	505,07	51	120,89	211	213,26	13.445	540,12
Granada	861	1.074,55	10.829	715,84	6.787	363,86	4.791	492,34	34	120,70	377	245,42	23.679	574,43
Huelva	390	1.153,95	4.430	754,66	4.657	388,24	3.307	573,74	17	122,30	102	242,83	12.903	583,23
Jaén	402	1.018,85	6.342	697,05	4.461	373,61	2.913	519,03	22	120,00	78	228,61	14.218	564,73
Málaga	1.046	1.177,84	16.804	811,47	7.971	382,58	5.322	564,62	42	123,00	287	229,67	31.472	667,06
Sevilla	1.547	1.179,37	17.088	780,61	16.662	375,48	14.088	571,83	86	125,76	2.040	227,46	51.511	581,44
ARAGÓN	**709**	**1.310,19**	**9.440**	**860,60**	**6.923**	**461,19**	**3.791**	**777,26**	**100**	**119,10**	**538**	**219,12**	**21.501**	**712,63**
Huesca	112	1.210,40	1.582	761,88	1.209	402,89	497	700,15	15	118,38	29	208,06	3.444	634,07
Teruel	66	967,12	688	769,86	1.048	472,67	387	801,75	4	109,15	38	285,89	2.231	632,20
Zaragoza	531	1.373,88	7.170	891,09	4.666	473,72	2.907	787,19	81	119,73	471	214,42	15.826	741,06
ASTURIAS	**1.100**	**1.364,99**	**14.513**	**964,02**	**10.931**	**531,01**	**4.830**	**932,54**	**63**	**121,13**	**323**	**208,51**	**31.760**	**814,73**
ILLES BALEARS	**448**	**1.167,17**	**6.908**	**768,78**	**6.963**	**394,47**	**4.016**	**600,05**	**27**	**125,19**	**369**	**230,55**	**18.731**	**591,46**
CANARIAS	**680**	**1.145,50**	**9.061**	**753,89**	**9.445**	**376,61**	**5.557**	**558,18**	**45**	**122,55**	**694**	**247,11**	**25.482**	**566,90**
Palmas (Las)	348	1.180,52	5.600	744,65	5.693	378,12	3.286	558,63	26	126,98	443	239,28	15.396	563,68
S.C.Tenerife	332	1.108,79	3.461	768,85	3.752	374,32	2.271	557,53	19	116,48	251	260,92	10.086	571,82
CANTABRIA	**419**	**1.255,71**	**4.244**	**860,89**	**4.477**	**424,96**	**2.218**	**801,29**	**34**	**122,69**	**325**	**225,54**	**11.717**	**677,40**
CASTILLA Y LEÓN	**1.499**	**1.181,60**	**16.088**	**805,98**	**15.724**	**444,75**	**7.702**	**787,31**	**161**	**122,03**	**796**	**236,01**	**41.970**	**667,20**
Ávila	104	1.057,52	1.007	662,21	885	348,83	433	521,04	12	127,75	24	233,15	2.465	534,80
Burgos	190	1.217,09	1.791	810,45	1.523	451,15	768	785,23	25	122,80	105	234,23	4.402	681,64
León	407	1.214,18	3.912	833,61	5.360	507,43	2.245	908,84	36	123,82	227	247,17	12.187	703,70
Palencia	81	1.257,57	1.202	819,41	1.301	472,09	618	790,05	8	118,55	63	228,10	3.273	673,56
Salamanca	214	1.060,22	1.488	726,68	1.384	368,45	675	594,43	24	118,66	90	248,32	3.875	579,24
Segovia	77	1.197,34	862	741,72	860	381,39	293	666,44	7	120,26	45	239,68	2.144	590,69
Soria	51	1.069,80	412	695,12	499	402,70	210	657,11	2	121,46	15	234,40	1.189	574,98
Valladolid	237	1.353,35	3.943	920,18	2.695	441,31	1.961	854,98	28	121,99	165	217,50	9.029	759,14
Zamora	138	1.011,37	1.471	657,33	1.217	357,66	499	592,19	19	120,46	62	236,47	3.406	544,40
CASTILLA-LA MANCHA	**1.387**	**1.109,35**	**10.453**	**706,22**	**10.892**	**378,11**	**4.919**	**586,27**	**89**	**124,02**	**291**	**243,73**	**28.031**	**570,97**
Albacete	232	974,88	1.821	642,55	2.084	372,85	1.095	530,61	15	117,34	142	250,67	5.389	518,03
Ciudad Real	557	1.133,53	3.284	733,42	3.701	380,16	1.677	612,69	26	136,59	33	230,49	9.278	591,24
Cuenca	131	1.037,75	1.270	645,08	1.366	341,62	476	523,80	13	124,65	30	223,76	3.286	511,11
Guadalajara	108	1.237,66	1.323	846,23	921	453,90	385	775,53	6	116,29	28	248,69	2.771	713,64
Toledo	359	1.146,27	2.755	676,82	2.820	372,22	1.286	565,66	29	117,51	58	242,20	7.307	557,10

Cuadro 7.14 (continuación)

COMUNIDADES AUTÓNOMAS	GRAN INVALIDEZ		I. P. ABSOLUTA		I. P. TOTAL 55%		I. P. TOTAL 75%		INVALIDEZ PARCIAL A. T.		INVALIDEZ SOVI		TOTAL	
	Num.	P. Media	Num.	P. Media	Num.	P. Media	Num.	P. Media	Num.	P. Media	Num.	P. Media	Num.	P. Media
CATALUÑA	4.798	**1.326,01**	**56.903**	**847,91**	**38.826**	**435,32**	**28.805**	**673,60**	**418**	**124,78**	**13.964**	**233,62**	**143.714**	**655,68**
Barcelona	3.714	1.362,50	46.142	865,27	28.214	448,68	23.563	684,20	346	124,11	12.423	232,65	114.402	670,44
Girona	349	1.171,05	3.014	766,99	3.836	398,89	2.052	602,59	28	124,58	816	238,18	10.095	563,14
Lleida	313	1.184,02	3.262	749,64	3.237	374,90	1.315	608,90	15	143,17	312	245,85	8.454	580,68
Tarragona	422	1.238,29	4.485	795,25	3.539	423,58	1.875	663,53	29	123,37	413	244,57	10.763	644,52
C. VALENCIANA	**2.302**	**1.178,39**	**27.833**	**761,82**	**25.558**	**391,61**	**17.431**	**573,98**	**214**	**122,42**	**3.474**	**218,10**	**76.812**	**582,12**
Alicante	712	1.143,71	5.949	718,58	8.181	383,37	5.122	562,88	50	124,84	1.542	214,10	21.556	530,94
Castellón	278	1.177,79	2.848	742,20	2.952	399,48	2.061	584,46	21	123,01	638	214,09	8.798	564,24
Valencia	1.312	1.197,34	19.036	778,26	14.425	394,67	10.248	577,42	143	121,50	1.294	224,83	46.458	609,25
EXTREMADURA	**715**	**1.035,86**	**7.131**	**650,92**	**7.117**	**344,73**	**3.651**	**498,78**	**54**	**123,05**	**105**	**233,98**	**18.773**	**516,06**
Badajoz	447	1.068,54	4.791	658,11	4.014	345,48	2.129	497,76	27	121,41	43	241,91	11.451	531,90
Cáceres	268	981,34	2.340	636,20	3.103	343,76	1.522	500,21	27	124,69	62	228,47	7.322	491,29
GALICIA	**2.173**	**1.073,65**	**20.338**	**721,76**	**25.687**	**352,70**	**10.520**	**603,85**	**176**	**124,54**	**1.248**	**228,31**	**60.142**	**544,23**
Coruña (A)	865	1.131,05	7.838	773,24	9.759	371,99	4.075	636,09	70	124,54	291	226,87	22.898	582,41
Lugo	331	980,77	2.891	654,28	4.389	315,90	1.175	588,60	15	124,77	49	234,27	8.850	486,74
Ourense	304	961,93	3.159	648,80	3.701	327,50	1.346	563,70	21	126,55	70	261,43	8.601	503,87
Pontevedra	673	1.096,01	6.450	725,19	7.838	361,18	3.924	588,71	70	123,89	838	225,69	19.793	543,32
MADRID	**2.437**	**1.455,91**	**27.779**	**916,57**	**18.602**	**475,24**	**11.777**	**747,17**	**236**	**122,30**	**1.238**	**225,06**	**62.069**	**756,53**
MURCIA	**779**	**1.095,02**	**9.059**	**703,94**	**9.433**	**376,06**	**6.027**	**513,21**	**45**	**120,81**	**2.452**	**227,20**	**27.795**	**519,27**
NAVARRA	**361**	**1.345,39**	**4.244**	**956,16**	**3.518**	**494,86**	**1.777**	**862,94**	**56**	**128,74**	**229**	**220,38**	**10.185**	**773,26**
PAÍS VASCO	**1.637**	**1.545,10**	**16.045**	**1.027,22**	**12.363**	**542,98**	**8.712**	**930,16**	**320**	**128,02**	**1.839**	**220,67**	**40.916**	**837,68**
Álava	216	1.474,89	1.622	1.031,69	1.429	522,28	1.090	975,46	38	127,01	164	235,07	4.559	843,37
Guipúzcoa	594	1.508,58	5.433	1.055,39	5.016	569,86	3.194	969,82	96	128,34	927	210,85	15.260	838,39
Vizcaya	827	1.589,67	8.990	1.009,40	5.918	525,20	4.428	890,41	186	128,06	748	229,69	21.097	835,93
RIOJA (LA)	**156**	**1.249,91**	**2.194**	**808,40**	**1.854**	**430,25**	**1.038**	**709,83**	**27**	**119,17**	**414**	**226,76**	**5.683**	**633,50**
Ceuta	15	1.550,49	359	978,61	159	443,09	139	625,93	7	105,82	12	249,35	691	775,35
Melilla	25	1.112,47	599	911,81	294	460,69	92	556,67	–	–	18	128,95	1.028	742,18
TOTAL	**27.184**	**1.241,40**	**317.181**	**815,37**	**264.480**	**416,23**	**163.565**	**655,49**	**2.378**	**123,79**	**31.901**	**229,15**	**806.689**	**641,23**

DISTRIBUCIÓN DE PENSIONES CONTRIBUTIVAS EN VIGOR POR SEXO Y GRUPOS DE EDAD a 31 de diciembre de 2003

TOTAL SISTEMA

Cuadro 7.15

GRUPOS DE EDAD	INCAPACIDAD PERMANENTE						JUBILACIÓN					
	Hombre		Mujer		TOTAL		Hombre		Mujer		TOTAL	
	Núm.	P. Media	Núm.	P. Media	Núm.	P. Media	Núm.	P. Media	Núm.	P. Media	Núm.	P. Media
0 - 4												
5 - 9												
10 - 14												
15 - 19	85	503,67	4	428,28	89	500,28						
20 - 24	1.627	506,12	415	435,45	2.042	491,76						
25 - 29	5.769	544,22	1.707	474,46	7.476	528,29						
30 - 34	14.620	572,49	5.332	513,45	19.952	556,71						
35 - 39	28.403	607,31	10.302	551,48	38.705	592,45						
40 - 44	45.783	625,17	18.972	569,24	64.755	608,78						
45 - 49	63.715	654,45	29.038	588,83	92.753	633,91						
50 - 54	89.260	681,56	37.330	560,01	126.590	645,72	2.655	1.569,01	29	1.087,61	2.684	1.563,81
55 - 59	138.086	759,11	53.277	556,26	191.363	702,63	11.699	1.328,55	104	810,72	11.803	1.323,99
60 - 64	164.491	744,09	64.009	504,70	228.500	677,03	198.090	883,05	54.770	533,33	252.860	807,30
65 - 69	2.408	649,78	1.378	393,31	3.786	556,44	808.729	779,65	353.406	479,66	1.162.135	688,43
70 - 74	621	277,09	4.839	270,84	5.460	271,55	824.051	733,74	360.609	468,60	1.184.660	653,03
75 - 79	862	274,91	8.387	251,51	9.249	253,69	619.020	673,81	314.346	440,95	933.366	595,38
80 - 84	717	256,38	7.034	217,28	7.751	220,90	377.066	628,94	243.737	407,71	620.803	542,08
85 y más	689	269,30	7.529	170,01	8.218	178,33	227.745	521,69	220.977	354,07	448.722	439,15
TOTAL	**557.136**	**700,63**	**249.553**	**508,61**	**806.689**	**641,23**	**3.069.055**	**717,77**	**1.547.978**	**441,90**	**4.617.033**	625,28
Edad Media	53 años		56 años		54 años		74 años		76 años		74 años	

GRUPOS DE EDAD	VIUDEDAD						ORFANDAD					
	Hombre		Mujer		TOTAL		Hombre		Mujer		TOTAL	
	Núm.	P. Media	Núm.	P. Media	Núm.	P. Media	Núm.	P. Media	Núm.	P. Media	Núm.	P. Media
0 - 4							2.075	196,29	1.760	197,59	3.835	196,89
5 - 9							7.485	195,01	6.750	196,45	14.235	195,69
10 - 14							18.156	194,61	16.993	196,61	35.149	195,57
15 - 19	15	352,31	18	388,19	33	371,88	35.216	201,07	34.644	199,53	69.860	200,31
20 - 24	166	444,29	277	413,63	443	425,12	19.388	226,33	22.034	221,56	41.422	223,79
25 - 29	80	375,05	1.242	430,69	1.322	427,32	2.828	211,57	1.949	214,82	4.777	212,90
30 - 34	483	396,75	5.052	441,46	5.535	437,56	4.636	219,74	3.221	222,67	7.857	220,94
35 - 39	1.727	408,60	13.592	450,24	15.319	445,55	7.235	232,84	4.817	238,92	12.052	235,27
40 - 44	4.178	423,16	23.844	465,22	28.022	458,95	8.328	247,81	5.779	250,68	14.107	248,99
45 - 49	6.821	441,73	37.496	476,47	44.317	471,13	8.044	271,53	6.137	266,66	14.181	269,42
50 - 54	8.640	447,80	57.785	474,00	66.425	470,59	7.164	285,48	6.041	285,91	13.205	285,67
55 - 59	10.250	417,10	96.561	456,82	106.811	453,01	5.888	303,98	5.988	307,28	11.876	305,64
60 - 64	10.105	386,72	131.797	452,24	141.902	447,57	3.757	322,45	4.712	329,23	8.469	326,22
65 - 69	13.396	336,66	214.418	438,07	227.814	432,11	2.758	340,24	4.062	340,73	6.820	340,53
70 - 74	18.784	311,12	323.722	421,72	342.506	415,65	1.969	357,48	3.551	356,46	5.520	356,82
75 - 79	22.575	285,10	377.601	400,50	400.176	393,99	775	365,65	2.033	371,11	2.808	369,60
80 - 84	22.152	261,29	349.138	372,63	371.290	365,99	285	358,37	1.040	370,32	1.325	367,75
85 y más	23.376	235,35	346.602	339,39	369.978	332,82	408	258,56	653	363,12	1.061	322,91
TOTAL	**142.748**	**321,68**	**1.979.145**	**403,45**	**2.121.893**	**397,95**	**136.395**	**231,67**	**132.164**	**237,03**	**268.559**	**234,31**
Edad Media	71 años		74 años		74 años		29 años		30 años		29 años	

GRUPOS DE EDAD	FAVOR DE FAMILIARES						TOTAL					
	Hombre		Mujer		TOTAL		Hombre		Mujer		TOTAL	
	Núm.	P. Media	Núm.	P. Media	Núm.	P. Media	Núm.	P. Media	Núm.	P. Media	Núm.	P. Media
0 - 4			1	195,89	1	195,89	2.075	196,29	1.761	197,59	3.836	196,89
5 - 9	42	220,66	58	228,99	100	225,49	7.527	195,15	6.808	196,73	14.335	195,90
10 - 14	182	211,57	183	210,01	365	210,79	18.338	194,78	17.176	196,75	35.514	195,73
15 - 19	397	231,83	413	219,76	810	225,67	35.713	202,20	35.079	199,89	70.792	201,06
20 - 24	545	207,69	776	213,80	1.321	211,28	21.726	248,48	23.502	227,35	45.228	237,50
25 - 29	444	207,14	750	197,53	1.194	201,10	9.121	423,19	5.648	338,46	14.769	390,79
30 - 34	203	187,54	391	197,35	594	194,00	19.942	482,31	13.996	411,71	33.938	453,20
35 - 39	189	189,88	343	182,24	532	184,95	37.554	523,93	29.054	447,94	66.608	490,78
40 - 44	192	189,67	317	178,43	509	182,67	58.481	555,57	48.912	478,36	107.393	520,40
45 - 49	337	303,21	757	334,70	1.094	325,00	78.917	595,54	73.428	501,91	152.345	550,41
50 - 54	950	317,17	1.989	338,41	2.939	331,54	108.669	655,36	103.174	491,67	211.843	575,64
55 - 59	1.066	317,40	2.954	340,43	4.020	334,33	166.989	759,14	158.884	482,60	325.873	624,31
60 - 64	727	307,45	3.066	336,85	3.793	331,22	377.170	802,46	258.354	478,82	635.524	670,89
65 - 69	502	323,34	3.050	351,33	3.552	347,38	827.793	770,37	576.314	462,32	1.404.107	643,93
70 - 74	636	316,03	4.517	328,10	5.153	326,61	846.061	722,83	697.238	443,98	1.543.299	596,85
75 - 79	647	310,97	4.695	314,63	5.342	314,19	643.879	658,91	707.062	416,06	1.350.941	531,81
80 - 84	609	283,67	3.896	291,42	4.505	290,37	400.829	607,24	604.845	384,44	1.005.674	473,24
85 y más	990	265,10	4.762	290,35	5.752	286,00	253.208	493,15	580.523	342,41	833.731	388,19
TOTAL	**8.658**	**279,56**	**32.918**	**308,85**	**41.576**	**302,75**	**3.913.992**	**682,97**	**3.941.758**	**418,84**	**7.855.750**	**550,44**
Edad Media	57 años		68 años		66 años		69 años		72 años		71 años	

Distribución del número de pensiones de incapacidad permanente por sexo y grupos de edad

Gráfico 7.6

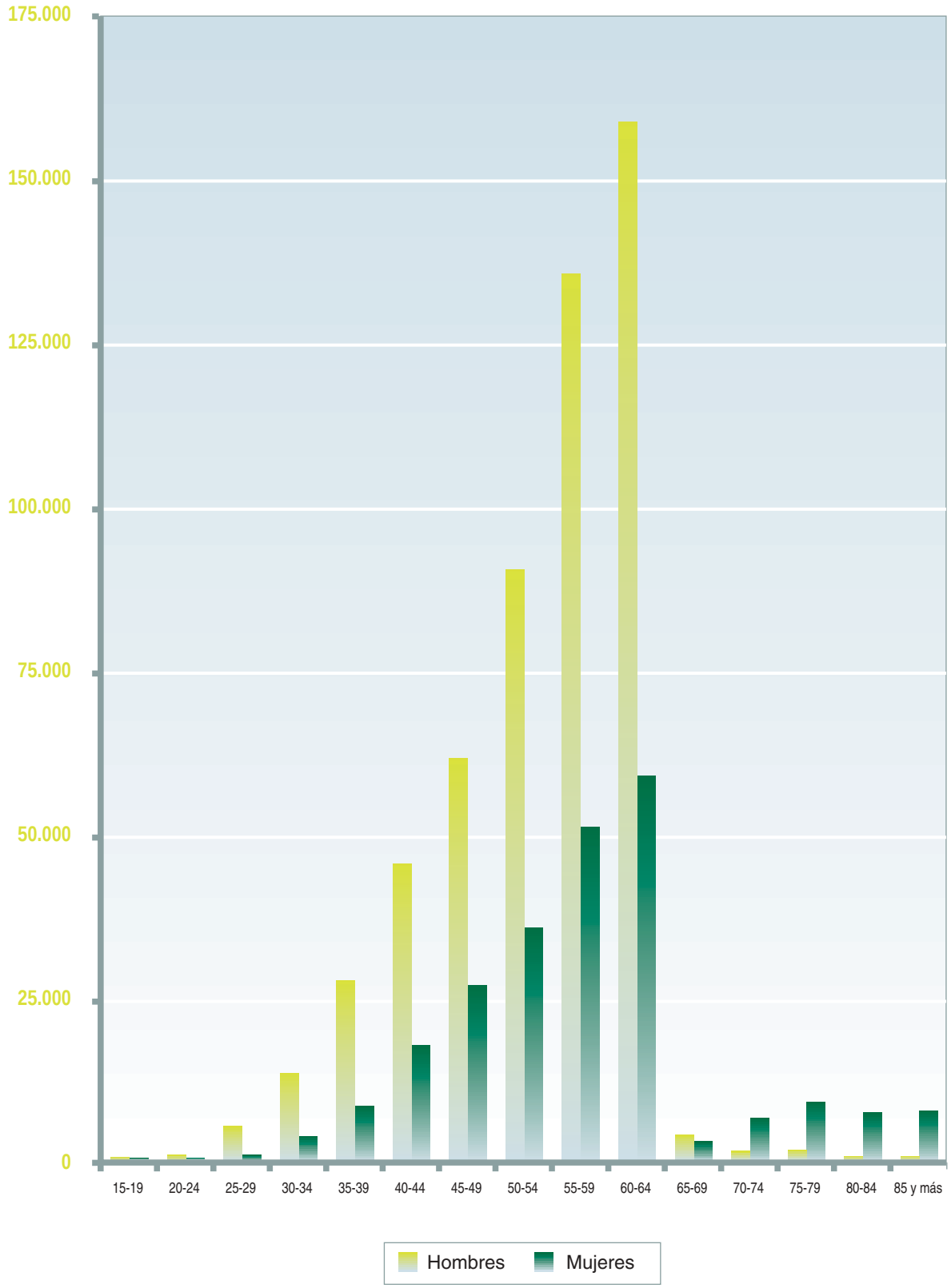

Distribución del número de pensiones de jubilación por sexo y grupos de edad

Gráfico 7.7

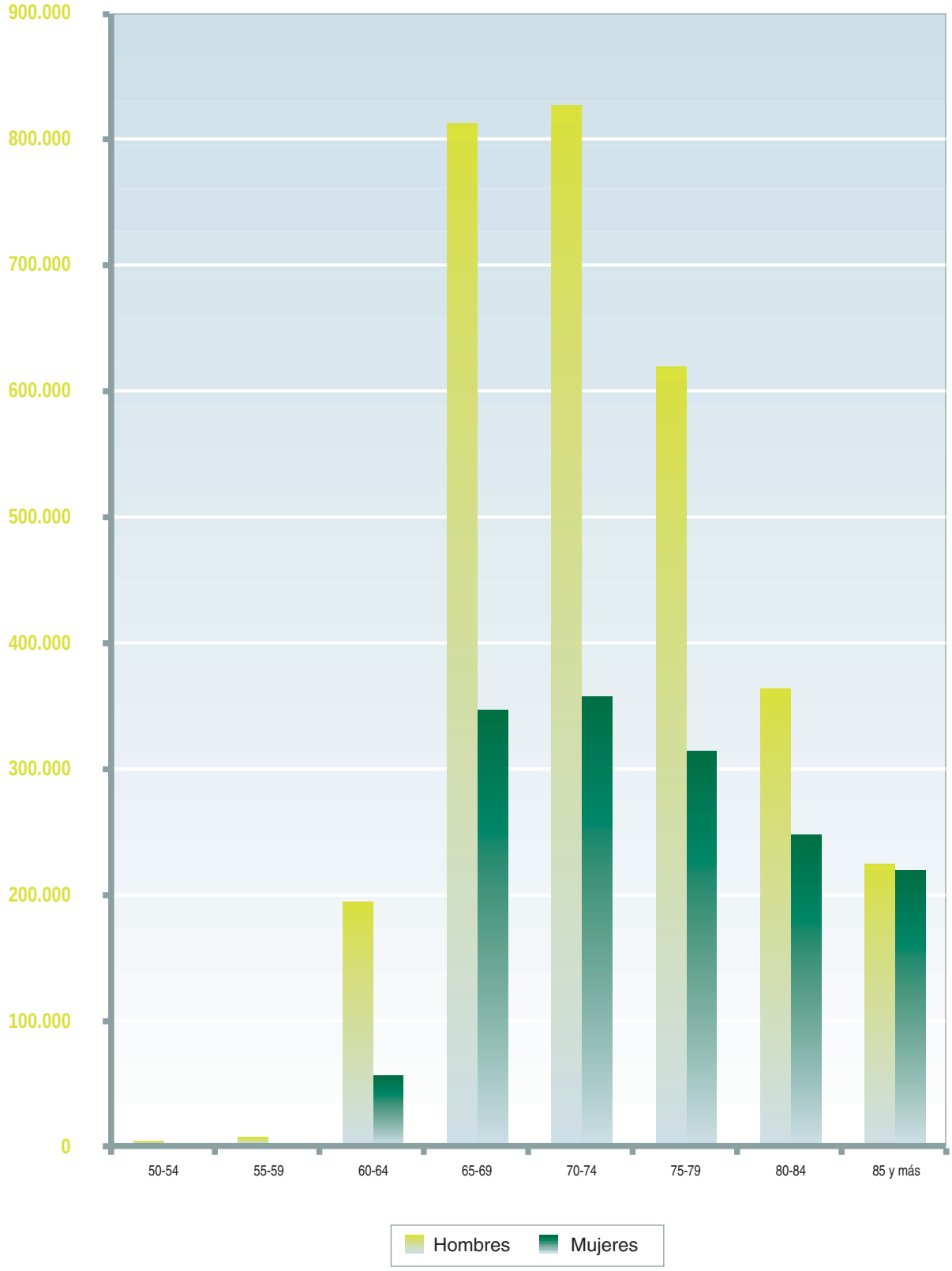

Distribución del número de pensiones de viudedad por sexo y grupos de edad

Gráfico 7.8

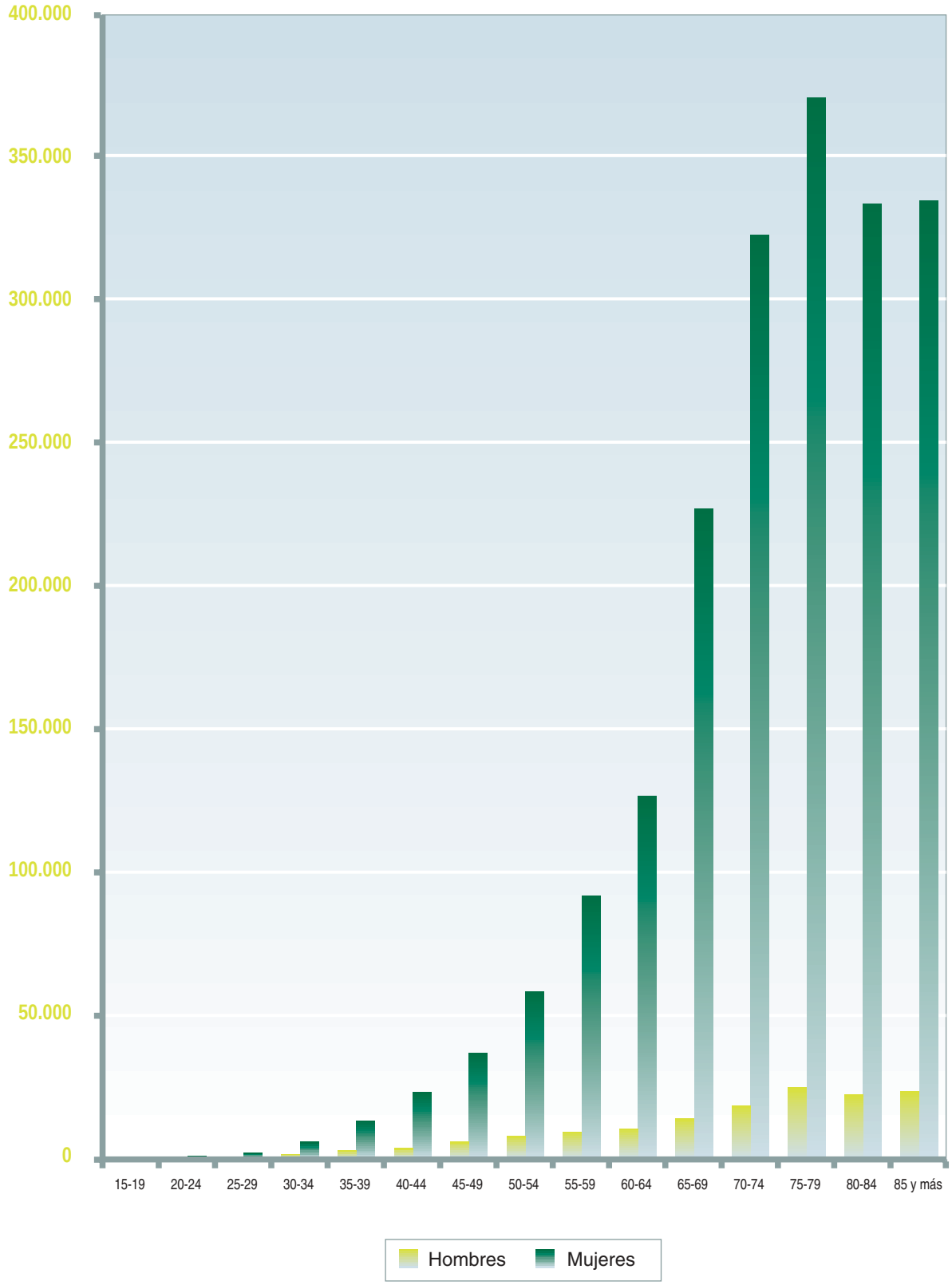

Distribución del número de pensiones de orfandad por sexo y grupos de edad

Gráfico 7.9

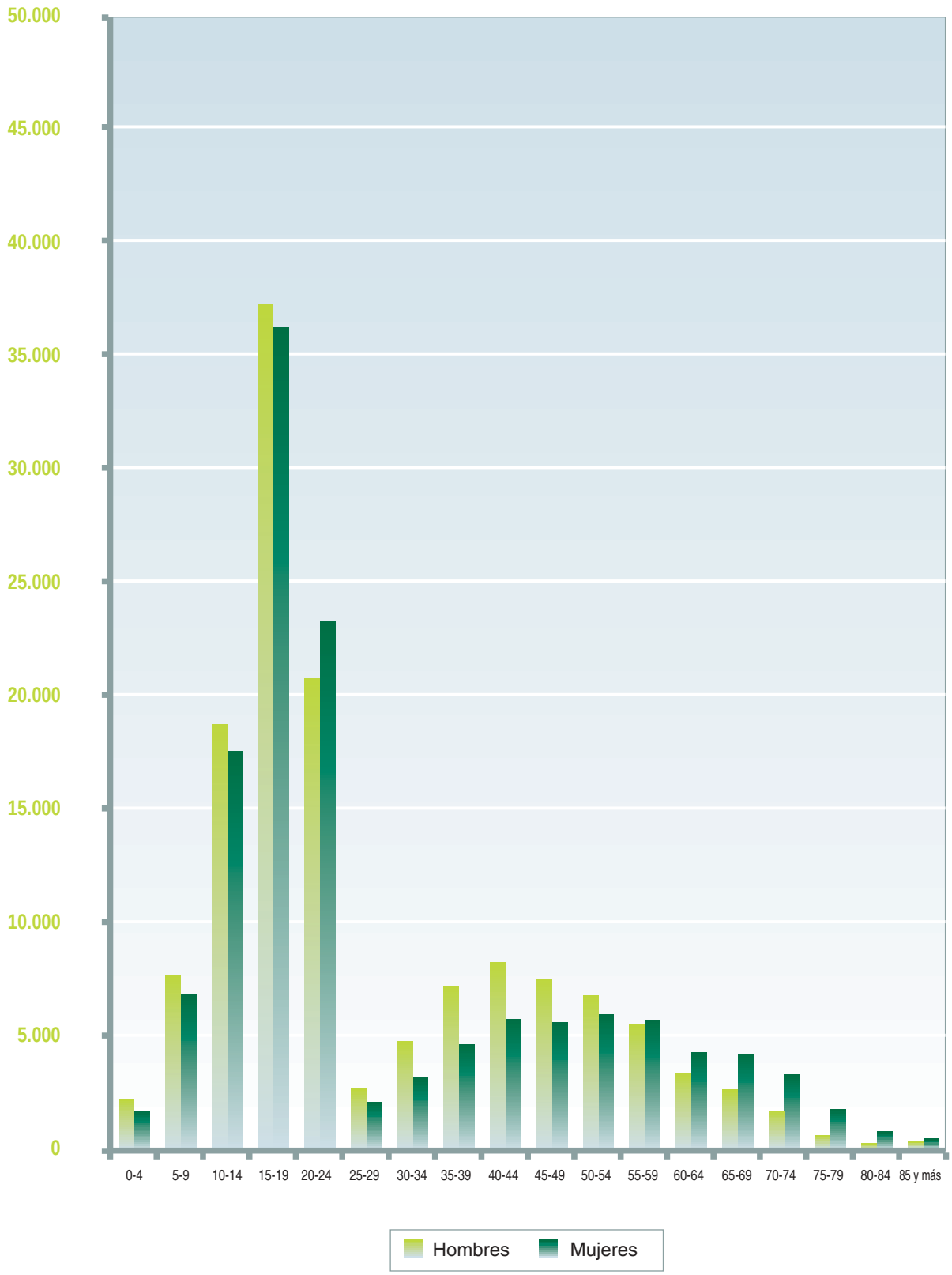

Distribución del número de pensiones en favor de familiares por sexo y grupos de edad

Gráfico 7.10

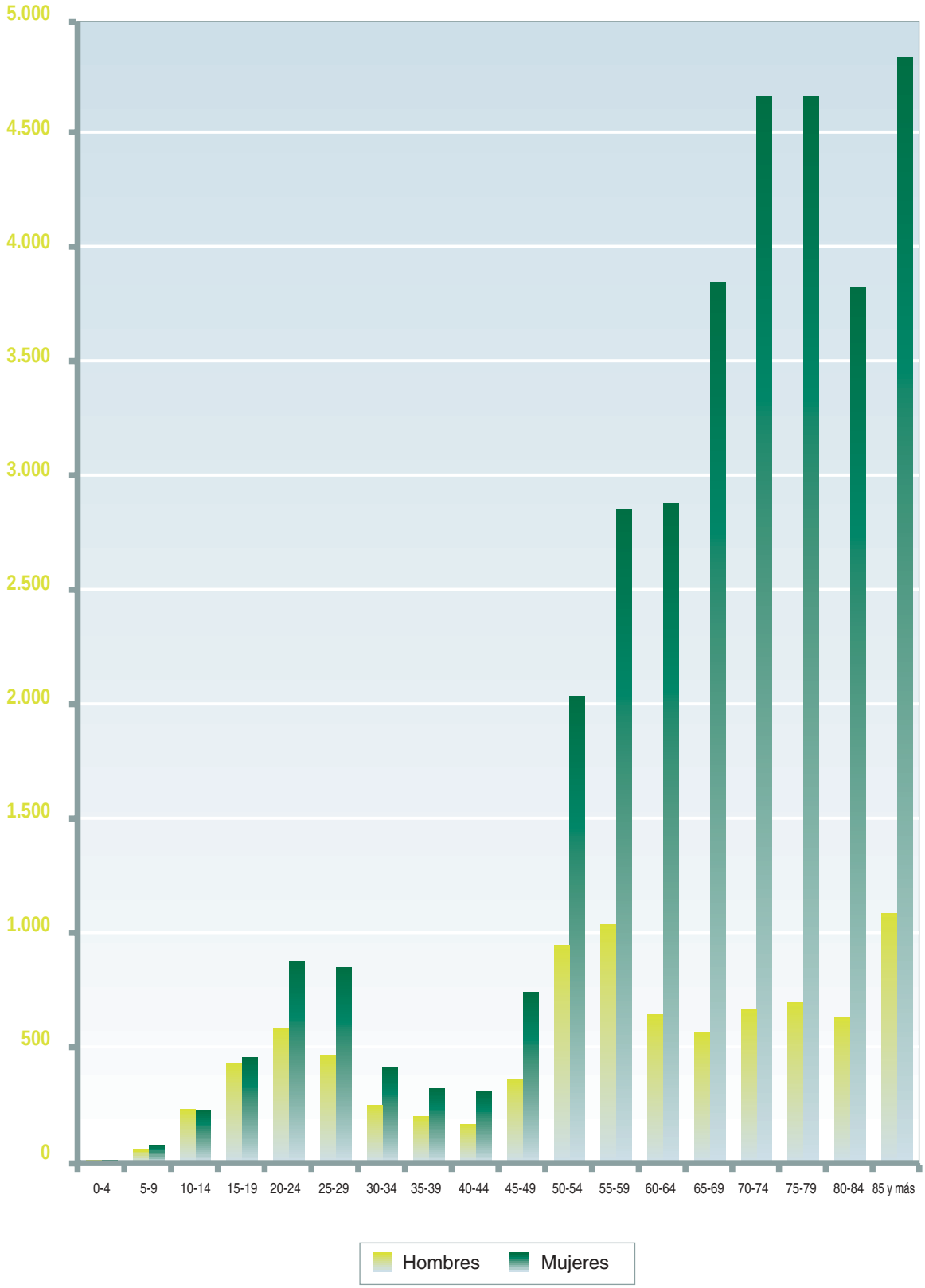

Pensión media por sexo y clases
TOTAL SISTEMA

Gráfico 7.11

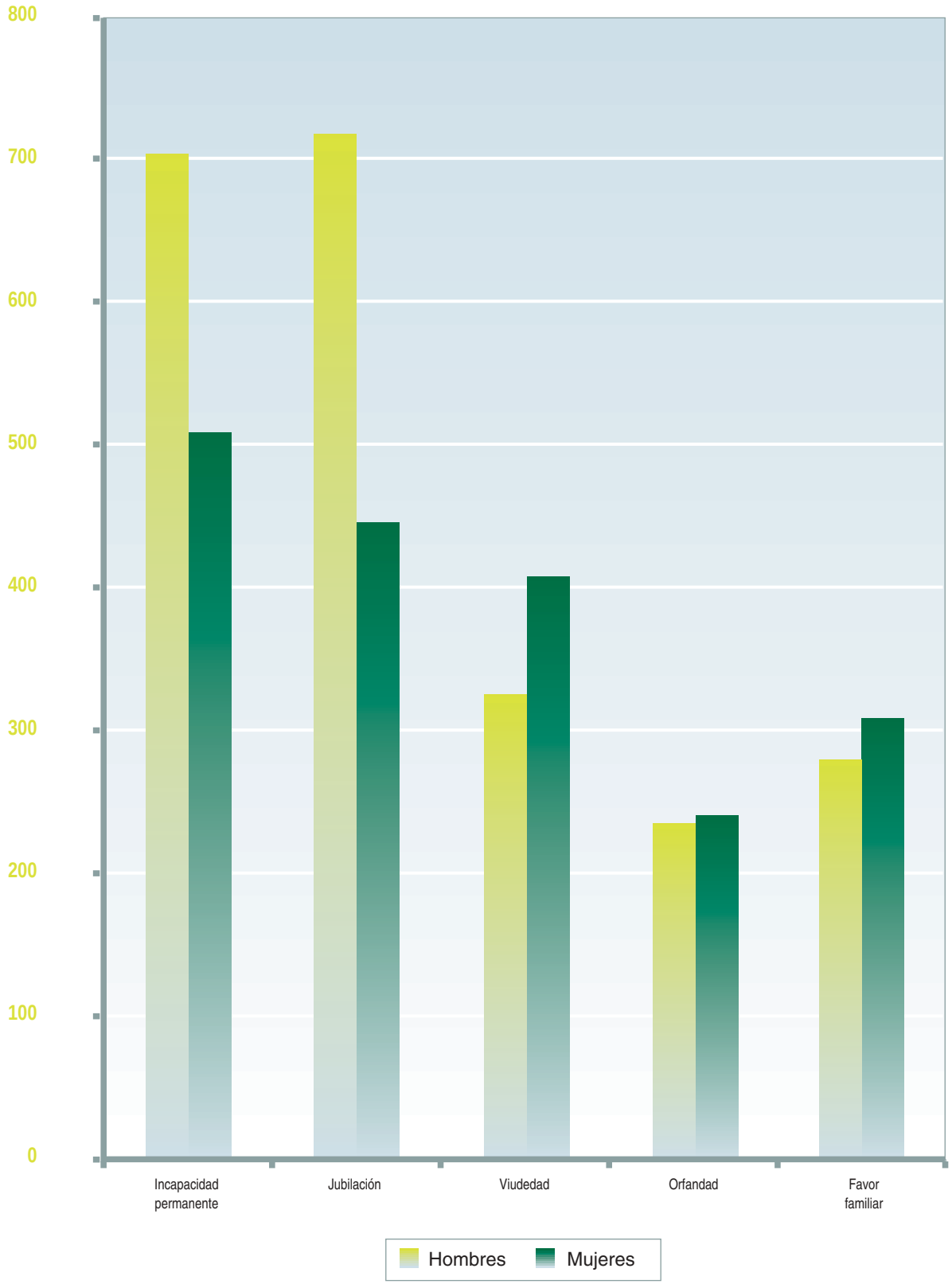

DISTRIBUCIÓN DE PENSIONES CONTRIBUTIVAS EN VIGOR POR SEXO Y GRUPOS DE EDAD a 31 de diciembre de 2003

RÉGIMEN GENERAL

Cuadro 7.16

GRUPOS DE EDAD	INCAPACIDAD PERMANENTE						JUBILACIÓN					
	Hombre		Mujer		TOTAL		Hombre		Mujer		TOTAL	
	Núm.	P. Media	Núm.	P. Media	Núm.	P. Media	Núm.	P. Media	Núm.	P. Media	Núm.	P. Media
0 - 4												
5 - 9												
10 - 14												
15 - 19	49	459,78	1	426,47	50	459,11						
20 - 24	952	465,00	257	434,13	1.209	458,44						
25 - 29	3.202	514,20	1.093	483,75	4.295	506,45						
30 - 34	8.534	557,43	3.732	549,00	12.266	554,86						
35 - 39	16.676	609,48	7.002	608,00	23.678	609,04						
40 - 44	27.098	641,52	13.537	627,14	40.635	636,73						
45 - 49	38.713	683,47	20.908	653,93	59.621	673,11						
50 - 54	55.397	735,70	24.531	650,35	79.928	709,51	463	1.452,39	9	1.066,66	472	1.445,03
55 - 59	86.864	848,95	29.878	681,65	116.742	806,13	1.371	1.194,20	22	982,61	1.393	1.190,86
60 - 64	98.896	866,94	29.563	654,22	128.459	817,99	169.458	901,96	43.253	589,67	212.711	838,46
65 - 69	1.253	804,58	335	632,17	1.588	768,21	553.339	882,86	140.185	645,69	693.524	834,92
70 - 74			1	471,68	1	471,68	548.380	840,76	136.513	631,90	684.893	799,13
75 - 79							379.012	798,22	104.222	599,57	483.234	755,38
80 - 84							205.079	774,89	67.646	570,08	272.725	724,09
85 y más	35	777,35	16	620,13	51	728,03	103.110	661,12	51.854	485,82	154.964	602,46
TOTAL	**337.669**	**776,34**	**130.854**	**649,52**	**468.523**	**740,92**	**1.960.212**	**833,76**	**543.704**	**604,30**	**2.503.916**	**783,94**
Edad Media	53 años		52 años		53 años		73 años		74 años		73 años	

GRUPOS DE EDAD	VIUDEDAD						ORFANDAD					
	Hombre		Mujer		TOTAL		Hombre		Mujer		TOTAL	
	Núm.	P. Media	Núm.	P. Media	Núm.	P. Media	Núm.	P. Media	Núm.	P. Media	Núm.	P. Media
0 - 4							1.323	206,33	1.132	203,94	2.455	205,23
5 - 9							4.773	203,56	4.297	205,86	9.070	204,65
10 - 14							11.898	204,87	11.173	206,49	23.071	205,65
15 - 19	9	330,07	13	380,36	22	359,79	23.363	213,49	22.866	213,03	46.229	213,26
20 - 24	94	485,92	155	422,30	249	446,32	12.843	245,46	14.542	240,38	27.385	242,77
25 - 29	45	357,65	763	411,57	808	408,57	1.874	227,82	1.288	230,82	3.162	229,04
30 - 34	349	393,16	3.198	431,84	3.547	428,03	3.016	240,82	2.081	244,12	5.097	242,17
35 - 39	1.268	413,37	8.785	448,51	10.053	444,08	4.629	256,45	2.971	262,03	7.600	258,63
40 - 44	2.984	430,23	15.807	475,99	18.791	468,72	5.141	273,98	3.423	279,84	8.564	276,32
45 - 49	4.907	463,48	25.270	497,08	30.177	491,62	4.580	298,25	3.386	294,27	7.966	296,56
50 - 54	6.004	481,11	38.864	506,61	44.868	503,20	3.522	316,98	2.977	316,50	6.499	316,76
55 - 59	6.532	467,80	64.173	498,00	70.705	495,21	2.636	332,70	2.737	334,94	5.373	333,84
60 - 64	5.605	454,41	86.369	492,41	91.974	490,09	1.538	344,51	2.075	350,00	3.613	347,67
65 - 69	6.641	409,07	138.280	477,36	144.921	474,23	1.172	352,51	1.855	354,39	3.027	353,67
70 - 74	8.707	385,54	201.933	463,13	210.640	459,93	918	364,14	1.788	365,41	2.706	364,98
75 - 79	8.624	369,00	224.163	446,86	232.787	443,98	404	367,11	1.195	376,61	1.599	374,21
80 - 84	6.953	345,98	193.607	420,61	200.560	418,03	175	368,42	657	370,13	832	369,77
85 y más	5.380	315,24	173.335	380,88	178.715	378,90	219	277,91	430	369,72	649	338,74
TOTAL	**64.102**	**407,67**	**1.174.715**	**448,72**	**1.238.817**	**446,60**	**84.024**	**243,76**	**80.873**	**248,24**	**164.897**	**245,95**
Edad Media	66 años		73 años		73 años		27 años		28 años		27 años	

GRUPOS DE EDAD	FAVOR DE FAMILIARES						TOTAL					
	Hombre		Mujer		TOTAL		Hombre		Mujer		TOTAL	
	Núm.	P. Media	Núm.	P. Media	Núm.	P. Media	Núm.	P. Media	Núm.	P. Media	Núm.	P. Media
0 - 4			1	195,89	1	195,89	1.323	206,33	1.133	203,93	2.456	205,22
5 - 9	35	233,17	40	232,23	75	232,67	4.808	203,77	4.337	206,10	9.145	204,88
10 - 14	136	217,64	130	213,36	266	215,55	12.034	205,01	11.303	206,57	23.337	205,77
15 - 19	279	246,70	304	230,35	583	238,18	23.700	214,43	23.184	213,36	46.884	213,90
20 - 24	399	227,51	526	238,53	925	233,78	14.288	261,17	15.480	245,36	29.768	252,95
25 - 29	311	235,31	522	222,04	833	227,00	5.432	398,14	3.666	342,60	9.098	375,76
30 - 34	135	203,50	276	220,66	411	215,02	12.034	469,34	9.287	430,58	21.321	452,46
35 - 39	132	207,76	227	198,64	359	201,99	22.705	524,21	18.985	475,16	41.690	501,88
40 - 44	139	194,68	200	187,82	339	190,63	35.362	568,50	32.967	515,94	68.329	543,14
45 - 49	181	349,51	423	393,14	604	380,06	48.381	623,44	49.987	548,07	98.368	585,14
50 - 54	465	363,16	1.008	397,47	1.473	386,64	65.851	692,50	67.389	548,98	133.240	619,91
55 - 59	498	358,52	1.463	395,87	1.961	386,38	97.901	811,96	98.273	547,88	196.174	679,67
60 - 64	306	325,83	1.398	373,59	1.704	365,01	275.803	876,56	162.658	544,84	438.461	753,50
65 - 69	304	310,54	1.636	358,07	1.940	350,63	562.709	875,69	282.291	559,63	845.000	770,10
70 - 74	422	286,93	2.813	312,48	3.235	309,15	558.427	832,46	343.048	528,55	901.475	716,81
75 - 79	475	267,82	3.371	291,54	3.846	288,61	388.515	787,59	332.951	492,84	721.466	651,57
80 - 84	480	249,59	3.044	263,26	3.524	261,39	212.687	759,35	264.954	456,84	477.641	591,55
85 y más	819	239,70	3.660	264,53	4.479	259,99	109.563	640,26	229.295	402,75	338.858	479,54
TOTAL	**5.516**	**275,87**	**21.042**	**303,09**	**26.558**	**297,44**	**2.451.523**	**793,23**	**1.951.188**	**495,66**	**4.402.711**	**661,36**
Edad Media	58 años		69 años		67 años		68 años		70 años		69 años	

DISTRIBUCIÓN DE PENSIONES CONTRIBUTIVAS EN VIGOR POR SEXO Y GRUPOS DE EDAD a 31 de diciembre de 2003

RÉGIMEN ESPECIAL DE TRABAJADORES AUTÓNOMOS

Cuadro 7.17

GRUPOS DE EDAD	INCAPACIDAD PERMANENTE						JUBILACIÓN					
	Hombre		Mujer		TOTAL		Hombre		Mujer		TOTAL	
	Núm.	P. Media	Núm.	P. Media	Núm.	P. Media	Núm.	P. Media	Núm.	P. Media	Núm.	P. Media
0 - 4												
5 - 9												
10 - 14												
15 - 19												
20 - 24	52	482,57	11	548,40	63	494,06						
25 - 29	320	488,39	86	441,55	406	478,47						
30 - 34	1.003	473,43	279	440,29	1.282	466,22						
35 - 39	2.173	459,53	795	430,66	2.968	451,80						
40 - 44	3.813	463,67	1.414	437,82	5.227	456,67						
45 - 49	5.340	457,87	2.214	429,12	7.554	449,44						
50 - 54	8.552	457,34	4.200	405,88	12.752	440,39	7	482,43			7	482,43
55 - 59	14.821	477,76	8.043	401,23	22.864	450,84	61	477,49	1	410,99	62	476,42
60 - 64	19.909	484,66	10.385	398,23	30.294	455,03	8.720	463,56	3.817	350,70	12.537	429,20
65 - 69	227	450,95	118	366,19	345	421,96	90.490	570,77	52.792	425,81	143.282	517,36
70 - 74			1	310,33	1	310,33	79.600	534,03	53.687	409,08	133.287	483,70
75 - 79							63.915	476,20	51.418	381,33	115.333	433,90
80 - 84							43.740	442,83	46.496	349,32	90.236	394,64
85 y más	10	356,49	1	214,79	11	343,60	31.049	377,20	40.098	327,45	71.147	349,16
TOTAL	**56.220**	**473,41**	**27.547**	**406,20**	**83.767**	**451,31**	**317.582**	**503,02**	**248.309**	**381,62**	**565.891**	**449,75**
Edad Media	55 años		56 años		55 años		75 años		77 años		76 años	

GRUPOS DE EDAD	VIUDEDAD						ORFANDAD					
	Hombre		Mujer		TOTAL		Hombre		Mujer		TOTAL	
	Núm.	P. Media	Núm.	P. Media	Núm.	P. Media	Núm.	P. Media	Núm.	P. Media	Núm.	P. Media
0 - 4							355	137,56	279	136,79	634	137,22
5 - 9							1.214	140,09	1.107	139,48	2.321	139,80
10 - 14							2.749	136,92	2.529	136,65	5.278	136,79
15 - 19	1	362,54			1	362,54	4.944	138,03	4.860	138,37	9.804	138,20
20 - 24	28	308,23	34	336,31	62	323,63	2.652	146,61	2.895	146,28	5.547	146,44
25 - 29	7	339,31	121	345,30	128	344,97	244	157,71	193	149,97	437	154,29
30 - 34	45	308,69	614	346,64	659	344,05	384	150,78	287	158,39	671	154,04
35 - 39	137	294,25	1.783	335,43	1.920	332,49	587	162,90	403	171,46	990	166,38
40 - 44	407	292,21	3.261	336,67	3.668	331,74	685	172,83	481	175,53	1.166	173,95
45 - 49	795	295,44	5.200	334,19	5.995	329,05	710	203,06	501	208,89	1.211	205,47
50 - 54	1.107	293,73	8.129	325,99	9.236	322,12	667	231,00	607	233,51	1.274	232,19
55 - 59	1.625	289,37	13.355	317,33	14.980	314,30	589	262,99	569	252,93	1.158	258,05
60 - 64	1.864	289,48	17.003	332,96	18.867	328,67	335	276,55	452	298,44	787	289,12
65 - 69	2.306	275,61	24.132	338,08	26.438	332,63	200	312,21	328	317,33	528	315,39
70 - 74	2.817	260,45	34.138	328,73	36.955	323,52	119	345,00	251	346,50	370	346,02
75 - 79	3.250	244,78	41.225	315,61	44.475	310,44	44	350,34	115	345,21	159	346,63
80 - 84	3.391	231,02	41.198	296,10	44.589	291,15	11	346,07	49	362,31	60	359,33
85 y más	3.816	212,55	40.435	300,96	44.251	293,34	55	176,40	24	271,45	79	205,28
TOTAL	**21.596**	**255,31**	**230.628**	**316,57**	**252.224**	**311,32**	**16.544**	**160,49**	**15.930**	**165,87**	**32.474**	**163,13**
Edad Media	72 años		74 años		74 años		25 años		25 años		25 años	

GRUPOS DE EDAD	FAVOR DE FAMILIARES						TOTAL					
	Hombre		Mujer		TOTAL		Hombre		Mujer		TOTAL	
	Núm.	P. Media	Núm.	P. Media	Núm.	P. Media	Núm.	P. Media	Núm.	P. Media	Núm.	P. Media
0 - 4							355	137,56	279	136,79	634	137,22
5 - 9	2	129,96	2	121,41	4	125,68	1.216	140,07	1.109	139,44	2.325	139,77
10 - 14	4	117,60	6	137,37	10	129,46	2.753	136,89	2.535	136,65	5.288	136,78
15 - 19	16	145,11	19	152,93	35	149,35	4.961	138,10	4.879	138,42	9.840	138,26
20 - 24	62	143,25	97	141,02	159	141,89	2.794	154,41	3.037	149,70	5.831	151,96
25 - 29	61	141,48	104	142,86	165	142,35	632	325,59	504	245,15	1.136	289,90
30 - 34	26	126,32	41	137,19	67	132,97	1.458	377,17	1.221	316,76	2.679	349,64
35 - 39	16	130,95	15	114,23	31	122,86	2.913	390,18	2.996	337,54	5.909	363,49
40 - 44	12	132,29	20	130,56	32	131,21	4.917	408,15	5.176	348,53	10.093	377,58
45 - 49	24	223,68	66	234,84	90	231,86	6.869	411,92	7.981	351,84	14.850	379,63
50 - 54	64	252,40	182	244,76	246	246,75	10.397	424,16	13.118	346,16	23.515	380,65
55 - 59	69	257,91	297	266,70	366	265,04	17.165	451,68	22.265	345,32	39.430	391,62
60 - 64	32	277,17	307	287,06	339	286,13	30.860	464,44	31.964	355,36	62.824	408,94
65 - 69	17	317,74	198	313,53	215	313,86	93.240	562,58	77.568	397,68	170.808	487,69
70 - 74	17	292,06	233	293,90	250	293,77	82.553	524,37	88.310	377,54	170.863	448,48
75 - 79	9	423,34	196	298,29	205	303,78	67.218	464,92	92.954	351,96	160.172	399,37
80 - 84	8	411,16	98	305,50	106	313,47	47.150	427,57	87.841	324,32	134.991	360,38
85 y más	8	270,00	144	320,20	152	317,56	34.938	358,87	80.702	314,15	115.640	327,66
TOTAL	**447**	**213,30**	**2.025**	**264,15**	**2.472**	**254,96**	**412.389**	**471,95**	**524.439**	**347,30**	**936.828**	**402,17**
Edad Media	45 años		61 años		58 años		70 años		73 años		72 años	

DISTRIBUCIÓN DE PENSIONES CONTRIBUTIVAS EN VIGOR POR SEXO Y GRUPOS DE EDAD a 31 de diciembre de 2003

RÉGIMEN ESPECIAL AGRARIO (cuenta ajena)

Cuadro 7.18

GRUPOS DE EDAD	INCAPACIDAD PERMANENTE						JUBILACIÓN					
	Hombre		Mujer		TOTAL		Hombre		Mujer		TOTAL	
	Núm.	P. Media	Núm.	P. Media	Núm.	P. Media	Núm.	P. Media	Núm.	P. Media	Núm.	P. Media
0 - 4												
5 - 9												
10 - 14												
15 - 19	4	507,34			4	507,34						
20 - 24	60	424,29	35	353,01	95	398,03						
25 - 29	313	397,77	138	355,44	451	384,82						
30 - 34	879	398,97	526	336,46	1.405	375,57						
35 - 39	2.153	389,52	1.257	342,02	3.410	372,01						
40 - 44	3.533	383,18	1.809	329,16	5.342	364,88						
45 - 49	4.517	372,99	2.582	317,09	7.099	352,66						
50 - 54	6.193	360,61	3.715	314,08	9.908	343,16	4	457,51			4	457,51
55 - 59	9.782	397,34	5.629	370,87	15.411	387,67	9	417,83			9	417,83
60 - 64	15.425	399,67	7.496	372,39	22.921	390,75	3.868	386,29	815	348,87	4.683	379,78
65 - 69	296	395,74	91	375,54	387	390,99	58.757	457,67	27.408	389,66	86.165	436,04
70 - 74	1	400,54	1	230,44	2	315,49	66.701	453,72	23.706	383,83	90.407	435,39
75 - 79							59.864	443,96	19.432	372,68	79.296	426,49
80 - 84							43.745	447,39	14.187	366,29	57.932	427,53
85 y más	2	366,81	3	416,33	5	396,52	28.104	417,97	15.699	360,11	43.803	397,23
TOTAL	**43.158**	**388,88**	**23.282**	**350,66**	**66.440**	**375,48**	**261.052**	**446,46**	**101.247**	**376,85**	**362.299**	**427,01**
Edad Media	54 años		54 años		54 años		76 años		76 años		76 años	

GRUPOS DE EDAD	VIUDEDAD						ORFANDAD					
	Hombre		Mujer		TOTAL		Hombre		Mujer		TOTAL	
	Núm.	P. Media	Núm.	P. Media	Núm.	P. Media	Núm.	P. Media	Núm.	P. Media	Núm.	P. Media
0 - 4							82	121,05	84	118,17	166	119,59
5 - 9							386	121,07	334	119,58	720	120,38
10 - 14							1.009	120,80	947	119,51	1.956	120,18
15 - 19	3	287,00	1	362,54	4	305,89	2.146	122,68	2.231	122,91	4.377	122,80
20 - 24	12	300,89	34	341,54	46	330,94	1.236	132,00	1.574	133,20	2.810	132,67
25 - 29	13	285,09	81	315,07	94	310,92	318	142,91	206	146,00	524	144,13
30 - 34	22	245,45	249	313,00	271	307,52	595	156,89	412	157,40	1.007	157,10
35 - 39	99	262,99	651	308,82	750	302,77	916	177,52	638	186,13	1.554	181,06
40 - 44	210	277,90	990	299,36	1.200	295,61	1.025	201,68	809	202,41	1.834	202,00
45 - 49	327	266,96	1.580	294,88	1.907	290,09	1.138	240,43	954	233,86	2.092	237,43
50 - 54	483	270,37	2.785	286,99	3.268	284,54	1.149	261,58	976	266,47	2.125	263,82
55 - 59	762	266,24	5.838	278,45	6.600	277,04	928	293,42	1.003	296,39	1.931	294,96
60 - 64	926	283,00	9.977	324,80	10.903	321,25	617	315,41	804	324,49	1.421	320,55
65 - 69	1.477	257,36	19.142	334,87	20.619	329,32	428	346,62	591	340,23	1.019	342,91
70 - 74	1.995	246,45	32.624	341,81	34.619	336,31	313	366,92	463	352,03	776	358,03
75 - 79	2.374	245,39	41.477	342,08	43.851	336,85	100	366,92	235	368,40	335	367,95
80 - 84	2.311	243,64	41.145	341,11	43.456	335,92	28	346,84	107	369,28	135	364,63
85 y más	2.423	231,32	41.051	336,74	43.474	330,86	40	248,73	66	368,31	106	323,18
TOTAL	**13.437**	**249,96**	**197.625**	**335,75**	**211.062**	**330,29**	**12.454**	**198,63**	**12.434**	**207,51**	**24.888**	**203,06**
Edad Media	74 años		77 años		77 años		36 años		38 años		37 años	

GRUPOS DE EDAD	FAVOR DE FAMILIARES						TOTAL					
	Hombre		Mujer		TOTAL		Hombre		Mujer		TOTAL	
	Núm.	P. Media	Núm.	P. Media	Núm.	P. Media	Núm.	P. Media	Núm.	P. Media	Núm.	P. Media
0 - 4							82	121,05	84	118,17	166	119,59
5 - 9	1	285,10	7	149,06	8	166,07	387	121,50	341	120,19	728	120,89
10 - 14	17	145,64	19	150,26	36	148,08	1.026	121,21	966	120,12	1.992	120,68
15 - 19	44	176,14	33	150,23	77	165,04	2.197	124,68	2.265	123,41	4.462	124,03
20 - 24	36	137,97	67	134,34	103	135,61	1.344	146,72	1.710	141,89	3.054	144,01
25 - 29	28	122,08	63	115,69	91	117,66	672	263,50	488	229,38	1.160	249,15
30 - 34	13	133,36	25	124,60	38	127,60	1.509	298,99	1.212	266,40	2.721	284,48
35 - 39	17	137,70	41	120,87	58	125,81	3.185	323,27	2.587	291,71	5.772	309,13
40 - 44	13	127,37	30	114,83	43	118,62	4.781	338,95	3.638	291,10	8.419	318,27
45 - 49	30	224,28	78	198,17	108	205,42	6.012	341,39	5.194	293,26	11.206	319,08
50 - 54	91	255,95	231	254,06	322	254,59	7.920	339,59	7.707	296,46	15.627	318,32
55 - 59	81	257,51	328	268,47	409	266,30	11.562	379,39	12.798	320,25	24.360	348,32
60 - 64	56	265,68	320	277,07	376	275,37	20.892	389,18	19.412	343,39	40.304	367,12
65 - 69	23	287,14	263	292,28	286	291,87	60.981	451,68	47.495	366,40	108.476	414,34
70 - 74	19	286,58	423	297,95	442	297,46	69.029	447,29	57.217	358,98	126.246	407,26
75 - 79	7	276,34	373	300,28	380	299,84	62.345	436,26	61.517	351,60	123.862	394,21
80 - 84	1	302,80	218	299,22	219	299,23	46.085	437,10	55.657	347,42	101.742	388,04
85 y más	8	303,70	236	295,84	244	296,09	30.577	402,92	57.055	343,04	87.632	363,94
TOTAL	**485**	**220,82**	**2.755**	**267,69**	**3.240**	**260,67**	**330.586**	**421,29**	**337.343**	**343,83**	**667.929**	**382,17**
Edad Media	47 años		65 años		62 años		71 años		74 años		72 años	

DISTRIBUCIÓN DE PENSIONES CONTRIBUTIVAS EN VIGOR POR SEXO Y GRUPOS DE EDAD a 31 de diciembre de 2003

RÉGIMEN ESPECIAL AGRARIO (cuenta propia)

Cuadro 7.19

GRUPOS DE EDAD	INCAPACIDAD PERMANENTE						JUBILACIÓN					
	Hombre		Mujer		TOTAL		Hombre		Mujer		TOTAL	
	Núm.	P. Media	Núm.	P. Media	Núm.	P. Media	Núm.	P. Media	Núm.	P. Media	Núm.	P. Media
0 - 4												
5 - 9												
10 - 14												
15 - 19												
20 - 24												
25 - 29	25	367,32	4	362,53	29	366,66						
30 - 34	106	411,00	20	353,26	126	401,84						
35 - 39	299	397,21	79	350,34	378	387,41						
40 - 44	802	393,26	286	352,71	1.088	382,60						
45 - 49	1.587	368,25	627	339,03	2.214	359,98						
50 - 54	2.966	356,13	1.469	328,25	4.435	346,90						
55 - 59	6.077	355,46	3.637	318,86	9.714	341,75	30	406,94			30	406,94
60 - 64	10.622	349,81	7.410	314,79	18.032	335,42	1.874	390,01	464	336,13	2.338	379,32
65 - 69	164	330,56	93	326,09	257	328,94	54.275	453,39	39.825	400,10	94.100	430,83
70 - 74							69.234	443,86	54.813	389,33	124.047	419,77
75 - 79							71.546	432,93	65.107	373,57	136.653	404,65
80 - 84							57.468	433,65	58.670	365,15	116.138	399,05
85 y más	1	266,61	4	315,78	5	305,94	43.663	393,76	58.542	340,84	102.205	363,45
TOTAL	**22.649**	**355,77**	**13.629**	**319,59**	**36.278**	**342,18**	**298.090**	**433,32**	**277.421**	**371,74**	**575.511**	**403,64**
Edad Media	57 años		58 años		58 años		77 años		79 años		78 años	

GRUPOS DE EDAD	VIUDEDAD						ORFANDAD					
	Hombre		Mujer		TOTAL		Hombre		Mujer		TOTAL	
	Núm.	P. Media	Núm.	P. Media	Núm.	P. Media	Núm.	P. Media	Núm.	P. Media	Núm.	P. Media
0 - 4							16	116,55	18	116,69	34	116,62
5 - 9							105	122,46	99	123,03	204	122,74
10 - 14							254	119,38	251	120,02	505	119,70
15 - 19	1	238,49	1	289,30	2	263,90	720	123,44	754	122,97	1.474	123,20
20 - 24	6	306,35	9	304,80	15	305,42	502	135,70	600	132,68	1.102	134,06
25 - 29			13	292,89	13	292,89	115	155,51	81	166,01	196	159,85
30 - 34	1	289,30	48	286,96	49	287,00	226	154,38	161	143,79	387	149,98
35 - 39	16	244,66	156	289,18	172	285,04	465	163,46	370	166,98	835	165,02
40 - 44	48	260,14	369	278,31	417	276,22	764	182,44	552	183,73	1.316	182,98
45 - 49	98	261,71	689	276,47	787	274,63	941	209,36	771	218,54	1.712	213,49
50 - 54	227	265,96	1.373	273,67	1.600	272,57	1.289	238,33	1.053	239,29	2.342	238,76
55 - 59	423	258,64	3.274	270,66	3.697	269,29	1.321	268,51	1.259	275,00	2.580	271,68
60 - 64	695	269,82	6.059	317,12	6.754	312,26	1.025	304,96	1.087	300,09	2.112	302,45
65 - 69	1.600	237,16	12.864	313,85	14.464	305,36	757	322,43	970	319,24	1.727	320,64
70 - 74	3.224	230,78	24.878	309,30	28.102	300,29	475	339,54	762	337,43	1.237	338,24
75 - 79	5.506	221,08	36.841	294,18	42.347	284,67	176	355,50	328	363,77	504	360,88
80 - 84	6.867	215,55	42.967	285,20	49.834	275,60	41	336,12	116	375,84	157	365,47
85 y más	9.184	207,44	53.437	286,84	62.621	275,20	33	269,51	63	358,03	96	327,60
TOTAL	**27.896**	**219,66**	**182.978**	**293,45**	**210.874**	**283,69**	**9.225**	**231,15**	**9.295**	**243,32**	**18.520**	**237,26**
Edad Media	81 años		80 años		80 años		48 años		50 años		49 años	

GRUPOS DE EDAD	FAVOR DE FAMILIARES						TOTAL					
	Hombre		Mujer		TOTAL		Hombre		Mujer		TOTAL	
	Núm.	P. Media	Núm.	P. Media	Núm.	P. Media	Núm.	P. Media	Núm.	P. Media	Núm.	P. Media
0 - 4							16	116,55	18	116,69	34	116,62
5 - 9							105	122,46	99	123,03	204	122,74
10 - 14	6	157,47	10	139,55	16	146,27	260	120,26	261	120,77	521	120,52
15 - 19	22	184,24	29	148,84	51	164,11	743	125,39	784	124,14	1.527	124,75
20 - 24	20	128,66	41	143,34	61	138,53	528	137,38	650	135,74	1.178	136,47
25 - 29	19	115,93	25	118,73	44	117,52	159	184,08	123	176,20	282	180,65
30 - 34	12	115,71	23	125,15	35	121,92	345	232,28	252	185,99	597	212,74
35 - 39	7	117,60	31	134,12	38	131,07	787	253,51	636	218,13	1.423	237,70
40 - 44	10	146,64	35	140,72	45	142,03	1.624	288,63	1.242	249,53	2.866	271,69
45 - 49	65	237,13	112	224,85	177	229,36	2.691	305,64	2.199	271,37	4.890	290,23
50 - 54	266	260,95	409	253,85	675	256,65	4.748	314,51	4.304	282,00	9.052	299,05
55 - 59	350	268,18	649	262,38	999	264,41	8.201	332,92	8.819	290,55	17.020	310,97
60 - 64	282	281,23	784	271,93	1.066	274,39	14.498	346,67	15.804	313,18	30.302	329,20
65 - 69	106	292,25	682	296,89	788	296,27	56.902	444,91	54.434	376,85	111.336	411,64
70 - 74	66	292,20	652	298,82	718	298,21	72.999	433,64	81.105	363,57	154.104	396,76
75 - 79	34	281,05	347	298,86	381	297,27	77.262	417,59	102.623	344,79	179.885	376,05
80 - 84	16	293,40	179	296,66	195	296,39	64.392	410,29	101.932	331,34	166.324	361,91
85 y más	14	291,42	254	295,05	268	294,86	52.895	361,30	112.300	315,05	165.195	329,86
TOTAL	**1.295**	**262,58**	**4.262**	**274,06**	**5.557**	**271,39**	**359.155**	**406,03**	**487.585**	**337,60**	**846.740**	**366,63**
Edad Media	57 años		65 años		63 años		75 años		78 años		72 años	

DISTRIBUCIÓN DE PENSIONES CONTRIBUTIVAS EN VIGOR POR SEXO Y GRUPOS DE EDAD a 31 de diciembre de 2003

RÉGIMEN ESPECIAL DE TRABAJADORES DEL MAR

Cuadro 7.20

GRUPOS DE EDAD	INCAPACIDAD PERMANENTE						JUBILACIÓN					
	Hombre		Mujer		TOTAL		Hombre		Mujer		TOTAL	
	Núm.	P. Media	Núm.	P. Media	Núm.	P. Media	Núm.	P. Media	Núm.	P. Media	Núm.	P. Media
0 - 4												
5 - 9												
10 - 14												
15 - 19												
20 - 24	10	440,31	1	237,04	11	421,83						
25 - 29	49	500,79			49	500,79						
30 - 34	159	522,68	7	445,58	166	519,43						
35 - 39	435	539,15	24	439,40	459	533,93						
40 - 44	795	554,21	29	431,70	824	549,90						
45 - 49	1.104	581,10	62	516,59	1.166	577,67						
50 - 54	1.691	613,44	102	457,03	1.793	604,54	941	1.264,37	2	1.484,52	943	1.264,84
55 - 59	2.487	673,02	189	413,57	2.676	654,70	6.639	1.091,55	32	903,72	6.671	1.090,65
60 - 64	2.346	647,22	245	425,74	2.591	626,27	9.111	938,75	143	531,07	9.254	932,45
65 - 69	25	581,92	3	378,73	28	560,15	14.939	792,86	699	468,62	15.638	778,36
70 - 74							14.536	748,60	795	470,38	15.331	734,17
75 - 79							9.404	703,84	745	451,56	10.149	685,32
80 - 84							5.206	673,26	458	420,47	5.664	652,82
85 y más	5	588,71	1	311,81	6	542,56	6.313	677,61	137	369,76	6.450	671,07
TOTAL	**9.106**	**623,29**	**663**	**435,87**	**9.769**	**610,57**	**67.089**	**806,65**	**3.011**	**461,31**	**70.100**	**791,82**
Edad Media	53 años		56 años		53 años		71 años		74 años		71 años	

GRUPOS DE EDAD	VIUDEDAD						ORFANDAD					
	Hombre		Mujer		TOTAL		Hombre		Mujer		TOTAL	
	Núm.	P. Media	Núm.	P. Media	Núm.	P. Media	Núm.	P. Media	Núm.	P. Media	Núm.	P. Media
0 - 4							15	172,47	11	149,00	26	162,54
5 - 9							85	172,47	67	168,25	152	170,61
10 - 14							298	184,68	260	168,98	558	177,36
15 - 19							667	190,46	638	177,81	1.305	184,28
20 - 24			4	327,12	4	327,12	447	216,57	485	207,54	932	211,87
25 - 29			19	382,52	19	382,52	96	211,86	50	235,56	146	219,98
30 - 34	3	320,18	88	382,88	91	380,82	146	222,96	86	220,86	232	222,18
35 - 39	27	375,32	258	397,44	285	395,35	219	248,89	147	290,94	366	265,78
40 - 44	47	411,84	462	409,45	509	409,67	242	270,21	158	268,07	400	269,37
45 - 49	71	434,16	660	438,19	731	437,80	226	302,38	148	266,48	374	288,17
50 - 54	88	432,73	1.104	441,60	1.192	440,95	173	311,32	132	286,94	305	300,77
55 - 59	103	423,29	2.118	416,81	2.221	417,11	134	316,57	109	298,02	243	308,25
60 - 64	112	402,09	3.139	422,86	3.251	422,14	81	330,22	86	329,17	167	329,68
65 - 69	104	392,43	5.387	428,30	5.491	427,62	66	348,05	91	364,05	157	357,32
70 - 74	127	360,42	7.922	421,67	8.049	420,70	48	372,36	87	370,89	135	371,41
75 - 79	169	322,74	8.222	404,45	8.391	402,80	13	383,34	39	367,99	52	371,83
80 - 84	171	297,46	6.937	374,17	7.108	372,33	7	345,84	11	394,56	18	375,61
85 y más	183	276,71	6.482	352,67	6.665	350,59	8	302,62	11	374,00	19	343,95
TOTAL	**1.205**	**357,36**	**42.802**	**401,28**	**44.007**	**400,08**	**2.971**	**239,30**	**2.616**	**234,39**	**5.587**	**237,00**
Edad Media	70 años		74 años		74 años		31 años		32 años		32 años	

GRUPOS DE EDAD	FAVOR DE FAMILIARES						TOTAL					
	Hombre		Mujer		TOTAL		Hombre		Mujer		TOTAL	
	Núm.	P. Media	Núm.	P. Media	Núm.	P. Media	Núm.	P. Media	Núm.	P. Media	Núm.	P. Media
0 - 4							15	172,47	11	149,00	26	162,54
5 - 9	2	117,60	3	220,97	5	179,62	87	171,21	70	170,51	157	170,90
10 - 14	10	207,33	5	177,50	15	197,38	308	185,41	265	169,14	573	177,89
15 - 19	12	183,38	10	234,71	22	206,72	679	190,34	648	178,69	1.327	184,65
20 - 24	16	189,83	21	234,85	37	215,38	473	220,39	511	209,66	984	214,82
25 - 29	15	166,03	21	152,26	36	157,99	160	296,05	90	247,15	250	278,44
30 - 34	10	221,46	20	171,89	30	188,41	318	373,69	201	294,75	519	343,12
35 - 39	10	190,48	13	145,74	23	165,19	691	435,71	442	356,90	1.133	404,96
40 - 44	10	167,58	13	227,29	23	201,33	1.094	481,74	662	373,11	1.756	440,79
45 - 49	19	299,76	24	355,54	43	330,89	1.420	525,63	894	412,98	2.314	482,11
50 - 54	24	308,03	49	358,03	73	341,59	2.917	797,54	1.389	426,59	4.306	677,88
55 - 59	20	344,77	79	322,90	99	327,32	9.383	960,62	2.527	414,67	11.910	844,78
60 - 64	12	317,56	93	348,25	105	344,75	11.662	870,08	3.706	423,18	15.368	762,31
65 - 69	21	390,70	61	346,69	82	357,96	15.155	787,27	6.241	431,06	21.396	683,36
70 - 74	41	322,94	86	347,62	127	339,65	14.752	742,85	8.890	424,81	23.642	623,26
75 - 79	49	352,27	53	405,71	102	380,04	9.635	694,93	9.059	408,17	18.694	555,97
80 - 84	33	351,04	34	522,66	67	438,13	5.417	659,01	7.440	377,73	12.857	496,24
85 y más	22	396,74	39	481,07	61	450,66	6.531	664,91	6.670	353,80	13.201	507,72
TOTAL	**326**	**302,59**	**624**	**341,93**	**950**	**328,43**	**80.697**	**756,33**	**49.716**	**395,85**	**130.413**	**618,91**
Edad Media	59 años		60 años		60 años		68 años		71 años		69 años	

DISTRIBUCIÓN DE PENSIONES CONTRIBUTIVAS EN VIGOR POR SEXO Y GRUPOS DE EDAD a 31 de diciembre de 2003

RÉGIMEN ESPECIAL DE LA MINERÍA DEL CARBÓN

Cuadro 7.21

GRUPOS DE EDAD	INCAPACIDAD PERMANENTE						JUBILACIÓN					
	Hombre		Mujer		TOTAL		Hombre		Mujer		TOTAL	
	Núm.	P. Media	Núm.	P. Media	Núm.	P. Media	Núm.	P. Media	Núm.	P. Media	Núm.	P. Media
0 - 4												
5 - 9												
10 - 14												
15 - 19												
20 - 24	3	624,28			3	624,28						
25 - 29	11	935,46			11	935,46						
30 - 34	125	927,84	1	499,84	126	924,44						
35 - 39	360	987,32	1	939,75	361	987,19						
40 - 44	837	984,40	3	1.743,87	840	987,12						
45 - 49	1.166	1.033,01	10	814,65	1.176	1.031,15						
50 - 54	1.174	1.052,45	7	675,24	1.181	1.050,22	1.228	1.866,59	9	1.843,35	1.237	1.866,42
55 - 59	912	1.054,90	11	1.197,22	923	1.056,59	3.561	1.851,46	13	1.786,41	3.574	1.851,23
60 - 64	647	1.081,79	10	626,89	657	1.074,86	4.119	1.672,53	27	1.036,88	4.146	1.668,40
65 - 69	11	1.069,05			11	1.069,05	6.725	1.463,99	112	874,22	6.837	1.454,33
70 - 74							9.390	1.299,56	146	906,20	9.536	1.293,53
75 - 79	1	1.404,67			1	1.404,67	7.502	1.108,35	138	852,42	7.640	1.103,72
80 - 84							4.762	967,96	135	825,99	4.897	964,05
85 y más	3	646,78			3	646,78	2.738	764,30	157	587,36	2.895	754,70
TOTAL	**5.250**	**1.033,27**	**43**	**906,57**	**5.293**	**1.032,24**	**40.025**	**1.320,16**	**737**	**840,41**	**40.762**	**1.311,49**
Edad Media	50 años		53 años		50 años		72 años		77 años		72 años	

GRUPOS DE EDAD	VIUDEDAD						ORFANDAD					
	Hombre		Mujer		TOTAL		Hombre		Mujer		TOTAL	
	Núm.	P. Media	Núm.	P. Media	Núm.	P. Media	Núm.	P. Media	Núm.	P. Media	Núm.	P. Media
0 - 4							7	372,34	5	322,51	12	351,58
5 - 9							20	293,53	25	350,82	45	325,36
10 - 14							72	299,14	103	311,21	175	306,24
15 - 19							261	306,03	236	297,21	497	301,84
20 - 24			2	637,23	2	637,23	135	377,85	179	358,57	314	366,86
25 - 29			4	665,98	4	665,98	29	358,34	16	347,15	45	354,36
30 - 34	2	428,98	30	612,49	32	601,02	52	305,64	36	347,96	88	322,95
35 - 39	7	717,07	101	668,16	108	671,33	95	319,27	56	376,40	151	340,46
40 - 44	20	619,84	238	666,35	258	662,75	101	338,95	84	380,35	185	357,75
45 - 49	36	686,68	404	711,98	440	709,91	99	385,20	97	346,66	196	366,13
50 - 54	25	698,29	504	701,95	529	701,77	100	370,64	81	406,74	181	386,80
55 - 59	30	622,24	898	624,38	928	624,31	59	385,36	77	374,72	136	379,34
60 - 64	29	604,03	1.237	603,88	1.266	603,88	33	362,03	56	388,80	89	378,87
65 - 69	37	518,56	2.633	571,27	2.670	570,54	30	353,77	66	346,40	96	348,70
70 - 74	51	510,58	4.325	523,58	4.376	523,43	16	319,22	68	380,01	84	368,43
75 - 79	38	450,48	4.867	469,56	4.905	469,41	12	402,40	41	386,03	53	389,74
80 - 84	28	408,58	4.282	410,67	4.310	410,66	4	409,10	53	361,44	57	364,79
85 y más	30	357,37	3.681	363,31	3.711	363,27	1	117,59	25	343,86	26	335,16
TOTAL	**333**	**543,97**	**23.206**	**488,98**	**23.539**	**489,76**	**1.126**	**340,97**	**1.304**	**350,73**	**2.430**	**346,21**
Edad Media	65 años		75 años		75 años		34 años		40 años		37 años	

GRUPOS DE EDAD	FAVOR DE FAMILIARES						TOTAL					
	Hombre		Mujer		TOTAL		Hombre		Mujer		TOTAL	
	Núm.	P. Media	Núm.	P. Media	Núm.	P. Media	Núm.	P. Media	Núm.	P. Media	Núm.	P. Media
0 - 4							7	372,34	5	322,51	12	351,58
5 - 9			2	265,95	2	265,95	20	293,53	27	344,53	47	322,83
10 - 14	1	865,09	4	242,23	5	366,80	73	306,89	107	308,63	180	307,93
15 - 19	10	342,76	5	427,86	15	371,12	271	307,38	241	299,92	512	303,87
20 - 24	2	327,66	7	472,43	9	440,26	140	382,42	188	365,77	328	372,88
25 - 29	2	274,79	4	295,81	6	288,81	42	505,51	24	391,73	66	464,14
30 - 34	3	240,09	4	242,85	7	241,66	182	733,25	71	455,95	253	655,43
35 - 39	1	311,69	3	256,34	4	270,18	463	844,70	161	560,69	624	771,42
40 - 44	2	304,67	6	239,87	8	256,07	960	907,49	331	595,81	1.291	827,57
45 - 49			13	462,53	13	462,53	1.301	974,13	524	640,12	1.825	878,23
50 - 54	4	464,95	36	462,20	40	462,48	2.531	1.416,09	637	666,69	3.168	1.265,41
55 - 59	7	521,49	29	462,02	36	473,58	4.569	1.663,42	1.028	621,93	5.597	1.472,13
60 - 64	4	567,26	33	450,04	37	462,71	4.832	1.577,16	1.363	600,06	6.195	1.362,18
65 - 69	1	290,16	39	596,21	40	588,56	6.804	1.453,14	2.850	578,31	9.654	1.194,88
70 - 74	3	680,34	76	480,23	79	487,83	9.460	1.293,45	4.615	532,85	14.075	1.044,06
75 - 79	1	302,80	95	496,55	96	494,53	7.554	1.103,85	5.141	479,67	12.695	851,08
80 - 84	1	302,80	66	518,29	67	515,07	4.795	964,09	4.536	424,02	9.331	701,55
85 y más	4	757,17	70	577,75	74	587,45	2.776	759,53	3.933	375,95	6.709	534,67
TOTAL	**46**	**453,99**	**492**	**495,50**	**538**	**491,95**	**46.780**	**1.258,02**	**25.782**	**492,86**	**72.562**	**986,15**
Edad Media	47 años		70 años		68 años		68 años		73 años		70 años	

DISTRIBUCIÓN DE PENSIONES CONTRIBUTIVAS EN VIGOR POR SEXO Y GRUPOS DE EDAD a 31 de diciembre de 2003

RÉGIMEN ESPECIAL DE EMPLEADOS DE HOGAR

Cuadro 7.22

GRUPOS DE EDAD	INCAPACIDAD PERMANENTE						JUBILACIÓN					
	Hombre		Mujer		TOTAL		Hombre		Mujer		TOTAL	
	Núm.	P. Media	Núm.	P. Media	Núm.	P. Media	Núm.	P. Media	Núm.	P. Media	Núm.	P. Media
0 - 4												
5 - 9												
10 - 14												
15 - 19												
20 - 24			2	325,69	2	325,69						
25 - 29			19	321,83	19	321,83						
30 - 34	4	382,20	91	372,84	95	373,23						
35 - 39	9	334,63	280	336,40	289	336,34						
40 - 44	25	331,21	640	341,67	665	341,28						
45 - 49	35	309,48	1.127	340,82	1.162	339,88						
50 - 54	68	339,97	1.953	324,85	2.021	325,36						
55 - 59	132	368,22	4.279	352,12	4.411	352,60			1	362,54	1	362,54
60 - 64	212	362,56	7.327	348,90	7.539	349,28	63	301,84	1.348	318,53	1.411	317,78
65 - 69	3	354,09	117	351,24	120	351,31	747	388,41	28.414	384,71	29.161	384,80
70 - 74							808	385,44	38.946	381,83	39.754	381,90
75 - 79							804	379,36	41.486	373,53	42.290	373,64
80 - 84							566	349,08	34.551	347,16	35.117	347,19
85 y más	1	424,94	1	254,20	2	339,57	206	349,38	24.747	348,21	24.953	348,22
TOTAL	**489**	**355,27**	**15.836**	**345,83**	**16.325**	**346,11**	**3.194**	**374,19**	**169.493**	**367,80**	**172.687**	**367,92**
Edad Media	57 años		57 años		57 años		75 años		77 años		77 años	

GRUPOS DE EDAD	VIUDEDAD						ORFANDAD					
	Hombre		Mujer		TOTAL		Hombre		Mujer		TOTAL	
	Núm.	P. Media	Núm.	P. Media	Núm.	P. Media	Núm.	P. Media	Núm.	P. Media	Núm.	P. Media
0 - 4							5	91,81	5	109,02	10	100,42
5 - 9							34	125,46	12	141,71	46	129,70
10 - 14							52	128,79	42	128,20	94	128,52
15 - 19							90	130,10	84	133,97	174	131,97
20 - 24	1	289,30			1	289,30	63	188,24	75	148,59	138	166,69
25 - 29	1	216,16			1	216,16	17	195,92	11	170,20	28	185,82
30 - 34	8	237,17	5	254,77	13	243,94	32	201,12	17	201,58	49	201,28
35 - 39	17	245,60	8	306,75	25	265,16	67	209,27	43	214,97	110	211,50
40 - 44	41	210,93	8	339,38	49	231,90	80	202,08	57	221,71	137	210,25
45 - 49	67	211,92	17	268,04	84	223,28	97	274,76	78	230,45	175	255,01
50 - 54	119	215,13	26	256,08	145	222,48	95	282,34	64	260,95	159	273,73
55 - 59	215	217,47	46	251,91	261	223,54	87	310,91	91	293,36	178	301,94
60 - 64	406	221,54	52	258,16	458	225,69	56	340,39	59	323,57	115	331,76
65 - 69	867	217,32	65	284,35	932	221,99	36	357,95	68	343,87	104	348,75
70 - 74	1.439	219,86	96	277,61	1.535	223,47	22	329,96	30	314,19	52	320,86
75 - 79	2.011	219,52	100	276,83	2.111	222,23	6	355,98	13	350,86	19	352,47
80 - 84	1.781	220,37	98	260,43	1.879	222,46	2	406,90	6	358,68	8	370,74
85 y más	1.210	220,06	89	264,37	1.299	223,10	2	246,28	3	254,32	5	251,10
TOTAL	**8.183**	**219,57**	**610**	**269,73**	**8.793**	**223,05**	**843**	**235,01**	**758**	**234,77**	**1.601**	**234,90**
Edad Media	76 años		72 años		76 años		40 años		43 años		42 años	

GRUPOS DE EDAD	FAVOR DE FAMILIARES						TOTAL					
	Hombre		Mujer		TOTAL		Hombre		Mujer		TOTAL	
	Núm.	P. Media	Núm.	P. Media	Núm.	P. Media	Núm.	P. Media	Núm.	P. Media	Núm.	P. Media
0 - 4							5	91,81	5	109,02	10	100,42
5 - 9			1	321,76	1	321,76	34	125,46	13	155,56	47	133,79
10 - 14	3	178,97	1	285,10	4	205,50	55	131,53	43	131,84	98	131,67
15 - 19	4	131,91	7	203,22	11	177,29	94	130,18	91	139,30	185	134,67
20 - 24	5	193,03	8	164,53	13	175,49	69	190,05	85	154,26	154	170,29
25 - 29	3	97,29	1	117,60	4	102,37	21	182,80	31	261,44	52	229,68
30 - 34	3	193,66	2	117,60	5	163,23	47	222,19	115	337,95	162	304,37
35 - 39	2	117,60	3	116,27	5	116,80	95	225,72	334	318,08	429	297,63
40 - 44	3	116,27	5	117,60	8	117,10	149	224,45	710	330,44	859	312,05
45 - 49	13	299,15	18	248,63	31	269,81	212	262,13	1.240	331,55	1.452	321,41
50 - 54	25	289,24	38	292,46	63	291,19	307	269,62	2.081	321,44	2.388	314,77
55 - 59	28	301,20	50	283,88	78	290,10	462	283,21	4.467	349,13	4.929	342,95
60 - 64	20	277,69	37	285,92	57	283,03	757	277,99	8.823	343,29	9.580	338,13
65 - 69	8	305,98	38	297,68	46	299,13	1.661	297,98	28.702	384,13	30.363	379,42
70 - 74	10	285,75	36	294,42	46	292,54	2.279	279,92	39.108	381,44	41.387	375,85
75 - 79	4	313,37	37	310,12	41	310,43	2.825	265,43	41.636	373,24	44.461	366,39
80 - 84	2	313,16	24	298,68	26	299,79	2.351	251,59	34.679	346,89	37.030	340,84
85 y más	5	306,82	52	303,03	57	303,36	1.424	239,25	24.892	347,80	26.316	341,93
TOTAL	**138**	**270,38**	**358**	**282,98**	**496**	**279,48**	**12.847**	**264,73**	**187.055**	**364,92**	**199.902**	**358,48**
Edad Media	55 años		65 años		62 años		73 años		75 años		75 años	

DISTRIBUCIÓN DE PENSIONES CONTRIBUTIVAS EN VIGOR POR SEXO Y GRUPOS DE EDAD a 31 de diciembre de 2003

ACCIDENTES DE TRABAJO

Cuadro 7.23

GRUPOS DE EDAD	INCAPACIDAD PERMANENTE						JUBILACIÓN					
	Hombre		Mujer		TOTAL		Hombre		Mujer		TOTAL	
	Núm.	P. Media	Núm.	P. Media	Núm.	P. Media	Núm.	P. Media	Núm.	P. Media	Núm.	P. Media
0 - 4												
5 - 9												
10 - 14												
15 - 19	31	574,21	3	428,89	34	561,38						
20 - 24	508	590,09	68	525,37	576	582,45						
25 - 29	1.654	640,64	208	592,78	1.862	635,29						
30 - 34	3.380	674,12	417	546,69	3.797	660,12						
35 - 39	5.568	722,93	598	636,71	6.166	714,56						
40 - 44	7.856	730,33	824	628,10	8.680	720,63						
45 - 49	9.755	752,63	1.069	670,59	10.824	744,53						
50 - 54	11.383	771,29	1.049	675,21	12.432	763,18	7	466,57			7	466,57
55 - 59	14.461	850,90	1.248	742,49	15.709	842,28	17	852,82			17	852,82
60 - 64	13.449	833,07	1.143	714,91	14.592	823,82	26	1.226,58			26	1.226,58
65 - 69	169	752,42	21	591,98	190	734,69	11.825	731,54	1.067	665,81	12.892	726,10
70 - 74							11.297	584,61	893	573,10	12.190	583,77
75 - 79							7.961	444,48	775	465,39	8.736	446,34
80 - 84							4.763	357,66	541	358,71	5.304	357,77
85 y más	5	931,21			5	931,21	2.857	321,58	376	310,11	3.233	320,25
TOTAL	**68.219**	**779,56**	**6.648**	**672,07**	**74.867**	**770,01**	**38.753**	**553,90**	**3.652**	**518,50**	**42.405**	**550,85**
Edad Media	50 años		49 años		50 años		74 años		75 años		74 años	

GRUPOS DE EDAD	VIUDEDAD						ORFANDAD					
	Hombre		Mujer		TOTAL		Hombre		Mujer		TOTAL	
	Núm.	P. Media	Núm.	P. Media	Núm.	P. Media	Núm.	P. Media	Núm.	P. Media	Núm.	P. Media
0 - 4							272	250,18	226	278,39	498	262,98
5 - 9							860	267,99	805	263,65	1.665	265,89
10 - 14							1.808	265,08	1.674	274,72	3.482	269,71
15 - 19	1	851,94	3	463,63	4	560,71	2.976	277,17	2.914	270,33	5.890	273,79
20 - 24	24	526,98	39	531,96	63	530,06	1.462	299,63	1.643	293,87	3.105	296,58
25 - 29	14	543,73	238	581,68	252	579,57	121	266,77	94	287,80	215	275,97
30 - 34	53	587,19	810	601,28	863	600,41	152	276,87	107	283,00	259	279,40
35 - 39	154	594,34	1.815	633,28	1.969	630,24	186	244,28	149	265,58	335	253,76
40 - 44	415	604,23	2.648	639,17	3.063	634,43	188	230,84	145	253,69	333	240,79
45 - 49	516	618,72	3.557	636,95	4.073	634,64	160	272,43	129	249,39	289	262,15
50 - 54	580	652,67	4.743	609,98	5.323	614,63	104	278,09	100	253,61	204	266,09
55 - 59	527	592,73	6.236	584,05	6.763	584,73	85	278,33	82	307,82	167	292,81
60 - 64	382	497,95	6.385	546,22	6.767	543,49	45	320,32	58	338,42	103	330,51
65 - 69	223	461,46	7.387	494,20	7.610	493,24	45	310,43	56	325,09	101	318,56
70 - 74	142	414,37	8.457	446,40	8.599	445,87	36	356,25	50	345,60	86	350,06
75 - 79	117	358,10	7.528	395,76	7.645	395,18	12	388,57	41	364,48	53	369,94
80 - 84	77	314,27	5.412	359,00	5.489	358,38	10	308,24	16	391,84	26	359,69
85 y más	210	374,37	4.277	330,21	4.487	332,28	44	251,11	22	375,67	66	292,63
TOTAL	**3.435**	**553,53**	**59.535**	**496,15**	**62.970**	**499,28**	**8.566**	**275,52**	**8.311**	**277,54**	**16.877**	**276,52**
Edad Media	56 años		65 años		65 años		19 años		20 años		19 años	

GRUPOS DE EDAD	FAVOR DE FAMILIARES						TOTAL					
	Hombre		Mujer		TOTAL		Hombre		Mujer		TOTAL	
	Núm.	P. Media	Núm.	P. Media	Núm.	P. Media	Núm.	P. Media	Núm.	P. Media	Núm.	P. Media
0 - 4							272	250,18	226	278,39	498	262,98
5 - 9	1	204,92	1	173,31	2	189,12	861	267,92	806	263,54	1.667	265,80
10 - 14	2	186,91	1	173,32	3	182,38	1.810	265,00	1.675	274,66	3.485	269,64
15 - 19	5	386,03	3	181,03	8	309,16	3.013	280,60	2.923	270,60	5.936	275,68
20 - 24	4	304,26	5	227,88	9	261,83	1.998	376,22	1.755	307,94	3.753	344,29
25 - 29	1	223,44	6	270,47	7	263,75	1.790	614,37	546	531,90	2.336	595,10
30 - 34	1	675,94			1	675,94	3.586	656,00	1.334	558,69	4.920	629,61
35 - 39	2	215,64	8	356,71	10	328,49	5.910	704,34	2.570	611,90	8.480	676,32
40 - 44	3	671,13	7	389,16	10	473,75	8.462	713,03	3.624	620,75	12.086	685,36
45 - 49	4	394,79	17	545,19	21	516,54	10.435	738,51	4.772	633,68	15.207	705,62
50 - 54	7	629,69	26	550,87	33	567,59	12.081	761,09	5.918	615,26	17.999	713,14
55 - 59	9	601,63	39	607,87	48	606,70	15.099	838,52	7.605	607,19	22.704	761,03
60 - 64	11	644,34	81	647,09	92	646,76	13.913	822,80	7.667	570,86	21.580	733,29
65 - 69	22	635,67	114	651,80	136	649,19	12.284	725,21	8.645	516,60	20.929	639,04
70 - 74	56	546,08	167	700,95	223	662,06	11.531	581,62	9.567	462,15	21.098	527,44
75 - 79	65	590,06	186	634,27	251	622,82	8.155	444,32	8.530	407,14	16.685	425,31
80 - 84	66	472,06	211	536,98	277	521,51	4.916	358,42	6.180	365,14	11.096	362,16
85 y más	109	399,71	287	465,32	396	447,26	3.225	327,64	4.962	336,70	8.187	333,13
TOTAL	**368**	**497,84**	**1.159**	**573,88**	**1.527**	**555,56**	**119.341**	**662,73**	**79.305**	**490,15**	**198.646**	**593,83**
Edad Media	77 años		76 años		76 años		56 años		60 años		58 años	

DISTRIBUCIÓN DE PENSIONES CONTRIBUTIVAS EN VIGOR POR SEXO Y GRUPOS DE EDAD a 31 de diciembre de 2003

ENFERMEDADES PROFESIONALES

Cuadro 7.24

GRUPOS DE EDAD	INCAPACIDAD PERMANENTE						JUBILACIÓN					
	Hombre		Mujer		TOTAL		Hombre		Mujer		TOTAL	
	Núm.	P. Media	Núm.	P. Media	Núm.	P. Media	Núm.	P. Media	Núm.	P. Media	Núm.	P. Media
0 - 4												
5 - 9												
10 - 14												
15 - 19	1	452,85			1	452,85						
20 - 24	42	575,76	41	344,87	83	461,70						
25 - 29	195	557,71	159	397,97	354	485,96						
30 - 34	430	614,98	259	449,63	689	552,82						
35 - 39	730	701,05	266	517,86	996	652,13						
40 - 44	1.024	771,96	430	559,78	1.454	709,21						
45 - 49	1.498	885,34	438	692,16	1.936	841,64						
50 - 54	1.834	983,31	302	672,68	2.136	939,39	1	1.699,77			1	1.699,77
55 - 59	2.514	1.174,16	284	875,39	2.798	1.143,84	2	1.964,23			2	1.964,23
60 - 64	2.865	1.255,75	155	920,70	3.020	1.238,55	51	1.935,25			51	1.935,25
65 - 69	52	1.369,00	1	1.261,87	53	1.366,98	3.335	1.279,02	125	780,82	3.460	1.261,02
70 - 74	2	1.069,84			2	1.069,84	3.443	1.265,28	133	778,76	3.576	1.247,18
75 - 79	2	1.059,85			2	1.059,85	2.818	1.201,73	86	786,32	2.904	1.189,43
80 - 84							1.482	1.157,41	45	522,87	1.527	1.138,71
85 y más	2	1.145,10			2	1.145,10	720	971,77	29	397,27	749	949,53
TOTAL	**11.191**	**1.023,77**	**2.335**	**630,08**	**13.526**	**955,81**	**11.852**	**1.225,75**	**418**	**726,92**	**12.270**	**1.208,76**
Edad Media	52 años		44 años		51 años		74 años		74 años		74 años	

GRUPOS DE EDAD	VIUDEDAD						ORFANDAD					
	Hombre		Mujer		TOTAL		Hombre		Mujer		TOTAL	
	Núm.	P. Media	Núm.	P. Media	Núm.	P. Media	Núm.	P. Media	Núm.	P. Media	Núm.	P. Media
0 - 4												
5 - 9							8	390,78	4	239,30	12	340,28
10 - 14							16	290,73	14	263,76	30	278,14
15 - 19							49	310,73	61	318,48	110	315,02
20 - 24	1	1.059,15			1	1.059,15	48	370,09	41	357,82	89	364,44
25 - 29			1	831,00	1	831,00	14	230,59	10	267,44	24	245,94
30 - 34			5	629,94	5	629,94	33	282,14	34	309,21	67	295,87
35 - 39	1	331,87	11	644,74	12	618,67	71	266,86	40	252,45	111	261,67
40 - 44	6	538,92	29	691,25	35	665,14	102	308,99	70	249,84	172	284,92
45 - 49	3	547,36	64	760,62	67	751,07	93	287,02	73	282,48	166	285,02
50 - 54	6	726,29	137	758,74	143	757,38	65	311,51	51	358,38	116	332,11
55 - 59	18	647,13	342	680,64	360	678,96	49	307,60	61	369,62	110	341,99
60 - 64	24	511,84	717	620,53	741	617,01	27	354,87	35	408,51	62	385,15
65 - 69	38	514,05	1.853	599,02	1.891	597,31	24	413,77	37	385,36	61	396,54
70 - 74	46	410,30	3.457	562,32	3.503	560,33	22	424,84	52	394,98	74	403,86
75 - 79	55	524,06	4.220	506,19	4.275	506,42	8	472,66	26	351,76	34	380,21
80 - 84	26	475,68	3.379	455,40	3.405	455,56	7	344,17	25	366,95	32	361,96
85 y más	59	404,14	2.713	402,37	2.772	402,41	6	334,50	9	335,50	15	335,10
TOTAL	**283**	**487,63**	**16.928**	**512,87**	**17.211**	**512,46**	**642**	**315,95**	**643**	**328,77**	**1.285**	**322,37**
Edad Media	74 años		77 años		77 años		43 años		48 años		45 años	

GRUPOS DE EDAD	FAVOR DE FAMILIARES						TOTAL					
	Hombre		Mujer		TOTAL		Hombre		Mujer		TOTAL	
	Núm.	P. Media	Núm.	P. Media	Núm.	P. Media	Núm.	P. Media	Núm.	P. Media	Núm.	P. Media
0 - 4												
5 - 9	1	121,49	2	508,18	3	379,28	9	360,85	6	328,92	15	348,08
10 - 14	3	388,55	7	472,26	10	447,15	19	306,17	21	333,26	40	320,39
15 - 19	5	198,98	3	700,55	8	387,07	55	303,15	64	336,39	119	321,03
20 - 24	1	119,01	4	296,20	5	260,76	92	468,74	86	348,78	178	410,78
25 - 29	4	245,43	4	250,60	8	248,01	213	530,34	174	389,57	387	467,05
30 - 34							463	591,25	298	436,63	761	530,71
35 - 39	2	160,04	2	362,57	4	261,30	804	660,90	319	487,98	1.123	611,78
40 - 44			1	311,55	1	311,55	1.132	729,01	530	525,57	1.662	664,13
45 - 49	1	246,18	6	440,33	7	412,59	1.595	849,42	581	645,63	2.176	795,01
50 - 54	4	671,97	10	577,33	14	604,37	1.910	959,37	500	662,30	2.410	897,73
55 - 59	4	724,04	20	606,14	24	625,79	2.587	1.154,00	707	729,93	3.294	1.062,98
60 - 64	4	508,80	13	791,76	17	725,18	2.971	1.252,21	920	665,46	3.891	1.113,48
65 - 69			19	753,33	19	753,33	3.449	1.265,93	2.035	608,07	5.484	1.021,81
70 - 74	2	749,21	31	632,72	33	639,78	3.515	1.248,42	3.673	568,38	7.188	900,93
75 - 79	3	505,03	37	597,34	40	590,42	2.886	1.185,97	4.369	511,55	7.255	779,83
80 - 84	2	497,16	22	604,52	24	595,57	1.517	1.141,10	3.471	456,58	4.988	664,77
85 y más	1	610,67	20	753,37	21	746,58	788	924,40	2.771	404,63	3.559	519,72
TOTAL	**37**	**437,48**	**201**	**621,27**	**238**	**592,70**	**24.005**	**1.097,34**	**20.525**	**525,86**	**44.530**	**833,93**
Edad Media	46 años		66 años		63 años		63 años		72 años		67 años	

DISTRIBUCIÓN DE PENSIONES CONTRIBUTIVAS EN VIGOR POR SEXO Y GRUPOS DE EDAD a 31 de diciembre de 2003

SOVI

Cuadro 7.25

GRUPOS DE EDAD	INCAPACIDAD PERMANENTE						JUBILACIÓN					
	Hombre		Mujer		TOTAL		Hombre		Mujer		TOTAL	
	Núm.	P. Media	Núm.	P. Media	Núm.	P. Media	Núm.	P. Media	Núm.	P. Media	Núm.	P. Media
0 - 4												
5 - 9												
10 - 14												
15 - 19												
20 - 24												
25 - 29												
30 - 34												
35 - 39												
40 - 44												
45 - 49			1	285,89	1	285,89						
50 - 54	2	285,89	2	285,89	4	285,89	4	285,89	9	264,61	13	271,16
55 - 59	36	271,85	79	274,24	115	273,49	9	229,98	35	279,49	44	269,36
60 - 64	120	275,16	275	283,57	395	281,02	800	275,54	4.903	284,24	5.703	283,02
65 - 69	208	274,56	599	278,09	807	277,18	14.297	277,02	62.779	282,61	77.076	281,57
70 - 74	618	274,32	4.836	270,80	5.454	271,20	20.662	277,14	50.977	281,01	71.639	279,89
75 - 79	859	271,77	8.387	251,51	9.246	253,39	16.194	272,53	30.937	277,07	47.131	275,51
80 - 84	717	256,38	7.034	217,28	7.751	220,90	10.255	257,90	21.008	258,62	31.263	258,38
85 y más	625	226,43	7.503	168,84	8.128	173,27	8.985	215,19	29.338	184,93	38.323	192,02
TOTAL	**3.185**	**260,22**	**28.716**	**225,70**	**31.901**	**229,15**	**71.206**	**265,46**	**199.986**	**264,53**	**271.192**	**264,78**
Edad Media	79 años		81 años		81 años		76 años		75 años		75 años	

GRUPOS DE EDAD	VIUDEDAD						TOTAL					
	Hombre		Mujer		TOTAL		Hombre		Mujer		TOTAL	
	Núm.	P. Media	Núm.	P. Media	Núm.	P. Media	Núm.	P. Media	Núm.	P. Media	Núm.	P. Media
0 - 4												
5 - 9												
10 - 14												
15 - 19												
20 - 24												
25 - 29			2	285,89	2	285,89			2	285,89	2	285,89
30 - 34			5	229,59	5	229,59			5	229,59	5	229,59
35 - 39	1	52,83	24	262,43	25	254,05	1	52,83	24	262,43	25	254,05
40 - 44			32	276,24	32	276,24			32	276,24	32	276,24
45 - 49	1	285,89	55	268,22	56	268,53	1	285,89	56	268,53	57	268,84
50 - 54	1	285,89	120	259,78	121	260,00	7	285,89	131	260,51	138	261,80
55 - 59	15	269,12	281	262,56	296	262,90	60	264,89	395	266,40	455	266,20
60 - 64	62	267,73	859	269,25	921	269,15	982	275,00	6.037	282,08	7.019	281,09
65 - 69	103	264,79	2.675	271,34	2.778	271,10	14.608	276,90	66.053	282,11	80.661	281,17
70 - 74	236	219,70	5.892	267,74	6.128	265,89	21.516	276,43	61.705	278,94	83.221	278,29
75 - 79	431	173,31	8.958	253,19	9.389	249,52	17.484	270,05	48.282	268,20	65.766	268,69
80 - 84	547	117,94	10.113	229,11	10.660	223,41	11.519	251,16	38.155	243,18	49.674	245,03
85 y más	881	112,15	21.102	196,36	21.983	192,99	10.491	207,20	57.943	187,01	68.434	190,10
TOTAL	**2.278**	**148,55**	**50.118**	**227,46**	**52.396**	**224,03**	**76.669**	**261,76**	**278.820**	**253,87**	**355.489**	**255,57**
Edad Media	82 años		83 años		83 años		76 años		77 años		77 años	

DISTRIBUCIÓN DEL NÚMERO DE PENSIONES EN VIGOR POR TRAMOS DE CUANTÍA a 31 de diciembre de 2003

TOTAL SISTEMA

Cuadro 7.26

TRAMOS DE CUANTÍA	INCAPACIDAD PERMANENTE		JUBILACIÓN		VIUDEDAD		ORFANDAD		FAVOR DE FAMILIARES		TOTAL	
	Número	%	Número	%	Número	%	Número	%	Número	%	Número	%
Hasta 150 €	16.211	2,01	95.855	2,08	77.366	3,65	122.170	45,49	10.477	25,20	322.079	4,10
De 150,01 a 250,00	40.818	5,06	140.698	3,05	392.737	18,51	52.711	19,63	3.235	7,78	630.199	8,02
De 250,01 a 300,00	88.688	10,99	371.636	8,05	163.383	7,70	18.106	6,74	6.283	15,11	648.096	8,25
De 300,01 a 350,00	71.977	8,92	103.718	2,25	89.153	4,20	13.166	4,90	13.258	31,89	291.272	3,71
De 350,01 a 400,00	41.020	5,08	137.844	2,99	121.014	5,70	7.391	2,75	1.418	3,41	308.687	3,93
De 400,01 a 450,00	64.941	8,05	1.236.084	26,77	791.950	37,32	40.961	15,25	1.235	2,97	2.135.171	27,18
De 450,00 a 451,19	2.281	0,28	11.136	0,24	2.311	0,11	325	0,12	23	0,06	16.076	0,20
De 451,20 a 500,00	83.460	10,35	634.326	13,74	94.249	4,44	5.286	1,97	878	2,11	818.199	10,42
De 500,01 a 600,00	83.266	10,32	285.481	6,18	155.004	7,30	2.869	1,07	1.509	3,63	528.129	6,72
De 600,01 a 700,00	69.373	8,60	232.457	5,03	100.785	4,75	1.774	0,66	1.020	2,45	405.409	5,16
De 700,01 a 800,00	48.186	5,97	235.966	5,11	46.260	2,18	1.141	0,42	650	1,56	332.203	4,23
De 800,01 a 900,00	36.368	4,51	208.827	4,52	29.334	1,38	889	0,33	580	1,40	275.998	3,51
De 900,01 a 1.000,00	32.895	4,08	201.850	4,37	20.737	0,98	633	0,24	371	0,89	256.486	3,26
De 1.000,01 a 1.100,00	24.280	3,01	142.727	3,09	27.235	1,28	384	0,14	230	0,55	194.856	2,48
De 1.100,01 a 1.200,00	20.012	2,48	116.867	2,53	8.290	0,39	213	0,08	149	0,36	145.531	1,85
De 1.200,01 a 1.300,00	18.303	2,27	106.917	2,32	680	0,03	154	0,06	74	0,18	126.128	1,61
De 1.300,01 a 1.400,00	13.785	1,71	92.571	2,00	528	0,02	98	0,04	54	0,13	107.036	1,36
De 1.400,01 a 1.500,00	10.102	1,25	59.071	1,28	264	0,01	108	0,04	67	0,16	69.612	0,89
De 1.500,01 a 1.600,00	8.117	1,01	44.627	0,97	184	0,01	123	0,05	39	0,09	53.090	0,68
De 1.600,01 a 1.700,00	7.813	0,97	31.212	0,68	127	0,01	29	0,01	19	0,05	39.200	0,50
De 1.700,01 a 1.800,00	6.250	0,77	26.021	0,56	89	0,00	7	0,00	3	0,01	32.370	0,41
De 1.800,01 a 1.900,00	3.733	0,46	21.304	0,46	70	0,00	6	0,00	1	0,00	25.114	0,32
De 1.900,01 a 2.000,00	2.683	0,33	19.320	0,42	42	0,00	4	0,00	2	0,00	22.051	0,28
De 2.000,01 a 2.029,25	739	0,09	5.430	0,12	13	0,00	0	0,00	1	0,00	6.183	0,08
De 2.029,26 a 2.029,28	7.801	0,97	54.106	1,17	57	0,00	9	0,00	0	0,00	61.973	0,79
Más de 2.029,28 €	3.587	0,44	982	0,02	31	0,00	2	0,00	0	0,00	4.602	0,06
TOTAL	**806.689**	**100,00**	**4.617.033**	**100,00**	**2.121.893**	**100,00**	**268.559**	**100,00**	**41.576**	**100,00**	**7.855.750**	**100,00**

Distribución porcentual del número de pensiones en vigor por tramos de cuantía

TOTAL PENSIONES

Gráfico 7.12

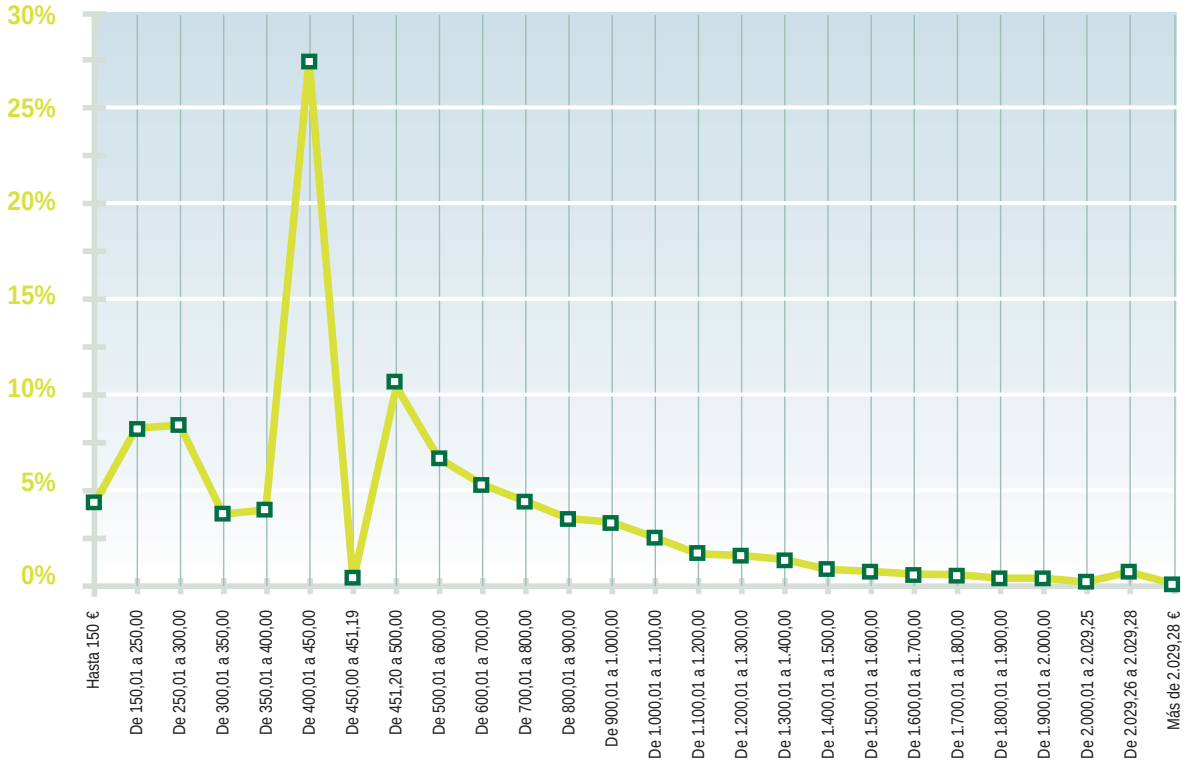

Distribución porcentual del número de pensiones en vigor por tramos de cuantía

INCAPACIDAD PERMANENTE

Gráfico 7.13

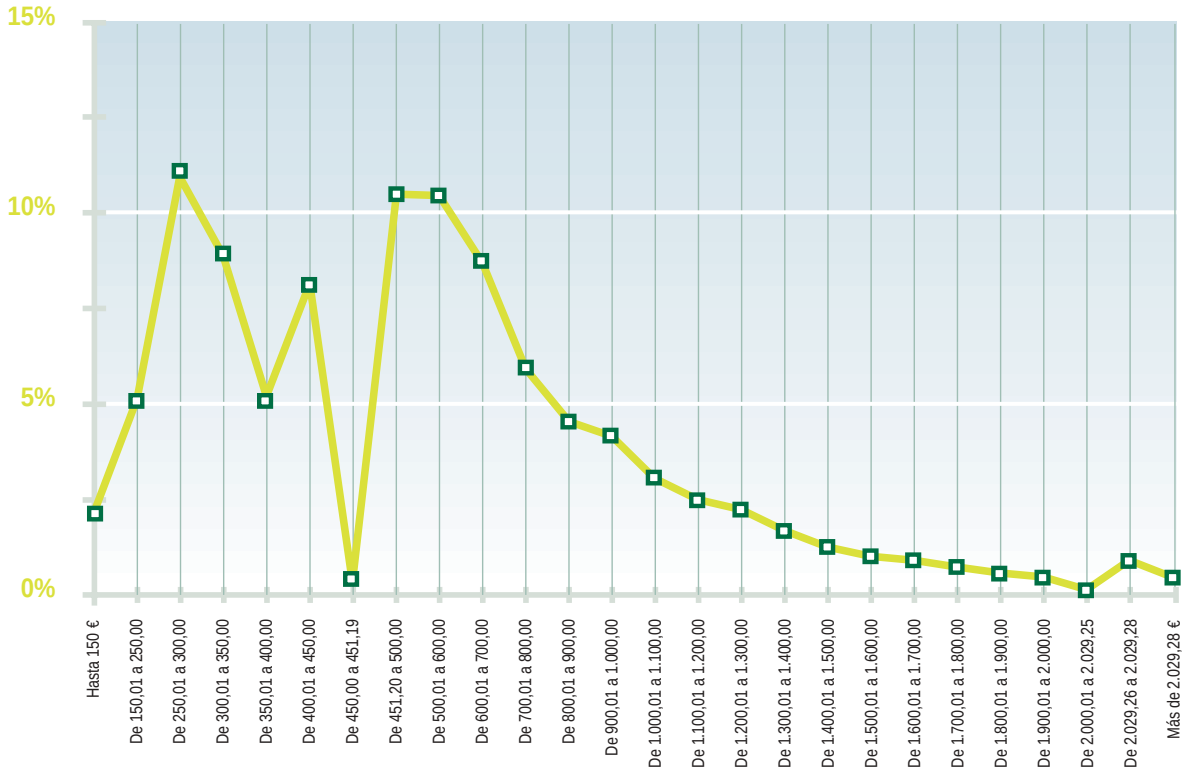

Gráfico 7.14

Distribución porcentual del número de pensiones en vigor por tramos de cuantía

JUBILACIÓN

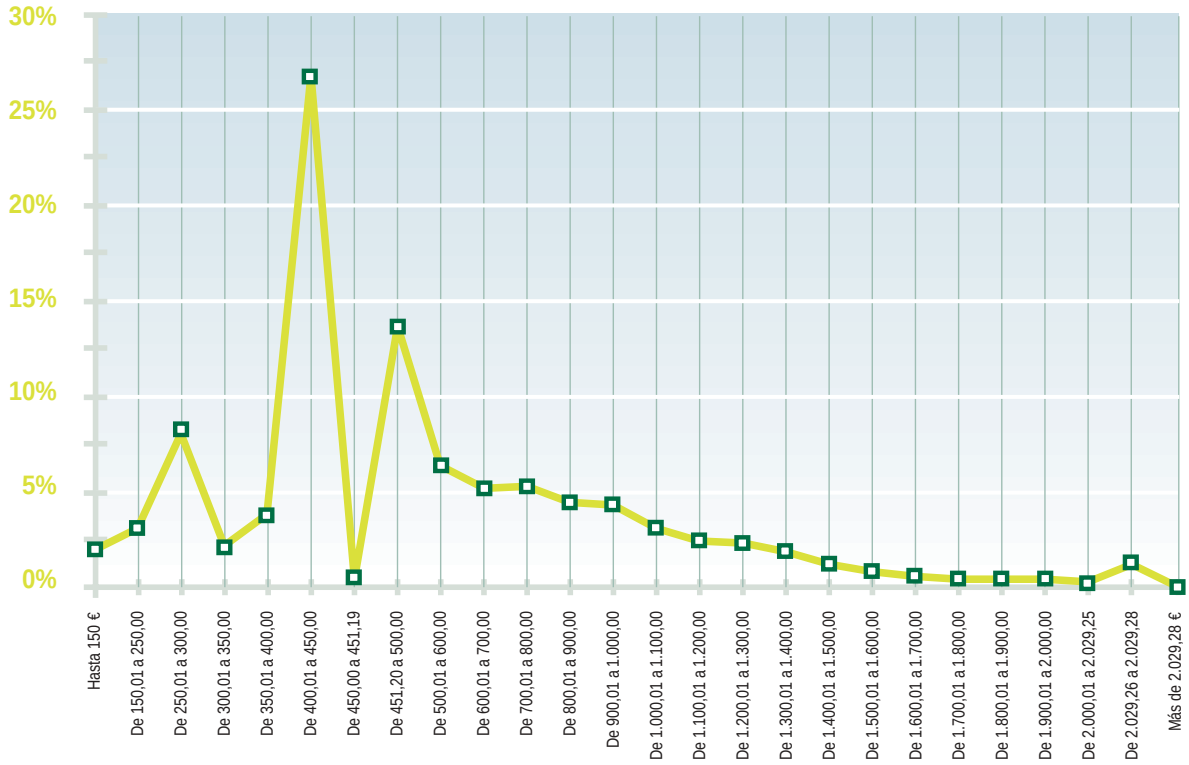

Gráfico 7.15

Distribución porcentual del número de pensiones en vigor por tramos de cuantía

VIUDEDAD

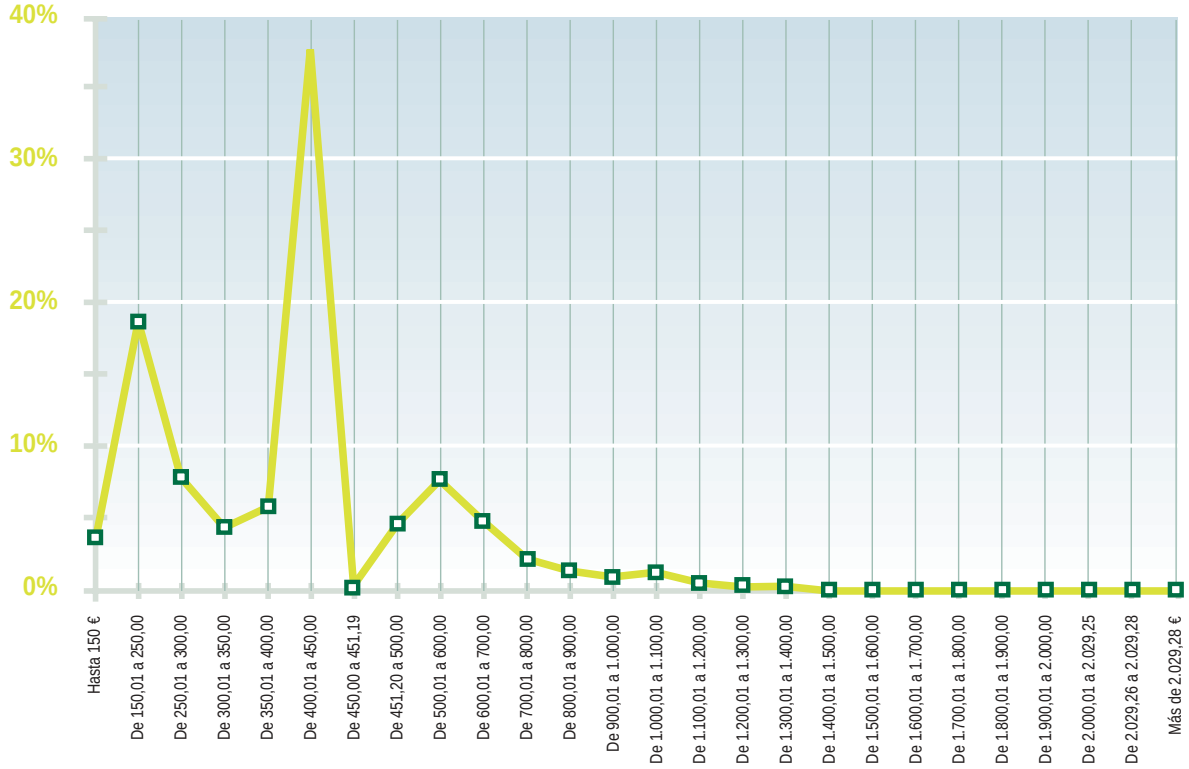

Gráfico 7.16

Distribución porcentual del número de pensiones en vigor por tramos de cuantía

ORFANDAD

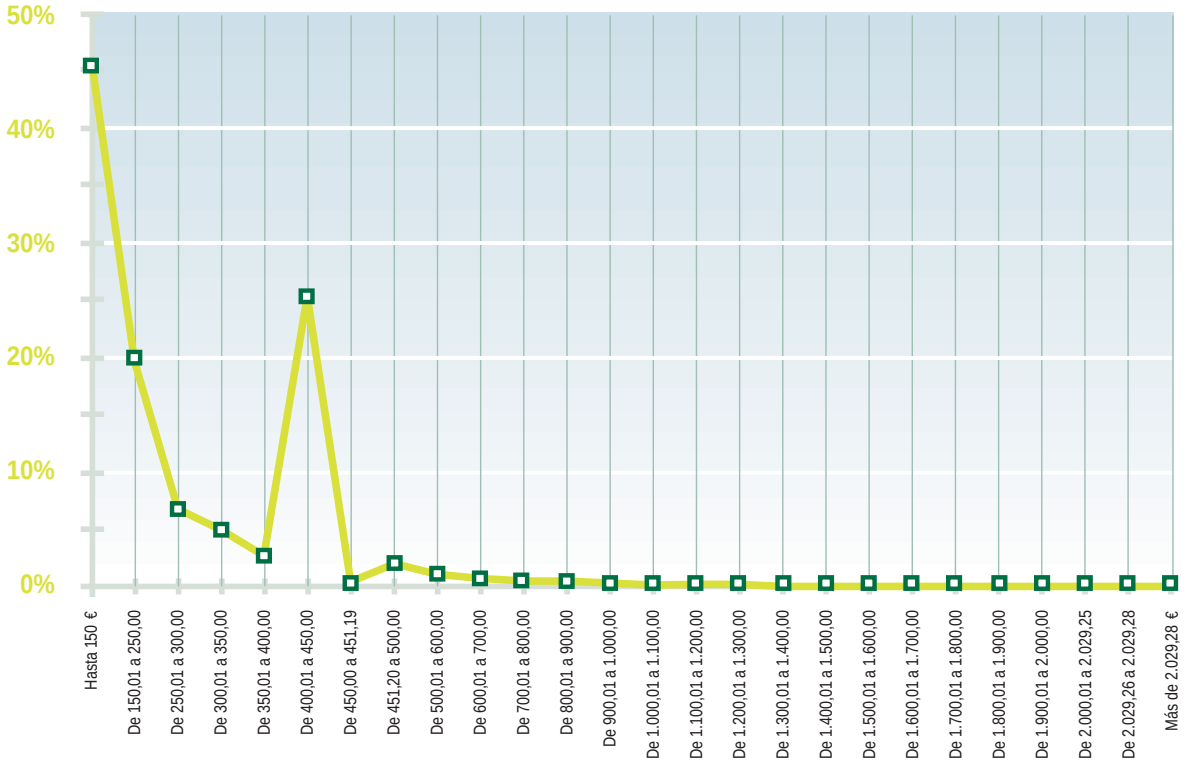

Gráfico 7.17

Distribución porcentual del número de pensiones en vigor por tramos de cuantía

FAVOR DE FAMILIARES

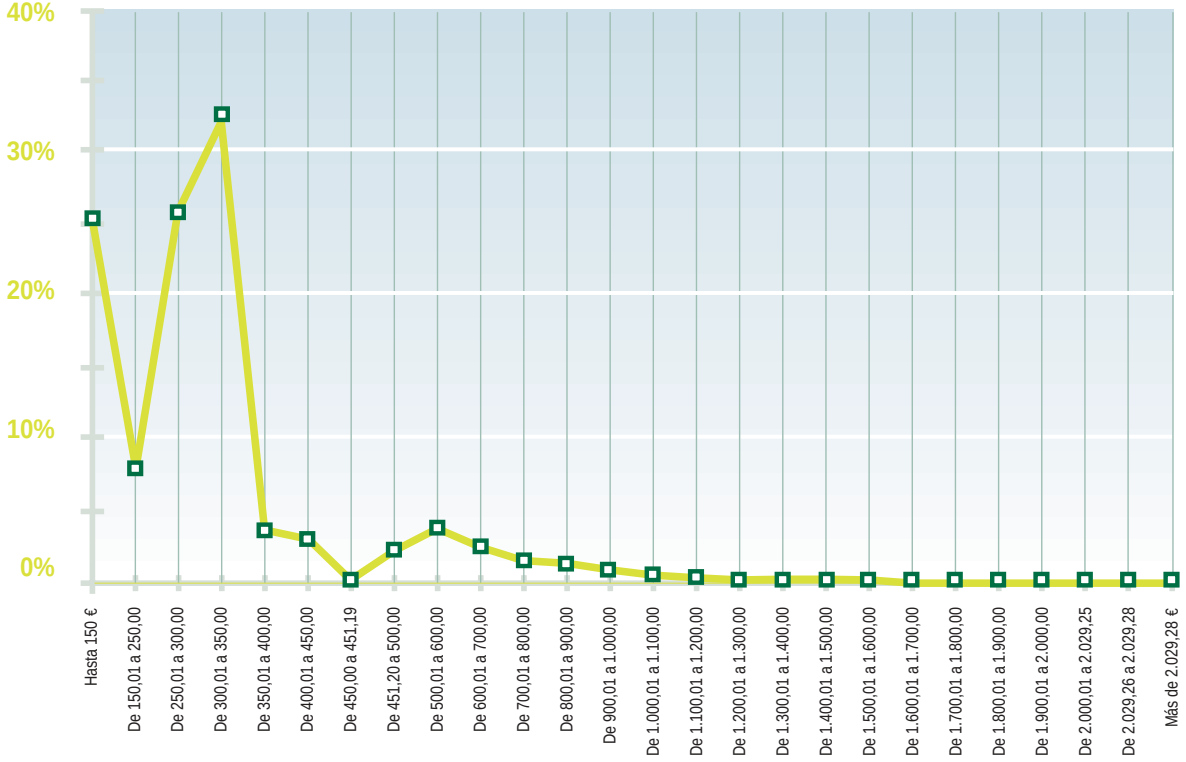

DISTRIBUCIÓN DEL NÚMERO DE PENSIONES EN VIGOR POR TRAMOS DE CUANTÍA a 31 de diciembre de 2003

RÉGIMEN GENERAL

Cuadro 7.27

TRAMOS DE CUANTÍA	INCAPACIDAD PERMANENTE		JUBILACIÓN		VIUDEDAD		ORFANDAD		FAVOR DE FAMILIARES		TOTAL	
	Número	%	Número	%	Número	%	Número	%	Número	%	Número	%
Hasta 150 €	3.080	0,66	41.825	1,67	27.595	2,23	62.224	37,74	8.154	30,70	142.878	3,25
De 150,01 a 250,00	12.880	2,75	29.783	1,19	131.841	10,64	41.365	25,09	2.536	9,55	218.405	4,96
De 250,01 a 300,00	24.521	5,23	35.524	1,42	69.075	5,58	13.715	8,32	2.167	8,16	145.002	3,29
De 300,01 a 350,00	26.185	5,59	35.786	1,43	62.309	5,03	9.070	5,50	7.382	27,80	140.732	3,20
De 350,01 a 400,00	26.752	5,71	68.194	2,72	78.693	6,35	5.708	3,46	1.045	3,93	180.392	4,10
De 400,01 a 450,00	33.022	7,05	416.567	16,64	444.046	35,84	21.536	13,06	945	3,56	916.116	20,81
De 450,00 a 451,19	814	0,17	2.535	0,10	2.002	0,16	233	0,14	18	0,07	5.602	0,13
De 451,20 a 500,00	40.822	8,71	247.526	9,89	82.713	6,68	3.866	2,34	683	2,57	375.610	8,53
De 500,01 a 600,00	57.188	12,21	192.696	7,70	135.424	10,93	2.378	1,44	1.164	4,38	388.850	8,83
De 600,01 a 700,00	46.844	10,00	196.810	7,86	90.442	7,30	1.513	0,92	750	2,82	336.359	7,64
De 700,01 a 800,00	37.549	8,01	211.366	8,44	39.955	3,23	988	0,60	495	1,86	290.353	6,59
De 800,01 a 900,00	29.072	6,21	190.783	7,62	24.940	2,01	787	0,48	472	1,78	246.054	5,59
De 900,01 a 1.000,00	26.509	5,66	185.384	7,40	17.804	1,44	559	0,34	291	1,10	230.547	5,24
De 1.000,01 a 1.100,00	20.001	4,27	131.815	5,26	24.339	1,96	319	0,19	161	0,61	176.635	4,01
De 1.100,01 a 1.200,00	16.243	3,47	107.064	4,28	5.979	0,48	184	0,11	112	0,42	129.582	2,94
De 1.200,01 a 1.300,00	14.605	3,12	97.889	3,91	434	0,04	128	0,08	53	0,20	113.109	2,57
De 1.300,01 a 1.400,00	11.282	2,41	85.133	3,40	461	0,04	79	0,05	41	0,15	96.996	2,20
De 1.400,01 a 1.500,00	8.269	1,76	53.129	2,12	208	0,02	92	0,06	52	0,20	61.750	1,40
De 1.500,01 a 1.600,00	6.720	1,43	39.132	1,56	155	0,01	110	0,07	29	0,11	46.146	1,05
De 1.600,01 a 1.700,00	6.630	1,42	27.050	1,08	107	0,01	17	0,01	4	0,02	33.808	0,77
De 1.700,01 a 1.800,00	4.616	0,99	21.363	0,85	87	0,01	6	0,00	1	0,00	26.073	0,59
De 1.800,01 a 1.900,00	3.052	0,65	18.412	0,74	69	0,01	6	0,00	0	0,00	21.539	0,49
De 1.900,01 a 2.000,00	2.190	0,47	16.446	0,66	41	0,00	4	0,00	2	0,01	18.683	0,42
De 2.000,01 a 2.029,25	586	0,13	4.596	0,18	13	0,00	0	0,00	1	0,00	5.196	0,12
De 2.029,26 a 2.029,28	6.322	1,35	46.283	1,85	55	0,00	8	0,00	0	0,00	52.668	1,20
Más de 2.029,28 €	2.769	0,59	825	0,03	30	0,00	2	0,00	0	0,00	3.626	0,08
TOTAL	**468.523**	**100,00**	**2.503.916**	**100,00**	**1.238.817**	**100,00**	**164.897**	**100,00**	**26.558**	**100,00**	**4.402.711**	**100,00**

DISTRIBUCIÓN DEL NÚMERO DE PENSIONES EN VIGOR POR TRAMOS DE CUANTÍA a 31 de diciembre de 2003

RÉGIMEN ESPECIAL DE TRABAJADORES AUTÓNOMOS

Cuadro 7.28

TRAMOS DE CUANTÍA	INCAPACIDAD PERMANENTE		JUBILACIÓN		VIUDEDAD		ORFANDAD		FAVOR DE FAMILIARES		TOTAL	
	Número	%	Número	%	Número	%	Número	%	Número	%	Número	%
Hasta 150 €	1.051	1,25	5.218	0,92	20.406	8,09	25.268	77,81	652	26,38	52.595	5,61
De 150,01 a 250,00	6.040	7,21	39.294	6,94	69.619	27,60	2.444	7,53	186	7,52	117.583	12,55
De 250,01 a 300,00	10.788	12,88	37.689	6,66	29.528	11,71	730	2,25	655	26,50	79.390	8,47
De 300,01 a 350,00	19.523	23,31	29.173	5,16	15.241	6,04	556	1,71	784	31,72	65.277	6,97
De 350,01 a 400,00	2.823	3,37	26.504	4,68	14.813	5,87	314	0,97	84	3,40	44.538	4,75
De 400,01 a 450,00	7.029	8,39	215.612	38,10	91.496	36,28	2.958	9,11	61	2,47	317.156	33,85
De 450,00 a 451,19	170	0,20	743	0,13	108	0,04	4	0,01	0	0,00	1.025	0,11
De 451,20 a 500,00	7.923	9,46	85.356	15,08	3.342	1,33	64	0,20	14	0,57	96.699	10,32
De 500,01 a 600,00	11.399	13,61	66.780	11,80	4.666	1,85	56	0,17	19	0,77	82.920	8,85
De 600,01 a 700,00	10.666	12,73	18.266	3,23	1.147	0,45	37	0,11	6	0,24	30.122	3,22
De 700,01 a 800,00	1.902	2,27	13.409	2,37	623	0,25	25	0,08	3	0,12	15.962	1,70
De 800,01 a 900,00	1.453	1,73	9.979	1,76	375	0,15	7	0,02	3	0,12	11.817	1,26
De 900,01 a 1.000,00	1.303	1,56	6.542	1,16	409	0,16	5	0,02	0	0,00	8.259	0,88
De 1.000,01 a 1.100,00	449	0,54	3.839	0,68	396	0,16	0	0,00	3	0,12	4.687	0,50
De 1.100,01 a 1.200,00	356	0,42	2.531	0,45	42	0,02	1	0,00	0	0,00	2.930	0,31
De 1.200,01 a 1.300,00	191	0,23	1.203	0,21	1	0,00	2	0,01	0	0,00	1.397	0,15
De 1.300,01 a 1.400,00	135	0,16	785	0,14	11	0,00	1	0,00	0	0,00	932	0,10
De 1.400,01 a 1.500,00	128	0,15	581	0,10	0	0,00	2	0,01	1	0,04	712	0,08
De 1.500,01 a 1.600,00	91	0,11	561	0,10	0	0,00	0	0,00	0	0,00	652	0,07
De 1.600,01 a 1.700,00	73	0,09	415	0,07	0	0,00	0	0,00	0	0,00	488	0,05
De 1.700,01 a 1.800,00	49	0,06	368	0,07	0	0,00	0	0,00	0	0,00	417	0,04
De 1.800,01 a 1.900,00	50	0,06	279	0,05	0	0,00	0	0,00	1	0,04	330	0,04
De 1.900,01 a 2.000,00	48	0,06	235	0,04	0	0,00	0	0,00	0	0,00	283	0,03
De 2.000,01 a 2.029,25	12	0,01	61	0,01	0	0,00	0	0,00	0	0,00	73	0,01
De 2.029,26 a 2.029,28	59	0,07	444	0,08	0	0,00	0	0,00	0	0,00	503	0,05
Más de 2.029,28 €	56	0,07	24	0,00	1	0,00	0	0,00	0	0,00	81	0,01
TOTAL	**83.767**	**100,00**	**565.891**	**100,00**	**252.224**	**100,00**	**32.474**	**100,00**	**2.472**	**100,00**	**936.828**	**100,00**

DISTRIBUCIÓN DEL NÚMERO DE PENSIONES EN VIGOR POR TRAMOS DE CUANTÍA a 31 de diciembre de 2003

RÉGIMEN ESPECIAL AGRARIO (cuenta ajena)

Cuadro 7.29

TRAMOS DE CUANTÍA	INCAPACIDAD PERMANENTE		JUBILACIÓN		VIUDEDAD		ORFANDAD		FAVOR DE FAMILIARES		TOTAL	
	Número	%	Número	%	Número	%	Número	%	Número	%	Número	%
Hasta 150 €	241	0,36	2.377	0,66	3.786	1,79	16.497	66,28	656	20,25	23.557	3,53
De 150,01 a 250,00	6.884	10,36	9.744	2,69	61.268	29,03	469	1,88	105	3,24	78.470	11,75
De 250,01 a 300,00	11.161	16,80	10.009	2,76	10.087	4,78	718	2,88	834	25,74	32.809	4,91
De 300,01 a 350,00	16.451	24,76	13.197	3,64	2.939	1,39	668	2,68	1.597	49,29	34.852	5,22
De 350,01 a 400,00	3.344	5,03	11.442	3,16	11.492	5,44	104	0,42	29	0,90	26.411	3,95
De 400,01 a 450,00	7.074	10,65	166.726	46,02	121.190	57,42	6.394	25,69	13	0,40	301.397	45,12
De 450,00 a 451,19	731	1,10	3.787	1,05	2	0,00	0	0,00	0	0,00	4.520	0,68
De 451,20 a 500,00	16.602	24,99	130.289	35,96	126	0,06	17	0,07	1	0,03	147.035	22,01
De 500,01 a 600,00	1.704	2,56	7.936	2,19	111	0,05	13	0,05	2	0,06	9.766	1,46
De 600,01 a 700,00	1.376	2,07	3.685	1,02	30	0,01	2	0,01	1	0,03	5.094	0,76
De 700,01 a 800,00	697	1,05	1.743	0,48	14	0,01	2	0,01	0	0,00	2.456	0,37
De 800,01 a 900,00	89	0,13	617	0,17	6	0,00	1	0,00	0	0,00	713	0,11
De 900,01 a 1.000,00	34	0,05	329	0,09	4	0,00	3	0,01	2	0,06	372	0,06
De 1.000,01 a 1.100,00	20	0,03	176	0,05	5	0,00	0	0,00	0	0,00	201	0,03
De 1.100,01 a 1.200,00	9	0,01	95	0,03	1	0,00	0	0,00	0	0,00	105	0,02
De 1.200,01 a 1.300,00	8	0,01	52	0,01	0	0,00	0	0,00	0	0,00	60	0,01
De 1.300,01 a 1.400,00	8	0,01	25	0,01	1	0,00	0	0,00	0	0,00	34	0,01
De 1.400,01 a 1.500,00	3	0,00	20	0,01	0	0,00	0	0,00	0	0,00	23	0,00
De 1.500,01 a 1.600,00	1	0,00	13	0,00	0	0,00	0	0,00	0	0,00	14	0,00
De 1.600,01 a 1.700,00	0	0,00	9	0,00	0	0,00	0	0,00	0	0,00	9	0,00
De 1.700,01 a 1.800,00	0	0,00	2	0,00	0	0,00	0	0,00	0	0,00	2	0,00
De 1.800,01 a 1.900,00	0	0,00	11	0,00	0	0,00	0	0,00	0	0,00	11	0,00
De 1.900,01 a 2.000,00	0	0,00	4	0,00	0	0,00	0	0,00	0	0,00	4	0,00
De 2.000,01 a 2.029,25	1	0,00	0	0,00	0	0,00	0	0,00	0	0,00	1	0,00
De 2.029,26 a 2.029,28	0	0,00	10	0,00	0	0,00	0	0,00	0	0,00	10	0,00
Más de 2.029,28 €	2	0,00	1	0,00	0	0,00	0	0,00	0	0,00	3	0,00
TOTAL	**66.440**	**100,00**	**362.299**	**100,00**	**211.062**	**100,00**	**24.888**	**100,00**	**3.240**	**100,00**	**667.929**	**100,00**

DISTRIBUCIÓN DEL NÚMERO DE PENSIONES EN VIGOR POR TRAMOS DE CUANTÍA a 31 de diciembre de 2003

RÉGIMEN ESPECIAL AGRARIO (cuenta propia)

Cuadro 7.30

TRAMOS DE CUANTÍA	INCAPACIDAD PERMANENTE		JUBILACIÓN		VIUDEDAD		ORFANDAD		FAVOR DE FAMILIARES		TOTAL	
	Número	%	Número	%	Número	%	Número	%	Número	%	Número	%
Hasta 150 €	416	1,15	3.466	0,60	8.210	3,89	9.588	51,77	714	12,85	22.394	2,64
De 150,01 a 250,00	7.839	21,61	43.961	7,64	106.495	50,50	402	2,17	119	2,14	158.816	18,76
De 250,01 a 300,00	12.599	34,73	30.434	5,29	6.365	3,02	686	3,70	2.214	39,84	52.298	6,18
De 300,01 a 350,00	441	1,22	12.664	2,20	1.311	0,62	1.275	6,88	2.486	44,74	18.177	2,15
De 350,01 a 400,00	825	2,27	22.295	3,87	5.805	2,75	138	0,75	13	0,23	29.076	3,43
De 400,01 a 450,00	4.533	12,50	299.799	52,09	82.588	39,16	6.417	34,65	4	0,07	393.341	46,45
De 450,00 a 451,19	224	0,62	3.435	0,60	0	0,00	0	0,00	1	0,02	3.660	0,43
De 451,20 a 500,00	7.814	21,54	150.660	26,18	50	0,02	7	0,04	2	0,04	158.533	18,72
De 500,01 a 600,00	453	1,25	4.165	0,72	36	0,02	4	0,02	1	0,02	4.659	0,55
De 600,01 a 700,00	636	1,75	2.705	0,47	8	0,00	1	0,01	1	0,02	3.351	0,40
De 700,01 a 800,00	436	1,20	1.091	0,19	2	0,00	1	0,01	0	0,00	1.530	0,18
De 800,01 a 900,00	26	0,07	356	0,06	2	0,00	1	0,01	0	0,00	385	0,05
De 900,01 a 1.000,00	9	0,02	214	0,04	0	0,00	0	0,00	2	0,04	225	0,03
De 1.000,01 a 1.100,00	6	0,02	90	0,02	0	0,00	0	0,00	0	0,00	96	0,01
De 1.100,01 a 1.200,00	7	0,02	69	0,01	0	0,00	0	0,00	0	0,00	76	0,01
De 1.200,01 a 1.300,00	8	0,02	36	0,01	1	0,00	0	0,00	0	0,00	45	0,01
De 1.300,01 a 1.400,00	2	0,01	21	0,00	0	0,00	0	0,00	0	0,00	23	0,00
De 1.400,01 a 1.500,00	1	0,00	13	0,00	0	0,00	0	0,00	0	0,00	14	0,00
De 1.500,01 a 1.600,00	1	0,00	9	0,00	0	0,00	0	0,00	0	0,00	10	0,00
De 1.600,01 a 1.700,00	0	0,00	9	0,00	0	0,00	0	0,00	0	0,00	9	0,00
De 1.700,01 a 1.800,00	1	0,00	5	0,00	0	0,00	0	0,00	0	0,00	6	0,00
De 1.800,01 a 1.900,00	0	0,00	3	0,00	0	0,00	0	0,00	0	0,00	3	0,00
De 1.900,01 a 2.000,00	0	0,00	3	0,00	0	0,00	0	0,00	0	0,00	3	0,00
De 2.000,01 a 2.029,25	0	0,00	2	0,00	0	0,00	0	0,00	0	0,00	2	0,00
De 2.029,26 a 2.029,28	0	0,00	6	0,00	1	0,00	0	0,00	0	0,00	7	0,00
Más de 2.029,28 €	1	0,00	0	0,00	0	0,00	0	0,00	0	0,00	1	0,00
TOTAL	**36.278**	**100,00**	**575.511**	**100,00**	**210.874**	**100,00**	**18.520**	**100,00**	**5.557**	**100,00**	**846.740**	**100,00**

DISTRIBUCIÓN DEL NÚMERO DE PENSIONES EN VIGOR POR TRAMOS DE CUANTÍA a 31 de diciembre de 2003

RÉGIMEN ESPECIAL TRABAJADORES DEL MAR

Cuadro 7.31

TRAMOS DE CUANTÍA	INCAPACIDAD PERMANENTE		JUBILACIÓN		VIUDEDAD		ORFANDAD		FAVOR DE FAMILIARES		TOTAL	
	Número	%	Número	%	Número	%	Número	%	Número	%	Número	%
Hasta 150 €	105	1,07	1.577	2,25	1.212	2,75	2.599	46,52	158	16,63	5.651	4,33
De 150,01 a 250,00	284	2,91	796	1,14	5.989	13,61	959	17,16	102	10,74	8.130	6,23
De 250,01 a 300,00	760	7,78	681	0,97	3.956	8,99	412	7,37	128	13,47	5.937	4,55
De 300,01 a 350,00	958	9,81	804	1,15	2.318	5,27	184	3,29	315	33,16	4.579	3,51
De 350,01 a 400,00	747	7,65	1.701	2,43	2.780	6,32	118	2,11	53	5,58	5.399	4,14
De 400,01 a 450,00	771	7,89	10.672	15,22	18.295	41,57	1.011	18,10	41	4,32	30.790	23,61
De 450,00 a 451,19	15	0,15	113	0,16	50	0,11	7	0,13	1	0,11	186	0,14
De 451,20 a 500,00	1.086	11,12	8.571	12,23	1.780	4,04	88	1,58	24	2,53	11.549	8,86
De 500,01 a 600,00	1.442	14,76	8.310	11,85	3.076	6,99	80	1,43	40	4,21	12.948	9,93
De 600,01 a 700,00	1.034	10,58	6.190	8,83	2.376	5,40	33	0,59	32	3,37	9.665	7,41
De 700,01 a 800,00	623	6,38	4.314	6,15	850	1,93	25	0,45	18	1,89	5.830	4,47
De 800,01 a 900,00	434	4,44	3.524	5,03	448	1,02	27	0,48	22	2,32	4.455	3,42
De 900,01 a 1.000,00	348	3,56	3.805	5,43	308	0,70	20	0,36	7	0,74	4.488	3,44
De 1.000,01 a 1.100,00	241	2,47	2.500	3,57	443	1,01	10	0,18	7	0,74	3.201	2,45
De 1.100,01 a 1.200,00	191	1,96	2.391	3,41	101	0,23	4	0,07	0	0,00	2.687	2,06
De 1.200,01 a 1.300,00	175	1,79	3.416	4,87	10	0,02	1	0,02	1	0,11	3.603	2,76
De 1.300,01 a 1.400,00	105	1,07	2.752	3,93	15	0,03	3	0,05	1	0,11	2.876	2,21
De 1.400,01 a 1.500,00	90	0,92	1.628	2,32	0	0,00	2	0,04	0	0,00	1.720	1,32
De 1.500,01 a 1.600,00	73	0,75	1.382	1,97	0	0,00	3	0,05	0	0,00	1.458	1,12
De 1.600,01 a 1.700,00	62	0,63	930	1,33	0	0,00	0	0,00	0	0,00	992	0,76
De 1.700,01 a 1.800,00	47	0,48	683	0,97	0	0,00	0	0,00	0	0,00	730	0,56
De 1.800,01 a 1.900,00	37	0,38	626	0,89	0	0,00	0	0,00	0	0,00	663	0,51
De 1.900,01 a 2.000,00	35	0,36	705	1,01	0	0,00	0	0,00	0	0,00	740	0,57
De 2.000,01 a 2.029,25	8	0,08	183	0,26	0	0,00	0	0,00	0	0,00	191	0,15
De 2.029,26 a 2.029,28	74	0,76	1.842	2,63	0	0,00	1	0,02	0	0,00	1.917	1,47
Más de 2.029,28 €	24	0,25	4	0,01	0	0,00	0	0,00	0	0,00	28	0,02
TOTAL	**9.769**	**100,00**	**70.100**	**100,00**	**44.007**	**100,00**	**5.587**	**100,00**	**950**	**100,00**	**130.413**	**100,00**

DISTRIBUCIÓN DEL NÚMERO DE PENSIONES EN VIGOR POR TRAMOS DE CUANTÍA a 31 de diciembre de 2003

RÉGIMEN ESPECIAL DE LA MINERÍA DEL CARBÓN

Cuadro 7.32

TRAMOS DE CUANTÍA	INCAPACIDAD PERMANENTE		JUBILACIÓN		VIUDEDAD		ORFANDAD		FAVOR DE FAMILIARES		TOTAL	
	Número	%	Número	%	Número	%	Número	%	Número	%	Número	%
Hasta 150 €	44	0,83	662	1,62	1.465	6,22	307	12,63	19	3,53	2.497	3,44
De 150,01 a 250,00	14	0,26	123	0,30	1.274	5,41	459	18,89	36	6,69	1.906	2,63
De 250,01 a 300,00	30	0,57	105	0,26	628	2,67	325	13,37	34	6,32	1.122	1,55
De 300,01 a 350,00	63	1,19	122	0,30	643	2,73	233	9,59	153	28,44	1.214	1,67
De 350,01 a 400,00	81	1,53	131	0,32	622	2,64	163	6,71	42	7,81	1.039	1,43
De 400,01 a 450,00	147	2,78	1.003	2,46	7.393	31,41	622	25,60	30	5,58	9.195	12,67
De 450,00 a 451,19	6	0,11	4	0,01	40	0,17	5	0,21	0	0,00	55	0,08
De 451,20 a 500,00	170	3,21	691	1,70	1.562	6,64	77	3,17	33	6,13	2.533	3,49
De 500,01 a 600,00	368	6,95	878	2,15	3.866	16,42	56	2,30	36	6,69	5.204	7,17
De 600,01 a 700,00	537	10,15	935	2,29	2.317	9,84	54	2,22	35	6,51	3.878	5,34
De 700,01 a 800,00	564	10,66	1.231	3,02	1.507	6,40	42	1,73	45	8,36	3.389	4,67
De 800,01 a 900,00	497	9,39	1.563	3,83	1.063	4,52	22	0,91	20	3,72	3.165	4,36
De 900,01 a 1.000,00	460	8,69	3.363	8,25	522	2,22	19	0,78	21	3,90	4.385	6,04
De 1.000,01 a 1.100,00	340	6,42	2.804	6,88	478	2,03	19	0,78	14	2,60	3.655	5,04
De 1.100,01 a 1.200,00	345	6,52	3.330	8,17	144	0,61	12	0,49	7	1,30	3.838	5,29
De 1.200,01 a 1.300,00	270	5,10	3.189	7,82	7	0,03	3	0,12	6	1,12	3.475	4,79
De 1.300,01 a 1.400,00	263	4,97	2.875	7,05	3	0,01	1	0,04	0	0,00	3.142	4,33
De 1.400,01 a 1.500,00	205	3,87	2.850	6,99	1	0,00	8	0,33	4	0,74	3.068	4,23
De 1.500,01 a 1.600,00	162	3,06	2.701	6,63	2	0,01	1	0,04	2	0,37	2.868	3,95
De 1.600,01 a 1.700,00	117	2,21	1.922	4,72	1	0,00	1	0,04	1	0,19	2.042	2,81
De 1.700,01 a 1.800,00	100	1,89	2.193	5,38	0	0,00	1	0,04	0	0,00	2.294	3,16
De 1.800,01 a 1.900,00	79	1,49	1.500	3,68	1	0,00	0	0,00	0	0,00	1.580	2,18
De 1.900,01 a 2.000,00	91	1,72	1.639	4,02	0	0,00	0	0,00	0	0,00	1.730	2,38
De 2.000,01 a 2.029,25	28	0,53	501	1,23	0	0,00	0	0,00	0	0,00	529	0,73
De 2.029,26 a 2.029,28	244	4,61	4.431	10,87	0	0,00	0	0,00	0	0,00	4.675	6,44
Más de 2.029,28 €	68	1,28	16	0,04	0	0,00	0	0,00	0	0,00	84	0,12
TOTAL	**5.293**	**100,00**	**40.762**	**100,00**	**23.539**	**100,00**	**2.430**	**100,00**	**538**	**100,00**	**72.562**	**100,00**

DISTRIBUCIÓN DEL NÚMERO DE PENSIONES EN VIGOR POR TRAMOS DE CUANTÍA a 31 de diciembre de 2003

RÉGIMEN ESPECIAL DE EMPLEADOS DE HOGAR

Cuadro 7.33

TRAMOS DE CUANTÍA	INCAPACIDAD PERMANENTE		JUBILACIÓN		VIUDEDAD		ORFANDAD		FAVOR DE FAMILIARES		TOTAL	
	Número	%	Número	%	Número	%	Número	%	Número	%	Número	%
Hasta 150 €	800	4,90	8.264	4,79	635	7,22	841	52,53	54	10,89	10.594	5,30
De 150,01 a 250,00	2.463	15,09	9.686	5,61	6.571	74,73	26	1,62	11	2,22	18.757	9,38
De 250,01 a 300,00	1.510	9,25	12.000	6,95	836	9,51	63	3,94	174	35,08	14.583	7,30
De 300,01 a 350,00	4.366	26,74	11.330	6,56	43	0,49	103	6,43	239	48,19	16.081	8,04
De 350,01 a 400,00	590	3,61	6.869	3,98	152	1,73	31	1,94	15	3,02	7.657	3,83
De 400,01 a 450,00	4.281	26,22	117.087	67,80	552	6,28	537	33,54	1	0,20	122.458	61,26
De 450,00 a 451,19	134	0,82	453	0,26	0	0,00	0	0,00	0	0,00	587	0,29
De 451,20 a 500,00	1.562	9,57	5.524	3,20	1	0,01	0	0,00	1	0,20	7.088	3,55
De 500,01 a 600,00	197	1,21	892	0,52	1	0,01	0	0,00	1	0,20	1.091	0,55
De 600,01 a 700,00	359	2,20	467	0,27	1	0,01	0	0,00	0	0,00	827	0,41
De 700,01 a 800,00	40	0,25	82	0,05	1	0,01	0	0,00	0	0,00	123	0,06
De 800,01 a 900,00	11	0,07	17	0,01	0	0,00	0	0,00	0	0,00	28	0,01
De 900,01 a 1.000,00	6	0,04	8	0,00	0	0,00	0	0,00	0	0,00	14	0,01
De 1.000,01 a 1.100,00	2	0,01	3	0,00	0	0,00	0	0,00	0	0,00	5	0,00
De 1.100,01 a 1.200,00	1	0,01	2	0,00	0	0,00	0	0,00	0	0,00	3	0,00
De 1.200,01 a 1.300,00	1	0,01	2	0,00	0	0,00	0	0,00	0	0,00	3	0,00
De 1.300,01 a 1.400,00	2	0,01	1	0,00	0	0,00	0	0,00	0	0,00	3	0,00
De 1.400,01 a 1.500,00	0	0,00	0	0,00	0	0,00	0	0,00	0	0,00	0	0,00
De 1.500,01 a 1.600,00	0	0,00	0	0,00	0	0,00	0	0,00	0	0,00	0	0,00
De 1.600,01 a 1.700,00	0	0,00	0	0,00	0	0,00	0	0,00	0	0,00	0	0,00
De 1.700,01 a 1.800,00	0	0,00	0	0,00	0	0,00	0	0,00	0	0,00	0	0,00
De 1.800,01 a 1.900,00	0	0,00	0	0,00	0	0,00	0	0,00	0	0,00	0	0,00
De 1.900,01 a 2.000,00	0	0,00	0	0,00	0	0,00	0	0,00	0	0,00	0	0,00
De 2.000,01 a 2.029,25	0	0,00	0	0,00	0	0,00	0	0,00	0	0,00	0	0,00
De 2.029,26 a 2.029,28	0	0,00	0	0,00	0	0,00	0	0,00	0	0,00	0	0,00
Más de 2.029,28 €	0	0,00	0	0,00	0	0,00	0	0,00	0	0,00	0	0,00
TOTAL	**16.325**	**100,00**	**172.687**	**100,00**	**8.793**	**100,00**	**1.601**	**100,00**	**496**	**100,00**	**199.902**	**100,00**

DISTRIBUCIÓN DEL NÚMERO DE PENSIONES EN VIGOR POR TRAMOS DE CUANTÍA a 31 de diciembre de 2003

ACCIDENTES DE TRABAJO

Cuadro 7.34

TRAMOS DE CUANTÍA	INCAPACIDAD PERMANENTE		JUBILACIÓN		VIUDEDAD		ORFANDAD		FAVOR DE FAMILIARES		TOTAL	
	Número	%	Número	%	Número	%	Número	%	Número	%	Número	%
Hasta 150 €	2.500	3,34	8.617	20,32	903	1,43	4.485	26,57	55	3,60	16.560	8,34
De 150,01 a 250,00	3.815	5,10	4.075	9,61	7.561	12,01	6.381	37,81	127	8,32	21.959	11,05
De 250,01 a 300,00	3.272	4,37	860	2,03	3.514	5,58	1.365	8,09	64	4,19	9.075	4,57
De 300,01 a 350,00	3.580	4,78	503	1,19	3.737	5,93	995	5,90	259	16,96	9.074	4,57
De 350,01 a 400,00	5.118	6,84	606	1,43	5.970	9,48	751	4,45	117	7,66	12.562	6,32
De 400,01 a 450,00	7.053	9,42	7.469	17,61	19.762	31,38	1.163	6,89	131	8,58	35.578	17,91
De 450,00 a 451,19	167	0,22	56	0,13	91	0,14	74	0,44	3	0,20	391	0,20
De 451,20 a 500,00	6.544	8,74	4.809	11,34	3.583	5,69	1.125	6,67	118	7,73	16.179	8,14
De 500,01 a 600,00	9.090	12,14	3.078	7,26	5.762	9,15	248	1,47	227	14,87	18.405	9,27
De 600,01 a 700,00	6.766	9,04	2.787	6,57	3.402	5,40	107	0,63	149	9,76	13.211	6,65
De 700,01 a 800,00	5.408	7,22	2.139	5,04	2.335	3,71	38	0,23	73	4,78	9.993	5,03
De 800,01 a 900,00	3.912	5,23	1.473	3,47	1.620	2,57	33	0,20	51	3,34	7.089	3,57
De 900,01 a 1.000,00	3.422	4,57	1.406	3,32	1.292	2,05	22	0,13	42	2,75	6.184	3,11
De 1.000,01 a 1.100,00	2.553	3,41	873	2,06	1.311	2,08	29	0,17	37	2,42	4.803	2,42
De 1.100,01 a 1.200,00	2.146	2,87	724	1,71	1.793	2,85	8	0,05	25	1,64	4.696	2,36
De 1.200,01 a 1.300,00	2.310	3,09	544	1,28	212	0,34	18	0,11	11	0,72	3.095	1,56
De 1.300,01 a 1.400,00	1.506	2,01	421	0,99	33	0,05	13	0,08	11	0,72	1.984	1,00
De 1.400,01 a 1.500,00	998	1,33	338	0,80	48	0,08	3	0,02	7	0,46	1.394	0,70
De 1.500,01 a 1.600,00	790	1,06	277	0,65	22	0,03	9	0,05	6	0,39	1.104	0,56
De 1.600,01 a 1.700,00	683	0,91	258	0,61	16	0,03	10	0,06	12	0,79	979	0,49
De 1.700,01 a 1.800,00	1.009	1,35	352	0,83	1	0,00	0	0,00	2	0,13	1.364	0,69
De 1.800,01 a 1.900,00	423	0,57	176	0,42	0	0,00	0	0,00	0	0,00	599	0,30
De 1.900,01 a 2.000,00	242	0,32	89	0,21	1	0,00	0	0,00	0	0,00	332	0,17
De 2.000,01 a 2.029,25	75	0,10	23	0,05	0	0,00	0	0,00	0	0,00	98	0,05
De 2.029,26 a 2.029,28	838	1,12	348	0,82	1	0,00	0	0,00	0	0,00	1.187	0,60
Más de 2.029,28 €	647	0,86	104	0,25	0	0,00	0	0,00	0	0,00	751	0,38
TOTAL	**74.867**	**100,00**	**42.405**	**100,00**	**62.970**	**100,00**	**16.877**	**100,00**	**1.527**	**100,00**	**198.646**	**100,00**

DISTRIBUCIÓN DEL NÚMERO DE PENSIONES EN VIGOR POR TRAMOS DE CUANTÍA a 31 de diciembre de 2003

ENFERMEDADES PROFESIONALES

Cuadro 7.35

TRAMOS DE CUANTÍA	INCAPACIDAD PERMANENTE		JUBILACIÓN		VIUDEDAD		ORFANDAD		FAVOR DE FAMILIARES		TOTAL	
	Número	%	Número	%	Número	%	Número	%	Número	%	Número	%
Hasta 150 €	16	0,12	14	0,11	184	1,07	361	28,09	15	6,30	590	1,32
De 150,01 a 250,00	185	1,37	85	0,69	1.598	9,28	206	16,03	13	5,46	2.087	4,69
De 250,01 a 300,00	518	3,83	129	1,05	490	2,85	92	7,16	13	5,46	1.242	2,79
De 300,01 a 350,00	410	3,03	139	1,13	612	3,56	82	6,38	43	18,07	1.286	2,89
De 350,01 a 400,00	740	5,47	102	0,83	687	3,99	64	4,98	20	8,40	1.613	3,62
De 400,01 a 450,00	1.031	7,62	1.148	9,36	6.628	38,51	323	25,14	9	3,78	9.139	20,52
De 450,00 a 451,19	20	0,15	10	0,08	18	0,10	2	0,16	0	0,00	50	0,11
De 451,20 a 500,00	937	6,93	900	7,33	1.091	6,34	42	3,27	2	0,84	2.972	6,67
De 500,01 a 600,00	1.425	10,54	746	6,08	2.062	11,98	34	2,65	19	7,98	4.286	9,62
De 600,01 a 700,00	1.155	8,54	612	4,99	1.062	6,17	27	2,10	46	19,33	2.902	6,52
De 700,01 a 800,00	967	7,15	591	4,82	973	5,65	20	1,56	16	6,72	2.567	5,76
De 800,01 a 900,00	874	6,46	515	4,20	880	5,11	11	0,86	12	5,04	2.292	5,15
De 900,01 a 1.000,00	804	5,94	799	6,51	398	2,31	5	0,39	6	2,52	2.012	4,52
De 1.000,01 a 1.100,00	668	4,94	627	5,11	263	1,53	7	0,54	8	3,36	1.573	3,53
De 1.100,01 a 1.200,00	714	5,28	661	5,39	230	1,34	4	0,31	5	2,10	1.614	3,62
De 1.200,01 a 1.300,00	735	5,43	586	4,78	15	0,09	2	0,16	3	1,26	1.341	3,01
De 1.300,01 a 1.400,00	482	3,56	558	4,55	4	0,02	1	0,08	1	0,42	1.046	2,35
De 1.400,01 a 1.500,00	408	3,02	512	4,17	7	0,04	1	0,08	3	1,26	931	2,09
De 1.500,01 a 1.600,00	279	2,06	552	4,50	5	0,03	0	0,00	2	0,84	838	1,88
De 1.600,01 a 1.700,00	248	1,83	619	5,04	3	0,02	1	0,08	2	0,84	873	1,96
De 1.700,01 a 1.800,00	428	3,16	1.055	8,60	1	0,01	0	0,00	0	0,00	1.484	3,33
De 1.800,01 a 1.900,00	92	0,68	297	2,42	0	0,00	0	0,00	0	0,00	389	0,87
De 1.900,01 a 2.000,00	77	0,57	199	1,62	0	0,00	0	0,00	0	0,00	276	0,62
De 2.000,01 a 2.029,25	29	0,21	64	0,52	0	0,00	0	0,00	0	0,00	93	0,21
De 2.029,26 a 2.029,28	264	1,95	742	6,05	0	0,00	0	0,00	0	0,00	1.006	2,26
Más de 2.029,28 €	20	0,15	8	0,07	0	0,00	0	0,00	0	0,00	28	0,06
TOTAL	**13.526**	**100,00**	**12.270**	**100,00**	**17.211**	**100,00**	**1.285**	**100,00**	**238**	**100,00**	**44.530**	**100,00**

DISTRIBUCIÓN DEL NÚMERO DE PENSIONES EN VIGOR POR TRAMOS DE CUANTÍA a 31 de diciembre de 2003

SOVI

Cuadro 7.36

TRAMOS DE CUANTÍA	INCAPACIDAD PERMANENTE		JUBILACIÓN		VIUDEDAD		TOTAL	
	Número	%	Número	%	Número	%	Número	%
Hasta 150 €	7.958	24,95	23.835	8,79	12.970	24,75	44.763	12,59
De 150,01 a 250,00	414	1,30	3.151	1,16	521	0,99	4.086	1,15
De 250,01 a 300,00	23.529	73,76	244.205	90,05	38.904	74,25	306.638	86,26
De 300,01 a 350,00	0	0,00	0	0,00	0	0,00	0	0,00
De 350,01 a 400,00	0	0,00	0	0,00	0	0,00	0	0,00
De 400,01 a 450,00	0	0,00	1	0,00	0	0,00	1	0,00
De 450,00 a 451,19	0	0,00	0	0,00	0	0,00	0	0,00
De 451,20 a 500,00	0	0,00	0	0,00	1	0,00	1	0,00
De 500,01 a 600,00	0	0,00	0	0,00	0	0,00	0	0,00
De 600,01 a 700,00	0	0,00	0	0,00	0	0,00	0	0,00
De 700,01 a 800,00	0	0,00	0	0,00	0	0,00	0	0,00
De 800,01 a 900,00	0	0,00	0	0,00	0	0,00	0	0,00
De 900,01 a 1.000,00	0	0,00	0	0,00	0	0,00	0	0,00
De 1.000,01 a 1.100,00	0	0,00	0	0,00	0	0,00	0	0,00
De 1.100,01 a 1.200,00	0	0,00	0	0,00	0	0,00	0	0,00
De 1.200,01 a 1.300,00	0	0,00	0	0,00	0	0,00	0	0,00
De 1.300,01 a 1.400,00	0	0,00	0	0,00	0	0,00	0	0,00
De 1.400,01 a 1.500,00	0	0,00	0	0,00	0	0,00	0	0,00
De 1.500,01 a 1.600,00	0	0,00	0	0,00	0	0,00	0	0,00
De 1.600,01 a 1.700,00	0	0,00	0	0,00	0	0,00	0	0,00
De 1.700,01 a 1.800,00	0	0,00	0	0,00	0	0,00	0	0,00
De 1.800,01 a 1.900,00	0	0,00	0	0,00	0	0,00	0	0,00
De 1.900,01 a 2.000,00	0	0,00	0	0,00	0	0,00	0	0,00
De 2.000,01 a 2.029,25	0	0,00	0	0,00	0	0,00	0	0,00
De 2.029,26 a 2.029,28	0	0,00	0	0,00	0	0,00	0	0,00
Más de 2.029,28 €	0	0,00	0	0,00	0	0,00	0	0,00
TOTAL	**31.901**	**100,00**	**271.192**	**100,00**	**52.396**	**100,00**	**355.489**	**100,00**

DISTRIBUCIÓN DEL IMPORTE DE LAS PENSIONES EN VIGOR SEGÚN CONCEPTOS
A 31 DE DICIEMBRE DE 2003
(millones de euros)

Cuadro 7.37

REGÍMENES	INCAPACIDAD PERMANENTE				JUBILACIÓN				VIUDEDAD				ORFANDAD				FAVOR FAMILIARES				TOTAL			
	Reval.	P. Inicial	Mínimo	TOTAL	Reval.	P. Inicial	Mínimo	TOTAL	Reval.	P. Inicial	Mínimo	TOTAL	Reval.	P. Inicial	Mínimo	TOTAL	Reval.	P. Inicial	Mínimo	TOTAL	Reval.	P. Inicial	Mínimo	TOTAL
GENERAL	70,83	275,71	0,60	347,14	532,36	1.370,79	59,76	1.962,91	247,69	251,79	53,78	553,25	14,57	23,19	2,80	40,56	4,15	3,05	0,70	7,90	869,59	1.924,53	117,64	2.911,76
AUTÓNOMOS	5,39	31,94	0,47	37,80	62,41	163,22	28,88	254,51	28,66	31,37	18,49	78,52	1,49	3,07	0,74	5,30	0,35	0,18	0,10	0,63	98,30	229,78	48,69	376,76
AGRARIO CUENTA AJENA	6,22	18,58	0,14	24,95	55,65	83,90	15,16	154,70	28,65	15,18	25,89	69,71	2,49	1,23	1,34	5,05	0,57	0,14	0,13	0,84	93,58	119,03	42,65	255,26
AGRARIO CUENTA PROPIA	2,99	9,27	0,15	12,41	82,41	116,69	33,20	232,30	27,79	14,01	18,02	59,82	2,33	0,73	1,33	4,39	1,01	0,23	0,26	1,51	116,53	140,93	52,97	310,44
TRABAJADORES DEL MAR	1,47	4,48	0,02	5,96	16,62	37,53	1,36	55,51	8,32	6,57	2,72	17,61	0,56	0,60	0,17	1,32	0,18	0,10	0,03	0,31	27,15	49,28	4,28	80,71
MINERÍA DEL CARBÓN	1,69	3,77	0,00	5,46	17,66	35,67	0,13	53,46	6,31	4,46	0,76	11,53	0,43	0,37	0,04	0,84	0,17	0,10	0,00	0,26	26,25	44,37	0,94	71,56
EMPLEADOS DE HOGAR	1,63	3,75	0,27	5,65	19,90	28,56	15,08	63,54	0,85	0,97	0,14	1,96	0,17	0,11	0,10	0,38	0,08	0,04	0,01	0,14	22,63	33,43	15,60	71,66
ACCIDENTES DE TRABAJO	14,79	42,77	0,09	57,65	11,33	10,80	1,23	23,36	13,44	14,93	3,07	31,44	1,20	3,35	0,11	4,67	0,38	0,46	0,01	0,85	41,15	72,31	4,51	117,96
ENF. PROFESIONALES	2,82	10,10	0,00	12,93	5,05	9,65	0,13	14,83	4,72	3,09	1,01	8,82	0,25	0,13	0,04	0,41	0,08	0,06	0,00	0,14	12,93	23,03	1,18	37,13
SOVI	7,11	0,20	0,00	7,31	70,03	1,78	0,00	71,80	11,51	0,23	0,00	11,74	0,00	0,00	0,00	0,00	0,00	0,00	0,00	0,00	88,64	2,21	0,00	90,85
TOTAL SISTEMA	**114,94**	**400,59**	**1,74**	**517,27**	**873,41**	**1.858,58**	**154,92**	**2.886,92**	**377,94**	**342,59**	**123,88**	**844,40**	**23,48**	**32,78**	**6,66**	**62,92**	**6,97**	**4,36**	**1,25**	**12,59**	**1.396,74**	**2.638,90**	**288,46**	**4.324,10**

DISTRIBUCIÓN PORCENTUAL DEL IMPORTE DE LAS PENSIONES EN VIGOR SEGÚN CONCEPTOS A 31 DE DICIEMBRE DE 2003

Cuadro 7.38

REGÍMENES	INCAPACIDAD PERMANENTE				JUBILACIÓN				VIUDEDAD				ORFANDAD				FAVOR FAMILIARES				TOTAL			
	Reval.	P. Inicial	Mínimo	TOTAL	Reval.	P. Inicial	Mínimo	TOTAL	Reval.	P. Inicial	Mínimo	TOTAL	Reval.	P. Inicial	Mínimo	TOTAL	Reval.	P. Inicial	Mínimo	TOTAL	Reval.	P. Inicial	Mínimo	TOTAL
GENERAL	20,40	79,42	0,17	100,00	27,12	69,83	3,04	100,00	44,77	45,51	9,72	100,00	35,92	57,18	6,90	100,00	52,50	38,60	8,91	100,00	29,86	66,10	4,04	100,00
AUTÓNOMOS	14,26	84,49	1,24	100,00	24,52	64,13	11,35	100,00	36,50	39,95	23,55	100,00	28,13	57,93	13,94	100,00	54,84	29,13	16,03	100,00	26,09	60,99	12,92	100,00
AGRARIO CUENTA AJENA	24,94	74,48	0,58	100,00	35,97	54,23	9,80	100,00	41,10	21,77	37,13	100,00	49,19	24,37	26,44	100,00	67,68	17,01	15,31	100,00	36,66	46,63	16,71	100,00
AGRARIO CUENTA PROPIA	24,07	74,71	1,21	100,00	35,48	50,23	14,29	100,00	46,45	23,42	30,13	100,00	52,99	16,68	30,33	100,00	67,15	15,38	17,47	100,00	37,54	45,40	17,06	100,00
TRABAJADORES DEL MAR	24,61	75,12	0,28	100,00	29,94	67,62	2,44	100,00	47,27	37,30	15,43	100,00	42,34	45,20	12,47	100,00	57,82	33,57	8,61	100,00	33,64	61,06	5,31	100,00
MINERÍA DEL CARBÓN	30,97	68,99	0,04	100,00	33,03	66,73	0,24	100,00	54,72	38,68	6,60	100,00	50,83	44,04	5,13	100,00	62,37	36,42	1,20	100,00	36,69	62,01	1,31	100,00
EMPLEADOS DE HOGAR	28,80	66,45	4,75	100,00	31,32	44,95	23,73	100,00	43,32	49,44	7,24	100,00	44,65	29,58	25,77	100,00	58,75	30,54	10,71	100,00	31,57	46,66	21,77	100,00
ACCIDENTES DE TRABAJO	25,66	74,19	0,16	100,00	48,50	46,25	5,26	100,00	42,76	47,47	9,76	100,00	25,77	71,81	2,42	100,00	45,00	53,81	1,19	100,00	34,88	61,30	3,82	100,00
ENF. PROFESIONALES	21,84	78,15	0,01	100,00	34,05	65,10	0,86	100,00	53,54	35,05	11,42	100,00	59,65	30,38	9,97	100,00	59,72	39,41	0,87	100,00	34,81	62,02	3,17	100,00
SOVI	97,20	2,80	0,00	100,00	97,53	2,47	0,00	100,00	98,05	1,95	0,00	100,00	–	–	–	–	–	–	–	–	97,57	2,43	0,00	100,00
TOTAL SISTEMA	**22,22**	**77,44**	**0,34**	**100,00**	**30,25**	**64,38**	**5,37**	**100,00**	**44,76**	**40,57**	**14,67**	**100,00**	**37,31**	**52,10**	**10,59**	**100,00**	**55,37**	**34,67**	**9,96**	**100,00**	**32,30**	**61,03**	**6,67**	**100,00**

NÚMERO DE PENSIONES EN VIGOR CON COMPLEMENTOS A MÍNIMOS
a 31 de diciembre de 2003

Cuadro 7.39

REGÍMENES	INCAPACIDAD PERMANENTE		JUBILACIÓN		VIUDEDAD		ORFANDAD		FAVOR DE FAMILIARES		TOTAL	
	Número	%	Número	%	Número	%	Número	%	Número	%	Número	%
GENERAL	7.478	1,60	516.715	20,64	426.408	34,42	53.260	32,30	8.554	32,21	1.012.415	23,00
AUTÓNOMOS	4.200	5,01	235.767	41,66	107.252	42,52	15.875	48,89	1.565	63,31	364.659	38,92
AGRARIO CUENTA AJENA	3.412	5,14	173.128	47,79	144.862	68,63	22.048	88,59	2.600	80,25	346.050	51,81
AGRARIO CUENTA PROPIA	1.834	5,06	272.739	47,39	96.555	45,79	15.554	83,98	4.660	83,86	391.342	46,22
TRABAJADORES DEL MAR	212	2,17	12.154	17,34	20.419	46,40	2.649	47,41	419	44,11	35.853	27,49
MINERÍA DEL CARBÓN	30	0,57	1.284	3,15	6.495	27,59	546	22,47	105	19,52	8.460	11,66
EMPLEADOS DE HOGAR	2.169	13,29	105.769	61,25	911	10,36	1.228	76,70	303	61,09	110.380	55,22
ACC. DE TRABAJO	849	1,13	9.098	21,46	20.814	33,05	2.397	14,20	202	13,23	33.360	16,79
ENF. PROFESIONAL	16	0,12	1.324	10,79	6.811	39,57	548	42,65	26	10,92	8.725	19,59
TOTAL	**20.200**	**2,50**	**1.327.978**	**28,76**	**830.527**	**39,14**	**114.105**	**42,49**	**18.434**	**44,34**	**2.311.244**	**29,42**

Gráfico 7.18

Número de pensiones en vigor con complementos a mínimos
relación porcentual sobre el total de pensiones a 31 de diciembre de 2003
POR CLASES

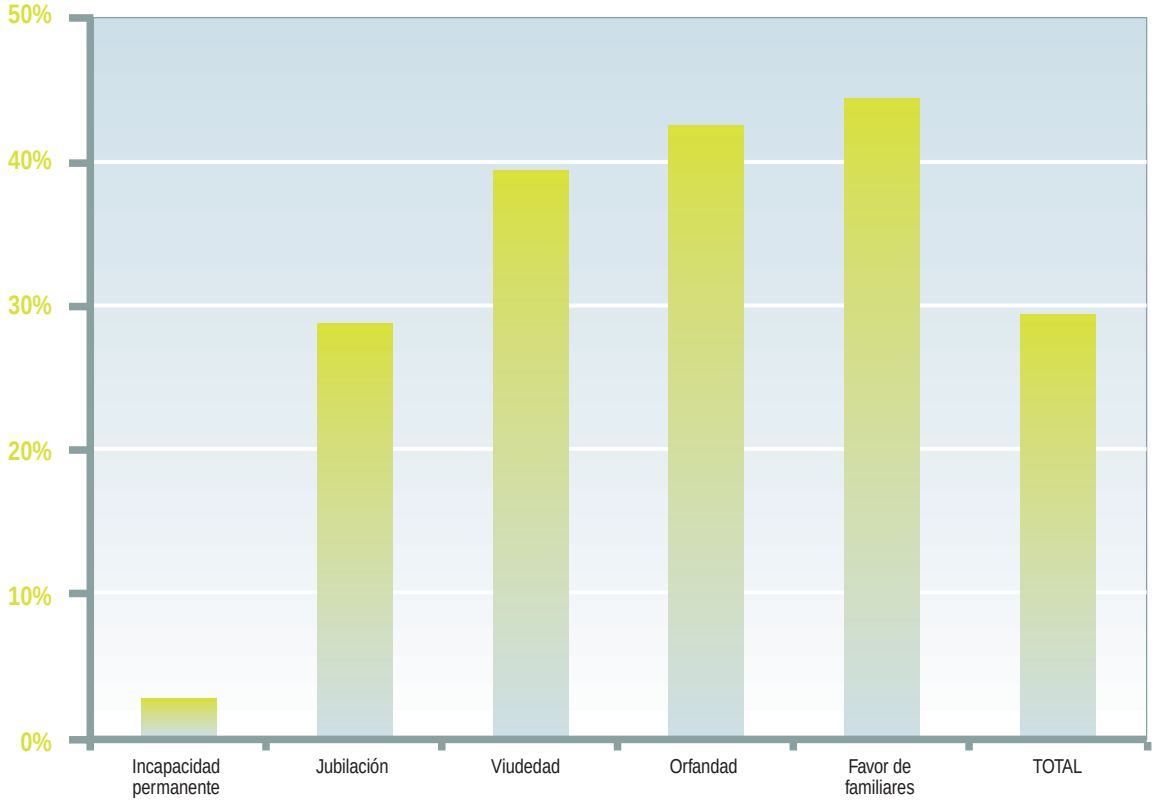

Número de pensiones en vigor con complementos a mínimos relación porcentual sobre el total de pensiones a 31 de diciembre de 2003

POR REGÍMENES

Gráfico 7.19

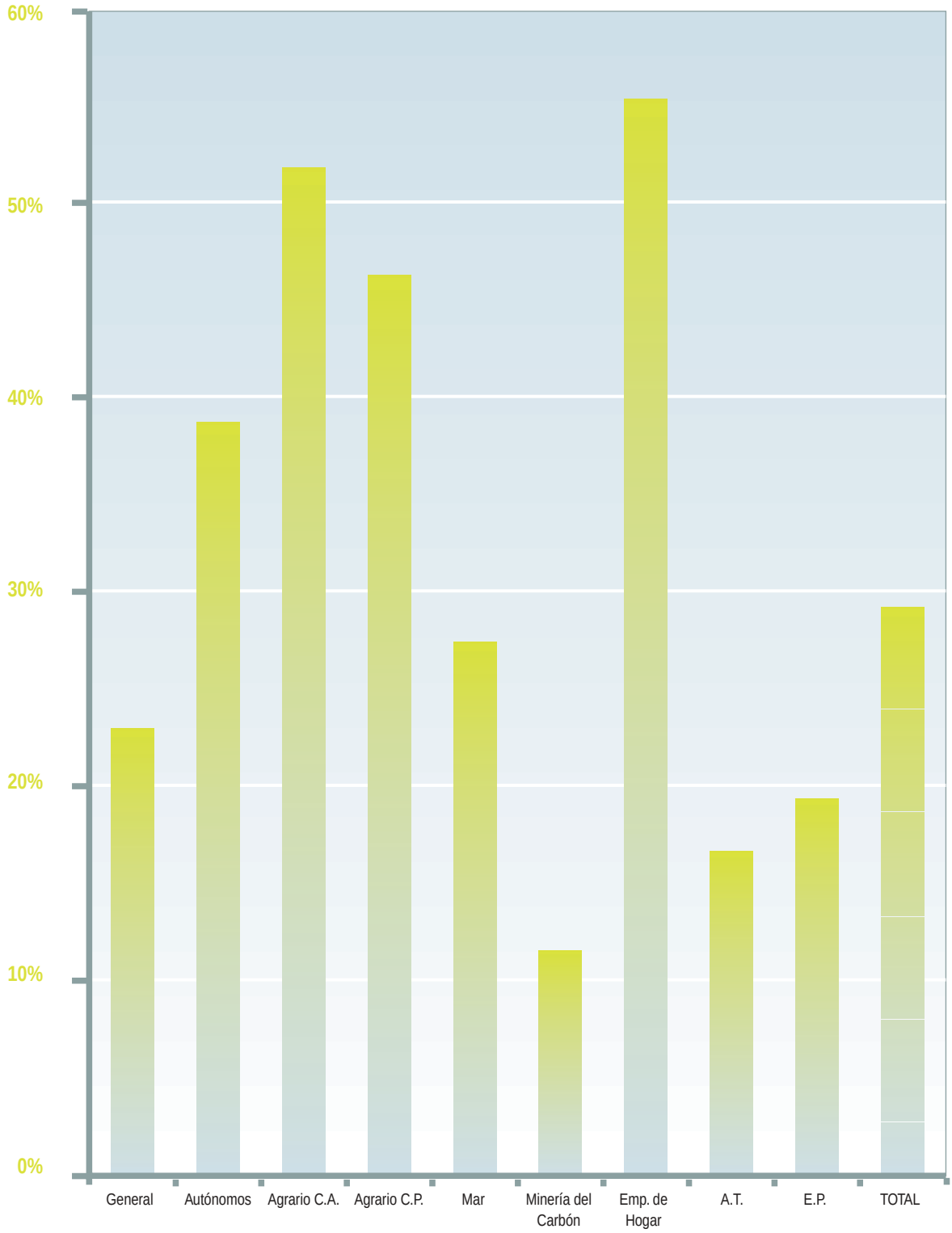

PENSIONES EN VIGOR CAUSADAS AL AMPARO DE NORMATIVAS INTERNACIONALES
a 31 de diciembre de 2003

Cuadro 7.40

PAÍSES	INCAPACIDAD PERMANENTE		JUBILACIÓN		VIUDEDAD		ORFANDAD		FAVOR DE FAMILIARES		TOTAL	
	Núm.	Importe	Núm.	Importe	Núm.	Importe	Núm.	Importe	Núm.	Importe	Núm.	Importe
ALEMANIA	7.494	3.412.946,31	81.261	39.372.417,40	26.523	8.403.319,37	1.686	280.156,72	93	16.584,70	117.057	51.485.424,50
ANDORRA	493	150.642,79	1.857	582.635,67	922	216.243,51	137	16.584,30	3	723,20	3.412	966.829,47
ARGENTINA	198	82.355,72	7.200	2.195.065,45	3.724	931.354,19	89	14.211,27	10	2.790,60	11.221	3.225.777,23
AUSTRALIA	364	76.047,01	3.013	1.088.482,00	473	132.015,96	22	3.309,49	2	151,92	3.874	1.300.006,38
AUSTRIA	42	23.184,21	359	174.419,17	106	32.867,03	10	1.472,16	0	0	517	231.942,57
BÉLGICA	335	181.933,22	8.412	3.447.045,91	3.201	893.452,23	124	20.357,85	4	508,64	12.076	4.543.297,85
BRASIL	94	38.919,55	5.004	1.774.425,99	1.815	455.068,45	42	6.306,27	4	624,47	6.959	2.275.344,73
CANADÁ	39	20.112,46	1.257	474.789,91	175	54.122,90	20	3.239,25	0	0	1.491	552.264,52
CHILE	36	24.899,45	626	297.638,06	284	86.010,92	13	1.847,38	3	499,62	962	410.895,43
DINAMARCA	60	29.290,21	231	122.173,07	49	18.284,52	8	1.231,70	0	0	348	170.979,50
ECUADOR	8	4.535,79	78	45.336,73	39	13.288,74	30	4.279,78	0	0	155	67.441,04
ESTADOS UNIDOS	132	68.616,70	2.543	1.054.188,72	431	126.626,37	66	10.556,73	0	0	3.172	1.259.988,52
FILIPINAS	3	1.271,17	47	35.589,18	15	5.148,31	1	406,90	0	0	66	42.415,56
FINLANDIA	31	4.815,50	71	33.165,78	16	4.031,53	5	324,86	0	0	123	42.337,67
FRANCIA	3.600	1.847.898,94	128.054	53.036.476,21	41.156	12.272.266,60	1.495	247.187,93	57	11.367,20	174.362	67.415.196,88
GRECIA	5	2.952,73	30	15.357,50	6	1.732,18	6	705,60	0	0	47	20.748,01
IRLANDA	6	4.140,06	30	21.989,93	9	3.184,50	1	117,60	0	0	46	29.432,09
ISLANDIA	0	0	6	2.311,93	4	1.302,67	0	0	0	0	10	3.614,60
ITALIA	123	68.557,17	1.166	501.151,82	351	119.173,23	65	11.534,39	0	0	1.705	700.416,61
LEICHTENSTEIN	20	10.390,97	34	14.298,03	37	13.819,73	4	528,79	0	0	95	39.037,52
LUXEMBURGO	121	38.411,31	620	266.592,13	225	64.719,60	11	2.085,30	1	255,99	978	372.064,33
MARRUECOS	72	34.539,58	1.157	878.864,65	523	213.952,75	250	31.385,41	3	1.205,75	2.005	1.159.948,14
MÉJICO	25	19.154,94	551	237.676,68	256	76.551,03	42	5.557,08	0	0	874	338.939,73
NORUEGA	39	16.138,69	276	165.990,84	55	20.159,53	6	799,78	0	0	376	203.088,84
PAÍSES BAJOS	453	248.216,13	10.929	5.131.136,88	2.736	838.657,21	217	39.563,63	7	1.455,41	14.342	6.259.029,26
PARAGUAY	3	1.601,96	48	25.609,06	26	9.333,35	3	783,74	0	0	80	37.328,11
PERÚ	29	11.707,96	340	188.201,31	115	38.666,59	27	4.335,04	0	0	511	242.910,90
PORTUGAL	276	81.406,57	1.337	547.017,92	614	163.878,36	91	14.061,76	2	329,40	2.320	806.694,01
REINO UNIDO	582	320.095,50	12.047	5.911.964,14	2.490	813.890,31	250	43.631,68	5	1.436,36	15.374	7.091.017,99
RUSIA, FEDERACIÓN	3	1.193,32	362	131.465,63	24	8.367,17	1	117,60	0	0	390	141.143,72
SUECIA	136	39.724,36	848	403.807,44	158	58.013,95	28	6.006,70	0	0	1.170	507.552,45
SUIZA	2.947	1.424.715,21	39.319	17.813.053,62	10.620	3.093.520,36	1.411	189.644,65	29	5.658,43	54.326	22.526.592,27
TÚNEZ	0	0	1	427,58	0	0	0	0	0	0	1	427,58
UCRANIA	2	795,23	45	15.305,50	3	626,12	1	117,60	0	0	51	16.844,45
URUGUAY	51	21.576,04	2.277	881.868,06	725	194.573,71	27	4.458,40	1	117,60	3.081	1.102.593,81
VENEZUELA	151	70.974,80	5.634	2.241.237,84	1.422	414.341,23	104	15.673,88	1	123,90	7.312	2.742.351,65
TOTAL	**17.973**	**8.383.761,56**	**317.070**	**139.129.177,74**	**99.328**	**29.792.564,21**	**6.293**	**982.581,22**	**225**	**43.833,19**	**440.889**	**178.331.917,92**

PENSIONES CON CONVENIOS INTERNACIONALES DE SEGURIDAD SOCIAL
CUYOS IMPORTES SE ABONAN A RESIDENTES EN EL PAÍS DEL CONVENIO
a 31 de diciembre de 2003

Cuadro 7.41

PAÍSES	INCAPACIDAD PERMANENTE				JUBILACIÓN				VIUDEDAD			
	Núm.	%	Importe	%	Núm.	%	Importe	%	Núm.	%	Importe	%
ALEMANIA	661	8,82	69.336,27	2,03	6.293	7,74	1.085.387,67	2,76	1.427	5,38	227.108,80	2,70
ANDORRA	158	32,05	24.182,87	16,05	873	47,01	183.363,67	31,47	471	51,08	93.932,37	43,44
ARGENTINA	84	42,42	23.863,15	28,98	4.342	60,31	890.594,32	40,57	3.011	80,85	708.545,89	76,08
AUSTRALIA	208	57,14	16.700,49	21,96	1.500	49,78	294.040,81	27,01	254	53,70	54.150,01	41,02
AUSTRIA	11	26,19	1.413,54	6,10	89	24,79	14.683,66	8,42	29	27,36	5.102,33	15,52
BÉLGICA	8	2,39	1.821,35	1,00	2.497	29,68	569.510,37	16,52	1.045	32,65	215.110,94	24,08
BRASIL	43	45,74	12.542,10	32,23	3.005	60,05	625.777,69	35,27	1.324	72,95	286.427,45	62,94
CANADÁ	6	15,38	420,94	2,09	580	46,14	122.800,99	25,86	70	40,00	15.470,32	28,58
CHILE	8	22,22	3.926,13	15,77	282	45,05	73.123,94	24,57	225	79,23	63.331,72	73,63
DINAMARCA	10	16,67	1.812,01	6,19	37	16,02	6.373,53	5,22	4	8,16	1.458,34	7,98
ECUADOR	0	0,00	0	0,00	17	21,79	4.176,49	9,21	17	43,59	5.646,51	42,49
ESTADOS UNIDOS	17	12,88	2.466,08	3,59	859	33,78	166.010,37	15,75	149	34,57	40.317,61	31,84
FILIPINAS	0	0,00	0	0,00	8	17,02	4.848,28	13,62	10	66,67	3.998,73	77,67
FINLANDIA	20	64,52	1.911,81	39,70	22	30,99	3.713,89	11,20	4	25,00	902,70	22,39
FRANCIA	63	1,75	20.800,85	1,13	29.393	22,95	5.030.595,64	9,49	9.496	23,07	1.843.999,76	15,03
GRECIA	1	20,00	764,57	25,89	6	20,00	1.038,80	6,76	1	16,67	141,39	8,16
IRLANDA	1	16,67	664,42	16,05	11	36,67	2.084,28	9,48	2	22,22	321,94	10,11
ISLANDIA	0	0,00	0	0,00	0	0,00	0	0,00	0	0,00	0	0,00
ITALIA	18	14,63	5.559,59	8,11	487	41,77	87.376,27	17,44	155	44,16	31.600,36	26,52
LEICHTENSTEIN	0	0,00	0	0,00		0,00	0	0,00	1	2,70	24,76	0,18
LUXEMBURGO	25	20,66	1.506,99	3,92	70	11,29	10.302,94	3,86	25	11,11	4.665,32	7,21
MARRUECOS	4	5,56	1.302,54	3,77	81	7,00	29.393,11	3,34	196	37,48	63.505,50	29,68
MÉJICO	5	20,00	1.217,43	6,36	299	54,26	74.376,38	31,29	185	72,27	48.291,57	63,08
NORUEGA	11	28,21	1.107,22	6,86	27	9,78	5.603,93	3,38	4	7,27	1.337,39	6,63
PAÍSES BAJOS	1	0,22	234,18	0,09	860	7,87	155.879,06	3,04	197	7,20	27.662,02	3,30
PARAGUAY	0	0,00	0	0,00	8	16,67	2.842,86	11,10	10	38,46	2.762,98	29,60
PERÚ	1	3,45	285,89	2,44	92	27,06	24.551,34	13,05	52	45,22	14.639,33	37,86
PORTUGAL	165	59,78	27.466,19	33,74	679	50,79	116.839,85	21,36	376	61,24	78.834,32	48,11
REINO UNIDO	4	0,69	2.333,82	0,73	1.427	11,85	278.773,04	4,72	251	10,08	56.398,01	6,93
RUSIA, FEDERACIÓN	0	0,00	0	0,00	2	0,55	24,30	0,02	0	0,00	0	0,00
SUECIA	55	40,44	5.218,50	13,14	187	22,05	33.125,32	8,20	19	12,03	6.179,20	10,65
SUIZA	10	0,34	982,92	0,07	2.051	5,22	394.896,18	2,22	440	4,14	62.619,02	2,02
TÚNEZ	0	0,00	0	0,00	0	0,00	0	0,00	0	0,00	0	0,00
UCRANIA	0	0,00	0	0,00	0	0,00	0	0,00	1	33,33	285,89	45,66
URUGUAY	9	17,65	4.731,31	21,93	741	32,54	123.016,67	13,95	411	56,69	94.815,47	48,73
VENEZUELA	8	5,30	1.724,67	2,43	1.689	29,98	401.259,63	17,90	724	50,91	192.822,33	46,54
TOTAL	**1.615**	**8,99**	**236.297,83**	**2,82**	**58.514**	**18,45**	**10.816.385,28**	**7,77**	**20.586**	**20,73**	**4.252.410,28**	**14,27**

% = Porcentaje sobre las pensiones causadas al amparo de norma internacional

PENSIONES CON CONVENIOS INTERNACIONALES DE SEGURIDAD SOCIAL
CUYOS IMPORTES SE ABONAN A RESIDENTES EN EL PAÍS DEL CONVENIO
a 31 de diciembre de 2003

Cuadro 7.41 (continuación)

PAÍSES	ORFANDAD				FAVOR FAMILIARES				TOTAL			
	Núm.	%	Importe	%	Núm.	%	Importe	%	Núm.	%	Importe	%
ALEMANIA	66	3,91	7.207,96	2,57	0	0,00	0	0,00	8.447	7,22	1.389.040,70	2,70
ANDORRA	31	22,63	2.083,00	12,56	0	0,00	0	0,00	1.533	44,93	303.561,91	31,40
ARGENTINA	24	26,97	2.927,80	20,60	8	80,00	2.214,28	79,35	7.469	66,56	1.628.145,44	50,47
AUSTRALIA	6	27,27	500,98	15,14	0	0,00	0	0,00	1.968	50,80	365.392,29	28,11
AUSTRIA	4	40,00	176,05	11,96	0	0,00	0	0,00	133	25,73	21.375,58	9,22
BÉLGICA	7	5,65	796,56	3,91	0	0,00	0	0,00	3.557	29,46	787.239,22	17,33
BRASIL	16	38,10	1.894,13	30,04	1	25,00	51,83	8,30	4.389	63,07	926.693,20	40,73
CANADÁ	3	15,00	614,79	18,98	0	0,00	0	0,00	659	44,20	139.307,04	25,22
CHILE	8	61,54	1.189,62	64,39	1	33,33	189,94	38,02	524	54,47	141.761,35	34,50
DINAMARCA	0	0,00	0	0,00	0	0,00	0	0,00	51	14,66	9.643,88	5,64
ECUADOR	11	36,67	1.500,08	35,05	0	0,00	0	0,00	45	29,03	11.323,08	16,79
ESTADOS UNIDOS	7	10,61	1.259,00	11,93	0	0,00	0	0,00	1.032	32,53	210.053,06	16,67
FILIPINAS	1	100,00	406,90	100,00	0	0,00	0	0,00	19	28,79	9.253,91	21,82
FINLANDIA	4	80,00	207,26	63,80	0	0,00	0	0,00	50	40,65	6.735,66	15,91
FRANCIA	26	1,74	6.594,29	2,67	2	3,51	756,40	6,65	38.980	22,36	6.902.746,94	10,24
GRECIA	0	0,00	0	0,00	0	0,00	0	0,00	8	17,02	1.944,76	9,37
IRLANDA	0	0,00	0	0,00	0	0,00	0	0,00	14	30,43	3.070,64	10,43
ISLANDIA	0	0,00	0	0,00	0	0,00	0	0,00	0	0,00	0	0,00
ITALIA	14	21,54	2.374,51	20,59	0	0,00	0	0,00	674	39,53	126.910,73	18,12
LEICHTENSTEIN	0	0,00	0	0,00	0	0,00	0	0,00	1	1,05	24,76	0,06
LUXEMBURGO	2	18,18	25,16	1,21	0	0,00	0	0,00	122	12,47	16.500,41	4,43
MARRUECOS	193	77,20	24.363,94	77,63	3	100,00	1.205,75	100,00	477	23,79	119.770,84	10,33
MÉJICO	24	57,14	2.800,23	50,39	0	0,00	0	0,00	513	58,70	126.685,61	37,38
NORUEGA	0	0,00	0	0,00	0	0,00	0	0,00	42	11,17	8.048,54	3,96
PAÍSES BAJOS	7	3,23	943,35	2,38	0	0,00	0	0,00	1.065	7,43	184.718,61	2,95
PARAGUAY	1	33,33	406,90	51,92	0	0,00	0	0,00	19	23,75	6.012,74	16,11
PERÚ	12	44,44	1.582,85	36,51	0	0,00	0	0,00	157	30,72	41.059,41	16,90
PORTUGAL	46	50,55	7.008,34	49,84	2	100,00	329,40	100,00	1.268	54,66	230.478,10	28,57
REINO UNIDO	10	4,00	1.540,49	3,53	0	0,00	0	0,00	1.692	11,01	339.045,36	4,78
RUSIA, FEDERACIÓN	0	0,00	0	0,00	0	0,00	0	0,00	2	0,51	24,30	0,02
SUECIA	4	14,29	192,71	3,21	0	0,00	0	0,00	265	22,65	44.715,73	8,81
SUIZA	33	2,34	1.150,99	0,61	0	0,00	0	0,00	2.534	4,66	459.649,11	2,04
TÚNEZ	0	0,00	0	0,00	0	0,00	0	0,00	0	0,00	0	0,00
UCRANIA	0	0,00	0	0,00	0	0,00	0	0,00	1	1,96	285,89	1,70
URUGUAY	12	44,44	2.278,91	51,11	0	0,00	0	0,00	1.173	38,07	224.842,36	20,39
VENEZUELA	17	16,35	1.443,17	9,21	0	0,00	0	0,00	2.438	33,34	597.249,80	21,78
TOTAL	**589**	**9,36**	**73.469,97**	**7,48**	**17**	**7,56**	**4.747,60**	**10,83**	**81.321**	**18,44**	**15.383.310,96**	**8,63**

% = Porcentaje sobre las pensiones causadas al amparo de norma internacional

PENSIONES EN VIGOR ABONADAS A RESIDENTES EN PAÍSES EXTRANJEROS
a 31 de diciembre de 2003

Cuadro 7.42

PAÍSES	INCAPACIDAD PERMANENTE		JUBILACIÓN		VIUDEDAD		ORFANDAD		FAVOR DE FAMILIARES		TOTAL	
	Núm.	Importe	Núm.	Importe	Núm.	Importe	Núm.	Importe	Núm.	Importe	Núm.	Importe
ÁFRICA DEL SUR	0	0,00	34	10.650,28	14	5.017,07	1	226,67	0	0,00	49	15.894,02
ALEMANIA	699	89.868,61	6.603	1.208.185,15	1.604	297.189,69	87	12.003,24	0	0,00	8.993	1.607.246,69
ANDORRA	195	34.247,43	1.153	335.860,68	629	147.352,55	45	5.744,84	1	302,80	2.023	523.508,30
ARGELIA	0	0,00	3	1.481,01	2	509,67	0	0,00	0	0,00	5	1.990,68
ARGENTINA	137	48.296,11	5.274	1.202.193,38	3.625	903.250,89	67	15.758,79	37	12.160,49	9.140	2.181.659,66
AUSTRALIA	212	17.673,84	1.702	355.279,52	299	69.884,51	7	520,97	1	485,30	2.221	443.844,14
AUSTRIA	11	1.413,54	102	23.081,87	36	7.842,97	5	293,65	0	0,00	154	32.632,03
AZERBAYAN	1	296,51	0	0,00	0	0,00	0	0,00	0	0,00	1	296,51
BÉLGICA	27	12.810,11	2.698	659.542,84	1.152	255.071,52	13	2.548,47	3	681,62	3.893	930.654,56
BENIN	0	0,00	0	0,00	1	362,54	1	117,60	0	0,00	2	480,14
BOLIVIA	1	246,22	23	10.784,42	12	4.133,38	5	1.076,58	0	0,00	41	16.240,60
BRASIL	82	32.414,88	3.387	750.859,48	1.516	345.192,85	22	3.234,84	7	1.652,25	5.014	1.133.354,30
BULGARIA	1	1.379,70	2	884,85	6	2.027,64	5	858,33	0	0,00	14	5.150,52
CABO VERDE	6	4.586,91	5	4.174,95	7	2.679,27	4	1.075,76	0	0,00	22	12.516,89
CAMERÚN	0	0,00	1	285,89	1	928,99	1	387,07	1	302,80	4	1.904,75
CANADA	11	1.809,03	658	154.169,85	97	24.597,12	6	969,20	2	440,93	774	181.986,13
COLOMBIA	11	8.080,55	166	55.848,87	80	28.448,09	17	3.636,52	2	605,60	276	96.619,63
COREA, REPÚBLICA	0	0,00	1	285,89	2	1.076,55	1	297,49	0	0,00	4	1.659,93
COSTA RICA	3	1.861,30	40	13.915,79	18	5.027,04	5	1.059,57	0	0,00	66	21.863,70
CROACIA	1	498,46	3	603,82	1	321,81	0	0,00	0	0,00	5	1.424,09
CUBA	2	647,56	33	11.424,52	40	12.565,71	9	1.917,05	2	613,90	86	27.168,74
CHILE	26	12.160,26	449	148.466,22	387	118.430,93	21	4.382,08	3	795,54	886	284.235,03
CHINA	1	692,42	2	872,22	2	732,15	0	0,00	0	0,00	5	2.296,79
DINAMARCA	12	2.438,32	39	6.945,31	13	4.696,84	1	117,60	0	0,00	65	14.198,07
ECUADOR	6	3.585,16	40	14.394,67	38	13.824,63	36	5.297,10	0	0,00	120	37.101,56
EGIPTO	0	0,00	1	681,20	1	645,92	0	0,00	0	0,00	2	1.327,12
EL SALVADOR	1	531,98	10	3.663,26	11	4.030,79	4	991,36	0	0,00	26	9.217,39
ESLOVAQUIA	1	455,55	1	543,98	1	690,13	0	0,00	0	0,00	3	1.689,66
ESLOVENIA	0	0,00	0	0,00	1	285,89	0	0,00	0	0,00	1	285,89
ESTADOS UNIDOS	31	9.000,92	1.112	268.531,12	296	102.311,09	23	5.870,78	5	1.157,47	1.467	386.871,38
FILIPINAS	6	2.485,78	46	21.689,83	23	9.880,19	5	965,23	0	0,00	80	35.021,03
FINLANDIA	21	2.431,06	25	5.509,79	8	4.535,76	5	644,98	0	0,00	59	13.121,59
FRANCIA	208	94.894,10	32.196	5.903.873,45	10.811	2.247.400,89	90	23.662,34	21	6.063,71	43.326	8.275.894,49
GABÓN	0	0,00	1	22,45	0	0,00	0	0,00	0	0,00	1	22,45
GAMBIA	0	0,00	1	21,91	8	2.209,30	16	2.058,44	0	0,00	25	4.289,65
GHANA	0	0,00	0	0,00	4	1.658,26	9	1.311,91	0	0,00	13	2.970,17
GRECIA	1	764,57	13	5.006,44	3	831,23	0	0,00	0	0,00	17	6.602,24
GUATEMALA	1	3.043,89	36	11.542,29	10	3.578,35	0	0,00	0	0,00	47	18.164,53
GUINEA ECUATORIAL	0	0,00	11	3.144,79	9	2.638,73	2	468,30	0	0,00	22	6.251,82
HONDURAS	1	662,58	11	4.881,22	7	2.601,50	2	256,61	0	0,00	21	8.401,91
HUNGRIA	0	0,00	3	1.324,71	2	1.143,29	0	0,00	0	0,00	5	2.468,00
INDIA	2	1.143,15	6	3.425,76	3	941,14	1	117,60	1	302,80	13	5.930,45
IRLANDA	3	1.435,85	12	2.370,17	6	2.492,57	2	235,20	0	0,00	23	6.533,79
ISRAEL	1	1.702,78	20	9.520,56	17	7.456,98	5	915,98	0	0,00	43	19.596,30
ITALIA	32	17.611,05	597	140.727,49	212	56.553,60	24	5.239,39	2	773,06	867	220.904,59
JAPÓN	0	0,00	1	1.149,44	3	1.424,19	0	0,00	0	0,00	4	2.573,63
JORDANIA	2	2.560,33	1	815,17	2	776,21	0	0,00	0	0,00	5	4.151,71
KENIA	0	0,00	2	875,77	0	0,00	0	0,00	0	0,00	2	875,77

PENSIONES EN VIGOR ABONADAS A RESIDENTES EN PAÍSES EXTRANJEROS
a 31 de diciembre de 2003

Cuadro 7.42 (continuación)

PAÍSES	INCAPACIDAD PERMANENTE		JUBILACIÓN		VIUDEDAD		ORFANDAD		FAVOR DE FAMILIARES		TOTAL	
	Núm.	Importe	Núm.	Importe	Núm.	Importe	Núm.	Importe	Núm.	Importe	Núm.	Importe
LEICHTENSTEIN	0	0,00	0	0,00	1	24,76	0	0,00	0	0,00	1	24,76
LETONIA	0	0,00	0	0,00	1	643,39	0	0,00	0	0,00	1	643,39
LUXEMBURGO	25	1.506,99	79	13.581,95	29	5.547,02	2	25,16	0	0,00	135	20.661,12
MADAGASCAR	0	0,00	1	451,95	0	0,00	0	0,00	0	0,00	1	451,95
MALI	1	454,22	0	0,00	0	0,00	0	0,00	0	0,00	1	454,22
MALTA	0	0,00	1	424,52	1	1.100,63	0	0,00	0	0,00	2	1.525,15
MARRUECOS	145	61.632,85	356	157.381,79	509	181.829,28	461	61.555,28	20	6.429,40	1.491	468.828,60
MAURITANIA	0	0,00	1	478,16	0	0,00	0	0,00	0	0,00	1	478,16
MÉJICO	21	10.605,86	754	216.992,72	453	132.752,12	36	6.297,29	3	908,40	1.267	367.556,39
MOLDAVIA	0	0,00	0	0,00	2	1.124,21	4	936,86	0	0,00	6	2.061,07
MÓNACO	1	285,89	8	6.988,17	2	1.631,94	1	222,68	0	0,00	12	9.128,68
NAMIBIA	0	0,00	1	285,89	0	0,00	0	0,00	0	0,00	1	285,89
NEPAL	0	0,00	1	400,54	0	0,00	0	0,00	0	0,00	1	400,54
NICARAGUA	2	1.091,42	11	4.749,65	3	1.359,02	2	391,88	0	0,00	18	7.591,97
NIGERIA	0	0,00	0	0,00	1	289,30	3	352,80	0	0,00	4	642,10
NORUEGA	12	1.468,83	31	7.325,74	8	2.605,57	5	754,93	0	0,00	56	12.155,07
NUEVA ZELANDA	0	0,00	1	400,54	0	0,00	0	0,00	0	0,00	1	400,54
PAÍSES BAJOS	6	4.613,86	894	170.044,38	226	39.853,86	16	2.777,25	0	0,00	1.142	217.289,35
PAKISTÁN	29	21.389,77	11	7.041,44	32	14.529,85	34	6.161,36	0	0,00	106	49.122,42
PANAMÁ	0	0,00	40	13.704,92	12	4.219,60	0	0,00	0	0,00	52	17.924,52
PARAGUAY	2	2.624,78	18	7.095,06	17	4.815,05	1	406,90	0	0,00	38	14.941,79
PERÚ	6	5.427,89	136	44.330,22	74	20.224,73	17	2.766,72	0	0,00	233	72.749,56
POLINESIA FRANCESA	0	0,00	1	285,89	0	0,00	0	0,00	0	0,00	1	285,89
POLONIA	8	7.697,50	2	2.429,81	26	14.811,99	27	5.732,67	0	0,00	63	30.671,97
PORTUGAL	323	145.196,34	862	230.071,44	541	147.805,21	88	16.885,19	19	7.302,52	1.833	547.260,70
PUERTO RICO	1	299,60	43	13.982,95	20	7.583,99	4	470,40	0	0,00	68	22.336,94
REINO UNIDO	27	21.736,79	1.522	316.358,17	331	91.859,89	31	5.560,31	2	506,25	1.913	436.021,41
REPÚBLICA CHECA	2	1.805,15	2	219,72	6	2.501,62	6	1.197,84	0	0,00	16	5.724,33
REPÚB. DOMINICANA	18	10.856,17	141	60.702,97	72	26.259,36	34	5.698,70	0	0,00	265	103.517,20
RUMANIA	4	3.830,93	2	865,93	10	5.679,30	16	2.248,77	0	0,00	32	12.624,93
RUSIA, FEDERACIÓN	2	2.315,08	3	858,77	15	5.454,61	0	0,00	0	0,00	20	8.628,46
SENEGAL	1	319,88	2	1.563,21	7	2.317,30	14	1.892,10	1	302,80	25	6.395,29
SEYCHELLES	0	0,00	1	88,12	0	0,00	0	0,00	0	0,00	1	88,12
SINGAPUR	0	0,00	2	375,10	0	0,00	0	0,00	0	0,00	2	375,10
SIRIA, REPÚBLICA	1	691,80	0	0,00	2	957,54	0	0,00	0	0,00	3	1.649,34
SUECIA	56	5.280,28	193	37.273,18	32	12.541,33	6	427,91	0	0,00	287	55.522,70
SUIZA	19	3.617,85	2.220	478.670,55	495	81.004,08	34	1.286,20	2	798,51	2.770	565.377,19
TAILANDIA	0	0,00	3	1.037,86	1	1.085,24	0	0,00	0	0,00	4	2.123,10
TOGO	0	0,00	0	0,00	1	594,55	0	0,00	0	0,00	1	594,55
TÚNEZ	0	0,00	2	2.529,91	2	403,40	0	0,00	0	0,00	4	2.933,31
TURQUÍA	0	0,00	2	245,33	1	567,12	0	0,00	0	0,00	3	812,45
UCRANIA	0	0,00	0	0,00	5	1.578,53	3	384,50	0	0,00	8	1.963,03
URUGUAY	46	18.668,92	991	209.876,56	525	128.950,73	17	3.260,81	3	755,61	1.582	361.512,63
VENEZUELA	40	12.914,42	3.719	1.015.894,68	1.558	435.395,95	32	5.105,82	11	3.395,58	5.360	1.472.706,45
VIETNAM	0	0,00	0	0,00	1	400,54	0	0,00	0	0,00	1	400,54
OTROS	0	0,00	0	0,00	1	97,89	0	0,00	0	0,00	1	97,89
TOTALES	**2.554**	**760.063,58**	**68.581**	**14.384.520,07**	**26.043**	**6.085.650,92**	**1.441**	**237.061,87**	**149**	**46.737,34**	**98.768**	**21.514.033,78**

ALTAS INICIALES Y BAJAS DEFINITIVAS DE PENSIONES [8]

INSS

8. ALTAS INICIALES Y BAJAS DEFINITIVAS DE PENSIONES PRODUCIDAS EN EL AÑO 2003

Los cuadros siguientes reúnen información sobre altas iniciales y bajas definitivas de pensiones, registradas en el año 2003:

– **"Altas iniciales y bajas definitivas de pensiones en el año 2003" (Cuadros 8.1 y 8.2).**

Se recoge información por clases y regímenes. Los datos del SOVI se ofrecen en epígrafe aparte con el fin de no desvirtuar los importes medios de los demás regímenes.

Al comparar el número de altas de pensiones producidas en el año 2003 con las registradas en el año 2002, vemos que el número de altas es mayor en el último año, en parte debido al incremento de las pensiones de Incapacidad Permanente como consecuencia del reconocimiento a los trabajadores por cuenta propia de los Regímenes Especiales Agrario, de Trabajadores del Mar y de Trabajadores Autónomos, del derecho a la pensión de incapacidad permanente total para la profesión habitual cualificada (RD 463/2003, de 25 de abril).

– **"Altas iniciales y bajas definitivas con complemento por mínimo y relación con el total de altas y bajas" (Cuadros 8.3 y 8.4).**

Muestran, por clases y por regímenes, el número de altas y bajas con complemento por mínimo y el importe medio de este complemento, el número y la pensión media del total de altas iniciales y bajas definitivas y la relación porcentual de las primeras sobre el total, tanto para el número como para el importe medio.

En el **Cuadro 8.3** (por clases) se comprueba que es la pensión de Orfandad la que tiene mayor porcentaje de altas iniciales de pensiones con complemento por mínimo sobre el total de altas de esa misma pensión (36,76%). Por el contrario, la pensión de Incapacidad Permanente es en la que menor peso tiene el número de altas de esta clase, siendo este porcentaje del 2,26%, muy inferior al resto.

En las bajas definitivas de pensiones con complemento por mínimo, es la pensión de Viudedad la que presenta una participación de este tipo de bajas sobre el total de bajas más alto, situándose en un 48,04%. También es la pensión de Incapacidad Permanente la que ocupa el último lugar, con una participación del 3,34%.

El grado de participación del número de altas iniciales y bajas definitivas de pensiones con complemento por mínimo, sobre el total de altas y bajas, por regímenes se recoge en el cuadro 8.4.

La mayor participación de altas iniciales con complemento por mínimo se da en el Régimen Especial Agrario (cuenta ajena), con un 52,42%, seguido del Régimen Especial de Empleados de Hogar, 50,92%, del Régimen Especial Agrario (cuenta propia) con un 43,29 y del Régimen Especial de Trabajadores Autónomos con un 29,74% de participación.

En el caso de las bajas definitivas con complemento por mínimo, la mayor participación de este tipo de bajas sobre el total de bajas, corresponde a los regímenes de Empleados de Hogar (56,23%), Agrario cuenta ajena (55,46%) y Agrario cuenta propia (49,37%). El más bajo se recoge en el Régimen Especial de la Minería del Carbón (17,82%).

Para el total sistema, la diferencia entre el número total de altas iniciales con complemento por mínimo y las bajas definitivas con este complemento, se sitúa en 10,42 puntos, ya que dichos porcentajes son de 22,28% para las altas y 33,70% para las bajas.

Haciendo lo mismo con el importe medio se aprecia una diferencia de 8,80 puntos porcentuales al situarse el porcentaje en un 18,76% para las altas y un 27,56% para las bajas.

Altas iniciales y bajas definitivas de pensiones
POR CLASES

Gráfico 8.1

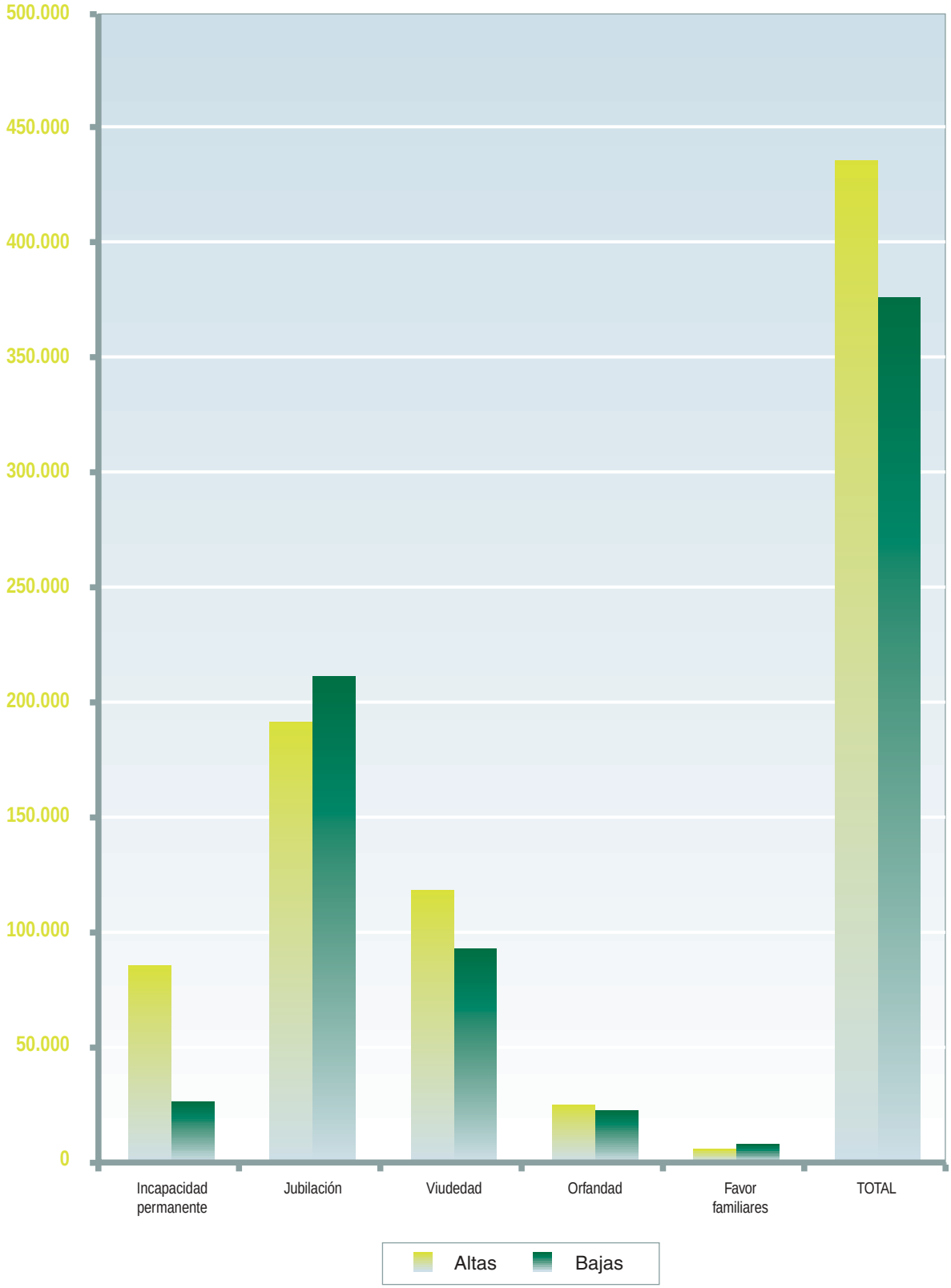

ALTAS INICIALES DE PENSIONES CONTRIBUTIVAS DEL SISTEMA DE LA SEGURIDAD SOCIAL
año 2003

Cuadro 8.1

REGÍMENES	INCAPACIDAD PERMANENTE			JUBILACIÓN			VIUDEDAD			ORFANDAD			FAVOR FAMILIARES			TOTAL		
	Núm.	Importe	P. Media	Núm.	Importe	P. Media	Núm.	Importe	P. Media	Núm.	Importe	P. Media	Núm.	Importe	P. Media	Núm.	Importe	P. Media
GENERAL	53.574	42.191.646,77	787,54	112.706	110.468.539,17	980,15	78.754	38.220.525,19	485,32	15.869	3.748.342,66	236,21	3.688	1.011.172,39	274,18	264.591	195.640.226,18	739,41
AUTÓNOMOS	12.192	5.947.424,09	487,81	29.770	15.654.894,49	525,86	16.971	5.591.059,43	329,45	3.714	553.620,70	149,06	645	108.064,56	167,54	63.292	27.855.063,27	440,10
AGRARIO CUENTA AJENA	7.076	2.606.990,11	368,43	12.986	5.562.475,58	428,34	11.899	3.876.829,51	325,81	1.821	286.157,73	157,14	486	76.059,13	156,50	34.268	12.408.512,06	362,10
AGRARIO CUENTA PROPIA	3.497	1.199.510,84	343,01	11.061	4.839.141,12	437,50	12.813	3.640.193,59	284,10	1.023	206.256,82	201,62	599	120.792,14	201,66	28.993	10.005.894,51	345,11
TRABAJADORES DEL MAR	774	510.453,15	659,50	2.700	2.586.963,89	958,13	2.318	987.709,94	426,10	373	87.032,22	233,33	177	41.749,84	235,87	6.342	4.213.909,04	664,44
MINERÍA DEL CARBÓN	149	161.360,06	1.082,95	1.331	2.262.430,49	1.699,80	1.236	739.940,90	598,66	150	56.156,54	374,38	55	21.857,41	397,41	2.921	3.241.745,40	1.109,81
EMPLEADOS DE HOGAR	1.478	468.933,47	317,28	3.526	1.302.792,40	369,48	971	210.573,60	216,86	168	31.928,98	190,05	71	16.146,43	227,41	6.214	2.030.374,88	326,74
ACCIDENTES DE TRABAJO	5.868	4.993.496,87	850,97	–	–	–	1.386	848.519,24	612,21	1.064	280.666,42	263,78	67	34.908,08	521,02	8.385	6.157.590,61	734,36
ENF. PROFESIONALES	1.205	1.282.458,80	1.064,28	–	–	–	665	476.771,82	716,95	62	20.138,59	324,82	23	14.658,63	637,33	1.955	1.794.027,84	917,66
SOVI	12	3.202,77	266,90	16.494	4.627.954,06	280,58	2.147	571.771,76	266,31	–	–	–	–	–	–	18.653	5.202.928,59	278,93
TOTAL SISTEMA	**85.825**	**59.365.476,93**	**691,70**	**190.574**	**147.305.191,20**	**772,96**	**129.160**	**55.163.894,98**	**427,10**	**24.244**	**5.270.300,66**	**217,39**	**5.811**	**1.445.408,61**	**248,74**	**435.614**	**268.550.272,38**	**616,49**

BAJAS DEFINITIVAS DE PENSIONES CONTRIBUTIVAS DEL SISTEMA DE LA SEGURIDAD SOCIAL
año 2003

Cuadro 8.2

REGÍMENES	INCAPACIDAD PERMANENTE			JUBILACIÓN			VIUDEDAD			ORFANDAD			FAVOR FAMILIARES			TOTAL		
	Núm.	Importe	P. Media	Núm.	Importe	P. Media	Núm.	Importe	P. Media	Núm.	Importe	P. Media	Núm.	Importe	P. Media	Núm.	Importe	P. Media
GENERAL	13.556	11.384.549,79	839,82	102.828	72.413.191,89	704,22	49.668	19.465.121,20	391,90	15.073	3.551.696,90	235,63	4.269	989.243,02	231,73	185.394	107.803.802,80	581,48
AUTÓNOMOS	2.685	1.445.128,68	538,22	25.850	10.541.684,80	407,80	10.930	3.259.856,54	298,25	3.088	452.390,02	146,50	581	86.958,16	149,67	43.134	15.786.018,20	365,98
AGRARIO CUENTA AJENA	1.594	681.693,84	427,66	21.374	8.961.250,60	419,26	12.798	4.258.399,65	332,74	1.782	274.044,04	153,78	533	80.695,94	151,40	38.081	14.256.084,07	374,36
AGRARIO CUENTA PROPIA	947	377.228,21	398,34	32.148	12.350.049,09	384,16	14.521	4.038.793,16	278,13	897	165.783,65	184,82	431	79.562,36	184,60	48.944	17.011.416,47	347,57
TRABAJADORES DEL MAR	338	238.198,78	704,73	3.137	2.089.389,32	666,05	2.082	762.992,74	366,47	490	98.913,70	201,86	171	36.824,77	215,35	6.218	3.226.319,31	518,87
MINERÍA DEL CARBÓN	219	220.239,44	1.005,66	1.982	2.007.811,63	1.013,02	1.095	423.913,45	387,14	194	65.335,13	336,78	68	25.724,64	378,30	3.558	2.743.024,29	770,95
EMPLEADOS DE HOGAR	243	95.718,83	393,90	7.767	2.828.642,39	364,19	718	160.782,82	223,93	92	14.968,66	162,70	46	8.709,40	189,33	8.866	3.108.822,10	350,65
ACCIDENTES DE TRABAJO	1.169	869.623,81	743,90	2.333	1.046.957,44	448,76	1.477	544.990,57	368,98	1.728	480.327,62	277,97	170	72.762,28	428,01	6.877	3.014.661,72	438,37
ENF. PROFESIONALES	240	281.649,79	1.173,54	824	914.827,40	1.110,23	852	363.401,98	426,53	92	26.249,85	285,32	24	9.433,85	393,08	2.032	1.595.562,87	785,22
SOVI	3.818	882.499,34	231,14	18.903	4.609.408,12	243,85	5.293	1.048.017,00	198,00	–	–	–	–	–	–	28.014	6.539.924,46	233,45
TOTAL SISTEMA	**24.809**	**16.476.530,51**	**664,14**	**217.146**	**117.763.212,68**	**542,32**	**99.434**	**34.326.269,11**	**345,22**	**23.436**	**5.129.709,57**	**218,88**	**6.293**	**1.389.914,42**	**220,87**	**371.118**	**175.085.636,29**	**471,78**

Altas iniciales y bajas definitivas de pensiones
POR REGÍMENES

Gráfico 8.2

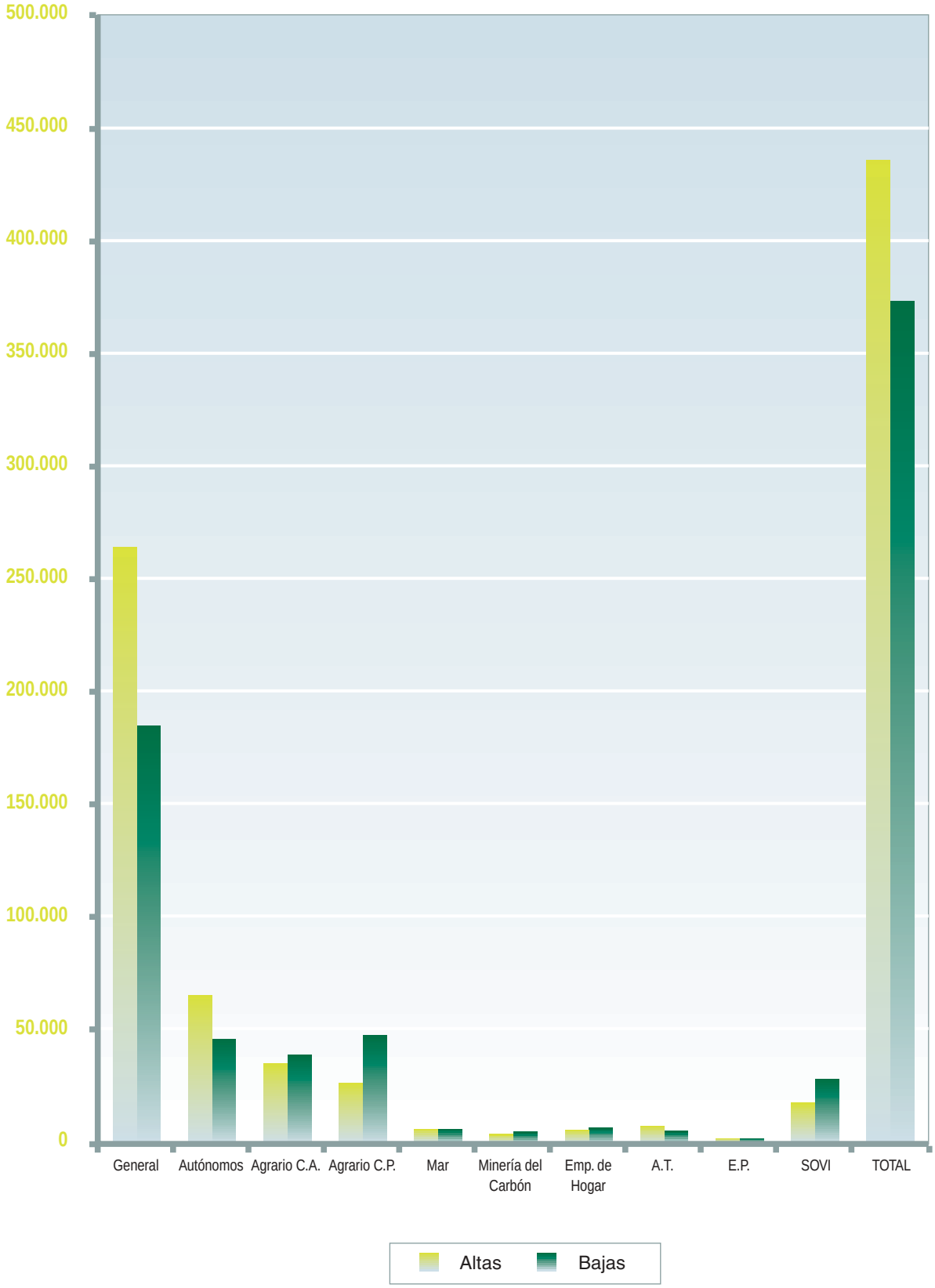

ALTAS INICIALES CON COMPLEMENTOS A MÍNIMOS Y RELACIÓN CON TOTAL DE ALTAS
año 2003
TOTAL SISTEMA

DISTRIBUCIÓN POR CLASES

Cuadro 8.3

CLASE DE PENSIÓN	ALTAS INICIALES DE PENSIONES					
	COMPLEMENTO MÍNIMO		TOTAL		C. MÍNIMO/TOTAL	
	Número	Importe medio	Número	Pensión media	% Número	% Importe
INCAPACIDAD PERMANENTE	2.287	104,13	85.825	691,70	2,66	15,05
JUBILACIÓN	39.969	114,07	190.574	772,96	20,97	14,76
VIUDEDAD	43.850	136,47	129.160	427,10	33,95	31,95
ORFANDAD	8.911	42,98	24.244	217,39	36,76	19,77
FAVOR FAMILIARES	2.044	28,54	5.811	248,74	35,17	11,47
TOTAL	**97.061**	**115,63**	**435.614**	**616,49**	**22,28**	**18,76**

BAJAS DEFINITIVAS CON COMPLEMENTOS A MÍNIMOS Y RELACIÓN CON TOTAL DE BAJAS
año 2003
TOTAL SISTEMA

DISTRIBUCIÓN POR CLASES

CLASE DE PENSIÓN	BAJAS DEFINITIVAS DE PENSIONES					
	COMPLEMENTO MÍNIMO		TOTAL		C. MÍNIMO/TOTAL	
	Número	Importe medio	Número	Pensión media	% Número	% Importe
INCAPACIDAD PERMANENTE	828	86,75	24.809	664,14	3,34	13,06
JUBILACIÓN	65.592	117,17	217.146	542,32	30,21	21,61
VIUDEDAD	47.764	168,28	99.434	345,22	48,04	48,75
ORFANDAD	8.512	42,71	23.436	218,88	36,32	19,51
FAVOR FAMILIARES	2.367	42,55	6.293	220,87	37,61	19,27
TOTAL	**125.063**	**130,01**	**371.118**	**471,78**	**33,70**	**27,56**

ALTAS INICIALES CON COMPLEMENTOS A MÍNIMOS Y RELACIÓN CON TOTAL DE ALTAS
año 2003
TOTAL SISTEMA

DISTRIBUCIÓN POR REGÍMENES

Cuadro 8.4

REGÍMENES	ALTAS INICIALES DE PENSIONES					
	COMPLEMENTO MÍNIMO		TOTAL		C. MÍNIMO/TOTAL	
	Número	Importe medio	Número	Pensión media	% Número	% Importe
GENERAL	42.381	102,16	264.591	739,41	16,02	13,82
AUTÓNOMOS	18.825	126,55	63.292	440,10	29,74	28,75
AGRARIO CTA. AJENA	17.962	119,57	34.268	362,10	52,42	33,02
AGRARIO CTA. PROPIA	12.551	130,76	28.993	345,11	43,29	37,89
TRABAJADORES DEL MAR	1.457	108,58	6.342	664,44	22,97	16,34
MINERÍA DEL CARBÓN	211	86,89	2.921	1.109,81	7,22	7,83
EMPLEADOS DE HOGAR	3.164	156,96	6.214	326,74	50,92	48,04
A.T. Y E.P.	510	96,69	10.340	769,02	4,93	12,57
SOVI	–	–	18.653	278,93	–	–
TOTAL	**97.061**	**115,63**	**435.614**	**616,49**	**22,28**	**18,76**

BAJAS DEFINITIVAS CON COMPLEMENTOS A MÍNIMOS Y RELACIÓN CON TOTAL DE BAJAS
año 2003
TOTAL SISTEMA

DISTRIBUCIÓN POR REGÍMENES

REGÍMENES	BAJAS DEFINITIVAS DE PENSIONES					
	COMPLEMENTO MÍNIMO		TOTAL		C. MÍNIMO/TOTAL	
	Número	Importe medio	Número	Pensión media	% Número	% Importe
GENERAL	50.367	117,27	185.394	581,48	27,17	20,17
AUTÓNOMOS	19.480	140,40	43.134	365,98	45,16	38,36
AGRARIO CTA. AJENA	21.118	125,76	38.081	374,36	55,46	33,59
AGRARIO CTA. PROPIA	24.163	145,15	48.944	347,57	49,37	41,76
TRABAJADORES DEL MAR	2.175	114,51	6.218	518,87	34,98	22,07
MINERÍA DEL CARBÓN	634	120,18	3.558	770,95	17,82	15,59
EMPLEADOS DE HOGAR	4.985	166,73	8.866	350,65	56,23	47,55
A.T. Y E.P.	2.141	139,25	8.909	517,48	24,03	26,91
SOVI	–	–	28.014	233,45	–	–
TOTAL	**125.063**	**130,01**	**371.118**	**471,78**	**33,70**	**27,56**

SERIES ANUALES [9]

INSS

9. SERIES ANUALES

En este apartado se puede comprobar la evolución sufrida por el sistema de Seguridad Social en los últimos años, al ofrecer información sobre las pensiones en vigor, por clases y regímenes. La evolución del número de pensiones de Incapacidad Permanente por grados de incapacidad, para cada régimen, durante el período 1994-2003 y el número anual de altas iniciales y bajas definitivas producidas durante el período 1994-2003, desglosado por regímenes y clases de pensiones, el número de estas altas y bajas con complemento por mínimo, por clases y regímenes durante el cuatrienio 2000-2003. También se incluyen datos del importe de las pensiones por conceptos, es decir, pensión inicial, revalorización y complemento por mínimos, desde el año 1994 hasta 2003, se ofrece el dato y la distribución porcentual de cada concepto.

Los 2 últimos cuadros recogen datos sobre el número de pensiones con complemento por mínimo, para el total sistema, y la relación entre pensiones y pensionistas, también para el total sistema.

Las distintas series históricas ofrecidas en este informe, permiten analizar las tendencias a corto plazo de las distintas clases de pensiones y regímenes, al mismo tiempo que reflejan las actuaciones normativas o de otra índole practicadas en el período que abarca la serie.

Desde esta perspectiva, analizando la información ofrecida en los distintos cuadros, pueden destacarse algunos hechos: por ejemplo, el incremento del 52,54%, del año 93 respecto al año 1992, que experimentan las pensiones en Favor de Familiares. O el aumento del 4,41% en la pensión de jubilación, durante el período antes mencionado, cuando el año anterior fue del 2,83%. Estas variaciones se explican por la incorporación de la Mutualidad Nacional de Previsión de la Administración Local (MUNPAL) en el año 1993.

También hay que mencionar la variación del año 1997 sobre el año 1996, fundamentalmente en lo que se refiere a Incapacidad Permanente y Jubilación. Como se viene comentando, se ha aplicado el cambio de denominación a las Pensiones de Incapacidad Permanente de mayores de 65 años. Por este motivo se produce un descenso del 52,11% en el número de pensiones de incapacidad permanente, mientras que el aumento en las pensiones de jubilación es del 28,69%.

Igualmente, en la pensión de Orfandad se ha regularizado la variación interanual, una vez que se ha completado el proceso de aplicación de la nueva base de datos de pensiones, por la que se cambiaba el número de perceptores de estas pensiones por el de beneficiarios. Se produce una variación del 3,22% en el número de pensiones, entre el año 1996 y 1997, frente al 22,63% del año 1996 sobre 1995. Hay que señalar, sin embargo, que en los datos de los últimos períodos (1998-1997 y 1999-1998), se produce un incremento del 8,96% y 8,79%, respectivamente, debido a la ampliación de los límites de edad para ser beneficiario de esta prestación recogida en la ley 24/1997, de

15 de julio, de Consolidación y Racionalización del Sistema de Seguridad Social. Asimismo, en el año 2002 el incremento se situa en 7,03 % debido a la ampliación de los límites de edad para ser beneficiario de esta prestación de los 21 a 22 años y de 23 a 24 años, en caso de orfandad absoluta.

Cabe señalar también, la mejora de la protección por muerte y supervivencia prevista en el Acuerdo Social de 9 de abril de 2001, con incrementos del porcentaje aplicable a la base reguladora de las pensiones de viudedad en el año 2002, del 45% al 46% o, en los supuestos de cargas familiares y bajo determinadas condiciones de renta, del 45% al 70%, ampliándose hasta el 48% en 2003.

En los cuadros 9.15, 9.17 y 9.22 se refleja claramente lo dipuesto en el RD 463/2003 por el que se reconoce el derecho a la pensión de incapacidad permanente total para la profesión habitual con el 75% a los trabajadores por cuenta propia de los Regímenes Especiales Agrario, de Trabajadores del Mar y de Trabajadores Autónomos.

En los cuadros 9.34 y 9.35, que muestran información sobre la evolución de las altas y bajas con complemento por mínimo y la relación con el total de altas y bajas, se comprueba que el número de altas ha descendido de las 115.526 del año 2000 a 97.061 en el año 2003, lo que supone una variación porcentual de -15,98%.

De la evolución del importe de las pensiones según conceptos (Cuadro 9.36), la distribución porcentual demuestra lo expuesto en el punto anterior, es decir, el cada vez menor peso del complemento por mínimo en las pensiones del sistema. En el año 1994 el complemento por mínimo era el 9,75% de la pensión, descendiendo en 3,08 puntos hasta el año 2003, situándose en 6,67%. En contrapartida, la pensión inicial incrementa estos porcentajes en 7,40 puntos, al pasar de 53,63% en 1994 a 61,03% en 2003.

Evolución del número de pensiones en vigor (período 1984–2003) POR CLASES (variación porcentual anual)

Gráfico 9.1

EVOLUCIÓN DE LAS PENSIONES EN VIGOR a 31 de diciembre de 2003

TOTAL SISTEMA

(período 1984–2003)

Cuadro 9.1

AÑOS	INCAPACIDAD PERMANENTE			JUBILACIÓN			VIUDEDAD		
	Numero	Importe	P. Media	Numero	Importe	P. Media	Numero	Importe	P. Media
1984	1.419.934	241.767,52	170,27	2.423.007	425.867,33	175,76	1.236.686	130.680,55	105,67
1985	1.459.383	271.122,50	185,78	2.470.202	486.628,87	197,00	1.288.430	148.112,22	114,96
1986	1.490.439	305.171,56	204,75	2.535.699	554.547,81	218,70	1.338.290	168.764,20	126,10
1987	1.516.942	333.545,63	219,88	2.618.961	619.899,80	236,70	1.390.433	188.309,22	135,43
1988	1.542.341	362.925,29	235,31	2.701.239	688.928,43	255,04	1.450.735	214.466,13	147,83
1989	1.558.368	398.436,35	255,68	2.772.149	770.359,62	277,89	1.513.365	254.263,95	168,01
1990	1.581.441	449.656,29	284,33	2.844.583	876.331,72	308,07	1.570.974	296.536,57	188,76
1991	1.602.543	496.613,37	309,89	2.926.309	981.245,19	335,32	1.626.859	339.676,38	208,79
1992	1.628.659	546.268,63	335,41	3.009.050	1.088.926,87	361,88	1.678.159	385.191,79	229,53
1993	1.654.591	597.913,70	361,37	3.141.673	1.234.092,05	392,81	1.763.609	434.648,92	246,45
1994	1.667.951	634.641,05	380,49	3.225.629	1.343.110,96	416,39	1.799.337	464.882,73	258,36
1995	1.677.379	677.061,13	403,64	3.313.602	1.471.120,49	443,96	1.837.241	501.690,51	273,07
1996	1.694.440	726.619,74	428,83	3.398.186	1.605.880,77	472,57	1.879.340	542.226,50	288,52
1997	811.485	383.224,61	472,25	4.372.974	2.094.205,79	478,90	1.920.188	571.878,20	297,82
1998	800.644	395.279,25	493,70	4.441.008	2.205.537,52	496,63	1.956.655	601.231,83	307,28
1999	796.426	410.139,84	514,98	4.475.348	2.299.097,61	513,72	1.992.332	630.582,05	316,50
2000	790.304	429.331,30	543,25	4.526.684	2.440.713,93	539,18	2.028.497	675.804,07	333,16
2001	788.153	455.542,91	577,99	4.571.096	2.601.694,02	569,16	2.058.491	722.367,49	350,92
2002	794.973	481.750,78	606,00	4.592.041	2.720.032,85	592,34	2.091.794	774.089,43	370,06
2003	806.689	517.269,47	641,23	4.617.033	2.886.915,54	625,28	2.121.893	844.403,64	397,95

VARIACIÓN PORCENTUAL INTERANUAL

AÑOS	%	%	%	%	%	%	%	%	%
1984 – 1985	2,78	12,14	9,11	1,95	14,27	12,08	4,18	13,34	8,79
1985 – 1986	2,13	12,56	10,21	2,65	13,96	11,01	3,87	13,94	9,70
1986 – 1987	1,78	9,30	7,39	3,28	11,78	8,23	3,90	11,58	7,40
1987 – 1988	1,67	8,81	7,02	3,14	11,14	7,75	4,34	13,89	9,16
1988 – 1989	1,04	9,78	8,66	2,63	11,82	8,96	4,32	18,56	13,65
1989 – 1990	1,48	12,86	11,21	2,61	13,76	10,86	3,81	16,63	12,35
1990 – 1991	1,33	10,44	8,99	2,87	11,97	8,84	3,56	14,55	10,61
1991 – 1992	1,63	10,00	8,23	2,83	10,97	7,92	3,15	13,40	9,93
1992 – 1993	1,59	9,45	7,74	4,41	13,33	8,55	5,09	12,84	7,37
1993 – 1994	0,81	6,14	5,29	2,67	8,83	6,00	2,03	6,96	4,83
1994 – 1995	0,57	6,68	6,08	2,73	9,53	6,62	2,11	7,92	5,69
1995 – 1996	1,02	7,32	6,24	2,55	9,16	6,44	2,29	8,08	5,66
1996 – 1997	-52,11	-47,26	10,13	28,69	30,41	1,34	2,17	5,47	3,22
1997 – 1998	-1,34	3,15	4,54	1,56	5,32	3,70	1,90	5,13	3,17
1998 – 1999	-0,53	3,76	4,31	0,77	4,24	3,44	1,82	4,88	3,00
1999 – 2000	-0,77	4,68	5,49	1,15	6,16	4,96	1,82	7,17	5,26
2000 – 2001	-0,27	6,11	6,39	0,98	6,60	5,56	1,48	6,89	5,33
2001 – 2002	0,87	5,75	4,85	0,46	4,55	4,07	1,62	7,16	5,45
2002 – 2003	1,47	7,37	5,81	0,54	6,14	5,56	1,44	9,08	7,54

Importe en miles de euros

EVOLUCIÓN DE LAS PENSIONES EN VIGOR a 31 de diciembre de 2003

TOTAL SISTEMA

(período 1984–2003)

Cuadro 9.1 (continuación)

AÑOS	ORFANDAD			FAVOR FAMILIAR			TOTAL		
	Numero	Importe	P. Media	Numero	Importe	P. Media	Numero	Importe	P. Media
1984	153.949	15.191,71	98,68	22.423	2.764,57	123,29	5.255.999	816.271,68	155,30
1985	155.622	16.726,10	107,48	22.880	3.046,57	133,15	5.396.517	925.636,26	171,52
1986	157.598	18.496,59	117,37	23.466	3.386,36	144,31	5.545.492	1.050.366,52	189,41
1987	158.800	19.878,39	125,18	23.713	3.643,47	153,65	5.708.849	1.165.276,51	204,12
1988	161.334	21.528,32	133,44	24.830	4.039,06	162,67	5.880.479	1.291.887,23	219,69
1989	162.682	23.342,13	143,48	25.703	4.469,00	173,87	6.032.267	1.450.871,04	240,52
1990	163.653	25.831,12	157,84	26.484	5.047,58	190,59	6.187.135	1.653.403,28	267,23
1991	165.032	27.864,03	168,84	27.230	5.557,80	204,11	6.347.973	1.850.956,77	291,58
1992	166.388	29.829,29	179,28	27.509	5.988,69	217,70	6.509.765	2.056.205,29	315,86
1993	168.067	31.822,22	189,34	41.963	7.710,79	183,75	6.769.903	2.306.187,68	340,65
1994	168.251	33.056,98	196,47	41.915	8.113,23	193,56	6.903.083	2.483.804,95	359,81
1995	168.659	34.592,99	205,11	42.797	8.719,28	203,74	7.039.678	2.693.184,40	382,57
1996	206.833	36.119,11	174,63	44.194	9.260,62	209,54	7.222.993	2.920.106,76	404,28
1997	213.496	38.727,38	181,40	46.089	10.048,96	218,03	7.364.232	3.098.084,93	420,69
1998	232.625	43.301,21	186,14	45.270	10.235,28	226,09	7.476.202	3.255.585,10	435,46
1999	253.065	48.210,92	190,51	44.610	10.473,30	234,77	7.561.781	3.398.503,72	449,43
2000	259.926	52.125,13	200,54	43.981	10.958,50	249,16	7.649.392	3.608.932,93	471,79
2001	254.962	54.196,91	212,57	42.977	11.421,93	265,77	7.715.679	3.845.223,27	498,36
2002	272.885	60.135,73	220,37	42.112	11.815,15	280,56	7.793.805	4.047.823,94	519,36
2003	268.559	62.924,81	234,31	41.576	12.587,05	302,75	7.855.750	4.324.100,51	550,44

VARIACIÓN PORCENTUAL INTERANUAL

AÑOS	%	%	%	%	%	%	%	%	%
1984 – 1985	1,09	10,10	8,92	2,04	10,20	8,00	2,67	13,40	10,45
1985 – 1986	1,27	10,59	9,20	2,56	11,15	8,38	2,76	13,48	10,43
1986 – 1987	0,76	7,47	6,66	1,05	7,59	6,47	2,95	10,94	7,77
1987 – 1988	1,60	8,30	6,60	4,71	10,86	5,87	3,01	10,87	7,63
1988 – 1989	0,84	8,43	7,53	3,52	10,64	6,89	2,58	12,31	9,48
1989 – 1990	0,60	10,66	10,01	3,04	12,95	9,62	2,57	13,96	11,11
1990 – 1991	0,84	7,87	6,97	2,82	10,11	7,09	2,60	11,95	9,11
1991 – 1992	0,82	7,05	6,18	1,02	7,75	6,66	2,55	11,09	8,33
1992 – 1993	1,01	6,68	5,62	52,54	28,76	-15,59	4,00	12,16	7,85
1993 – 1994	0,11	3,88	3,77	-0,11	5,22	5,34	1,97	7,70	5,62
1994 – 1995	0,24	4,65	4,39	2,10	7,47	5,26	1,98	8,43	6,33
1995 – 1996	22,63	4,41	-14,86	3,26	6,21	2,85	2,60	8,43	5,67
1996 – 1997	3,22	7,22	3,88	4,29	8,51	4,05	1,96	6,09	4,06
1997 – 1998	8,96	11,81	2,62	-1,78	1,85	3,70	1,52	5,08	3,51
1998 – 1999	8,79	11,34	2,35	-1,46	2,33	3,84	1,14	4,39	3,21
1999 – 2000	2,71	8,12	5,27	-1,41	4,63	6,13	1,16	6,19	4,98
2000 – 2001	-1,91	3,97	6,00	-2,28	4,23	6,66	0,87	6,55	5,63
2001 – 2002	7,03	10,96	3,67	-2,01	3,44	5,57	1,01	5,27	4,21
2002 – 2003	-1,59	4,64	6,32	-1,27	6,53	7,91	0,79	6,83	5,98

Importe en miles de euros

EVOLUCIÓN NÚMERO DE PENSIONES EN VIGOR a 31 de diciembre de 2003
(período 1994–2003)

TOTAL SISTEMA

Cuadro 9.2

AÑOS	INCAPACIDAD PERMANENTE		JUBILACIÓN		VIUDEDAD		ORFANDAD		FAVOR FAMILIAR		TOTAL	
	Número	%	Número	%	Número	%	Número	%	Número	%	Número	%
1994	1.667.951	0,81	3.225.629	2,67	1.799.337	2,03	168.251	0,11	41.915	-0,11	6.903.083	1,97
1995	1.677.379	0,57	3.313.602	2,73	1.837.241	2,11	168.659	0,24	42.797	2,10	7.039.678	1,98
1996	1.694.440	1,02	3.398.186	2,55	1.879.340	2,29	206.833	22,63	44.194	3,26	7.222.993	2,60
1997	811.485	-52,11	4.372.974	28,69	1.920.188	2,17	213.496	3,22	46.089	4,29	7.364.232	1,96
1998	800.644	-1,34	4.441.008	1,56	1.956.655	1,90	232.625	8,96	45.270	-1,78	7.476.202	1,52
1999	796.426	-0,53	4.475.348	0,77	1.992.332	1,82	253.065	8,79	44.610	-1,46	7.561.781	1,14
2000	790.304	-0,77	4.526.684	1,15	2.028.497	1,82	259.926	2,71	43.981	-1,41	7.649.392	1,16
2001	788.153	-0,27	4.571.096	0,98	2.058.491	1,48	254.962	-1,91	42.977	-2,28	7.715.679	0,87
2002	794.973	0,87	4.592.041	0,46	2.091.794	1,62	272.885	7,03	42.112	-2,01	7.793.805	1,01
2003	806.689	1,47	4.617.033	0,54	2.121.893	1,44	268.559	-1,59	41.576	-1,27	7.855.750	0,79

RÉGIMEN GENERAL

Cuadro 9.3

AÑOS	INCAPACIDAD PERMANENTE		JUBILACIÓN		VIUDEDAD		ORFANDAD		FAVOR FAMILIAR		TOTAL	
	Número	%	Número	%	Número	%	Número	%	Número	%	Número	%
1994	706.139	1,97	1.669.298	5,49	966.407	2,99	101.303	0,51	29.239	-0,85	3.472.386	3,85
1995	720.969	2,10	1.759.502	5,40	996.648	3,13	101.755	0,45	29.500	0,89	3.608.374	3,92
1996	743.285	3,10	1.841.209	4,64	1.028.997	3,25	125.631	23,46	30.075	1,95	3.769.197	4,46
1997	419.035	-43,62	2.259.421	22,71	1.060.823	3,09	129.685	3,23	31.497	4,73	3.900.461	3,48
1998	424.312	1,26	2.320.609	2,71	1.091.504	2,89	142.004	9,50	30.625	-2,77	4.009.054	2,78
1999	431.091	1,60	2.355.471	1,50	1.122.268	2,82	155.308	9,37	29.733	-2,91	4.093.871	2,12
2000	435.756	1,08	2.402.282	1,99	1.153.234	2,76	159.513	2,71	28.975	-2,55	4.179.760	2,10
2001	442.886	1,64	2.439.495	1,55	1.179.469	2,27	156.002	-2,20	28.087	-3,06	4.245.939	1,58
2002	454.301	2,58	2.466.715	1,12	1.209.595	2,55	167.593	7,43	27.181	-3,23	4.325.385	1,87
2003	468.523	3,13	2.503.916	1,51	1.238.817	2,42	164.897	-1,61	26.558	-2,29	4.402.711	1,79

RÉGIMEN ESPECIAL DE TRABAJADORES AUTÓNOMOS

Cuadro 9.4

AÑOS	INCAPACIDAD PERMANENTE		JUBILACIÓN		VIUDEDAD		ORFANDAD		FAVOR FAMILIAR		TOTAL	
	Número	%	Número	%	Número	%	Número	%	Número	%	Número	%
1994	153.259	5,01	373.472	2,36	187.979	4,38	15.739	2,41	1.785	9,38	732.234	3,44
1995	157.761	2,94	381.107	2,04	195.606	4,06	16.168	2,73	2.033	13,89	752.675	2,79
1996	161.573	2,42	389.565	2,22	203.835	4,21	20.761	28,41	2.229	9,64	777.963	3,36
1997	72.648	-55,04	492.032	26,30	211.749	3,88	22.178	6,83	2.313	3,77	800.920	2,95
1998	73.477	1,14	502.951	2,22	218.780	3,32	25.082	13,09	2.392	3,42	822.682	2,72
1999	75.382	2,59	514.383	2,27	225.908	3,26	28.195	12,41	2.385	-0,29	846.253	2,87
2000	76.859	1,96	527.885	2,62	232.970	3,13	29.714	5,39	2.399	0,59	869.827	2,79
2001	78.457	2,08	543.051	2,87	239.645	2,87	29.645	-0,23	2.417	0,75	893.215	2,69
2002	80.944	3,17	555.176	2,23	246.138	2,71	32.519	9,69	2.413	-0,17	917.190	2,68
2003	83.767	3,49	565.891	1,93	252.224	2,47	32.474	-0,14	2.472	2,45	936.828	2,14

% = Variación porcentual interanual

EVOLUCIÓN NÚMERO DE PENSIONES EN VIGOR a 31 de diciembre de 2003
(período 1994–2003)

RÉGIMEN ESPECIAL AGRARIO (cuenta ajena)

Cuadro 9.5

AÑOS	INCAPACIDAD PERMANENTE		JUBILACIÓN		VIUDEDAD		ORFANDAD		FAVOR FAMILIAR		TOTAL	
	Número	%	Número	%	Número	%	Número	%	Número	%	Número	%
1994	224.380	-0,33	230.513	-1,39	199.162	1,51	17.527	-1,14	2.913	-0,03	674.495	-0,18
1995	223.138	-0,55	227.449	-1,33	202.063	1,46	17.432	-0,54	3.044	4,50	673.126	-0,20
1996	222.826	-0,14	226.284	-0,51	205.337	1,62	20.780	19,21	3.222	5,85	678.449	0,79
1997	79.420	-64,36	368.105	62,67	208.239	1,41	21.333	2,66	3.312	2,79	680.409	0,29
1998	76.123	-4,15	368.652	0,15	209.877	0,79	22.719	6,50	3.305	-0,21	680.676	0,04
1999	73.578	-3,34	366.423	-0,60	210.930	0,50	24.051	5,86	3.379	2,24	678.361	-0,34
2000	70.525	-4,15	366.380	-0,01	211.813	0,42	24.425	1,56	3.367	-0,36	676.510	-0,27
2001	68.056	-3,50	366.538	0,04	212.070	0,12	24.053	-1,52	3.307	-1,78	674.024	-0,37
2002	66.820	-1,82	364.709	-0,50	211.998	-0,03	25.240	4,93	3.297	-0,30	672.064	-0,29
2003	66.440	-0,57	362.299	-0,66	211.062	-0,44	24.888	-1,39	3.240	-1,73	667.929	-0,62

RÉGIMEN ESPECIAL AGRARIO (cuenta propia)

Cuadro 9.6

AÑOS	INCAPACIDAD PERMANENTE		JUBILACIÓN		VIUDEDAD		ORFANDAD		FAVOR FAMILIAR		TOTAL	
	Número	%	Número	%	Número	%	Número	%	Número	%	Número	%
1994	259.659	-1,18	465.263	-0,88	207.411	1,23	13.454	0,99	3.818	5,94	949.605	-0,46
1995	255.537	-1,59	461.185	-0,88	209.693	1,10	13.671	1,61	4.055	6,21	944.141	-0,58
1996	250.611	-1,93	456.973	-0,91	211.550	0,89	15.229	11,40	4.363	7,60	938.726	-0,57
1997	59.379	-76,31	638.170	39,65	213.205	0,78	15.764	3,51	4.664	6,90	931.182	-0,80
1998	53.335	-10,18	632.053	-0,96	213.931	0,34	16.608	5,35	4.776	2,40	920.703	-1,13
1999	48.860	-8,39	622.894	-1,45	214.070	0,06	17.470	5,19	4.993	4,54	908.287	-1,35
2000	44.708	-8,50	613.984	-1,43	213.892	-0,08	17.779	1,77	5.207	4,29	895.570	-1,40
2001	40.899	-8,52	605.440	-1,39	213.346	-0,26	17.789	0,06	5.277	1,34	882.751	-1,43
2002	38.401	-6,11	591.804	-2,25	212.561	-0,37	18.562	4,35	5.395	2,24	866.723	-1,82
2003	36.278	-5,53	575.511	-2,75	210.874	-0,79	18.520	-0,23	5.557	3,00	846.740	-2,31

RÉGIMEN ESPECIAL DE TRABAJADORES DEL MAR

Cuadro 9.7

AÑOS	INCAPACIDAD PERMANENTE		JUBILACIÓN		VIUDEDAD		ORFANDAD		FAVOR FAMILIAR		TOTAL	
	Número	%	Número	%	Número	%	Número	%	Número	%	Número	%
1994	22.038	-0,25	53.567	2,39	39.741	0,75	3.922	-1,31	713	0,99	119.981	1,22
1995	21.955	-0,38	54.757	2,22	40.159	1,05	3.888	-0,87	761	6,73	121.520	1,28
1996	21.925	-0,14	56.137	2,52	40.828	1,67	4.709	21,12	826	8,54	124.425	2,39
1997	10.893	-50,32	67.689	20,58	41.364	1,31	4.789	1,70	881	6,66	125.616	0,96
1998	10.542	-3,22	68.493	1,19	41.872	1,23	5.136	7,25	917	4,09	126.960	1,07
1999	10.285	-2,44	68.895	0,59	42.391	1,24	5.547	8,00	923	0,65	128.041	0,85
2000	10.077	-2,02	69.426	0,77	42.881	1,16	5.672	2,25	949	2,82	129.005	0,75
2001	9.929	-1,47	69.869	0,64	43.318	1,02	5.477	-3,44	912	-3,90	129.505	0,39
2002	9.832	-0,98	69.967	0,14	43.691	0,86	5.773	5,40	938	2,85	130.201	0,54
2003	9.769	-0,64	70.100	0,19	44.007	0,72	5.587	-3,22	950	1,28	130.413	0,16

% = Variación porcentual interanual

EVOLUCIÓN NÚMERO DE PENSIONES EN VIGOR a 31 de diciembre de 2003
(período 1994–2003)

RÉGIMEN ESPECIAL DE LA MINERÍA DEL CARBÓN

Cuadro 9.8

AÑOS	INCAPACIDAD PERMANENTE		JUBILACIÓN		VIUDEDAD		ORFANDAD		FAVOR FAMILIAR		TOTAL	
	Número	%	Número	%	Número	%	Número	%	Número	%	Número	%
1994	12.423	-3,04	40.096	1,83	21.550	1,53	1.912	1,11	522	0,00	76.503	0,89
1995	12.052	-2,99	40.104	0,02	21.752	0,94	1.917	0,26	525	0,57	76.350	-0,20
1996	11.748	-2,52	40.371	0,67	22.028	1,27	2.214	15,49	519	-1,14	76.880	0,69
1997	6.408	-45,45	45.364	12,37	22.293	1,20	2.226	0,54	556	7,13	76.847	-0,04
1998	6.125	-4,42	44.757	-1,34	22.571	1,25	2.345	5,35	539	-3,06	76.337	-0,66
1999	5.987	-2,25	43.860	-2,00	22.815	1,08	2.469	5,29	579	7,42	75.710	-0,82
2000	5.831	-2,61	43.003	-1,95	23.058	1,07	2.468	-0,04	558	-3,63	74.918	-1,05
2001	5.598	-4,00	42.238	-1,78	23.203	0,63	2.427	-1,66	560	0,36	74.026	-1,19
2002	5.436	-2,89	41.298	-2,23	23.387	0,79	2.527	4,12	550	-1,79	73.198	-1,12
2003	5.293	-2,63	40.762	-1,30	23.539	0,65	2.430	-3,84	538	-2,18	72.562	-0,87

RÉGIMEN ESPECIAL DE EMPLEADOS DE HOGAR

Cuadro 9.9

AÑOS	INCAPACIDAD PERMANENTE		JUBILACIÓN		VIUDEDAD		ORFANDAD		FAVOR FAMILIAR		TOTAL	
	Número	%	Número	%	Número	%	Número	%	Número	%	Número	%
1994	88.250	1,47	100.680	2,09	5.465	8,37	827	3,25	350	-3,05	195.572	1,97
1995	88.921	0,76	103.048	2,35	5.956	8,98	871	5,32	381	8,86	199.177	1,84
1996	89.579	0,74	105.353	2,24	6.375	7,03	971	11,48	399	4,72	202.677	1,76
1997	25.069	-72,01	171.881	63,15	6.804	6,73	1.038	6,90	422	5,76	205.214	1,25
1998	23.037	-8,11	174.141	1,31	7.106	4,44	1.134	9,25	439	4,03	205.857	0,31
1999	21.421	-7,01	174.983	0,48	7.444	4,76	1.239	9,26	470	7,06	205.557	-0,15
2000	19.945	-6,89	175.494	0,29	7.848	5,43	1.332	7,51	487	3,62	205.106	-0,22
2001	18.345	-8,02	175.729	0,13	8.208	4,59	1.399	5,03	466	-4,31	204.147	-0,47
2002	17.254	-5,95	174.679	-0,60	8.539	4,03	1.535	9,72	474	1,72	202.481	-0,82
2003	16.325	-5,38	172.687	-1,14	8.793	2,97	1.601	4,30	496	4,64	199.902	-1,27

ACCIDENTES DE TRABAJO

Cuadro 9.10

AÑOS	INCAPACIDAD PERMANENTE		JUBILACIÓN		VIUDEDAD		ORFANDAD		FAVOR FAMILIAR		TOTAL	
	Número	%	Número	%	Número	%	Número	%	Número	%	Número	%
1994	102.080	1,29	–	–	60.477	0,65	12.371	-4,67	2.349	-6,15	177.277	0,53
1995	103.068	0,97	–	–	60.629	0,25	11.785	-4,74	2.256	-3,96	177.738	0,26
1996	104.252	1,15	–	–	61.052	0,70	15.271	29,58	2.334	3,46	182.909	2,91
1997	67.129	-35,61	38.311	–	61.499	0,73	15.223	-0,31	2.201	-5,70	184.363	0,79
1998	67.327	0,29	39.429	2,92	61.776	0,45	16.291	7,02	2.038	-7,41	186.861	1,35
1999	68.307	1,46	40.027	1,52	62.097	0,52	17.472	7,25	1.900	-6,77	189.803	1,57
2000	69.540	1,81	40.804	1,94	62.418	0,52	17.694	1,27	1.797	-5,42	192.253	1,29
2001	71.037	2,15	41.603	1,96	62.601	0,29	16.890	-4,54	1.720	-4,28	193.851	0,83
2002	72.876	2,59	41.951	0,84	62.902	0,48	17.819	5,50	1.624	-5,58	197.172	1,71
2003	74.867	2,73	42.405	1,08	62.970	0,11	16.877	-5,29	1.527	-5,97	198.646	0,75

% = Variación porcentual interanual

EVOLUCIÓN NÚMERO DE PENSIONES EN VIGOR a 31 de diciembre de 2003
(período 1994–2003)

ENFERMEDADES PROFESIONALES

Cuadro 9.11

AÑOS	INCAPACIDAD PERMANENTE		JUBILACIÓN		VIUDEDAD		ORFANDAD		FAVOR FAMILIAR		TOTAL	
	Número	%	Número	%	Número	%	Número	%	Número	%	Número	%
1994	25.784	0,81	–	–	17.327	0,08	1.196	-1,64	226	-1,74	44.533	0,44
1995	25.817	0,13	–	–	17.441	0,66	1.172	-2,01	242	7,08	44.672	0,31
1996	25.718	-0,38	–	–	17.567	0,72	1.267	8,11	227	-6,20	44.779	0,24
1997	13.600	-47,12	12.040	–	17.582	0,09	1.260	-0,55	243	7,05	44.725	-0,12
1998	13.309	-2,14	12.197	1,30	17.579	-0,02	1.306	3,65	239	-1,65	44.630	-0,21
1999	13.277	-0,24	12.084	-0,93	17.542	-0,21	1.314	0,61	248	3,77	44.465	-0,37
2000	13.304	0,20	12.043	-0,34	17.524	-0,10	1.329	1,14	242	-2,42	44.442	-0,05
2001	13.279	-0,19	12.187	1,20	17.453	-0,41	1.280	-3,69	231	-4,55	44.430	-0,03
2002	13.418	1,05	12.164	-0,19	17.359	-0,54	1.317	2,89	240	3,90	44.498	0,15
2003	13.526	0,80	12.270	0,87	17.211	-0,85	1.285	-2,43	238	-0,83	44.530	0,07

SOVI

Cuadro 9.12

AÑOS	INCAPACIDAD PERMANENTE		JUBILACIÓN		VIUDEDAD		TOTAL	
	Número	%	Número	%	Número	%	Número	%
1994	73.939	-7,59	292.740	-2,70	93.818	-7,06	460.497	-4,43
1995	68.161	-7,81	286.450	-2,15	87.294	-6,95	441.905	-4,04
1996	62.923	-7,68	282.294	-1,45	81.771	-6,33	426.988	-3,38
1997	57.904	-7,98	279.961	-0,83	76.630	-6,29	414.495	-2,93
1998	53.057	-8,37	277.726	-0,80	71.659	-6,49	402.442	-2,91
1999	48.238	-9,08	276.328	-0,50	66.867	-6,69	391.433	-2,74
2000	43.759	-9,29	275.383	-0,34	62.859	-5,99	382.001	-2,41
2001	39.667	-9,35	274.946	-0,16	59.178	-5,86	373.791	-2,15
2002	35.691	-10,02	273.578	-0,50	55.624	-6,01	364.893	-2,38
2003	31.901	-10,62	271.192	-0,87	52.396	-5,80	355.489	-2,58

% = Variación porcentual interanual

Evolución del número de pensiones en vigor (período 1994–2003) POR REGÍMENES (variación porcentual anual)

Gráfico 9.2

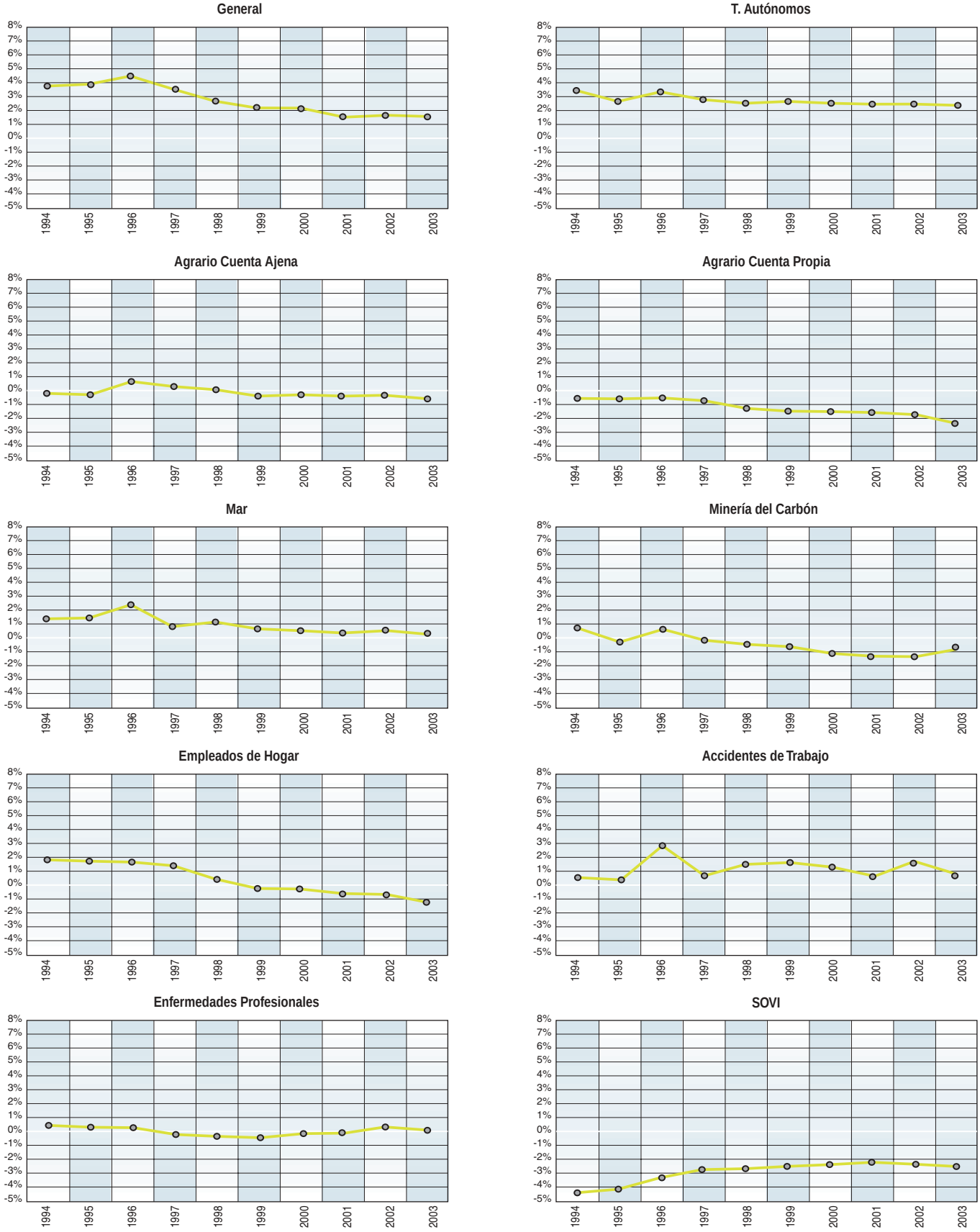

EVOLUCIÓN NÚMERO DE PENSIONES DE INCAPACIDAD PERMANENTE POR GRADOS (datos a 31 de diciembre)
(período 1994–2003)

TOTAL SISTEMA

Cuadro 9.13

AÑOS	GRAN INVALIDEZ		I. PERMANENTE ABSOLUTA		I.P.T. 55%		I. P. T. 75%		PARCIAL A. T.		SOVI		TOTAL	
	Número	%	Número	%	Número	%	Número	%	Número	%	Número	%	Número	%
1994	33.011	3,63	829.030	-0,04	421.870	1,00	292.182	5,46	17.919	-3,99	73.939	-7,59	1.667.951	0,81
1995	34.189	3,57	823.718	-0,64	425.847	0,94	308.254	5,50	17.210	-3,96	68.161	-7,81	1.677.379	0,57
1996	35.245	3,09	820.921	-0,34	433.736	1,85	325.044	5,45	16.571	-3,71	62.923	-7,68	1.694.440	1,02
1997	22.554	-36,01	316.804	-61,41	257.334	-40,67	151.695	-53,33	5.194	-68,66	57.904	-7,98	811.485	-52,11
1998	22.851	1,32	310.830	-1,89	257.304	-0,01	152.047	0,23	4.555	-12,30	53.057	-8,37	800.644	-1,34
1999	23.488	2,79	308.680	-0,69	258.949	0,64	153.023	0,64	4.048	-11,13	48.238	-9,08	796.426	-0,53
2000	24.255	3,27	307.479	-0,39	257.863	-0,42	153.398	0,25	3.550	-12,30	43.759	-9,29	790.304	-0,77
2001	24.972	2,96	308.121	0,21	258.867	0,39	153.437	0,03	3.089	-12,99	39.667	-9,35	788.153	-0,27
2002	26.002	4,12	311.607	1,13	263.046	1,61	155.909	1,61	2.718	-12,01	35.691	-10,02	794.973	0,87
2003	27.184	4,55	317.181	1,79	264.480	0,55	163.565	4,91	2.378	-12,51	31.901	-10,62	806.689	1,47

RÉGIMEN GENERAL

Cuadro 9.14

AÑOS	GRAN INVALIDEZ		I. PERMANENTE ABSOLUTA		I.P.T. 55%		I. P. T. 75%		SOVI		TOTAL	
	Número	%	Número	%	Número	%	Número	%	Número	%	Número	%
1994	17.093	4,88	418.838	0,67	103.323	0,98	166.885	5,73	69.974	-7,37	776.113	1,05
1995	17.860	4,49	420.128	0,31	106.361	2,94	176.620	5,83	64.646	-7,61	785.615	1,22
1996	18.646	4,40	424.037	0,93	113.152	6,38	187.450	6,13	59.785	-7,52	803.070	2,22
1997	13.418	-28,04	201.085	-52,58	108.233	-4,35	96.299	-48,63	55.090	-7,85	474.125	-40,96
1998	13.714	2,21	200.817	-0,13	111.382	2,91	98.399	2,18	50.551	-8,24	474.863	0,16
1999	14.250	3,91	202.234	0,71	114.387	2,70	100.220	1,85	46.052	-8,90	477.143	0,48
2000	14.881	4,43	203.990	0,87	115.264	0,77	101.621	1,40	41.827	-9,17	477.583	0,09
2001	15.445	3,79	207.398	1,67	117.360	1,82	102.683	1,05	37.925	-9,33	480.811	0,68
2002	16.230	5,08	212.077	2,26	120.483	2,66	105.511	2,75	34.148	-9,96	488.449	1,59
2003	17.181	5,86	218.188	2,88	123,615	2,60	109.538	3,82	30.546	-10,55	499.068	2,17

RÉGIMEN ESPECIAL TRABAJADORES AUTÓNOMOS

Cuadro 9.15

AÑOS	GRAN INVALIDEZ		I. PERMANENTE ABSOLUTA		I.P.T. 55%		I. P. T. 75%		SOVI		TOTAL	
	Número	%	Número	%	Número	%	Número	%	Número	%	Número	%
1994	3.881	5,23	87.277	1,16	61.616	10,97	485	6,13	1	-50,00	153.260	5,01
1995	4.119	6,13	87.791	0,59	65.353	6,06	498	2,68	1	0,00	157.762	2,94
1996	4.267	3,59	88.363	0,65	68.424	4,70	519	4,22	2	100,00	161.575	2,42
1997	2.551	-40,22	32.371	-63,37	37.542	-45,13	184	-64,55	4	100,00	72.652	-55,04
1998	2.608	2,23	32.523	0,47	38.187	1,72	159	-13,59	2	-50,00	73.479	1,14
1999	2.723	4,41	33.065	1,67	39.446	3,30	148	-6,92	2	0,00	75.384	2,59
2000	2.852	4,74	33.697	1,91	40.171	1,84	139	-6,08	2	0,00	76.861	1,96
2001	2.993	4,94	34.213	1,53	41.127	2,38	124	-10,79	2	0,00	78.459	2,08
2002	3.185	6,41	35.049	2,44	42.605	3,59	105	-15,32	1	-50,00	80.945	3,17
2003	3.305	3,77	36.022	2,78	42.010	-1,40	2.430	2.214,29	–	–	83.767	3,49

% = Variación porcentual interanual

EVOLUCIÓN NÚMERO DE PENSIONES DE INCAPACIDAD PERMANENTE POR GRADOS datos a 31 de diciembre de 2003
(período 1994–2003)

RÉGIMEN ESPECIAL AGRARIO (cuenta ajena)

Cuadro 9.16

AÑOS	GRAN INVALIDEZ		I. PERMANENTE ABSOLUTA		I.P.T. 55%		I. P. T. 75%		SOVI		TOTAL	
	Número	%	Número	%	Número	%	Número	%	Número	%	Número	%
1994	3.317	2,03	123.525	-1,63	32.360	-4,08	65.178	4,17	2.247	-13,44	226.627	-0,48
1995	3.387	2,11	120.480	-2,47	31.405	-2,95	67.866	4,12	1.942	-13,57	225.080	-0,68
1996	3.406	0,56	117.598	-2,39	31.368	-0,12	70.454	3,81	1.705	-12,20	224.531	-0,24
1997	1.739	-48,94	33.300	-71,68	18.624	-40,63	25.757	-63,44	1.483	-13,02	80.903	-63,97
1998	1.718	-1,21	31.090	-6,64	18.718	0,50	24.597	-4,50	1.285	-13,35	77.408	-4,32
1999	1.714	-0,23	29.653	-4,62	18.585	-0,71	23.626	-3,95	1.091	-15,10	74.669	-3,54
2000	1.661	-3,09	28.261	-4,69	18.109	-2,56	22.494	-4,79	945	-13,38	71.470	-4,28
2001	1.625	-2,17	27.015	-4,41	17.710	-2,20	21.706	-3,50	827	-12,49	68.883	-3,62
2002	1.663	2,34	26.299	-2,65	17.779	0,39	21.079	-2,89	717	-13,30	67.537	-1,95
2003	1.740	4,63	25.895	-1,54	17.859	0,45	20.946	-0,63	620	-13,53	67.060	-0,71

RÉGIMEN ESPECIAL AGRARIO (cuenta propia)

Cuadro 9.17

AÑOS	GRAN INVALIDEZ		I. PERMANENTE ABSOLUTA		I.P.T. 55%		I. P. T. 75%		SOVI		TOTAL	
	Número	%	Número	%	Número	%	Número	%	Número	%	Número	%
1994	3.621	-0,11	106.254	-1,54	148.369	-0,96	1.415	-1,19	1.024	-9,22	260.683	-1,22
1995	3.630	0,25	103.603	-2,49	146.939	-0,96	1.365	-3,53	943	-7,91	256.480	-1,61
1996	3.596	-0,94	100.747	-2,76	144.937	-1,36	1.331	-2,49	858	-9,01	251.469	-1,95
1997	1.367	-61,99	21.406	-78,75	36.466	-74,84	140	-89,48	796	-7,23	60.175	-76,07
1998	1.262	-7,68	19.228	-10,17	32.730	-10,25	115	-17,86	739	-7,16	54.074	-10,14
1999	1.202	-4,75	17.585	-8,54	29.972	-8,43	101	-12,17	664	-10,15	49.524	-8,41
2000	1.175	-2,25	16.078	-8,57	27.372	-8,67	83	-17,82	604	-9,04	45.312	-8,50
2001	1.141	-2,89	14.765	-8,17	24.929	-8,93	64	-22,89	560	-7,28	41.459	-8,50
2002	1.073	-5,96	13.930	-5,66	23.338	-6,38	60	-6,25	508	-9,29	38.909	-6,15
2003	1.014	-5,50	13.222	-5,08	21.188	-9,21	854	1.323,33	450	-11,42	36.728	-5,61

RÉGIMEN ESPECIAL TRABAJADORES DEL MAR

Cuadro 9.18

AÑOS	GRAN INVALIDEZ		I. PERMANENTE ABSOLUTA		I.P.T. 55%		I. P. T. 75%		SOVI		TOTAL	
	Número	%	Número	%	Número	%	Número	%	Número	%	Número	%
1994	430	2,38	14.570	-1,29	3.823	0,13	3.215	3,91	230	-8,37	22.268	-0,34
1995	437	1,63	14.221	-2,40	3.984	4,21	3.313	3,05	204	-11,30	22.159	-0,49
1996	461	5,49	13.896	-2,29	4.132	3,71	3.436	3,71	190	-6,86	22.115	-0,20
1997	298	-35,36	5.640	-59,41	3.204	-22,46	1.751	-49,04	175	-7,89	11.068	-49,95
1998	283	-5,03	5.303	-5,98	3.287	2,59	1.669	-4,68	155	-11,43	10.697	-3,35
1999	279	-1,41	5.027	-5,20	3.307	0,61	1.672	0,18	133	-14,19	10.418	-2,61
2000	282	1,08	4.835	-3,82	3.308	0,03	1.652	-1,20	121	-9,02	10.198	-2,11
2001	273	-3,19	4.654	-3,74	3.375	2,03	1.627	-1,51	114	-5,79	10.043	-1,52
2002	281	2,93	4.499	-3,33	3.405	0,89	1.647	1,23	104	-8,77	9.936	-1,07
2003	275	-2,14	4.408	-2,02	3.350	-1,62	1.736	5,40	90	-13,46	9.859	-0,77

% = Variación porcentual interanual

EVOLUCIÓN NÚMERO DE PENSIONES DE INCAPACIDAD PERMANENTE POR GRADOS datos a 31 de diciembre de 2003
(período 1994–2003)

RÉGIMEN ESPECIAL MINERÍA DEL CARBÓN

Cuadro 9.19

AÑOS	GRAN INVALIDEZ		I. PERMANENTE ABSOLUTA		I.P.T. 55%		I. P. T. 75%		SOVI		TOTAL	
	Número	%	Número	%	Número	%	Número	%	Número	%	Número	%
1994	315	-0,32	7.336	-1,73	3.216	-4,88	1.556	-5,70	455	-6,38	12.878	-3,16
1995	304	-3,49	7.176	-2,18	3.113	-3,20	1.459	-6,23	417	-8,35	12.469	-3,18
1996	304	0,00	6.953	-3,11	3.081	-1,03	1.410	-3,36	376	-9,83	12.124	-2,77
1997	153	-49,67	2.129	-69,38	2.827	-8,24	1.299	-7,87	350	-6,91	6.758	-44,26
1998	152	-0,65	2.075	-2,54	2.654	-6,12	1.244	-4,23	320	-8,57	6.445	-4,63
1999	152	0,00	2.100	1,20	2.582	-2,71	1.153	-7,32	292	-8,75	6.279	-2,58
2000	152	0,00	2.125	1,19	2.413	-6,55	1.141	-1,04	257	-11,99	6.088	-3,04
2001	155	1,97	2.070	-2,59	2.261	-6,30	1.112	-2,54	236	-8,17	5.834	-4,17
2002	153	-1,29	2.050	-0,97	2.142	-5,26	1.091	-1,89	210	-11,02	5.646	-3,22
2003	165	7,84	2.024	-1,27	2.026	-5,42	1.078	-1,19	192	-8,57	5.485	-2,85

RÉGIMEN ESPECIAL EMPLEADOS DE HOGAR

Cuadro 9.20

AÑOS	GRAN INVALIDEZ		I. PERMANENTE ABSOLUTA		I.P.T. 55%		I. P. T. 75%		SOVI		TOTAL	
	Número	%	Número	%	Número	%	Número	%	Número	%	Número	%
1994	810	4,11	42.742	-0,33	14.563	-3,21	30.135	6,62	8	-11,11	88.258	1,47
1995	829	2,35	42.100	-1,50	14.065	-3,42	31.927	5,95	8	0,00	88.929	0,76
1996	859	3,62	41.491	-1,45	13.667	-2,83	33.562	5,12	7	-12,50	89.586	0,74
1997	413	-51,92	9.600	-76,86	4.972	-63,62	10.084	-69,95	6	-14,29	25.075	-72,01
1998	399	-3,39	8.904	-7,25	4.511	-9,27	9.223	-8,54	5	-16,67	23.042	-8,11
1999	385	-3,51	8.274	-7,08	4.089	-9,35	8.673	-5,96	4	-20,00	21.425	-7,02
2000	388	0,78	7.783	-5,93	3.704	-9,42	8.070	-6,95	3	-25,00	19.948	-6,89
2001	399	2,84	7.232	-7,08	3.345	-9,69	7.369	-8,69	3	0,00	18.348	-8,02
2002	386	-3,26	6.843	-5,38	3.096	-7,44	6.929	-5,97	3	0,00	17.257	-5,95
2003	404	4,66	6.463	-5,55	2.875	-7,14	6.583	-4,99	3	0,00	16.328	-5,38

ACCIDENTES DE TRABAJO

Cuadro 9.21

AÑOS	GRAN INVALIDEZ		I. PERMANENTE ABSOLUTA		I.P.T. 55%		I. P. T. 75%		PARCIAL A. T.		TOTAL	
	Número	%	Número	%	Número	%	Número	%	Número	%	Número	%
1994	3.467	2,21	18.070	1,40	46.441	1,51	16.207	6,81	17.895	-3,99	102.080	1,29
1995	3.545	2,25	18.200	0,72	46.500	0,13	17.634	8,80	17.189	-3,95	103.068	0,97
1996	3.625	2,26	18.240	0,22	46.909	0,88	18.928	7,34	16.550	-3,72	104.252	1,15
1997	2.592	-28,50	9.294	-49,05	38.590	-17,73	11.464	-39,43	5.189	-68,65	67.129	-35,61
1998	2.696	4,01	9.218	-0,82	38.971	0,99	11.891	3,72	4.551	-12,30	67.327	0,29
1999	2.764	2,52	9.221	0,03	39.708	1,89	12.570	5,71	4.044	-11,14	68.307	1,46
2000	2.839	2,71	9.305	0,91	40.525	2,06	13.322	5,98	3.549	-12,24	69.540	1,81
2001	2.923	2,96	9.449	1,55	41.518	2,45	14.059	5,53	3.088	-12,99	71.037	2,15
2002	3.009	2,94	9.588	1,47	42.749	2,96	14.812	5,36	2.718	-11,98	72.876	2,59
2003	3.079	2,33	9.737	1,55	43.926	2,75	15.748	6,32	2.378	-12,51	74.868	2,73

% = Variación porcentual interanual

EVOLUCIÓN NÚMERO DE PENSIONES DE INCAPACIDAD PERMANENTE POR GRADOS datos a 31 de diciembre de 2003
(período 1994–2003)

ENFERMEDADES PROFESIONALES

Cuadro 9.22

AÑOS	GRAN INVALIDEZ		I. PERMANENTE ABSOLUTA		I.P.T. 55%		I. P. T. 75%		PARCIAL A. T.		TOTAL	
	Número	%	Número	%	Número	%	Número	%	Número	%	Número	%
1994	77	-11,49	10.418	-1,73	8.159	-1,70	7.106	8,26	24	-4,00	25.784	0,81
1995	78	1,30	10.019	-3,83	8.127	-0,39	7.572	6,56	21	-12,50	25.817	0,13
1996	81	3,85	9.596	-4,22	8.066	-0,75	7.954	5,04	21	0,00	25.718	-0,38
1997	23	-71,60	1.979	-79,38	6.876	-14,75	4.717	-40,70	5	-76,19	13.600	-47,12
1998	19	-17,39	1.672	-15,51	6.864	-0,17	4.750	0,70	4	-20,00	13.309	-2,14
1999	19	0,00	1.521	-9,03	6.873	0,13	4.860	2,32	4	0,00	13.277	-0,24
2000	25	31,58	1.405	-7,63	6.997	1,80	4.876	0,33	1	-75,00	13.304	0,20
2001	18	-28,00	1.325	-5,69	7.242	3,50	4.693	-3,75	1	0,00	13.279	-0,19
2002	22	22,22	1.272	-4,00	7.449	2,86	4.675	-0,38	–	–	13.418	1,05
2003	21	-4,55	1.222	-3,93	7.631	2,44	4.652	-0,49	–	–	13.526	0,80

% = Variación porcentual interanual

Evolución del número de pensiones de incapacidad permanente (período 1994–2003) POR CLASES (variación porcentual anual)

TOTAL SISTEMA

Gráfico 9.3

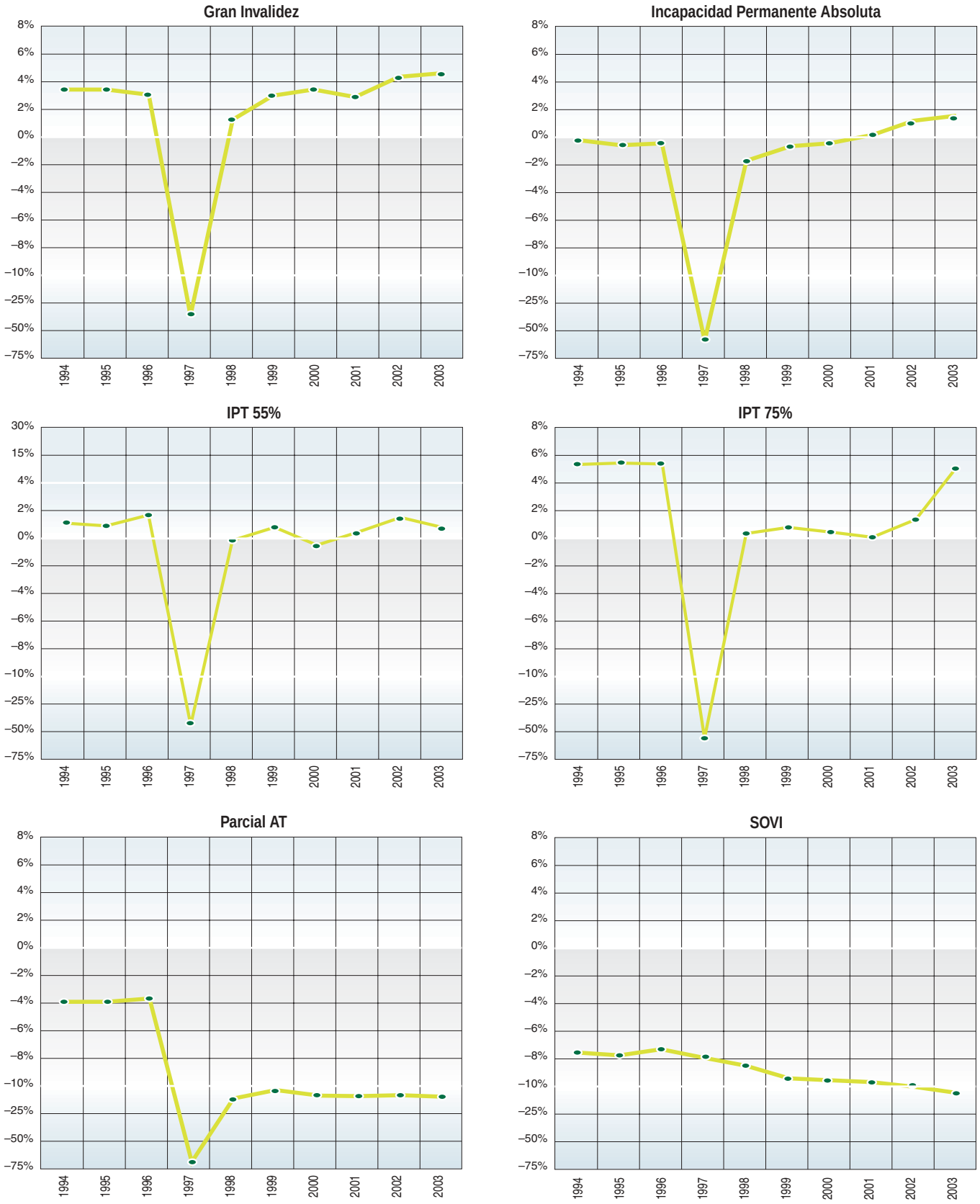

EVOLUCIÓN DEL NÚMERO ANUAL DE ALTAS INICIALES Y BAJAS DEFINITIVAS (período 1994-2003)

TOTAL SISTEMA

ALTAS INICIALES

Cuadro 9.23

AÑOS	INCAPACIDAD PERMANENTE		JUBILACIÓN		VIUDEDAD		ORFANDAD		FAVOR FAMILIAR		TOTAL	
	Número	%	Número	%	Número	%	Número	%	Número	%	Número	%
1994	88.694	-8,57	246.298	-14,57	118.886	-26,13	18.552	-6,38	5.640	-70,17	478.070	-18,27
1995	86.708	-2,24	249.505	1,30	120.193	1,10	18.325	-1,22	7.049	24,98	481.780	0,78
1996	91.962	6,06	239.927	-3,84	120.453	0,22	18.901	3,14	7.567	7,35	478.810	-0,62
1997	100.912	9,73	226.313	-5,67	123.023	2,13	23.653	25,14	9.987	31,98	483.888	1,06
1998	86.406	-14,37	211.462	-6,56	123.064	0,03	25.334	7,11	9.190	-7,98	455.456	-5,88
1999	82.510	-4,51	196.338	-7,15	127.629	3,71	28.279	11,62	8.750	-4,79	443.506	-2,62
2000	78.257	-5,15	207.478	5,67	126.546	-0,85	27.082	-4,23	7.897	-9,75	447.260	0,85
2001	80.929	3,41	197.892	-4,62	119.188	-5,81	23.214	-14,28	6.801	-13,88	428.024	-4,30
2002	79.853	-1,33	187.753	-5,12	117.110	-1,74	30.255	30,33	6.041	-11,17	421.012	-1,64
2003	85.825	7,48	190.574	1,50	129.160	10,29	24.244	-19,87	5.811	-3,81	435.614	3,47

BAJAS DEFINITIVAS

AÑOS	INCAPACIDAD PERMANENTE		JUBILACIÓN		VIUDEDAD		ORFANDAD		FAVOR FAMILIAR		TOTAL	
	Número	%	Número	%	Número	%	Número	%	Número	%	Número	%
1994	75.391	6,36	161.384	4,37	82.875	10,41	18.607	1,72	5.732	30,84	343.989	6,42
1995	77.295	2,53	160.856	-0,33	82.134	-0,89	18.024	-3,13	6.180	7,82	344.489	0,15
1996	74.842	-3,17	155.009	-3,63	78.213	-4,77	19.843	10,09	7.138	15,50	335.045	-2,74
1997	74.471	-0,50	160.981	3,85	82.191	5,09	16.995	-14,35	8.099	13,46	342.737	2,30
1998	28.336	-61,95	212.408	31,95	86.601	5,37	6.211	-63,45	10.011	23,61	343.567	0,24
1999	27.792	-1,92	221.018	4,05	91.956	6,18	7.867	26,66	9.409	-6,01	358.042	4,21
2000	26.623	-4,21	213.946	-3,20	90.386	-1,71	20.227	157,11	8.525	-9,40	359.707	0,47
2001	25.380	-4,67	205.753	-3,83	88.340	-2,26	26.728	32,14	7.734	-9,28	353.935	-1,60
2002	24.426	-3,76	211.886	2,98	93.781	6,16	11.911	-55,44	6.884	-10,99	348.888	-1,43
2003	24.809	1,57	217.146	2,48	99.434	6,03	23.436	96,76	6.293	-8,59	371.118	6,37

Evolución anual del número de altas iniciales y bajas definitivas

Total Sistema

Gráfico 9.4

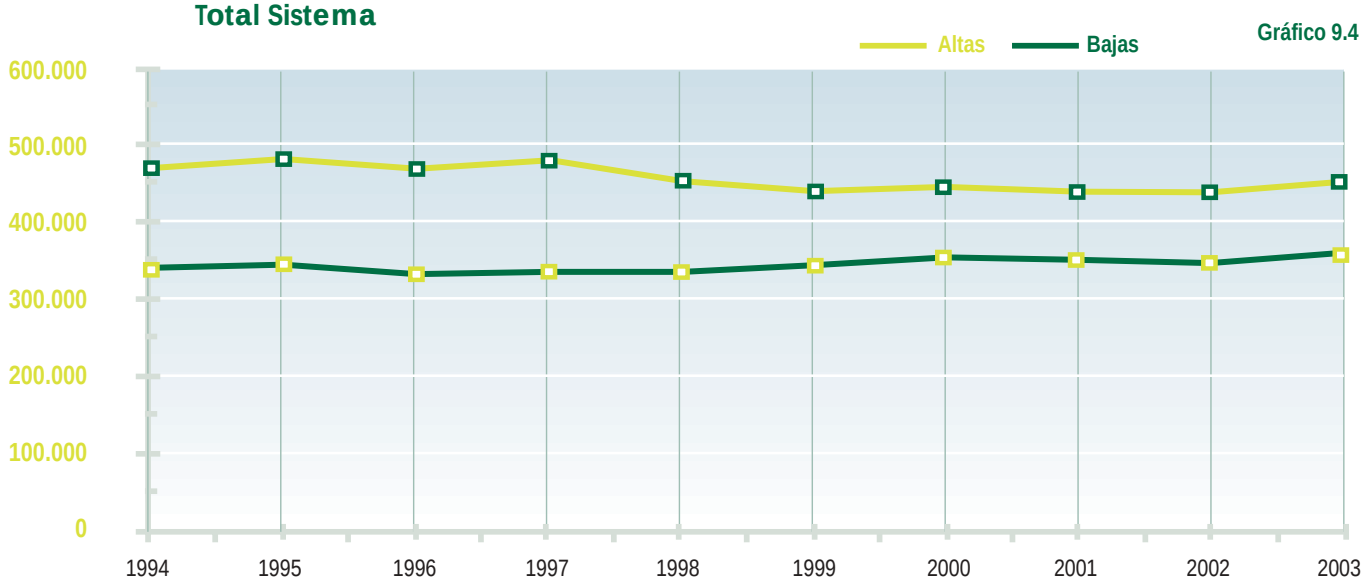

EVOLUCIÓN DEL NÚMERO ANUAL DE ALTAS INICIALES Y BAJAS DEFINITIVAS (período 1994-2003)

RÉGIMEN GENERAL

ALTAS INICIALES

Cuadro 9.24

AÑOS	INCAPACIDAD PERMANENTE		JUBILACIÓN		VIUDEDAD		ORFANDAD		FAVOR FAMILIAR		TOTAL	
	Número	%	Número	%	Número	%	Número	%	Número	%	Número	%
1994	44.583	-15,15	157.390	-19,89	67.259	-37,86	12.077	-7,77	3.565	-79,01	284.874	-26,45
1995	47.010	5,44	161.310	2,49	68.622	2,03	11.636	-3,65	4.418	23,93	292.996	2,85
1996	53.701	14,23	151.888	-5,84	69.040	0,61	12.128	4,23	4.766	7,88	291.523	-0,50
1997	60.721	13,07	139.356	-8,25	70.361	1,91	14.722	21,39	6.853	43,79	292.013	0,17
1998	51.687	-14,88	125.022	-10,29	71.467	1,57	16.235	10,28	6.193	-9,63	270.604	-7,33
1999	49.168	-4,87	107.686	-13,87	74.914	4,82	18.171	11,92	5.735	-7,40	255.674	-5,52
2000	46.777	-4,86	117.969	9,55	74.874	-0,05	17.401	-4,24	5.125	-10,64	262.146	2,53
2001	49.420	5,65	109.996	-6,76	71.525	-4,47	14.974	-13,95	4.450	-13,17	250.365	-4,49
2002	49.434	0,03	106.499	-3,18	69.598	-2,69	19.577	30,74	3.849	-13,51	248.957	-0,56
2003	53.574	8,37	112.706	5,83	78.754	13,16	15.869	-18,94	3.688	-4,18	264.591	6,28

BAJAS DEFINITIVAS

AÑOS	INCAPACIDAD PERMANENTE		JUBILACIÓN		VIUDEDAD		ORFANDAD		FAVOR FAMILIAR		TOTAL	
	Número	%	Número	%	Número	%	Número	%	Número	%	Número	%
1994	30.972	8,11	69.985	6,33	39.061	10,76	11.723	2,53	3.860	44,79	155.601	8,18
1995	32.172	3,87	70.725	1,06	38.306	-1,93	11.225	-4,25	4.163	7,85	156.591	0,64
1996	31.365	-2,51	69.996	-1,03	36.586	-4,49	12.520	11,54	4.694	12,76	155.161	-0,91
1997	31.636	0,86	74.435	6,34	38.415	5,00	10.559	-15,66	5.427	15,62	160.472	3,42
1998	13.874	-56,14	96.487	29,63	40.697	5,94	3.867	-63,38	7.062	30,13	161.987	0,94
1999	14.016	1,02	101.328	5,02	44.123	8,42	4.800	24,13	6.631	-6,10	170.898	5,50
2000	13.732	-2,03	99.499	-1,81	43.756	-0,83	13.032	171,50	5.883	-11,28	175.902	2,93
2001	13.227	-3,68	96.641	-2,87	43.298	-1,05	17.132	31,46	5.277	-10,30	175.575	-0,19
2002	12.866	-2,73	99.528	2,99	46.458	7,30	7.611	-55,57	4.742	-10,14	171.205	-2,49
2003	13.556	5,36	102.828	3,32	49.668	6,91	15.073	98,04	4.269	-9,97	185.394	8,29

Evolución anual del número de altas iniciales y bajas definitivas

Régimen general

Gráfico 9.5

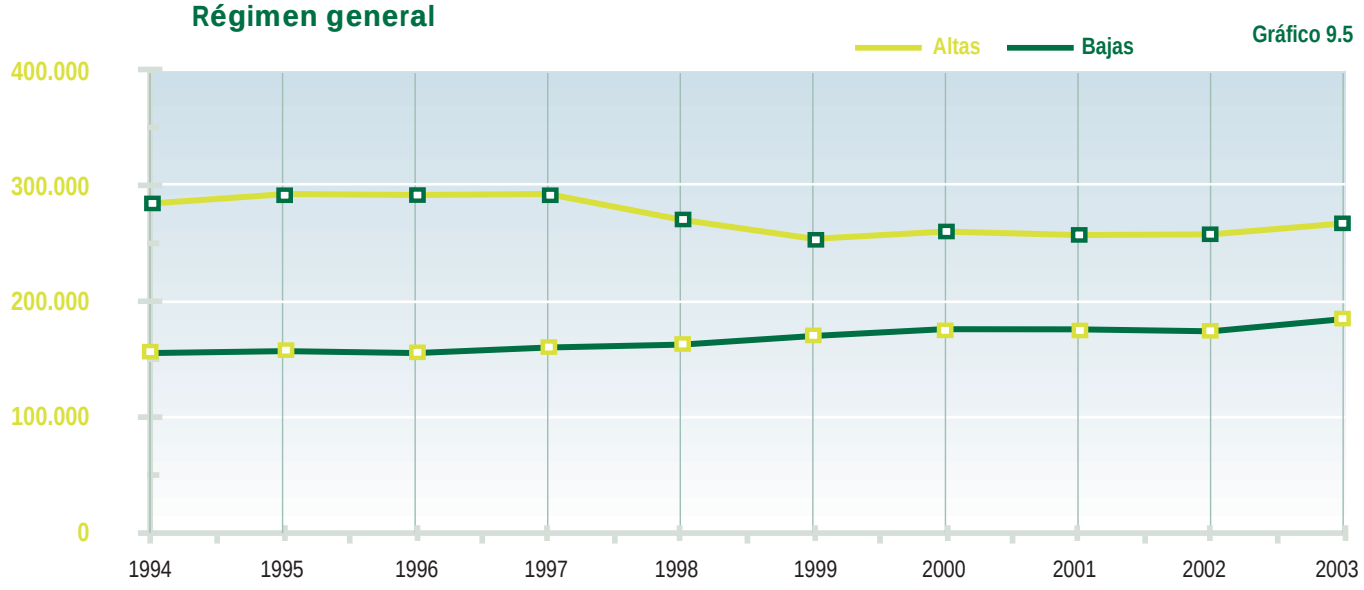

EVOLUCIÓN DEL NÚMERO ANUAL DE ALTAS INICIALES Y BAJAS DEFINITIVAS (período 1994-2003)

RÉGIMEN ESPECIAL DE TRABAJADORES AUTÓNOMOS

ALTAS INICIALES

Cuadro 9.25

AÑOS	INCAPACIDAD PERMANENTE		JUBILACIÓN		VIUDEDAD		ORFANDAD		FAVOR FAMILIAR		TOTAL	
	Número	%	Número	%	Número	%	Número	%	Número	%	Número	%
1994	14.996	18,62	25.333	-5,97	14.920	1,04	2.243	-4,88	719	17,68	58.211	1,56
1995	12.889	-14,05	24.927	-1,60	15.095	1,17	2.331	3,92	885	23,09	56.127	-3,58
1996	12.209	-5,28	25.360	1,74	15.436	2,26	2.416	3,65	927	4,75	56.348	0,39
1997	13.732	12,47	25.393	0,13	15.843	2,64	3.221	33,32	1.004	8,31	59.193	5,05
1998	11.865	-13,60	25.851	1,80	15.540	-1,91	3.491	8,38	1.031	2,69	57.778	-2,39
1999	11.770	-0,80	29.112	12,61	16.274	4,72	3.932	12,63	938	-9,02	62.026	7,35
2000	11.359	-3,49	30.368	4,31	16.278	0,02	4.001	1,75	825	-12,05	62.831	1,30
2001	11.550	1,68	31.441	3,53	15.442	-5,14	3.373	-15,70	756	-8,36	62.562	-0,43
2002	11.434	-1,00	29.984	-4,63	15.303	-0,90	4.342	28,73	686	-9,26	61.749	-1,30
2003	12.192	6,63	29.770	-0,71	16.971	10,90	3.714	-14,46	645	-5,98	63.292	2,50

BAJAS DEFINITIVAS

AÑOS	INCAPACIDAD PERMANENTE		JUBILACIÓN		VIUDEDAD		ORFANDAD		FAVOR FAMILIAR		TOTAL	
	Número	%	Número	%	Número	%	Número	%	Número	%	Número	%
1994	7.654	17,50	16.621	4,40	7.028	14,46	1.872	4,99	569	20,81	33.744	9,46
1995	8.383	9,52	17.218	3,59	7.472	6,32	1.909	1,98	640	12,48	35.622	5,57
1996	8.367	-0,19	16.867	-2,04	7.195	-3,71	2.182	14,30	803	25,47	35.414	-0,58
1997	7.909	-5,47	17.613	4,42	7.926	10,16	1.809	-17,09	920	14,57	36.177	2,15
1998	3.107	-60,72	22.797	29,43	8.502	7,27	583	-67,77	954	3,70	35.943	-0,65
1999	2.874	-7,50	24.663	8,19	9.147	7,59	815	39,79	946	-0,84	38.445	6,96
2000	2.824	-1,74	23.898	-3,10	9.214	0,73	2.482	204,54	810	-14,38	39.228	2,04
2001	2.860	1,27	23.493	-1,69	9.258	0,48	3.395	36,78	739	-8,77	39.745	1,32
2002	2.630	-8,04	24.872	5,87	10.156	9,70	1.502	-55,76	674	-8,80	39.834	0,22
2003	2.685	2,09	25.850	3,93	10.930	7,62	3.088	105,59	581	-13,80	43.134	8,28

Evolución anual del número de altas iniciales y bajas definitivas

Régimen especial de trabajadores autómos

Gráfico 9.6

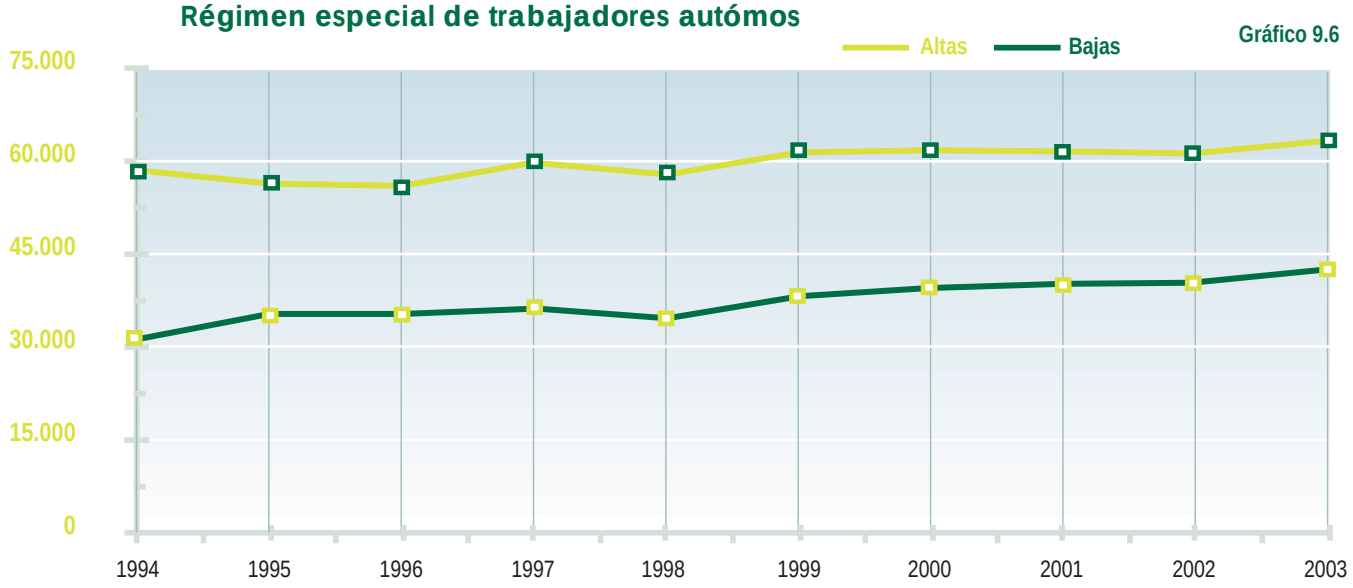

EVOLUCIÓN DEL NÚMERO ANUAL DE ALTAS INICIALES Y BAJAS DEFINITIVAS (período 1994-2003)

RÉGIMEN ESPECIAL AGRARIO (cuenta ajena)

ALTAS INICIALES

Cuadro 9.26

AÑOS	INCAPACIDAD PERMANENTE		JUBILACIÓN		VIUDEDAD		ORFANDAD		FAVOR FAMILIAR		TOTAL	
	Número	%	Número	%	Número	%	Número	%	Número	%	Número	%
1994	8.971	9,84	11.518	1,63	12.631	-2,89	1.543	0,46	426	2,16	35.089	1,83
1995	8.804	-1,86	11.429	-0,77	12.694	0,50	1.542	-0,06	571	34,04	35.040	-0,14
1996	9.295	5,58	12.366	8,20	12.493	-1,58	1.583	2,66	677	18,56	36.414	3,92
1997	10.115	8,82	12.292	-0,60	13.101	4,87	2.131	34,62	747	10,34	38.386	5,42
1998	8.577	-15,21	13.044	6,12	12.630	-3,60	2.079	-2,44	707	-5,35	37.037	-3,51
1999	7.556	-11,90	12.878	-1,27	12.909	2,21	2.236	7,55	754	6,65	36.333	-1,90
2000	6.542	-13,42	13.827	7,37	12.365	-4,21	2.064	-7,69	656	-13,00	35.454	-2,42
2001	6.506	-0,55	13.473	-2,56	11.390	-7,89	1.833	-11,19	551	-16,01	33.753	-4,80
2002	6.349	-2,41	13.107	-2,72	11.508	1,04	2.164	18,06	563	2,18	33.691	-0,18
2003	7.076	11,45	12.986	-0,92	11.899	3,40	1.821	-15,85	486	-13,68	34.268	1,71

BAJAS DEFINITIVAS

AÑOS	INCAPACIDAD PERMANENTE		JUBILACIÓN		VIUDEDAD		ORFANDAD		FAVOR FAMILIAR		TOTAL	
	Número	%	Número	%	Número	%	Número	%	Número	%	Número	%
1994	9.776	3,89	14.775	4,52	9.683	17,16	1.801	-3,69	426	1,19	36.461	6,92
1995	10.071	3,02	14.490	-1,93	9.802	1,23	1.674	-7,05	441	3,52	36.478	0,05
1996	9.611	-4,57	13.525	-6,66	9.212	-6,02	1.736	3,70	551	24,94	34.635	-5,05
1997	9.809	2,06	14.177	4,82	10.172	10,42	1.573	-9,39	656	19,06	36.387	5,06
1998	2.040	-79,20	22.319	57,43	10.961	7,76	674	-57,15	713	8,69	36.707	0,88
1999	2.002	-1,86	23.061	3,32	11.737	7,08	871	29,23	677	-5,05	38.348	4,47
2000	1.828	-8,69	21.630	-6,21	11.475	-2,23	1.680	92,88	668	-1,33	37.281	-2,78
2001	1.735	-5,09	20.697	-4,31	11.391	-0,73	2.121	26,25	607	-9,13	36.551	-1,96
2002	1.603	-7,61	21.260	2,72	11.875	4,25	931	-56,11	569	-6,26	36.238	-0,86
2003	1.594	-0,56	21.374	0,54	12.798	7,77	1.782	91,41	533	-6,33	38.081	5,09

Evolución anual del número de altas iniciales y bajas definitivas

Régimen especial agrario (cuenta ajena)

Gráfico 9.7

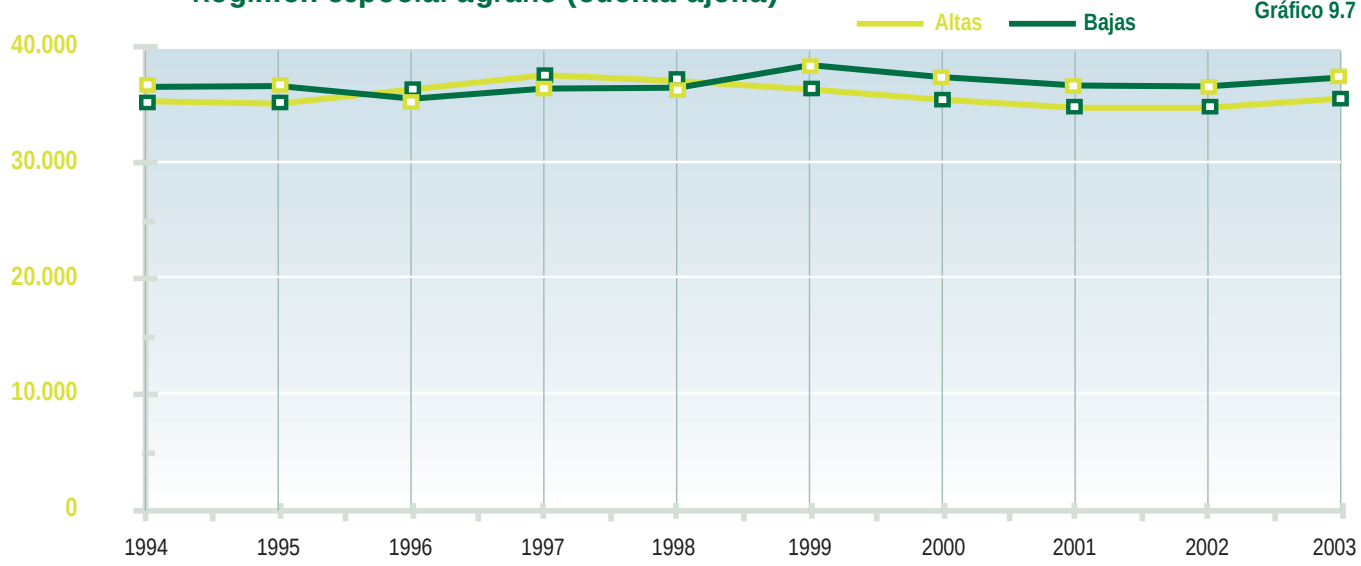

EVOLUCIÓN DEL NÚMERO ANUAL DE ALTAS INICIALES Y BAJAS DEFINITIVAS (período 1994-2003)

RÉGIMEN ESPECIAL AGRARIO (cuenta propia)

ALTAS INICIALES

Cuadro 9.27

AÑOS	INCAPACIDAD PERMANENTE		JUBILACIÓN		VIUDEDAD		ORFANDAD		FAVOR FAMILIAR		TOTAL	
	Número	%	Número	%	Número	%	Número	%	Número	%	Número	%
1994	7.913	-18,08	21.360	-3,69	14.017	-2,88	1.128	-1,40	588	9,09	45.006	-6,15
1995	6.959	-12,06	21.123	-1,11	13.934	-0,59	1.211	7,36	697	18,54	43.924	-2,40
1996	6.295	-9,54	19.938	-5,61	13.847	-0,62	1.153	-4,79	731	4,88	41.964	-4,46
1997	5.962	-5,29	19.154	-3,93	14.073	1,63	1.430	24,02	861	17,78	41.480	-1,15
1998	5.202	-12,75	17.824	-6,94	13.764	-2,20	1.354	-5,31	743	-13,70	38.887	-6,25
1999	4.919	-5,44	17.340	-2,72	13.758	-0,04	1.479	9,23	749	0,81	38.245	-1,65
2000	4.405	-10,45	16.350	-5,71	13.372	-2,81	1.233	-16,63	760	1,47	36.120	-5,56
2001	4.119	-6,49	15.432	-5,61	12.090	-9,59	1.046	-15,17	599	-21,18	33.286	-7,85
2002	3.603	-12,53	12.990	-15,82	12.208	0,98	1.352	29,25	537	-10,35	30.690	-7,80
2003	3.497	-2,94	11.061	-14,85	12.813	4,96	1.023	-24,33	599	11,55	28.993	-5,53

BAJAS DEFINITIVAS

AÑOS	INCAPACIDAD PERMANENTE		JUBILACIÓN		VIUDEDAD		ORFANDAD		FAVOR FAMILIAR		TOTAL	
	Número	%	Número	%	Número	%	Número	%	Número	%	Número	%
1994	10.999	1,55	25.442	2,14	11.448	11,12	1.003	2,14	373	3,61	49.265	3,97
1995	11.076	0,70	25.167	-1,08	11.629	1,58	991	-1,20	462	23,86	49.325	0,12
1996	11.218	1,28	24.137	-4,09	11.984	3,05	1.000	0,91	497	7,58	48.836	-0,99
1997	10.833	-3,43	24.319	0,75	12.423	3,66	890	-11,00	562	13,08	49.027	0,39
1998	1.644	-84,82	33.524	37,85	13.031	4,89	507	-43,03	632	12,46	49.338	0,63
1999	1.476	-10,22	34.434	2,71	13.618	4,50	611	20,51	531	-15,98	50.670	2,70
2000	1.270	-13,96	32.555	-5,46	13.546	-0,53	921	50,74	546	2,82	48.838	-3,62
2001	1.084	-14,65	31.059	-4,60	13.111	-3,21	1.069	16,07	524	-4,03	46.847	-4,08
2002	1.072	-1,11	32.083	3,30	13.986	6,67	620	-42,00	429	-18,13	48.190	2,87
2003	947	-11,66	32.148	0,20	14.521	3,83	897	44,68	431	0,47	48.944	1,56

Evolución anual del número de altas iniciales y bajas definitivas

Régimen especial agrario (cuenta propia)

Gráfico 9.8

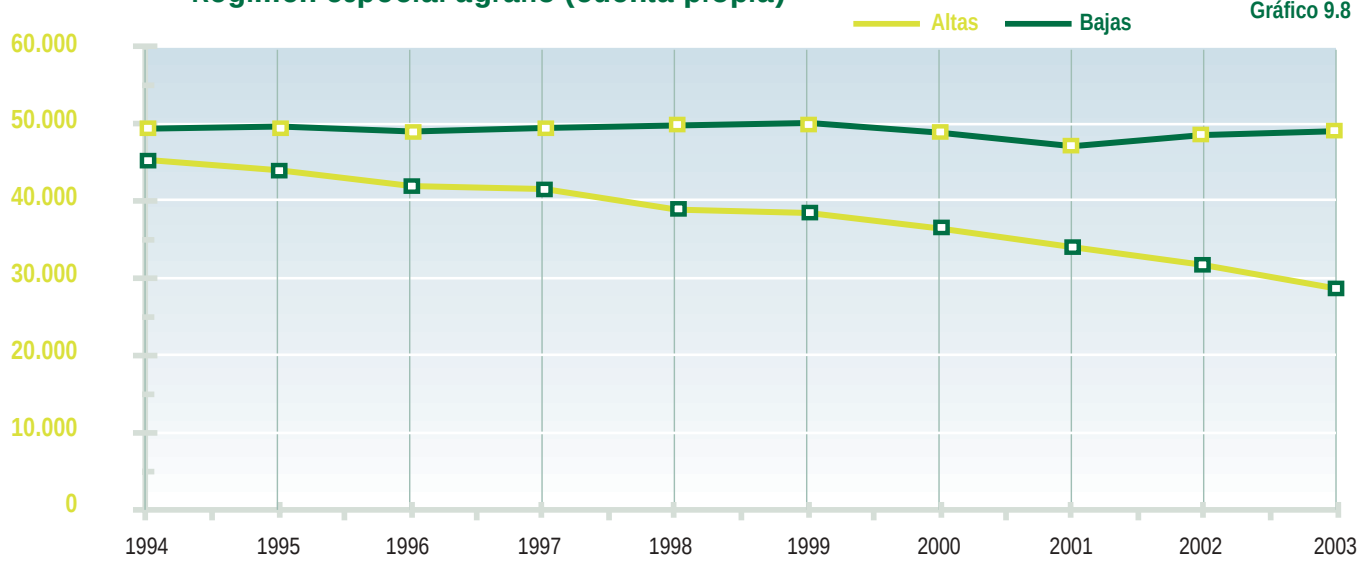

EVOLUCIÓN DEL NÚMERO ANUAL DE ALTAS INICIALES Y BAJAS DEFINITIVAS (período 1994-2003)

RÉGIMEN ESPECIAL DE TRABAJADORES DEL MAR

ALTAS INICIALES

Cuadro 9.28

AÑOS	INCAPACIDAD PERMANENTE		JUBILACIÓN		VIUDEDAD		ORFANDAD		FAVOR FAMILIAR		TOTAL	
	Número	%	Número	%	Número	%	Número	%	Número	%	Número	%
1994	1.287	-1,68	3.914	-15,39	2.488	-3,08	384	-1,79	128	11,30	11,30	-8,96
1995	1.204	-6,45	3.644	-6,90	2.415	-2,93	415	8,07	176	37,50	37,50	-4,23
1996	1.172	-2,66	3.766	3,35	2.478	2,61	386	-6,99	209	18,75	18,75	2,00
1997	913	-22,10	2.992	-20,55	2.406	-2,91	476	23,32	212	1,44	1,44	-12,63
1998	855	-6,35	2.909	-2,77	2.358	-2,00	464	-2,52	235	10,85	10,85	-2,54
1999	828	-3,16	2.834	-2,58	2.547	8,02	566	21,98	225	-4,26	-4,26	2,62
2000	813	-1,81	2.962	4,52	2.396	-5,93	524	-7,42	238	5,78	5,78	-0,96
2001	839	3,20	2.897	-2,19	2.305	-3,80	446	-14,89	200	-15,97	-15,97	-3,55
2002	768	-8,46	2.675	-7,66	2.308	0,13	569	27,58	200	0,00	0,00	-2,50
2003	774	0,78	2.700	0,93	2.318	0,43	373	-34,45	177	-11,50	-11,50	-2,73

BAJAS DEFINITIVAS

AÑOS	INCAPACIDAD PERMANENTE		JUBILACIÓN		VIUDEDAD		ORFANDAD		FAVOR FAMILIAR		TOTAL	
	Número	%	Número	%	Número	%	Número	%	Número	%	Número	%
1994	1.267	6,03	2.532	5,85	2.104	28,37	418	3,21	119	10,19	6.440	12,21
1995	1.218	-3,87	2.327	-8,10	1.898	-9,79	434	3,83	127	6,72	6.004	-6,77
1996	1.151	-5,50	2.322	-0,21	1.744	-8,11	427	-1,61	163	28,35	5.807	-3,28
1997	1.070	-7,04	2.326	0,17	1.871	7,28	397	-7,03	157	-3,68	5.821	0,24
1998	329	-69,25	2.983	28,25	1.850	-1,12	117	-70,53	199	26,75	5.478	-5,89
1999	343	4,26	3.181	6,64	2.028	9,62	156	33,33	218	9,55	5.926	8,18
2000	351	2,33	3.103	-2,45	1.906	-6,02	399	155,77	212	-2,75	5.971	0,76
2001	336	-4,27	3.001	-3,29	1.868	-1,99	587	47,12	238	12,26	6.030	0,99
2002	324	-3,57	3.003	0,07	1.949	4,34	187	-68,14	172	-27,73	5.635	-6,55
2003	338	4,32	3.137	4,46	2.082	6,82	490	162,03	171	-0,58	6.218	10,35

Evolución anual del número de altas iniciales y bajas definitivas

Régimen especial de trabajadores del mar

Gráfico 9.9

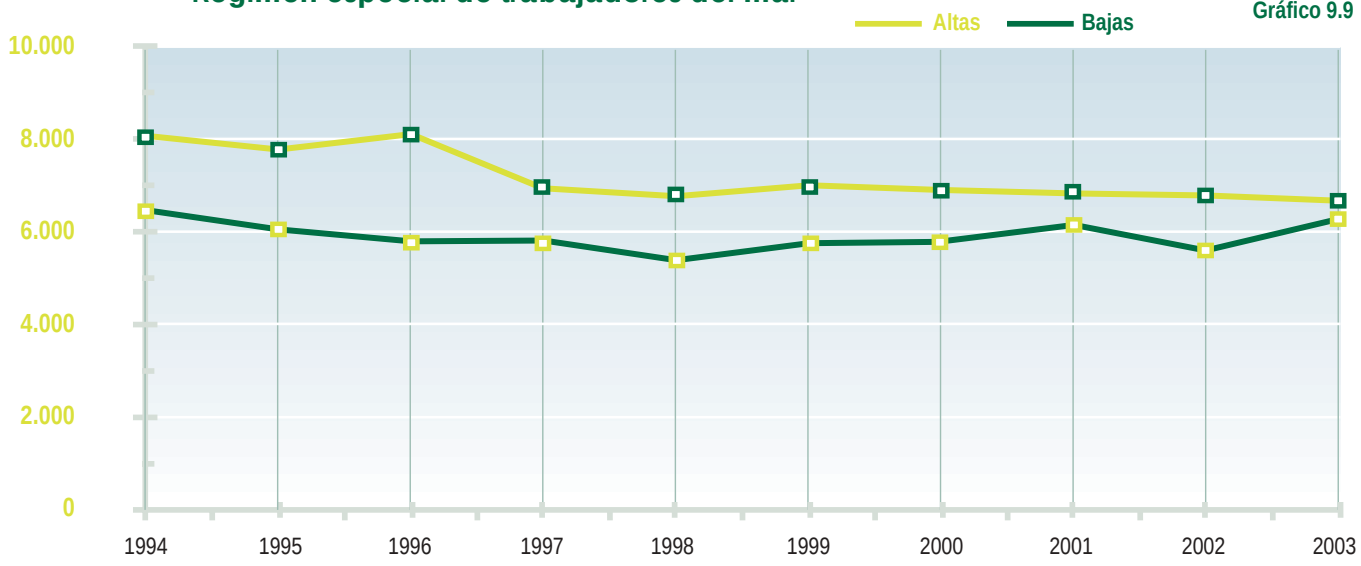

EVOLUCIÓN DEL NÚMERO ANUAL DE ALTAS INICIALES Y BAJAS DEFINITIVAS (período 1994-2003)

RÉGIMEN ESPECIAL DE MINERÍA DEL CARBÓN

ALTAS INICIALES

Cuadro 9.29

AÑOS	INCAPACIDAD PERMANENTE		JUBILACIÓN		VIUDEDAD		ORFANDAD		FAVOR FAMILIAR		TOTAL	
	Número	%	Número	%	Número	%	Número	%	Número	%	Número	%
1994	641	-15,21	2.545	36,31	1.146	0,09	160	14,29	43	2,38	4.535	14,81
1995	571	-10,92	1.875	-26,33	1.105	-3,58	178	11,25	58	34,88	3.787	-16,49
1996	535	-6,30	2.166	15,52	1.134	2,62	139	-21,91	44	-24,14	4.018	6,10
1997	428	-20,00	1.905	-12,05	1.141	0,62	181	30,22	79	79,55	3.734	-7,07
1998	257	-39,95	1.566	-17,80	1.202	5,35	195	7,73	61	-22,78	3.281	-12,13
1999	261	1,56	1.448	-7,54	1.227	2,08	222	13,85	99	62,30	3.257	-0,73
2000	198	-24,14	1.498	3,45	1.230	0,24	193	-13,06	74	-25,25	3.193	-1,96
2001	176	-11,11	1.154	-22,96	1.035	-15,85	175	-9,33	70	-5,41	2.610	-18,26
2002	167	-5,11	1.097	-4,94	1.028	-0,68	229	30,86	58	-17,14	2.579	-1,19
2003	149	-10,78	1.331	21,33	1.236	20,23	150	-34,50	55	-5,17	2.921	13,26

BAJAS DEFINITIVAS

AÑOS	INCAPACIDAD PERMANENTE		JUBILACIÓN		VIUDEDAD		ORFANDAD		FAVOR FAMILIAR		TOTAL	
	Número	%	Número	%	Número	%	Número	%	Número	%	Número	%
1994	1.056	-3,21	1.766	-9,39	820	-2,38	139	-11,46	44	10,00	3.825	-6,18
1995	928	-12,12	1.829	3,57	882	7,56	175	25,90	55	25,00	3.869	1,15
1996	846	-8,84	1.868	2,13	838	-4,99	187	6,86	62	12,73	3.801	-1,76
1997	780	-7,80	1.885	0,91	865	3,22	169	-9,63	42	-32,26	3.741	-1,58
1998	378	-51,54	2.350	24,67	924	6,82	76	-55,03	78	85,71	3.806	1,74
1999	340	-10,05	2.443	3,96	984	6,49	98	28,95	59	-24,36	3.924	3,10
2000	265	-22,06	2.471	1,15	982	-0,20	193	96,94	95	61,02	4.006	2,09
2001	266	0,38	2.157	-12,71	951	-3,16	219	13,47	69	-27,37	3.662	-8,59
2002	232	-12,78	1.995	-7,51	1.048	10,20	132	-39,73	73	5,80	3.480	-4,97
2003	219	-5,60	1.982	-0,65	1.095	4,48	194	46,97	68	-6,85	3.558	2,24

Evolución anual del número de altas iniciales y bajas definitivas

Régimen especial de minería del carbón

Gráfico 9.10

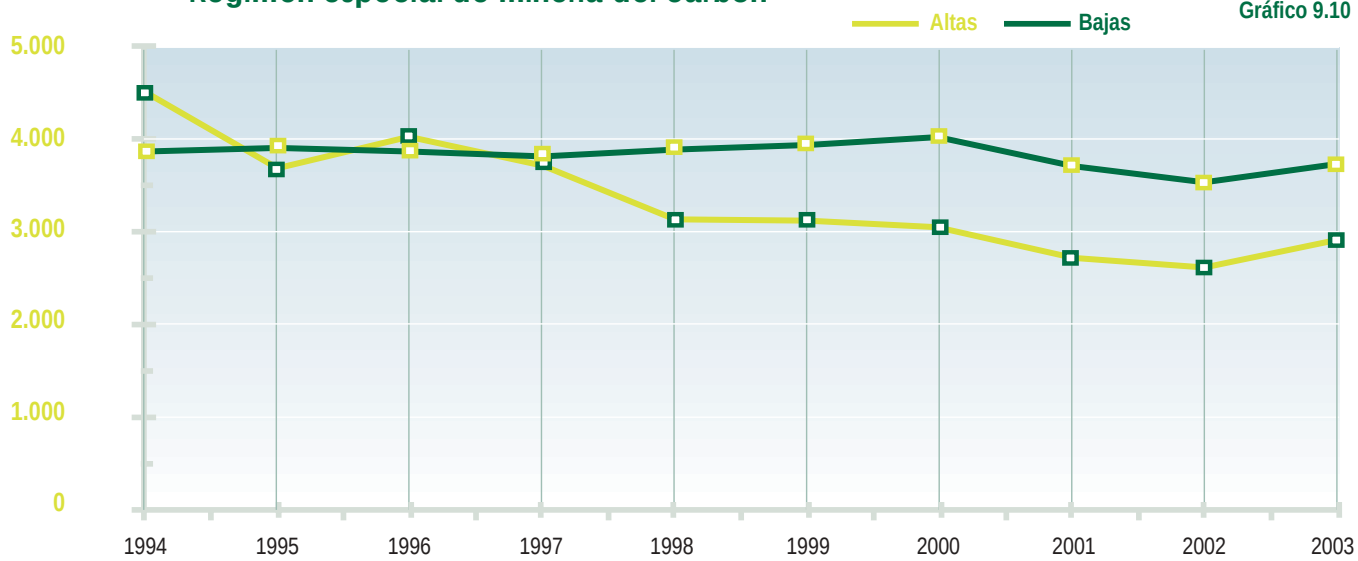

EVOLUCIÓN DEL NÚMERO ANUAL DE ALTAS INICIALES Y BAJAS DEFINITIVAS (período 1994-2003)

RÉGIMEN ESPECIAL EMPLEADOS DE HOGAR

ALTAS INICIALES

Cuadro 9.30

AÑOS	INCAPACIDAD PERMANENTE		JUBILACIÓN		VIUDEDAD		ORFANDAD		FAVOR FAMILIAR		TOTAL	
	Número	%	Número	%	Número	%	Número	%	Número	%	Número	%
1994	3.910	-7,89	6.302	-2,28	739	3,94	97	1,04	50	-18,03	11.098	-4,01
1995	3.445	-11,89	6.501	3,16	801	8,39	119	22,68	74	48,00	10.940	-1,42
1996	3.155	-8,42	5.974	-8,11	780	-2,62	113	-5,04	65	-12,16	10.087	-7,80
1997	3.068	-2,76	5.568	-6,80	831	6,54	123	8,85	88	35,38	9.678	-4,05
1998	2.245	-26,83	4.979	-10,58	794	-4,45	145	17,89	85	-3,41	8.248	-14,78
1999	1.865	-16,93	4.578	-8,05	840	5,79	143	-1,38	89	4,71	7.515	-8,89
2000	1.627	-12,76	4.499	-1,73	888	5,71	166	16,08	79	-11,24	7.259	-3,41
2001	1.477	-9,22	4.248	-5,58	866	-2,48	163	-1,81	62	-21,52	6.816	-6,10
2002	1.417	-4,06	3.669	-13,63	898	3,70	172	5,52	62	0,00	6.218	-8,77
2003	1.478	4,30	3.526	-3,90	971	8,13	168	-2,33	71	14,52	6.214	-0,06

BAJAS DEFINITIVAS

AÑOS	INCAPACIDAD PERMANENTE		JUBILACIÓN		VIUDEDAD		ORFANDAD		FAVOR FAMILIAR		TOTAL	
	Número	%	Número	%	Número	%	Número	%	Número	%	Número	%
1994	2.641	16,91	4.225	14,72	315	27,53	73	-3,95	62	72,22	7.316	16,11
1995	2.784	5,41	4.128	-2,30	312	-0,95	74	1,37	43	-30,65	7.341	0,34
1996	2.494	-10,42	3.680	-10,85	361	15,71	89	20,27	53	23,26	6.677	-9,05
1997	2.651	6,30	3.967	7,80	400	10,80	56	-37,08	65	22,64	7.139	6,92
1998	417	-84,27	6.574	65,72	492	23,00	49	-12,50	68	4,62	7.600	6,46
1999	359	-13,91	6.857	4,30	502	2,03	39	-20,41	57	-16,18	7.814	2,82
2000	272	-24,23	6.817	-0,58	485	-3,39	74	89,74	62	8,77	7.710	-1,33
2001	294	8,09	6.809	-0,12	538	10,93	98	32,43	83	33,87	7.822	1,45
2002	305	3,74	7.050	3,54	633	17,66	42	-57,14	55	-33,73	8.085	3,36
2003	243	-20,33	7.767	10,17	718	13,43	92	119,05	46	-16,36	8.866	9,66

Evolución anual del número de altas iniciales y bajas definitivas

Régimen especial empleados de hogar

Gráfico 9.11

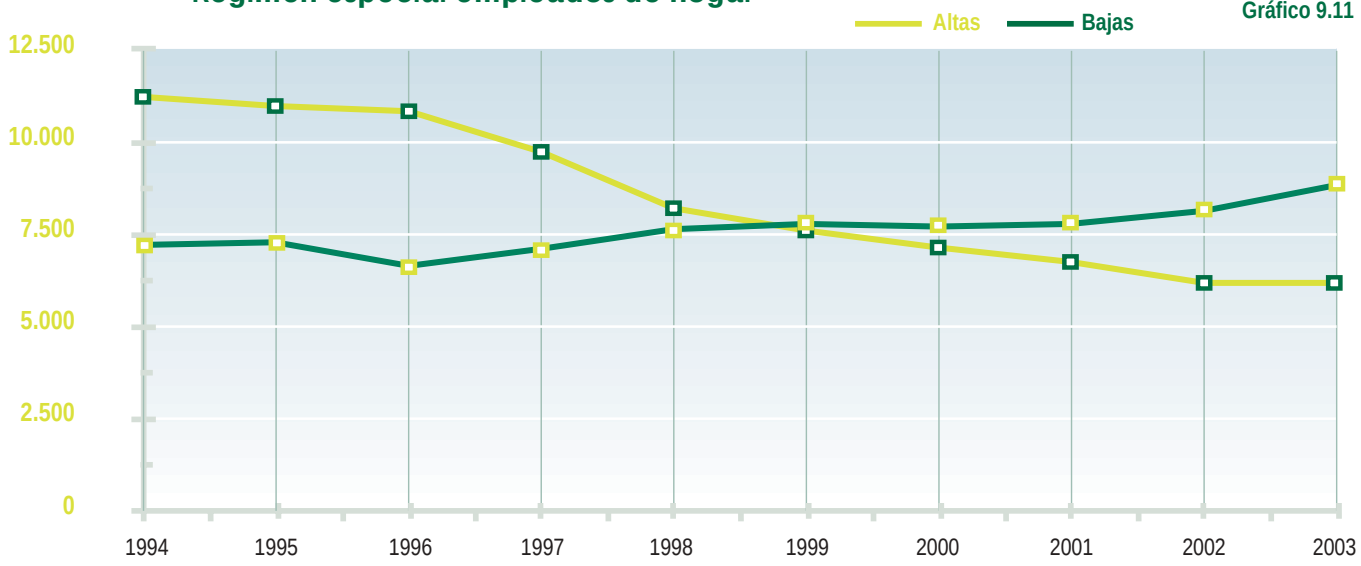

EVOLUCIÓN DEL NÚMERO ANUAL DE ALTAS INICIALES Y BAJAS DEFINITIVAS (período 1994-2003)

ACCIDENTES DE TRABAJO

ALTAS INICIALES

Cuadro 9.31

AÑOS	INCAPACIDAD PERMANENTE		JUBILACIÓN		VIUDEDAD		ORFANDAD		FAVOR FAMILIAR		TOTAL	
	Número	%	Número	%	Número	%	Número	%	Número	%	Número	%
1994	4.664	-11,04	–	–	1.639	-5,10	850	-12,01	97	-3,00	7.250	-9,78
1995	4.340	-6,95	–	–	1.515	-7,57	827	-2,71	120	23,71	6.802	-6,18
1996	4.330	-0,23	–	–	1.526	0,73	903	9,19	124	3,33	6.883	1,19
1997	4.753	9,77	4	–	1.555	1,90	1.284	42,19	108	-12,90	7.704	11,93
1998	4.648	-2,21	78	1.850,00	1.497	-3,73	1.274	-0,78	99	-8,33	7.596	-1,40
1999	5.081	9,32	32	-59,00	1.538	2,74	1.469	15,31	118	19,19	8.238	8,45
2000	5.443	7,12	25	-21,90	1.550	0,78	1.417	-3,54	104	-11,86	8.539	3,65
2001	5.698	4,68	39	56,00	1.442	-6,97	1.162	-18,00	91	-12,50	8.432	-1,25
2002	5.566	-2,32	23	-41,03	1.386	-3,88	1.776	52,84	59	-35,16	8.810	4,48
2003	5.868	5,43	–	–	1.386	0,00	1.064	-40,09	67	13,56	8.385	-4,82

BAJAS DEFINITIVAS

AÑOS	INCAPACIDAD PERMANENTE		JUBILACIÓN		VIUDEDAD		ORFANDAD		FAVOR FAMILIAR		TOTAL	
	Número	%	Número	%	Número	%	Número	%	Número	%	Número	%
1994	3.395	4,65	–	–	1.278	7,30	1.486	1,78	251	-0,79	6.410	4,26
1995	3.381	-0,41	–	–	1.418	10,95	1.452	-2,29	215	-14,34	6.466	0,87
1996	3.175	-6,09	–	–	1.162	-18,05	1.611	10,95	271	26,05	6.219	-3,82
1997	3.478	9,54	103	–	1.241	6,80	1.444	-10,37	251	-7,38	6.517	4,79
1998	1.268	-63,54	2.109	1.947,60	1.335	7,57	290	-79,92	265	5,58	5.267	-19,18
1999	1.203	-5,13	2.308	9,40	1.342	0,52	419	44,48	255	-3,77	5.527	4,94
2000	1.310	8,89	2.178	-5,60	1.376	2,53	1.373	227,68	207	-18,82	6.444	16,59
2001	1.178	-10,08	2.274	4,41	1.426	3,63	2.021	47,20	164	-20,77	7.063	9,61
2002	1.155	-1,95	2.281	0,31	1.334	-6,45	845	-58,19	151	-7,93	5.766	-18,36
2003	1.169	1,21	2.333	2,28	1.477	10,72	1.728	104,50	170	12,58	6.877	19,27

Evolución anual del número de altas iniciales y bajas definitivas
Accidentes de trabajo

Gráfico 9.12

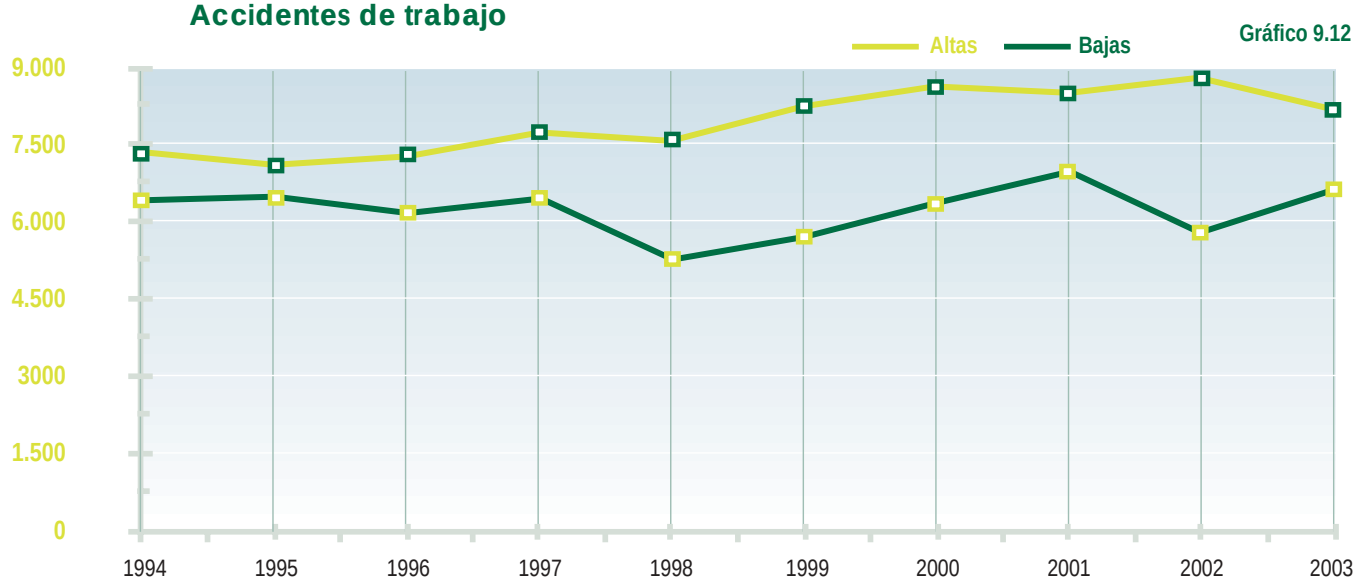

EVOLUCIÓN DEL NÚMERO ANUAL DE ALTAS INICIALES Y BAJAS DEFINITIVAS (período 1994-2003)

ENFERMEDADES PROFESIONALES

ALTAS INICIALES

Cuadro 9.32

AÑOS	INCAPACIDAD PERMANENTE		JUBILACIÓN		VIUDEDAD		ORFANDAD		FAVOR FAMILIAR		TOTAL	
	Número	%	Número	%	Número	%	Número	%	Número	%	Número	%
1994	1.527	-33,46	–	–	686	-12,94	70	-23,08	24	-27,27	2.307	-28,06
1995	1.351	-11,53	–	–	729	6,27	66	-5,71	50	108,33	2.196	-4,81
1996	1.162	-13,99	–	–	765	4,94	80	21,21	24	-52,00	2.031	-7,51
1997	1.109	-4,56	9	–	720	-5,88	85	6,25	35	45,83	1.958	-3,59
1998	986	-11,09	78	766,67	708	-1,67	97	14,12	36	2,86	1.905	-2,71
1999	1.007	2,13	76	-2,56	733	3,53	61	-37,11	43	19,44	1.920	0,79
2000	1.029	2,18	91	19,74	697	-4,91	83	36,07	36	-16,28	1.936	0,83
2001	1.074	4,37	72	-20,88	560	-19,66	42	-49,40	22	-38,89	1.770	-8,57
2002	1.068	-0,56	87	20,83	531	-5,18	74	76,19	27	22,73	1.787	0,96
2003	1.205	12,83	–	–	665	25,24	62	-16,22	23	-14,81	1.955	9,40

BAJAS DEFINITIVAS

AÑOS	INCAPACIDAD PERMANENTE		JUBILACIÓN		VIUDEDAD		ORFANDAD		FAVOR FAMILIAR		TOTAL	
	Número	%	Número	%	Número	%	Número	%	Número	%	Número	%
1994	1.345	-0,66	–	–	671	10,91	92	-26,98	28	7,69	2.136	1,18
1995	1.362	1,26	–	–	627	-6,56	90	-2,17	34	21,43	2.113	-1,08
1996	1.272	-6,61	–	–	648	3,35	91	1,11	44	29,41	2.055	-2,74
1997	1.174	-7,70	29	–	721	11,27	98	7,69	19	-56,82	2.041	-0,68
1998	345	-70,61	860	2.865,5	724	0,42	48	-51,02	40	110,53	2.017	-1,18
1999	306	-11,30	922	7,2	789	8,98	58	20,83	35	-12,50	2.110	4,61
2000	228	-25,49	914	-0,9	732	-7,22	73	25,86	42	20,00	1.989	-5,73
2001	255	11,84	819	-10,39	699	-4,51	86	17,81	33	-21,43	1.892	-4,88
2002	226	-11,37	897	9,52	764	9,30	41	-52,33	19	-42,42	1.947	2,91
2003	240	6,19	824	-8,14	852	11,52	92	124,39	24	26,32	2.032	4,37

Evolución anual del número de altas iniciales y bajas definitivas

Enfermedades profesionales

Gráfico 9.13

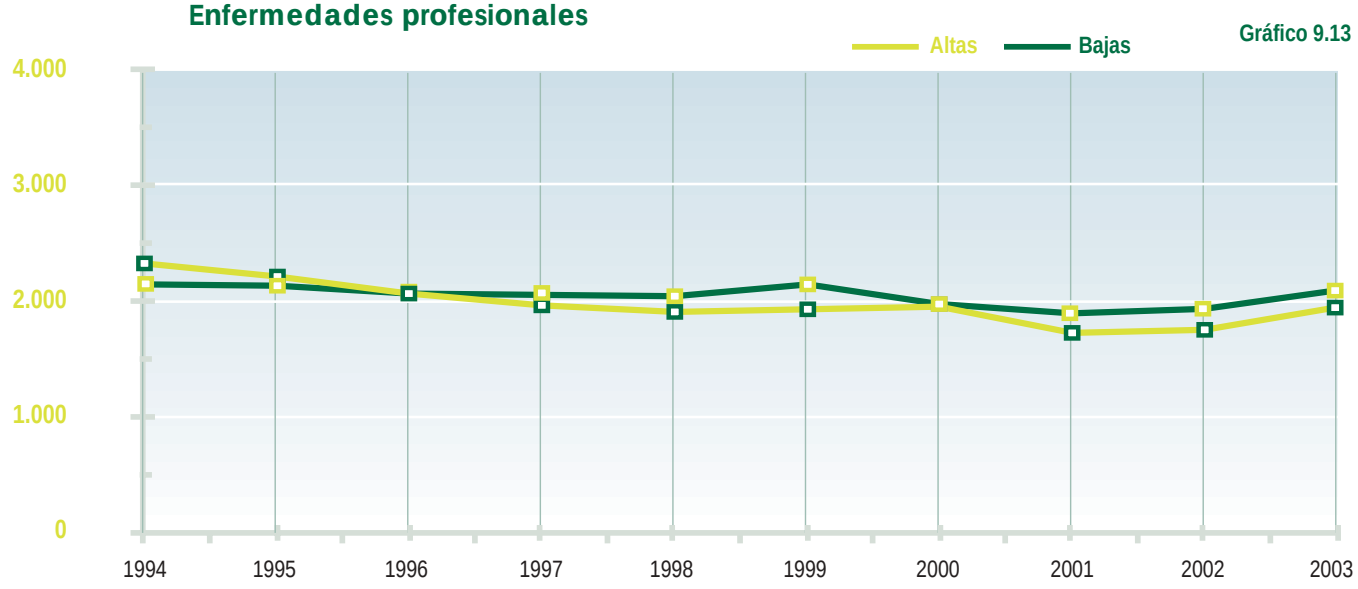

EVOLUCIÓN DEL NÚMERO ANUAL DE ALTAS INICIALES Y BAJAS DEFINITIVAS (período 1994-2003)
SOVI

ALTAS INICIALES

Cuadro 9.33

AÑOS	INCAPACIDAD PERMANENTE		JUBILACIÓN		VIUDEDAD		TOTAL	
	Número	%	Número	%	Número	%	Número	%
1994	202	37,41	17.936	-2,74	3.361	-5,30	21.499	-2,88
1995	135	-33,17	18.696	4,24	3.283	-2,32	22.114	2,86
1996	108	-20,00	18.469	-1,21	2.954	-10,02	21.531	-2,64
1997	111	2,78	19.640	6,34	2.992	1,29	22.743	5,63
1998	84	-24,32	20.111	2,40	3.104	3,74	23.299	2,44
1999	55	-34,52	20.354	1,21	2.889	-6,93	23.298	-0,00
2000	64	16,36	19.889	-2,28	2.896	0,24	22.849	-1,93
2001	70	9,38	19.140	-3,77	2.533	-12,53	21.743	-4,84
2002	47	-32,86	17.622	-7,93	2.342	-7,54	20.011	-7,97
2003	12	-74,47	16.494	-6,40	2.147	-8,33	18.653	-6,79

BAJAS DEFINITIVAS

AÑOS	INCAPACIDAD PERMANENTE		JUBILACIÓN		VIUDEDAD		TOTAL	
	Número	%	Número	%	Número	%	Número	%
1994	6.286	-0,76	26.038	0,88	10.467	-0,93	42.791	0,19
1995	5.920	-5,82	24.972	-4,09	9.788	-6,49	40.680	-4,93
1996	5.343	-9,75	22.614	-9,44	8.483	-13,33	36.440	-10,42
1997	5.131	-3,97	22.127	-2,15	8.157	-3,84	35.415	-2,81
1998	4.934	-3,84	22.405	1,26	8.085	-0,88	35.424	0,03
1999	4.873	-1,24	21.821	-2,61	7.686	-4,94	34.380	-2,95
2000	4.543	-6,77	20.881	-4,31	6.914	-10,04	32.338	-5,94
2001	4.145	-8,76	18.803	-9,95	5.800	-16,11	28.748	-11,10
2002	4.013	-3,18	18.917	0,61	5.578	-3,83	28.508	-0,83
2003	3.818	-4,86	18.903	-0,07	5.293	-5,11	28.014	-1,73

Evolución anual del número de altas iniciales y bajas definitivas
SOVI

Gráfico 9.14

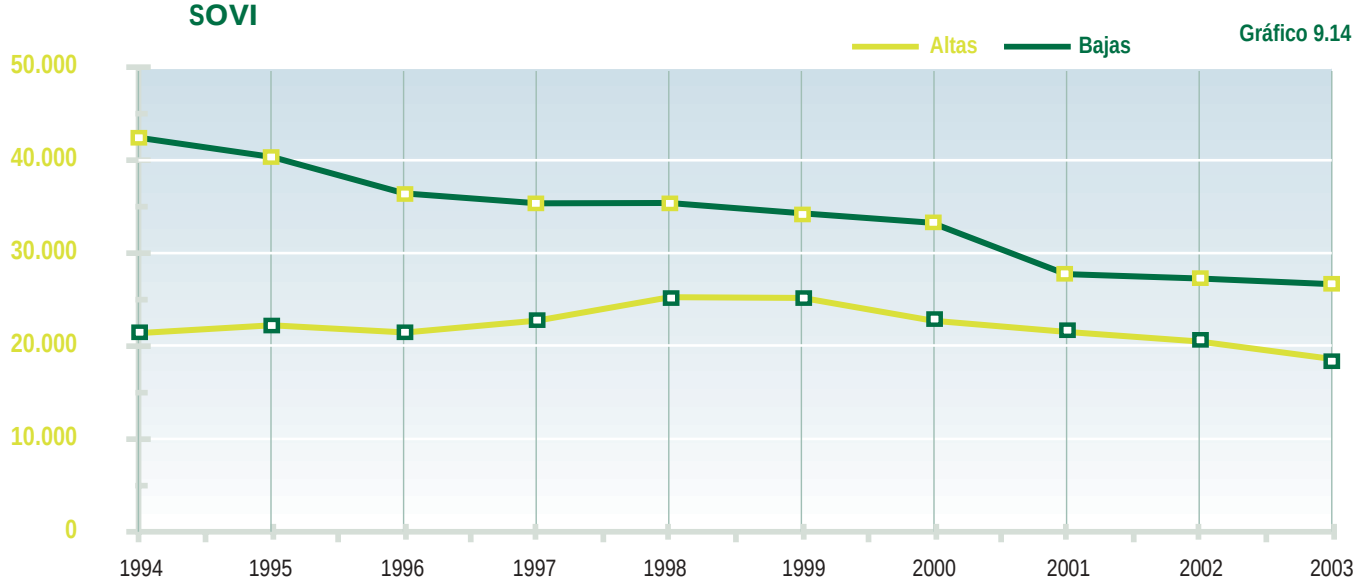

EVOLUCIÓN DE LAS ALTAS Y BAJAS CON COMPLEMENTOS A MÍNIMOS Y RELACIÓN CON TOTAL DE ALTAS Y BAJAS (período 2000 – 2003)

POR CLASES

ALTAS CON COMPLEMENTOS A MÍNIMOS

Cuadro 9.34

CLASES DE PENSIÓN	AÑO 2000				AÑO 2001				AÑO 2002				AÑO 2003			
	Número	Importe Medio	% Número	% Importe	Número	Importe Medio	% Número	% Importe	Número	Importe Medio	% Número	% Importe	Número	Importe Medio	% Número	% Importe
I. PERMANENTE	1.717	86,77	2,19	14,55	1.669	95,33	2,06	15,10	1.795	108,83	2,25	16,51	2.287	104,13	2,66	15,05
JUBILACIÓN	51.565	93,33	24,85	14,47	48.913	98,39	24,72	14,69	42.126	103,76	22,44	14,50	39.969	114,07	20,97	14,76
VIUDEDAD	50.353	128,29	39,79	35,78	46.647	131,98	39,14	35,21	42.762	134,32	36,51	34,04	43.850	136,47	33,95	31,95
ORFANDAD	9.089	36,73	33,56	18,74	7.938	39,57	34,19	19,37	10.772	38,12	35,60	18,23	8.911	42,98	36,76	19,77
FAVOR FAMILIARES	2.802	25,06	35,48	11,99	2.379	25,06	34,98	11,26	2.205	26,87	36,50	11,57	2.044	28,54	35,17	11,47
TOTAL	**115.526**	**102,36**	**25,83**	**19,66**	**107.546**	**106,94**	**25,13**	**19,51**	**99.660**	**108,17**	**23,67**	**18,90**	**97.061**	**115,63**	**22,28**	**18,76**

BAJAS CON COMPLEMENTOS A MÍNIMOS

CLASES DE PENSIÓN	AÑO 2000				AÑO 2001				AÑO 2002				AÑO 2003			
	Número	Importe Medio	% Número	% Importe	Número	Importe Medio	% Número	% Importe	Número	Importe Medio	% Número	% Importe	Número	Importe Medio	% Número	% Importe
I. PERMANENTE	849	73,98	3,19	13,60	828	81,21	3,26	13,89	800	87,76	3,28	14,07	828	86,75	3,34	13,06
JUBILACIÓN	69.449	108,02	32,46	22,89	65.013	111,75	31,60	22,26	66.078	113,29	31,19	21,93	65.592	117,17	30,21	21,61
VIUDEDAD	45.140	162,56	49,94	55,12	44.112	167,78	49,93	54,15	46.449	167,58	49,53	51,86	47.764	168,28	48,04	48,75
ORFANDAD	8.008	36,60	39,59	20,54	9.990	35,36	37,38	18,90	4.481	48,96	37,62	22,58	8.512	42,71	36,32	19,51
FAVOR FAMILIARES	2.987	36,10	35,04	19,79	2.693	39,86	34,82	20,56	2.488	41,00	36,14	19,75	2.367	42,55	37,61	19,27
TOTAL	**126.433**	**121,04**	**35,15**	**29,57**	**122.636**	**123,90**	**34,65**	**28,85**	**120.296**	**130,19**	**34,48**	**28,56**	**125.063**	**130,01**	**33,7**	**27,56**

EVOLUCIÓN DE LAS ALTAS Y BAJAS CON COMPLEMENTOS A MÍNIMOS Y RELACIÓN CON TOTAL DE ALTAS Y BAJAS (período 2000 – 2003)

POR REGÍMENES

ALTAS CON COMPLEMENTOS A MÍNIMOS

Cuadro 9.35

REGÍMENES	AÑO 2000				AÑO 2001				AÑO 2002				AÑO 2003			
	Número	Importe Medio	% Número	% Importe	Número	Importe Medio	% Número	% Importe	Número	Importe Medio	% Número	% Importe	Número	Importe Medio	% Número	% Importe
GENERAL	52.457	89,74	20,01	14,35	47.016	95,65	18,78	14,46	42.063	96,01	16,90	13,87	42.381	102,16	16,02	13,82
TRABAJ. AUTÓNOMOS	21.699	110,75	34,54	28,75	20.824	114,60	33,29	28,24	19.580	115,30	31,71	27,79	18.825	126,55	29,74	28,75
AGRARIO CTA. AJENA	19.129	107,71	53,95	32,81	18.211	113,34	53,95	33,34	18.461	114,50	54,80	33,04	17.962	119,57	52,42	33,02
AGRARIO CTA. PROPIA	15.514	120,76	42,95	38,40	15.300	116,84	45,97	35,59	13.871	119,56	45,20	36,04	12.551	130,76	43,29	37,89
MAR	1.810	97,29	26,11	17,30	1.547	102,98	23,13	17,22	1.583	103,75	24,28	17,26	1.457	108,58	22,97	16,34
MINERÍA DEL CARBÓN	283	82,18	8,86	8,37	282	85,47	10,80	8,81	209	91,66	8,10	9,24	211	86,89	7,22	7,83
EMPLEADOS DE HOGAR	3.957	131,94	54,51	43,46	3.731	139,87	54,74	44,32	3.258	145,35	52,40	45,58	3.164	156,96	50,92	48,04
ACC. TRAB. Y ENF. PROF.	677	87,35	6,46	13,59	635	96,14	6,22	14,12	635	86,54	5,99	12,68	510	96,69	4,93	12,57
TOTAL	**115.526**	**102,36**	**25,83**	**19,66**	**107.546**	**106,94**	**25,13**	**19,51**	**99.660**	**108,17**	**23,67**	**18,90**	**97.061**	**115,63**	**22,28**	**18,76**

BAJAS CON COMPLEMENTOS A MÍNIMOS

REGÍMENES	AÑO 2000				AÑO 2001				AÑO 2002				AÑO 2003			
	Número	Importe Medio	% Número	% Importe	Número	Importe Medio	% Número	% Importe	Número	Importe Medio	% Número	% Importe	Número	Importe Medio	% Número	% Importe
GENERAL	50.334	109,31	28,61	21,79	48.915	112,37	27,86	21,30	48.362	118,47	28,25	20,95	50.367	117,27	27,17	20,17
TRABAJ. AUTÓNOMOS	18.809	128,14	47,95	39,41	18.739	129,47	47,15	38,66	18.417	139,86	46,23	39,15	19.480	140,40	45,16	38,36
AGRARIO CTA. AJENA	21.230	115,83	56,95	34,58	20.517	119,86	56,13	34,66	19.886	126,39	54,88	34,60	21.118	125,76	55,46	33,59
AGRARIO CTA. PROPIA	26.599	136,51	54,46	43,85	24.883	139,24	53,12	43,16	24.382	142,95	50,60	42,75	24.163	145,15	49,37	41,76
MAR	2.166	108,61	36,28	23,73	2.172	109,74	36,02	23,33	2.019	120,00	35,83	23,68	2.175	114,51	34,98	22,07
MINERÍA DEL CARBÓN	688	113,91	17,17	15,62	641	118,57	17,50	16,18	691	123,23	19,86	16,29	634	120,18	17,82	15,59
EMPLEADOS DE HOGAR	4.506	156,58	58,44	49,01	4.521	159,98	57,80	48,44	4.585	163,25	56,71	48,13	4.985	166,73	56,23	47,55
ACC. TRAB. Y ENF. PROF.	2.101	134,21	24,91	29,56	2.248	137,79	25,10	30,36	1.954	144,03	25,33	27,56	2141	139,25	24,03	26,91
TOTAL	**126.433**	**121,04**	**35,15**	**29,57**	**122.636**	**123,90**	**34,65**	**28,85**	**120.296**	**130,19**	**34,48**	**28,56**	**125.063**	**130,01**	**33,70**	**27,56**

EVOLUCIÓN DEL IMPORTE DE LAS PENSIONES SEGÚN CONCEPTO (período 1994-2003)
Datos a 31 de diciembre
(en millones de euros)

Cuadro 9.36

AÑO	PENSIÓN INICIAL	REVALORIZACIÓN	COMPLEMENTO MÍNIMOS	TOTAL
1994	1.332,17	909,54	242,09	2.483,80
1995	1.474,76	971,50	246,93	2.693,18
1996	1.621,97	1.041,47	256,67	2.920,11
1997	1.772,25	1.071,32	254,52	3.098,09
1998	1.912,10	1.088,53	254,96	3.255,59
1999	2.045,79	1.096,11	256,60	3.398,50
2000	2.191,69	1.136,76	280,49	3.608,93
2001	2.314,88	1.239,95	290,40	3.845,22
2002	2.464,13	1.294,04	289,65	4.047,82
2003	2.638,90	1.396,74	288,46	4.324,10

DISTRIBUCIÓN PORCENTUAL

AÑO	PENSIÓN INICIAL	REVALORIZACIÓN	COMPLEMENTO MÍNIMOS	TOTAL
1994	53,63	36,62	9,75	100,00
1995	54,76	36,07	9,17	100,00
1996	55,54	35,67	8,79	100,00
1997	57,20	34,58	8,22	100,00
1998	58,73	33,44	7,83	100,00
1999	60,20	32,25	7,55	100,00
2000	60,73	31,50	7,77	100,00
2001	60,20	32,25	7,55	100,00
2002	60,88	31,97	7,16	100,00
2003	61,03	32,30	6,67	100,00

Evolución de la distribución porcentual del importe de la pensión según conceptos

Gráfico 9.15

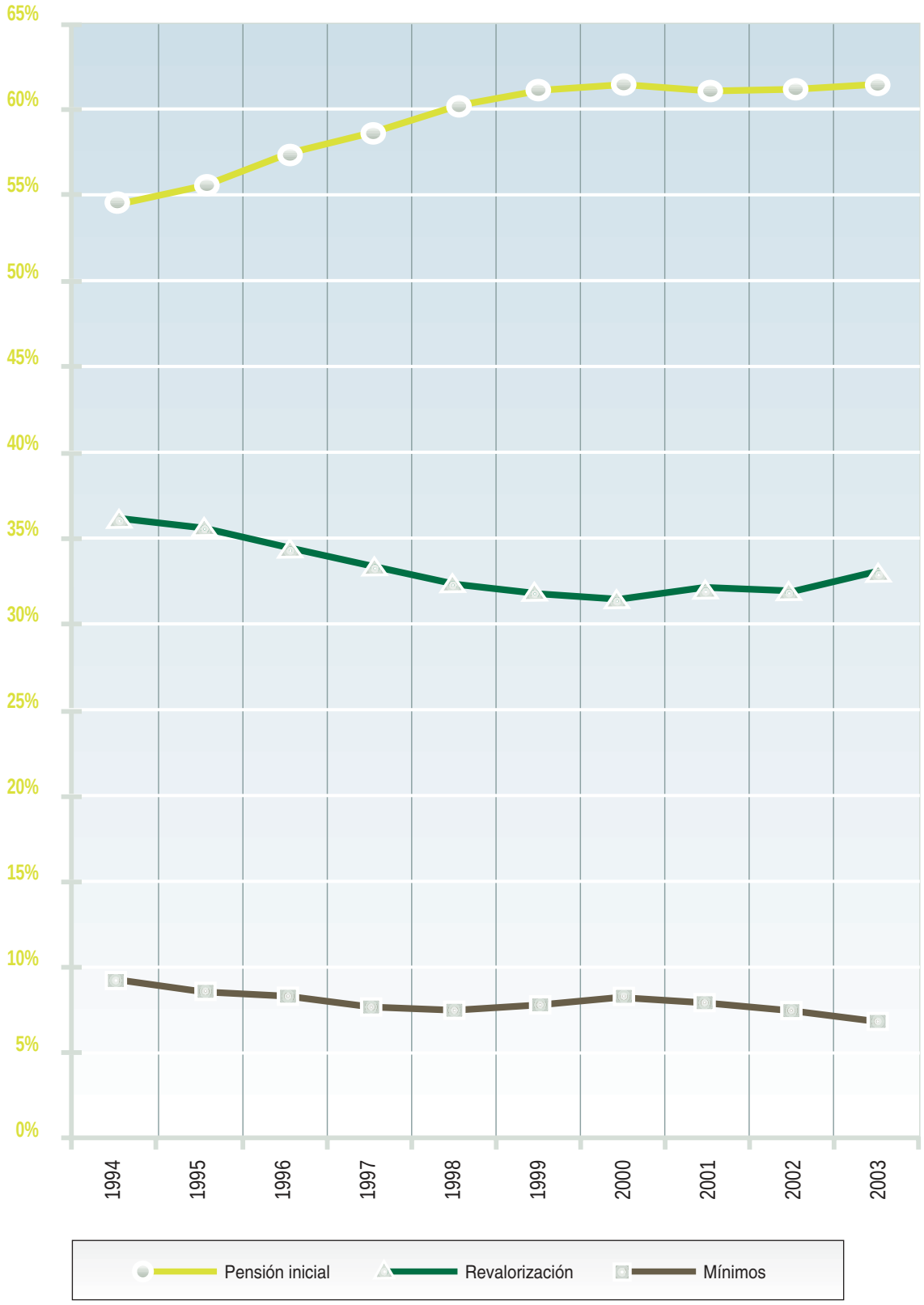

EVOLUCIÓN DEL NÚMERO DE PENSIONES CON COMPLEMTOS A MÍNIMOS
RELACIÓN PORCENTUAL SOBRE EL TOTAL, CLASE DE PENSIÓN
(período 1994 – 2003) Datos a 31 de diciembre

TOTAL SISTEMA

Cuadro 9.37

AÑOS	INCAPACIDAD PERMANENTE		JUBILACIÓN		VIUDEDAD		ORFANDAD		FAVOR FAMILIAR		TOTAL	
	Número	%	Número	%	Número	%	Número	%	Número	%	Número	%
1994	427.040	25,60	1.181.158	36,62	881.076	48,97	90.431	53,75	19.706	47,01	2.599.411	37,66
1995	414.655	24,72	1.157.256	34,92	883.715	48,10	88.802	52,65	19.420	45,38	2.563.848	36,42
1996	410.108	24,20	1.157.983	34,08	888.802	47,29	103.734	50,15	19.769	44,73	2.580.396	35,72
1997	36.502	4,50	1.476.692	33,77	865.680	45,08	104.480	48,94	19.659	42,65	2.503.013	33,99
1998	29.382	3,67	1.433.770	32,28	860.796	43,99	108.869	46,80	19.784	43,70	2.452.601	32,81
1999	26.003	3,26	1.402.695	31,34	860.734	43,20	114.127	45,10	19.591	43,92	2.423.150	32,04
2000	23.570	2,98	1.381.704	30,52	863.966	42,59	113.567	43,69	19.440	44,20	2.402.247	31,40
2001	22.073	0,18	1.380.820	30,21	873.052	42,41	110.311	43,27	19.581	45,56	2.405.837	31,18
2002	21.460	2,70	1.357.696	29,57	858.446	41,04	115.543	42,34	19.118	45,40	2.372.263	30,44
2003	20.200	2,50	1.327.978	28,76	830.527	39,14	114.105	42,49	18.434	44,34	2.311.244	29,42

Evolución del número de pensiones con complementos a mínimos Relación porcentual sobre el total, clase de pensión (período 1994 – 2003)

Gráfico 9.16

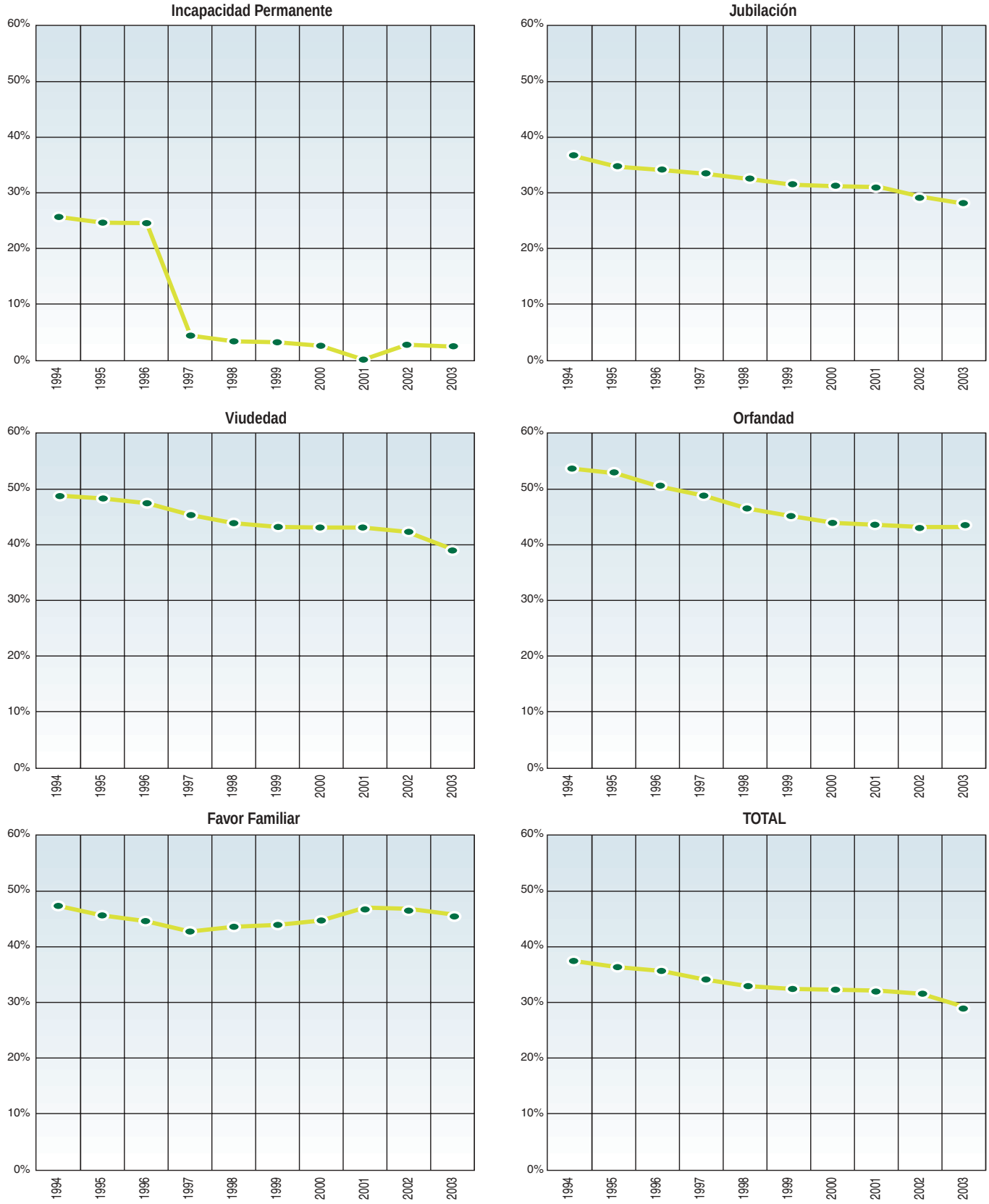

RELACIÓN PENSIONES/PENSIONISTAS (período 1994 – 2003)

TOTAL SISTEMA

Cuadro 9.38

AÑO	PENSIONISTAS	PENSIONES	PENSIONES / PENSIONISTAS
1994 diciembre	6.391.427	6.888.823	1,08
1995 diciembre	6.516.282	7.026.800	1,08
1996 diciembre	6.636.497	7.211.506	1,09
1997 diciembre	6.740.378	7.346.463	1,09
1998 diciembre	6.846.595	7.465.751	1,09
1999 diciembre	6.932.804	7.556.230	1,09
2000 diciembre	7.017.233	7.644.320	1,09
2001 diciembre	7.121.087	7.712.203	1,08
2002 diciembre	7.190.919	7.790.250	1,08
2003 enero	7.195.042	7.793.805	1,08
febrero	7.190.287	7.789.666	1,08
marzo	7.197.281	7.797.675	1,08
abril	7.205.587	7.806.908	1,08
mayo	7.210.772	7.812.666	1,08
junio	7.218.163	7.820.994	1,08
julio	7.221.737	7.824.904	1,08
agosto	7.225.544	7.829.235	1,08
septiembre	7.223.236	7.826.751	1,08
octubre	7.230.094	7.834.515	1,08
noviembre	7.237.068	7.842.179	1,08
diciembre	7.247.856	7.854.176	1,08

PRESTACIONES FAMILIAES POR HIJO A CARGO [10]

INSS

10 PRESTACIONES FAMILIARES POR HIJO A CARGO EN EL AÑO 2003

Se ofrecen en este capítulo datos sobre las prestaciones familiares por hijo a cargo, reguladas en el Real Decreto Legislativo 1/1994, de 20 de junio, por el que se aprueba el Texto Refundido de la Ley General de la Seguridad Social (capítulo IX, artículos 180 a 190) y desarrolladas por el Real Decreto 356/1991, de 15 de marzo.

Las prestaciones familiares por hijo a cargo consisten en una prestación económica, por cada hijo menor de dieciocho años o mayor de dieciocho años afectado de minusvalía en un grado igual o superior al 65%, que esté a cargo del beneficiario, cualquiera que sea la naturaleza legal de la filiación de aquéllos.

Las cuantías de la asignación económica para el año 2003, en cómputo anual, son las siguientes:

– 291,01 euros, cuando el hijo a cargo sea menor de 18 años.

– 581,66 euros, cuando el hijo a cargo sea menor de dieciocho años y tenga un grado de minusvalía igual o superior al 33%.

– 3.153,96 euros, cuando el hijo a cargo mayor de dieciocho años esté afectado por una minusvalía en un grado igual o superior al 65%.

– 4.731,00 euros, cuando el hijo a cargo sea mayor de dieciocho años, esté afectado de una minusvalía en grado igual o superior al 75% y, como consecuencia de pérdidas anatómicas o funcionales necesite el concurso de otra persona para realizar los actos más esenciales de la vida, tales como vestirse, desplazarse, comer o análogos.

El Cuadro 10.1 "Prestaciones familiares por hijo a cargo en vigor en diciembre de 2003" facilita información sobre el número de hijos e importe de la prestación, por regímenes y sobre el número de familias beneficiarias.

El Cuadro 10.2 "Prestaciones familiares por hijo a cargo en vigor en diciembre de 2003" muestra las prestaciones familiares por hijo a cargo en vigor en el mes de diciembre, diferenciando los distintos grados de minusvalía, distribuidas por provincias.

Los Cuadros 10.3 y 10.4 ofrecen la misma información que el cuadro 10.2 pero referida al total regímenes y sin régimen de encuadramiento.

En el Cuadro 10.5 aparece el número de familias perceptoras de prestaciones familiares, distribuidas por provincias y edad, mayor o menor de 18 años, de los hijos.

Incluimos, con el fin de dar una visión temporal, una evolución de las prestaciones familiares por hijo a cargo, durante el período 1994-2003, diferenciando el pago mensual y semestral, y los grados de minusvalía (cuadros 10.6, 10.7 y 10.8.)

Comparando datos durante el citado período, se comprueba que el número de hijos y el gasto total va en descenso progresivo, pasando de 1.832.587 hijos en el año 1994 a 1.188.133 en el año 2003.

Por grados de minusvalía el comportamiento es similar al total en hijos sin minusvalía, pero en las superiores o iguales al 33% la tendencia es irregular, pero con variaciones muy poco significativas. En las minusvalías mayores o iguales al 65% se producen aumentos a lo largo de todo el período, si bien a un ritmo descendente.

Al analizar las series que aparecen en el cuadro 10.6 se ve claramente que el número de hijos menores de 18 años causantes de la asignación económica desciende, registrándose la mayor caída en el año 1994, con un 15,17% de reducción en relación con el año anterior.

En el año 2000 se vuelve a producir una fuerte caída, 13,29%, muy por encima de los años anteriores. Estas bajadas en el número de causantes sin duda son debidas a las medidas de control llevadas a cabo por el Instituto Nacional de la Seguridad Social y por el Ministerio de Economía y Hacienda.

Con el número de hijos de 18 ó más años, sucede lo contrario, es decir, el número de causantes y de familias beneficiarias va en aumento aunque con incrementos menores cada año. Los mayores porcentajes se registran en el año 1994, debido a la propia dinámica del derecho. Para el año 2003 estos incrementos se sitúan en 4,32 y 4,37% para los causantes y las familias, respectivamente.

PRESTACIONES FAMILIARES POR HIJO A CARGO
En vigor en diciembre de 2003

Cuadro 10.1

RÉGIMEN	HIJOS SIN MINUSVALÍA (1)		HIJOS CON MINUSVALÍA ≥ 33% (1)		NÚMERO DE FAMILIAS
	Número	Importe	Número	Importe	
RÉGIMEN GENERAL	497.694	69.817.213,09	51.618	14.728.328,77	330.624
R.E. TRABAJADORES AUTÓNOMOS	55.675	7.848.434,60	8.453	2.416.638,55	36.389
R.E. AGRARIO	180.403	25.589.006,02	4.587	1.311.883,14	96.181
R.E. TRABAJADORES DEL MAR	8.893	1.237.292,77	585	166.712,52	5.362
R.E. MINERÍA DEL CARBÓN	319	44.710,68	197	56.564,49	358
R.E. EMPLEADOS DE HOGAR	11.117	1.562.501,88	312	87.246,09	7.684
TOTAL REGÍMENES	**754.101**	**106.099.159,04**	**65.752**	**18.767.373,56**	**476.598**
SIN RÉGIMEN DE ENCUADRAMIENTO	220.901	31.299.828,81	6.894	1.955.950,39	149.384
TOTAL	**975.002**	**137.398.987,85**	**72.646**	**20.723.323,95**	**625.982**

RÉGIMEN	HIJOS CON MINUSVALÍA ≥ 65% (2)		HIJOS CON MINUSVALÍA ≥ 75% (2)		NÚMERO DE FAMILIAS
	Número	Importe	Número	Importe	
RÉGIMEN GENERAL	56.633	14.769.320,07	33.289	13.022.323,91	87.305
R.E. TRABAJADORES AUTÓNOMOS	6.520	1.700.350,80	4.600	1.799.474,00	10.851
R.E. AGRARIO	8.837	2.304.601,23	6.628	2.592.807,32	14.921
R.E. TRABAJADORES DEL MAR	1.849	482.200,71	1.009	394.710,71	2.764
R.E. MINERÍA DEL CARBÓN	852	222.193,08	470	183.859,30	1.271
R.E. EMPLEADOS DE HOGAR	523	136.393,17	315	123.224,85	819
TOTAL REGÍMENES	**75.214**	**19.615.059,06**	**46.311**	**18.116.400,09**	**117.931**
SIN RÉGIMEN DE ENCUADRAMIENTO	11.829	3.084.884,91	7.131	2.789.575,89	18.691
TOTAL	**87.043**	**22.699.943,97**	**53.442**	**20.905.975,98**	**136.622**

RÉGIMEN	TOTAL HIJOS	
	Número	Importe
RÉGIMEN GENERAL	639.234	112.337.185,84
R.E. TRABAJADORES AUTÓNOMOS	75.248	13.764.897,95
R.E. AGRARIO	200.455	31.798.297,71
R.E. TRABAJADORES DEL MAR	12.336	2.280.916,71
R.E. MINERÍA DEL CARBÓN	1.838	507.327,55
R.E. EMPLEADOS DE HOGAR	12.267	1.909.365,99
TOTAL REGÍMENES	**941.378**	**162.597.991,75**
SIN RÉGIMEN DE ENCUADRAMIENTO	246.755	39.130.240,00
TOTAL	**1.188.133**	**201.728.231,75**

(1) Pago semestral y (2)pago mensual, según establece el RD 356/1991, de 15 de marzo

PRESTACIONES FAMILIARES POR HIJO A CARGO (en vigor en diciembre de 2003)

TOTAL SISTEMA

Cuadro 10.2

COMUNIDADES AUTÓNOMAS	HIJOS SIN MINUSVALÍA		HIJOS MINUSV. ≥ 33%		HIJOS MINUSV. ≥ 65%		HIJOS MINUSV. ≥ 75%		TOTAL HIJOS	
	Número	Importe	Número	Importe	Número	Importe	Número	Importe	Número	Importe
ANDALUCÍA	**345.178**	**48.852.147,16**	**14.535**	**4.146.957,07**	**14.563**	**3.797.884,77**	**8.613**	**3.369.319,47**	**382.889**	**60.166.308,47**
Almería	28.155	3.971.150,91	859	241.017,30	802	209.153,58	647	253.099,93	30.463	4.674.421,72
Cádiz	61.866	8.762.296,89	2.229	636.532,86	2.227	580.779,33	1.219	476.860,61	67.541	10.456.469,69
Córdoba	31.900	4.507.796,16	1.520	432.449,61	1.715	447.254,85	1.067	417.399,73	36.202	5.804.900,35
Granada	40.659	5.762.383,93	1.523	437.539,32	1.565	408.136,35	1.087	425.223,53	44.834	7.033.283,13
Huelva	22.948	3.243.805,02	1.055	301.944,09	1.034	269.656,86	609	238.234,71	25.646	4.053.640,68
Jaén	28.309	3.994.059,96	1.249	356.370,24	1.116	291.041,64	611	239.017,09	31.285	4.880.488,93
Málaga	49.498	7.013.129,85	2.536	721.452,03	2.829	737.774,91	1.589	621.600,91	56.452	9.093.957,70
Sevilla	81.843	11.597.524,44	3.564	1.019.651,62	3.275	854.087,25	1.784	697.882,96	90.466	14.169.146,27
ARAGÓN	**12.595**	**1.760.497,02**	**1.680**	**483.130,18**	**2.612**	**681.183,48**	**1.444**	**564.878,36**	**18.331**	**3.489.689,04**
Huesca	2.283	316.608,39	307	89.214,13	487	127.004,73	273	106.794,87	3.350	639.622,12
Teruel	1.420	196.677,27	142	41.151,03	296	77.193,84	141	55.157,79	1.999	370.179,93
Zaragoza	8.892	1.247.211,36	1.231	352.765,02	1.829	476.984,91	1.030	402.925,70	12.982	2.479.886,99
ASTURIAS	**14.982**	**2.118.358,38**	**1.330**	**378.802,36**	**3.170**	**826.704,30**	**2.056**	**804.286,64**	**21.538**	**4.128.151,68**
ILLES BALEARS	**12.050**	**1.677.392,10**	**1.781**	**499.839,88**	**1.032**	**269.135,28**	**1.031**	**403.316,89**	**15.894**	**2.849.684,15**
CANARIAS	**65.676**	**9.253.365,42**	**3.513**	**1.005.550,38**	**3.855**	**1.005.345,45**	**3.340**	**1.306.574,60**	**76.384**	**12.570.835,85**
Palmas (Las)	35.150	4.943.004,27	2.121	607.344,69	2.350	612.856,50	1.869	731.134,11	41.490	6.894.339,57
S.C.Tenerife	30.526	4.310.361,15	1.392	398.205,69	1.505	392.488,95	1.471	575.440,49	34.894	5.676.496,28
CANTABRIA	**6.628**	**934.522,92**	**790**	**228.450,45**	**1.333**	**347.633,07**	**1.041**	**407.228,79**	**9.792**	**1.917.835,23**
CASTILLA Y LEÓN	**36.575**	**5.149.138,23**	**3.549**	**1.015.162,90**	**6.862**	**1.789.540,98**	**4.270**	**1.670.381,30**	**51.256**	**9.624.223,41**
Ávila	2.920	410.897,52	235	67.034,01	418	109.010,22	275	107.577,25	3.848	694.519,00
Burgos	3.014	421.880,52	663	189.178,50	1.201	313.208,79	485	189.727,15	5.363	1.113.994,96
León	7.395	1.045.342,35	626	180.509,23	1.382	360.411,78	859	336.032,21	10.262	1.922.295,57
Palencia	2.931	415.107,78	253	71.323,65	522	136.132,38	240	93.885,60	3.946	716.449,41
Salamanca	6.798	954.194,46	427	122.580,63	837	218.281,23	613	239.799,47	8.675	1.534.855,79
Segovia	1.946	270.179,79	206	59.327,28	358	93.362,82	328	128.310,32	2.838	551.180,21
Soria	718	99.024,06	99	28.354,95	333	86.843,07	188	73.543,72	1.338	287.765,80
Valladolid	6.880	973.215,69	782	222.768,21	1.221	318.424,59	776	303.563,44	9.659	1.817.971,93
Zamora	3.973	559.296,06	258	74.086,44	590	153.866,10	506	197.942,14	5.327	985.190,74
CASTILLA-LA MANCHA	**43.676**	**6.127.313,67**	**3.282**	**933.823,83**	**3.531**	**920.849,49**	**2.520**	**985.798,80**	**53.009**	**8.967.785,79**
Albacete	10.977	1.544.983,20	806	230.838,51	679	177.076,41	582	227.672,58	13.044	2.180.570,70
Ciudad Real	16.071	2.255.465,06	866	246.033,90	975	254.270,25	613	239.799,47	18.525	2.995.568,68
Cuenca	4.340	611.390,04	333	95.897,94	425	110.835,75	267	104.447,73	5.365	922.571,46
Guadalajara	2.184	301.952,70	232	65.507,34	319	83.192,01	305	119.312,95	3.040	569.965,00
Toledo	10.104	1.413.522,67	1.045	295.546,14	1.133	295.475,07	753	294.566,07	13.035	2.299.109,95
CATALUÑA	**76.161**	**10.616.276,20**	**11.745**	**3.337.789,41**	**10.293**	**2.684.311,47**	**5.810**	**2.272.813,90**	**104.009**	**18.911.190,98**
Barcelona	51.405	7.193.602,45	7.856	2.232.535,68	7.950	2.073.280,50	4.226	1.653.168,94	71.437	13.152.587,57
Girona	9.030	1.232.415,06	1.498	425.752,44	768	200.286,72	437	170.950,03	11.733	2.029.404,25
Lleida	5.572	775.467,69	674	190.487,19	522	136.132,38	536	209.677,84	7.304	1.311.765,10
Tarragona	10.154	1.414.791,00	1.717	489.014,10	1.053	274.611,87	611	239.017,09	13.535	2.417.434,06
C. VALENCIANA	**91.013**	**12.808.193,21**	**7.378**	**2.105.337,71**	**9.548**	**2.490.022,92**	**5.261**	**2.058.050,59**	**113.200**	**19.461.604,43**
Alicante	45.252	6.384.205,50	2.660	759.985,95	3.233	843.134,07	1.495	584.829,05	52.640	8.572.154,57
Castellón	6.042	847.203,17	752	212.880,42	1.171	305.385,09	780	305.128,20	8.745	1.670.596,88
Valencia	39.719	5.576.784,54	3.966	1.132.471,34	5.144	1.341.503,76	2.986	1.168.093,34	51.815	9.218.852,98
EXTREMADURA	**55.355**	**7.818.814,28**	**2.009**	**573.645,94**	**2.922**	**762.028,38**	**1.611**	**630.207,09**	**61.897**	**9.784.695,69**
Badajoz	36.793	5.186.759,60	1.249	357.493,57	1.716	447.515,64	949	371.239,31	40.707	6.363.008,12
Cáceres	18.562	2.632.054,68	760	216.152,37	1.206	314.512,74	662	258.967,78	21.190	3.421.687,57
GALICIA	**52.859**	**7.430.944,31**	**4.124**	**1.168.389,76**	**8.157**	**2.127.264,03**	**4.636**	**1.813.556,84**	**69.776**	**12.540.154,94**
Coruña (A)	18.615	2.619.553,23	1.382	390.716,86	3.526	919.545,54	1.903	744.434,57	25.426	4.674.250,20
Lugo	7.372	1.035.040,05	465	131.087,34	1.095	285.565,05	689	269.529,91	9.621	1.721.222,35
Ourense	6.575	927.194,85	520	146.064,39	925	241.230,75	433	169.385,27	8.453	1.483.875,26
Pontevedra	20.297	2.849.156,18	1.757	500.521,17	2.611	680.922,69	1.611	630.207,09	26.276	4.660.807,13
MADRID	**71.536**	**10.087.733,51**	**8.837**	**2.530.424,91**	**9.424**	**2.457.684,96**	**5.481**	**2.144.112,39**	**95.278**	**17.219.955,77**
MURCIA	**52.240**	**7.363.596,60**	**3.724**	**1.067.310,12**	**2.663**	**694.483,77**	**2.488**	**973.280,72**	**61.115**	**10.098.671,21**
NAVARRA	**3.793**	**522.714,99**	**852**	**243.561,84**	**1.098**	**286.347,42**	**773**	**302.389,87**	**6.516**	**1.355.014,12**
PAÍS VASCO	**16.445**	**2.332.623,03**	**2.550**	**729.740,13**	**5.145**	**1.341.764,55**	**2.518**	**985.016,42**	**26.658**	**5.389.144,13**
Álava	2.032	282.707,79	357	101.496,18	447	116.573,13	381	149.043,39	3.217	649.820,49
Guipúzcoa	3.112	439.675,41	593	170.202,45	1.292	336.940,68	1.044	408.402,36	6.041	1.355.220,90
Vizcaya	11.301	1.610.239,83	1.600	458.041,50	3.406	888.250,74	1.093	427.570,67	17.400	3.384.102,74
RIOJA (LA)	**3.602**	**495.208,03**	**376**	**107.385,33**	**559**	**145.781,61**	**312**	**122.051,28**	**4.849**	**870.426,25**
Ceuta	6.741	945.692,04	241	67.761,51	100	26.079,00	80	31.295,20	7.162	1.070.827,75
Melilla	7.897	1.104.456,75	350	100.260,24	176	45.899,04	157	61.416,83	8.580	1.312.032,86
TOTAL	**975.002**	**137.398.987,85**	**72.646**	**20.723.323,95**	**87.043**	**22.699.943,97**	**53.442**	**20.905.975,98**	**1.188.133**	**201.728.231,75**

Distribución provincial del número de prestaciones familiares por hijo a cargo. (a 31 de diciembre de 2003)

Gráfico 10.1

TOTAL HIJOS

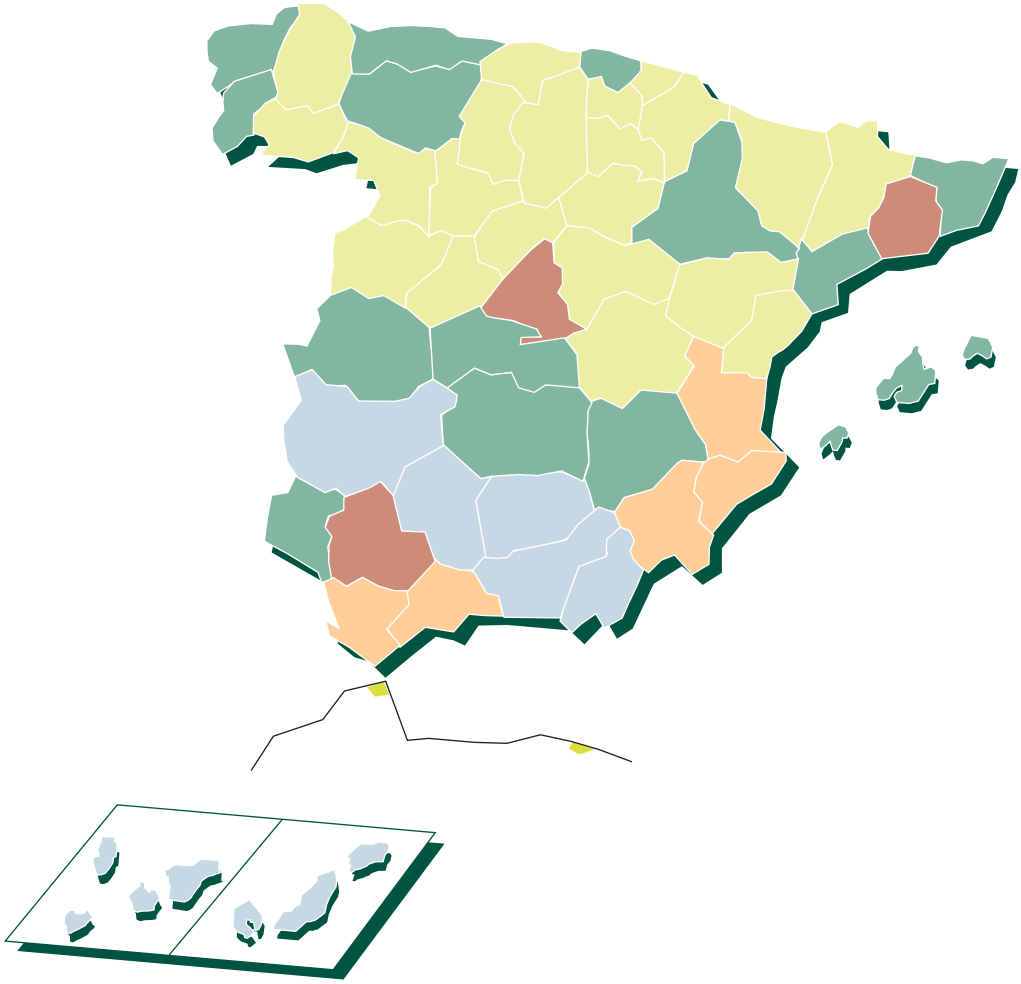

	Hasta 10.000	Álava, Ávila, Burgos, Ceuta, Cantabria, Castellón, Cuenca, Guadalajara, Guipúzcoa, Huesca, Lleida, Lugo, Melilla, Navarra, Ourense, Palencia, La Rioja, Salamanca, Segovia, Soria, Teruel, Valladolid y Zamora
	De 10.001 a 30.000	Albacete, Asturias, Cáceres, Ciudad Real, A Coruña, Girona, Huelva, Illes Balears, León, Pontevedra, Tarragona, Toledo, Vizcaya y Zaragoza.
	De 30.001 a 50.000	Almería, Badajoz, Córdoba, Granada, Jaén, Las Palmas y S. C. de Tenerife
	De 50.001 a 70.000	Alicante, Cádiz, Málaga, Murcia y Valencia.
	Más de 70.000	Barcelona, Madrid y Sevilla

PRESTACIONES FAMILIARES POR HIJO A CARGO (en vigor en diciembre de 2003)

TOTAL REGÍMENES

Cuadro 10.3

COMUNIDADES AUTÓNOMAS	HIJOS SIN MINUSVALÍA		HIJOS MINUSV. ≥ 33%		HIJOS MINUSV. ≥ 65%		HIJOS MINUSV. ≥ 75%		TOTAL HIJOS	
	Número	Importe	Número	Importe	Número	Importe	Número	Importe	Número	Importe
ANDALUCÍA	**283.213**	**40.064.087,11**	**13.154**	**3.756.820,78**	**12.453**	**3.247.617,87**	**7.460**	**2.918.277,40**	**316.280**	**49.986.803,16**
Almería	25.267	3.562.620,63	805	226.476,21	745	194.288,55	604	236.278,76	27.421	4.219.664,15
Cádiz	46.390	6.565.083,84	1.989	568.480,80	1.837	479.071,23	1.017	397.840,23	51.233	8.010.476,10
Córdoba	27.127	3.832.956,12	1.415	402.931,29	1.533	399.791,07	965	377.498,35	31.040	5.013.176,83
Granada	34.927	4.950.744,58	1.407	404.094,93	1.385	361.194,15	962	376.324,78	38.681	6.092.358,44
Huelva	19.391	2.739.860,91	865	249.014,85	573	149.432,67	383	149.825,77	21.212	3.288.134,20
Jaén	25.177	3.553.342,02	1.161	332.013,84	1.013	264.180,27	563	220.239,97	27.914	4.369.776,10
Málaga	38.662	5.473.568,82	2.334	664.305,63	2.553	665.796,87	1.427	558.228,13	44.976	7.361.899,45
Sevilla	66.272	9.385.910,19	3.178	909.503,23	2.814	733.863,06	1.539	602.041,41	73.803	11.631.317,89
ARAGÓN	**8.767**	**1.221.081,12**	**1.567**	**450.994,30**	**2.416**	**630.068,64**	**1.323**	**517.544,37**	**14.073**	**2.819.688,43**
Huesca	1.771	244.325,10	290	84.270,19	438	114.226,02	237	92.712,03	2.736	535.533,34
Teruel	1.133	156.860,94	135	39.260,70	268	69.891,72	128	50.072,32	1.664	316.085,68
Zaragoza	5.863	819.895,08	1.142	327.463,41	1.710	445.950,90	958	374.760,02	9.673	1.968.069,41
ASTURIAS	**10.532**	**1.490.188,41**	**1.192**	**339.396,25**	**2.903**	**757.073,37**	**1.888**	**738.566,72**	**16.515**	**3.325.224,75**
ILLES BALEARS	**9.590**	**1.328.350,05**	**1.633**	**459.124,99**	**837**	**218.281,23**	**794**	**310.604,86**	**12.854**	**2.316.361,13**
CANARIAS	**48.092**	**6.764.215,44**	**3.169**	**907.907,25**	**3.376**	**880.427,04**	**2.842**	**1.111.761,98**	**57.479**	**9.664.311,71**
Palmas (Las)	25.262	3.549.918,06	1.901	545.181,69	2.049	534.358,71	1.587	620.818,53	30.799	5.250.276,99
S.C.Tenerife	22.830	3.214.297,38	1.268	362.725,56	1.327	346.068,33	1.255	490.943,45	26.680	4.414.034,72
CANTABRIA	**3.838**	**537.849,24**	**657**	**187.724,31**	**1.249**	**325.726,71**	**982**	**384.148,58**	**6.726**	**1.435.448,84**
CASTILLA Y LEÓN	**26.268**	**3.689.845,47**	**3.138**	**898.543,99**	**5.684**	**1.482.330,36**	**3.545**	**1.386.768,55**	**38.635**	**7.457.488,37**
Ávila	2.501	352.128,78	219	62.380,89	366	95.449,14	239	93.494,41	3.325	603.453,22
Burgos	2.117	295.844,01	616	176.237,01	1.116	291.041,64	461	180.338,59	4.310	943.461,25
León	4.742	669.250,02	532	153.390,22	990	258.182,10	627	245.276,13	6.891	1.326.098,47
Palencia	2.087	294.779,28	216	60.854,13	470	122.571,30	213	83.323,47	2.986	561.528,18
Salamanca	5.137	718.965,06	384	110.220,78	734	191.419,86	534	208.895,46	6.789	1.229.501,16
Segovia	1.507	209.567,07	186	53.656,29	312	81.366,48	278	108.750,82	2.283	453.340,66
Soria	574	78.726,90	90	26.028,39	309	80.584,11	164	64.155,16	1.137	249.494,56
Valladolid	4.633	652.395,45	662	188.960,34	867	226.104,93	582	227.672,58	6.744	1.295.133,30
Zamora	2.970	418.188,90	233	66.815,94	520	135.610,80	447	174.861,93	4.170	795.477,57
CASTILLA-LA MANCHA	**37.354**	**5.238.464,46**	**3.110**	**885.111,21**	**3.082**	**803.754,78**	**2.251**	**880.568,69**	**45.797**	**7.807.899,14**
Albacete	9.392	1.322.629,59	762	218.333,25	595	155.170,05	512	200.289,28	11.261	1.896.422,17
Ciudad Real	14.098	1.975.590,35	816	231.856,38	792	206.545,68	524	204.983,56	16.230	2.618.975,97
Cuenca	3.978	560.174,13	324	93.353,22	391	101.968,89	256	100.144,64	4.949	855.640,88
Guadalajara	1.755	242.395,20	222	62.744,46	288	75.107,52	272	106.403,68	2.537	486.650,86
Toledo	8.131	1.137.675,19	986	278.823,90	1.016	264.962,64	687	268.747,53	10.820	1.950.209,26
CATALUÑA	**54.742**	**7.597.538,34**	**10.656**	**3.030.101,31**	**9.141**	**2.383.881,39**	**5.239**	**2.049.444,41**	**79.778**	**15.060.965,45**
Barcelona	35.590	4.964.862,24	7.115	2.022.926,85	7.142	1.862.562,18	3.833	1.499.431,27	53.680	10.349.782,54
Girona	7.193	974.160,39	1.392	395.797,98	624	162.732,96	367	143.566,73	9.576	1.676.258,06
Lleida	4.110	568.065,66	611	172.819,83	474	123.614,46	508	198.724,52	5.703	1.063.224,47
Tarragona	7.849	1.090.450,05	1.538	438.556,65	901	234.971,79	531	207.721,89	10.819	1.971.700,38
C. VALENCIANA	**65.630**	**9.217.020,53**	**6.637**	**1.895.364,95**	**8.093**	**2.110.573,47**	**4.477**	**1.751.357,63**	**84.837**	**14.974.316,58**
Alicante	33.865	4.774.543,83	2.367	676.811,16	2.711	707.001,69	1.273	497.984,87	40.216	6.656.341,55
Castellón	4.462	623.649,89	704	199.648,02	1.065	277.741,35	688	269.138,72	6.919	1.370.177,98
Valencia	27.303	3.818.826,81	3.566	1.018.905,77	4.317	1.125.830,43	2.516	984.234,04	37.702	6.947.797,05
EXTREMADURA	**49.596**	**7.002.336,42**	**1.866**	**533.124,93**	**2.301**	**600.077,79**	**1.272**	**497.593,68**	**55.035**	**8.633.132,82**
Badajoz	32.790	4.619.784,96	1.155	330.495,69	1.332	347.372,28	736	287.915,84	36.013	5.585.568,77
Cáceres	16.806	2.382.551,46	711	202.629,24	969	252.705,51	536	209.677,84	19.022	3.047.564,05
GALICIA	**38.533**	**5.406.384,44**	**3.515**	**996.587,44**	**6.432**	**1.677.401,28**	**3.651**	**1.428.234,69**	**52.131**	**9.508.607,85**
Coruña (A)	12.696	1.783.082,91	1.167	329.789,98	2.754	718.215,66	1.444	564.878,36	18.061	3.395.966,91
Lugo	6.034	847.490,55	417	117.854,94	950	247.750,50	606	237.061,14	8.007	1.450.157,13
Ourense	4.803	678.647,79	446	125.416,17	738	192.463,02	339	132.613,41	6.326	1.129.140,39
Pontevedra	15.000	2.097.163,19	1.485	423.526,35	1.990	518.972,10	1.262	493.681,78	19.737	3.533.343,42
MADRID	**50.058**	**7.027.679,12**	**8.119**	**2.325.251,22**	**8.419**	**2.195.591,01**	**4.919**	**1.924.263,61**	**71.515**	**13.472.784,96**
MURCIA	**43.872**	**6.170.019,33**	**3.355**	**962.250,99**	**2.342**	**610.770,18**	**2.189**	**856.314,91**	**51.758**	**8.599.355,41**
NAVARRA	**2.732**	**374.261,76**	**815**	**232.801,50**	**982**	**256.095,78**	**689**	**269.529,91**	**5.218**	**1.132.688,95**
PAÍS VASCO	**8.195**	**1.157.319,42**	**2.327**	**666.050,55**	**4.780**	**1.246.576,20**	**2.312**	**904.431,28**	**17.614**	**3.974.377,45**
Álava	1.009	138.670,98	311	88.263,87	416	108.488,64	342	133.786,98	2.078	469.210,47
Guipúzcoa	1.453	203.085,48	558	160.169,16	1.188	309.818,52	954	373.195,26	4.153	1.046.268,42
Vizcaya	5.733	815.562,96	1.458	417.617,52	3.176	828.269,04	1.016	397.449,04	11.383	2.458.898,56
RIOJA (LA)	**2.767**	**377.211,40**	**346**	**98.806,14**	**514**	**134.046,06**	**280**	**109.533,20**	**3.907**	**719.596,80**
Ceuta	4.363	607.012,74	189	53.511,06	87	22.688,73	65	25.427,35	4.704	708.639,88
Melilla	5.959	828.294,24	307	87.900,39	123	32.077,17	133	52.028,27	6.522	1.000.300,07
TOTAL	**754.101**	**106.099.159,04**	**65.752**	**18.767.373,56**	**75.214**	**19.615.059,06**	**46.311**	**18.116.400,09**	**941.378**	**162.597.991,75**

PRESTACIONES FAMILIARES POR HIJO A CARGO (en vigor en diciembre de 2003)

SIN RÉGIMEN DE ENCUADRAMIENTO

Cuadro 10.4

COMUNIDADES AUTÓNOMAS	HIJOS SIN MINUSVALÍA		HIJOS MINUSV. ≥ 33%		HIJOS MINUSV. ≥ 65%		HIJOS MINUSV. ≥ 75%		TOTAL HIJOS	
	Número	Importe	Número	Importe	Número	Importe	Número	Importe	Número	Importe
ANDALUCÍA	**61.965**	**8.788.060,05**	**1.381**	**390.136,29**	**2.110**	**550.266,90**	**1.153**	**451.042,07**	**66.609**	**10.179.505,31**
Almería	2.888	408.530,28	54	14.541,09	57	14.865,03	43	16.821,17	3.042	454.757,57
Cádiz	15.476	2.197.213,05	240	68.052,06	390	101.708,10	202	79.020,38	16.308	2.445.993,59
Córdoba	4.773	674.840,04	105	29.518,32	182	47.463,78	102	39.901,38	5.162	791.723,52
Granada	5.732	811.639,35	116	33.444,39	180	46.942,20	125	48.898,75	6.153	940.924,69
Huelva	3.557	503.944,11	190	52.929,24	461	120.224,19	226	88.408,94	4.434	765.506,48
Jaén	3.132	440.717,94	88	24.356,40	103	26.861,37	48	18.777,12	3.371	510.712,83
Málaga	10.836	1.539.561,03	202	57.146,40	276	71.978,04	162	63.372,78	11.476	1.732.058,25
Sevilla	15.571	2.211.614,25	386	110.148,39	461	120.224,19	245	95.841,55	16.663	2.537.828,38
ARAGÓN	**3.828**	**539.415,90**	**113**	**32.135,88**	**196**	**51.114,84**	**121**	**47.333,99**	**4.258**	**670.000,61**
Huesca	512	72.283,29	17	4.943,94	49	12.778,71	36	14.082,84	614	104.088,78
Teruel	287	39.816,33	7	1.890,33	28	7.302,12	13	5.085,47	335	54.094,25
Zaragoza	3.029	427.316,28	89	25.301,61	119	31.034,01	72	28.165,68	3.309	511.817,58
ASTURIAS	**4.450**	**628.169,97**	**138**	**39.406,11**	**267**	**69.630,93**	**168**	**65.719,92**	**5.023**	**802.926,93**
ILLES BALEARS	**2.460**	**349.042,05**	**148**	**40.714,89**	**195**	**50.854,05**	**237**	**92.712,03**	**3.040**	**533.323,02**
CANARIAS	**17.584**	**2.489.149,98**	**344**	**97.643,13**	**479**	**124.918,41**	**498**	**194.812,62**	**18.905**	**2.906.524,14**
Palmas (Las)	9.888	1.393.086,21	220	62.163,00	301	78.497,79	282	110.315,58	10.691	1.644.062,58
S.C.Tenerife	7.696	1.096.063,77	124	35.480,13	178	46.420,62	216	84.497,04	8.214	1.262.461,56
CANTABRIA	**2.790**	**396.673,68**	**133**	**40.726,14**	**84**	**21.906,36**	**59**	**23.080,21**	**3.066**	**482.386,39**
CASTILLA Y LEÓN	**10.307**	**1.459.292,76**	**411**	**116.618,91**	**1.178**	**307.210,62**	**725**	**283.612,75**	**12.621**	**2.166.735,04**
Ávila	419	58.768,74	16	4.653,12	52	13.561,08	36	14.082,84	523	91.065,78
Burgos	897	126.036,51	47	12.941,49	85	22.167,15	24	9.388,56	1.053	170.533,71
León	2.653	376.092,33	94	27.119,01	392	102.229,68	232	90.756,08	3.371	596.197,10
Palencia	844	120.328,50	37	10.469,52	52	13.561,08	27	10.562,13	960	154.921,23
Salamanca	1.661	235.229,40	43	12.359,85	103	26.861,37	79	30.904,01	1.886	305.354,63
Segovia	439	60.612,72	20	5.670,99	46	11.996,34	50	19.559,50	555	97.839,55
Soria	144	20.297,16	9	2.326,56	24	6.258,96	24	9.388,56	201	38.271,24
Valladolid	2.247	320.820,24	120	33.807,87	354	92.319,66	194	75.890,86	2.915	522.838,63
Zamora	1.003	141.107,16	25	7.270,50	70	18.255,30	59	23.080,21	1.157	189.713,17
CASTILLA-LA MANCHA	**6.322**	**888.849,21**	**172**	**48.712,62**	**449**	**117.094,71**	**269**	**105.230,11**	**7.212**	**1.159.886,65**
Albacete	1.585	222.353,61	44	12.505,26	84	21.906,36	70	27.383,30	1.783	284.148,53
Ciudad Real	1.973	279.874,71	50	14.177,52	183	47.724,57	89	34.815,91	2.295	376.592,71
Cuenca	362	51.215,91	9	2.544,72	34	8.866,86	11	4.303,09	416	66.930,58
Guadalajara	429	59.557,50	10	2.762,88	31	8.084,49	33	12.909,27	503	83.314,14
Toledo	1.973	275.847,48	59	16.722,24	117	30.512,43	66	25.818,54	2.215	348.900,69
CATALUÑA	**21.419**	**3.018.737,86**	**1.089**	**307.688,10**	**1.152**	**300.430,08**	**571**	**223.369,49**	**24.231**	**3.850.225,53**
Barcelona	15.815	2.228.740,21	741	209.608,83	808	210.718,32	393	153.737,67	17.757	2.802.805,03
Girona	1.837	258.254,67	106	29.954,46	144	37.553,76	70	27.383,30	2.157	353.146,19
Lleida	1.462	207.402,03	63	17.667,36	48	12.517,92	28	10.953,32	1.601	248.540,63
Tarragona	2.305	324.340,95	179	50.457,45	152	39.640,08	80	31.295,20	2.716	445.733,68
C. VALENCIANA	**25.383**	**3.591.172,68**	**741**	**209.972,76**	**1.455**	**379.449,45**	**784**	**306.692,96**	**28.363**	**4.487.287,85**
Alicante	11.387	1.609.661,67	293	83.174,79	522	136.132,38	222	86.844,18	12.424	1.915.813,02
Castellón	1.580	223.553,28	48	13.232,40	106	27.643,74	92	35.989,48	1.826	300.418,90
Valencia	12.416	1.757.957,73	400	113.565,57	827	215.673,33	470	183.859,30	14.113	2.271.055,93
EXTREMADURA	**5.759**	**816.477,86**	**143**	**40.521,01**	**621**	**161.950,59**	**339**	**132.613,41**	**6.862**	**1.151.562,87**
Badajoz	4.003	566.974,64	94	26.997,88	384	100.143,36	213	83.323,47	4.694	777.439,35
Cáceres	1.756	249.503,22	49	13.523,13	237	61.807,23	126	49.289,94	2.168	374.123,52
GALICIA	**14.326**	**2.024.559,87**	**609**	**171.802,32**	**1.725**	**449.862,75**	**985**	**385.322,15**	**17.645**	**3.031.547,09**
Coruña (A)	5.919	836.470,32	215	60.926,88	772	201.329,88	459	179.556,21	7.365	1.278.283,29
Lugo	1.338	187.549,50	48	13.232,40	145	37.814,55	83	32.468,77	1.614	271.065,22
Ourense	1.772	248.547,06	74	20.648,22	187	48.767,73	94	36.771,86	2.127	354.734,87
Pontevedra	5.297	751.992,99	272	76.994,82	621	161.950,59	349	136.525,31	6.539	1.127.463,71
MADRID	**21.478**	**3.060.054,39**	**718**	**205.173,69**	**1.005**	**262.093,95**	**562**	**219.848,78**	**23.763**	**3.747.170,81**
MURCIA	**8.368**	**1.193.577,27**	**369**	**105.059,13**	**321**	**83.713,59**	**299**	**116.965,81**	**9.357**	**1.499.315,80**
NAVARRA	**1.061**	**148.453,23**	**37**	**10.760,34**	**116**	**30.251,64**	**84**	**32.859,96**	**1.298**	**222.325,17**
PAÍS VASCO	**8.250**	**1.175.303,61**	**223**	**63.689,58**	**365**	**95.188,35**	**206**	**80.585,14**	**9.044**	**1.414.766,68**
Álava	1.023	144.036,81	46	13.232,31	31	8.084,49	39	15.256,41	1.139	180.610,02
Guipúzcoa	1.659	236.589,93	35	10.033,29	104	27.122,16	90	35.207,10	1.888	308.952,48
Vizcaya	5.568	794.676,87	142	40.423,98	230	59.981,70	77	30.121,63	6.017	925.204,18
RIOJA (LA)	**835**	**117.996,63**	**30**	**8.579,19**	**45**	**11.735,55**	**32**	**12.518,08**	**942**	**150.829,45**
Ceuta	2.378	338.679,30	52	14.250,45	13	3.390,27	15	5.867,85	2.458	362.187,87
Melilla	1.938	276.162,51	43	12.359,85	53	13.821,87	24	9.388,56	2.058	311.732,79
TOTAL	**220.901**	**31.299.828,81**	**6.894**	**1.955.950,39**	**11.829**	**3.084.884,91**	**7.131**	**2.789.575,89**	**246.755**	**39.130.240,00**

PRESTACIONES FAMILIARES POR HIJO A CARGO (en vigor en diciembre de 2003)

NÚMERO DE FAMILIAS

Cuadro 10.5

COMUNIDADES AUTÓNOMAS	HIJOS MENORES DE 18 AÑOS			HIJOS MAYORES DE 18 AÑOS		
	Total regímenes	Sin régimen de encuadramiento	TOTAL	Total regímenes	Sin régimen de encuadramiento	TOTAL
ANDALUCÍA	**169.280**	**42.218**	**211.498**	**19.218**	**3.201**	**22.419**
Almería	13.005	1.845	14.850	1.318	97	1.415
Cádiz	28.998	11.177	40.175	2.736	586	3.322
Córdoba	15.906	3.173	19.079	2.413	272	2.685
Granada	20.168	3.624	23.792	2.252	297	2.549
Huelva	11.612	2.657	14.269	917	675	1.592
Jaén	14.095	2.036	16.131	1.505	148	1.653
Málaga	24.349	7.091	31.440	3.854	428	4.282
Sevilla	41.147	10.615	51.762	4.223	698	4.921
ARAGÓN	**6.036**	**2.296**	**8.332**	**3.646**	**315**	**3.961**
Huesca	1.119	309	1.428	659	84	743
Teruel	666	168	834	378	41	419
Zaragoza	4.251	1.819	6.070	2.609	190	2.799
ASTURIAS	**8.184**	**3.479**	**11.663**	**4.674**	**427**	**5.101**
ILLES BALEARS	**6.101**	**1.653**	**7.754**	**1.588**	**432**	**2.020**
CANARIAS	**32.218**	**12.257**	**44.475**	**5.955**	**959**	**6.914**
Palmas (Las)	17.131	6.944	24.075	3.470	570	4.040
S.C.Tenerife	15.087	5.313	20.400	2.485	389	2.874
CANTABRIA	**3.055**	**1.954**	**5.009**	**2.195**	**138**	**2.333**
CASTILLA Y LEÓN	**17.944**	**6.866**	**24.810**	**8.863**	**1.886**	**10.749**
Ávila	1.586	284	1.870	580	88	668
Burgos	1.728	569	2.297	1.523	108	1.631
León	3.340	1.789	5.129	1.534	616	2.150
Palencia	1.313	541	1.854	668	78	746
Salamanca	3.393	1.094	4.487	1.223	182	1.405
Segovia	915	291	1.206	563	94	657
Soria	389	106	495	460	48	508
Valladolid	3.328	1.535	4.863	1.378	544	1.922
Zamora	1.952	657	2.609	934	128	1.062
CASTILLA-LA MANCHA	**22.211**	**4.053**	**26.264**	**5.183**	**710**	**5.893**
Albacete	5.714	1.023	6.737	1.081	153	1.234
Ciudad Real	8.070	1.269	9.339	1.285	270	1.555
Cuenca	2.427	249	2.676	623	45	668
Guadalajara	1.032	274	1.306	542	62	604
Toledo	4.968	1.238	6.206	1.652	180	1.832
CATALUÑA	**38.125**	**15.134**	**53.259**	**14.058**	**1.704**	**15.762**
Barcelona	25.927	11.347	37.274	10.742	1.189	11.931
Girona	4.486	1.264	5.750	958	209	1.167
Lleida	2.665	890	3.555	958	75	1.033
Tarragona	5.047	1.633	6.680	1.400	231	1.631
C. VALENCIANA	**44.158**	**17.081**	**61.239**	**12.140**	**2.205**	**14.345**
Alicante	21.869	7.555	29.424	3.837	735	4.572
Castellón	2.975	1.058	4.033	1.687	194	1.881
Valencia	19.314	8.468	27.782	6.616	1.276	7.892
EXTREMADURA	**27.948**	**4.064**	**32.012**	**3.444**	**948**	**4.392**
Badajoz	18.859	2.857	21.716	2.003	593	2.596
Cáceres	9.089	1.207	10.296	1.441	355	1.796
GALICIA	**27.641**	**10.498**	**38.139**	**9.813**	**2.676**	**12.489**
Coruña (A)	9.214	4.374	13.588	4.071	1.217	5.288
Lugo	4.276	940	5.216	1.521	226	1.747
Ourense	3.502	1.238	4.740	1.055	280	1.335
Pontevedra	10.649	3.946	14.595	3.166	953	4.119
MADRID	**33.728**	**13.525**	**47.253**	**13.001**	**1.545**	**14.546**
MURCIA	**23.935**	**5.237**	**29.172**	**4.392**	**609**	**5.001**
NAVARRA	**2.106**	**660**	**2.766**	**1.637**	**196**	**1.833**
PAÍS VASCO	**7.638**	**5.644**	**13.282**	**6.964**	**567**	**7.531**
Álava	877	690	1.567	747	70	817
Guipúzcoa	1.446	1.128	2.574	2.109	193	2.302
Vizcaya	5.315	3.826	9.141	4.108	304	4.412
RIOJA (LA)	**1.650**	**518**	**2.168**	**771**	**72**	**843**
Ceuta	2.083	1.238	3.321	146	27	173
Melilla	2.557	1.009	3.566	243	74	317
TOTAL	**476.598**	**149.384**	**625.982**	**117.931**	**18.691**	**136.622**

EVOLUCIÓN DE PRESTACIONES FAMILIARES POR HIJO A CARGO (período 1994 – 2003)

TOTAL SISTEMA

Cuadro 10.6

AÑOS – MES	HIJOS MENORES DE 18 AÑOS							
	SIN MINUSVALÍA		HIJOS MINUSV. ≥ 33%		TOTAL		FAMILIAS	
	Número	%	Número	%	Número	%	Número	%
1994 – diciembre	1.695.412	-14,43	70.687	-29,78	1.766.099	-15,17	935.849	-4,89
1995 – diciembre	1.630.814	-3,81	71.900	1,72	1.702.714	-3,59	925.038	-1,16
1996 – diciembre	1.548.194	-5,07	72.175	0,38	1.620.369	-4,84	896.827	-3,05
1997 – diciembre	1.464.461	-5,41	71.698	-0,66	1.536.159	-5,20	868.061	-3,21
1998 – diciembre	1.380.176	-5,76	71.837	0,19	1.452.013	-5,48	834.922	-3,82
1999 – diciembre	1.292.958	-6,32	71.593	-0,34	1.364.551	-6,02	797.657	-4,46
2000 – diciembre	1.111.637	-14,02	71.610	0,02	1.183.247	-13,29	696.298	-12,71
2001 – diciembre	1.016.532	-8,56	71.762	0,21	1.088.294	-8,02	645.155	-7,34
2002 – diciembre	998.919	-1,73	71.103	-0,92	1.070.022	-1,68	638.787	-0,99
2003 – diciembre	975.002	-2,39	72.646	2,17	1.047.648	-2,09	625.982	-2,00

AÑOS – MES	HIJOS MAYORES DE 18 AÑOS							
	HIJOS MINUSV. ≥ 65%		HIJOS MINUSV. ≥ 75%		TOTAL		FAMILIAS	
	Número	%	Número	%	Número	%	Número	%
1994 – diciembre	37.708	23,88	28.780	17,90	66.488	21,22	64.558	21,18
1995 – diciembre	44.526	18,08	32.840	14,11	77.366	16,36	75.097	16,32
1996 – diciembre	51.014	14,57	36.337	10,65	87.351	12,91	84.774	12,89
1997 – diciembre	57.615	12,94	39.602	8,99	97.217	11,29	94.332	11,27
1998 – diciembre	63.683	10,53	42.652	7,70	106.335	9,38	103.215	9,42
1999 – diciembre	69.166	8,61	45.062	5,65	114.228	7,42	110.943	7,49
2000 – diciembre	73.794	6,69	47.230	4,81	121.024	5,95	117.592	5,99
2001 – diciembre	78.296	6,10	49.559	4,93	127.855	5,64	124.203	5,62
2002 – diciembre	82.981	5,98	51.689	4,30	134.670	5,33	130.898	5,39
2003 – diciembre	87.043	4,90	53.442	3,39	140.485	4,32	136.622	4,37

% Variación porcentual interanual

Evolución de prestaciones familiares por hijo a cargo
TOTAL SISTEMA

Gráfico 10.2

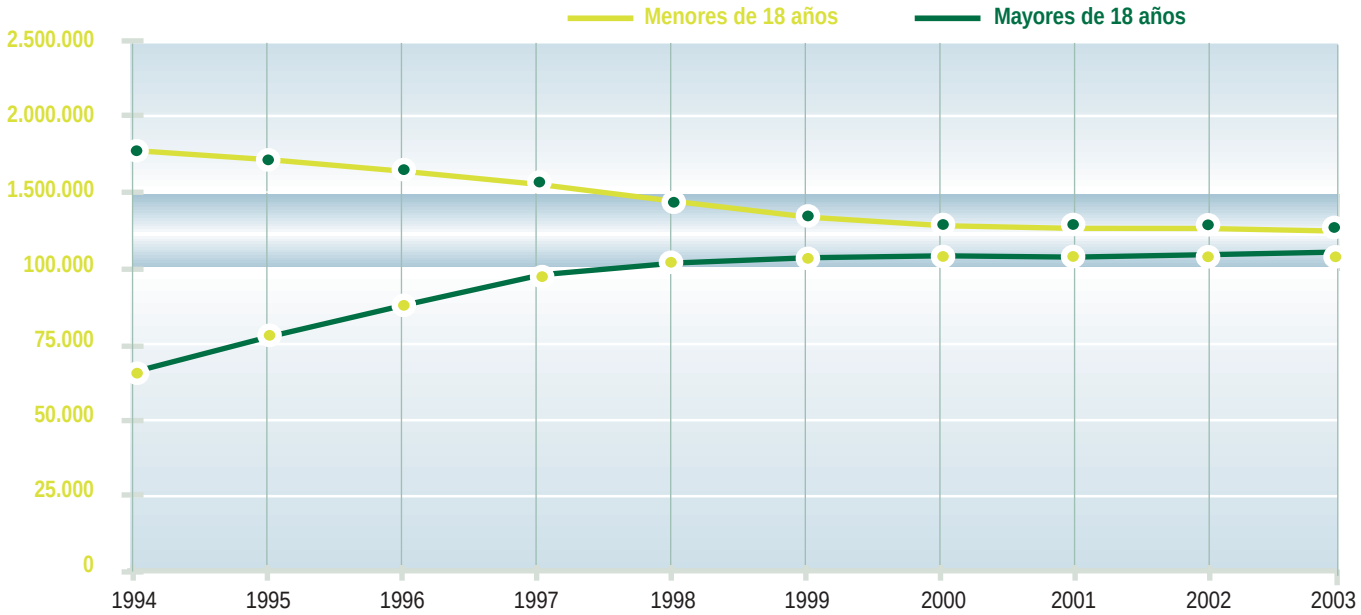

EVOLUCIÓN DE PRESTACIONES FAMILIARES POR HIJO A CARGO (período 1994 – 2003)

TOTAL REGÍMENES

Cuadro 10.7

AÑOS – MES	HIJOS MENORES DE 18 AÑOS							
	SIN MINUSVALÍA		HIJOS MINUSV. ≥ 33%		TOTAL		FAMILIAS	
	Número	%	Número	%	Número	%	Número	%
1994 – diciembre	1.390.131	-17,86	63.774	-31,93	1.453.905	-18,60	759.999	-8,74
1995 – diciembre	1.387.530	-0,19	66.107	3,66	1.453.637	-0,02	777.997	2,37
1996 – diciembre	1.312.864	-5,38	66.399	0,44	1.379.263	-5,12	750.315	-3,56
1997 – diciembre	1.239.904	-5,56	66.052	-0,52	1.305.956	-5,31	724.638	-3,42
1998 – diciembre	1.169.475	-5,68	66.327	0,42	1.235.802	-5,37	697.531	-3,74
1999 – diciembre	1.094.071	-6,45	66.012	-0,47	1.160.083	-6,13	665.803	-4,55
2000 – diciembre	920.147	-15,90	66.047	0,05	986.194	-14,99	567.774	-14,72
2001 – diciembre	833.532	-9,41	66.219	0,26	899.751	-8,77	521.038	-8,23
2002 – diciembre	797.816	-4,28	64.989	-1,86	862.805	-4,11	502.542	-3,55
2003 – diciembre	754.101	-5,48	65.752	1,17	819.853	-4,98	476.598	-5,16

AÑOS – MES	HIJOS MAYORES DE 18 AÑOS							
	HIJOS MINUSV. ≥ 65%		HIJOS MINUSV. ≥ 75%		TOTAL		FAMILIAS	
	Número	%	Número	%	Número	%	Número	%
1994 – diciembre	34.159	22,29	26.045	16,33	60.204	19,64	58.361	19,59
1995 – diciembre	40.253	17,84	29.593	13,62	69.846	16,02	67.671	15,95
1996 – diciembre	45.644	13,39	32.422	9,56	78.066	11,77	75.605	11,72
1997 – diciembre	51.422	12,66	35.240	8,69	86.662	11,01	83.901	10,97
1998 – diciembre	56.804	10,47	37.912	7,58	94.716	9,29	91.717	9,32
1999 – diciembre	61.286	7,89	39.840	5,09	101.126	6,77	97.980	6,83
2000 – diciembre	64.978	6,02	41.597	4,41	106.575	5,39	103.310	5,44
2001 – diciembre	68.600	5,57	43.451	4,46	112.051	5,14	108.595	5,12
2002 – diciembre	72.224	5,28	45.024	3,62	117.248	4,64	113.717	4,72
2003 – diciembre	75.214	4,14	46.311	2,86	121.525	3,65	117.931	3,71

% Variación porcentual interanual

Evolución de prestaciones familiares por hijo a cargo
TOTAL REGÍMENES

Gráfico 10.3

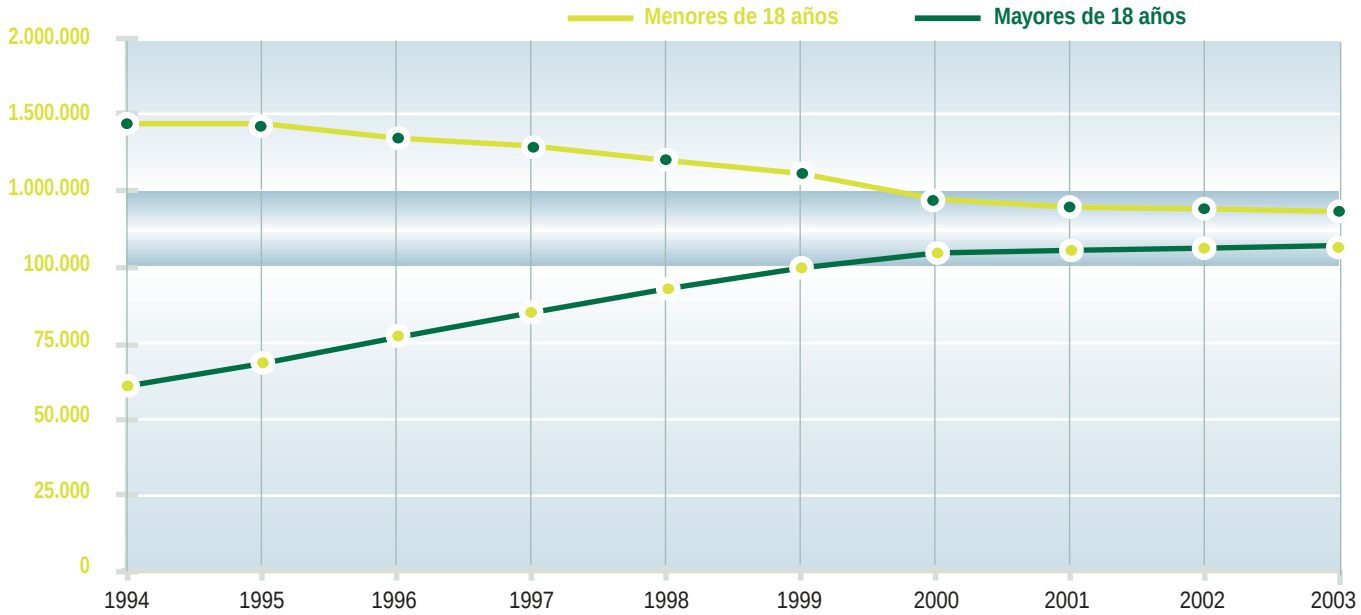

EVOLUCIÓN DE PRESTACIONES FAMILIARES POR HIJO A CARGO (período 1994 – 2003)

SIN RÉGIMEN DE ENCUADRAMIENTO

Cuadro 10.8

AÑOS – MES	HIJOS MENORES DE 18 AÑOS							
	SIN MINUSVALÍA		HIJOS MINUSV. ≥ 33%		TOTAL		FAMILIAS	
	Número	%	Número	%	Número	%	Número	%
1994 – diciembre	305.281	5,65	6.913	-1,03	312.194	5,49	175.850	16,25
1995 – diciembre	243.284	-20,31	5.793	-16,20	249.077	-20,22	147.041	-16,38
1996 – diciembre	235.330	-3,27	5.776	-0,29	241.106	-3,20	146.512	-0,36
1997 – diciembre	224.557	-4,58	5.646	-2,25	230.203	-4,52	143.423	-2,11
1998 – diciembre	210.701	-6,17	5.510	-2,41	216.211	-6,08	137.391	-4,21
1999 – diciembre	198.887	-5,61	5.581	1,29	204.468	-5,43	131.854	-4,03
2000 – diciembre	191.490	-3,72	5.563	-0,32	197.053	-3,63	128.524	-2,53
2001 – diciembre	183.000	-4,43	5.543	-0,36	188.543	-4,32	124.117	-3,43
2002 – diciembre	201.103	9,89	6.114	10,30	207.217	9,90	136.245	9,77
2003 – diciembre	220.901	9,84	6.894	12,76	227.795	9,93	149.384	9,64

AÑOS – MES	HIJOS MAYORES DE 18 AÑOS							
	HIJOS MINUSV. ≥ 65%		HIJOS MINUSV. ≥ 75%		TOTAL		FAMILIAS	
	Número	%	Número	%	Número	%	Número	%
1994 – diciembre	3.549	41,56	2.735	35,26	6.284	38,75	6.197	38,60
1995 – diciembre	4.273	20,40	3.247	18,72	7.520	19,67	7.426	19,83
1996 – diciembre	5.370	25,67	3.915	20,57	9.285	23,47	9.169	23,47
1997 – diciembre	6.193	15,33	4.362	11,42	10.555	13,68	10.431	13,76
1998 – diciembre	6.879	11,08	4.740	8,67	11.619	10,08	11.498	10,23
1999 – diciembre	7.880	14,55	5.222	10,17	13.102	12,76	12.963	12,74
2000 – diciembre	8.816	11,88	5.633	7,87	14.449	10,28	14.282	10,18
2001 – diciembre	9.696	9,98	6.108	8,43	15.804	9,38	15.608	9,28
2002 – diciembre	10.757	10,94	6.665	9,12	17.422	10,24	17.181	10,08
2003 – diciembre	11.829	9,97	7.131	6,99	18.960	8,83	18.691	8,79

% Variación porcentual interanual

Evolución de prestaciones familiares por hijo a cargo
SIN RÉGIMEN DE ENCUADRAMIENTO
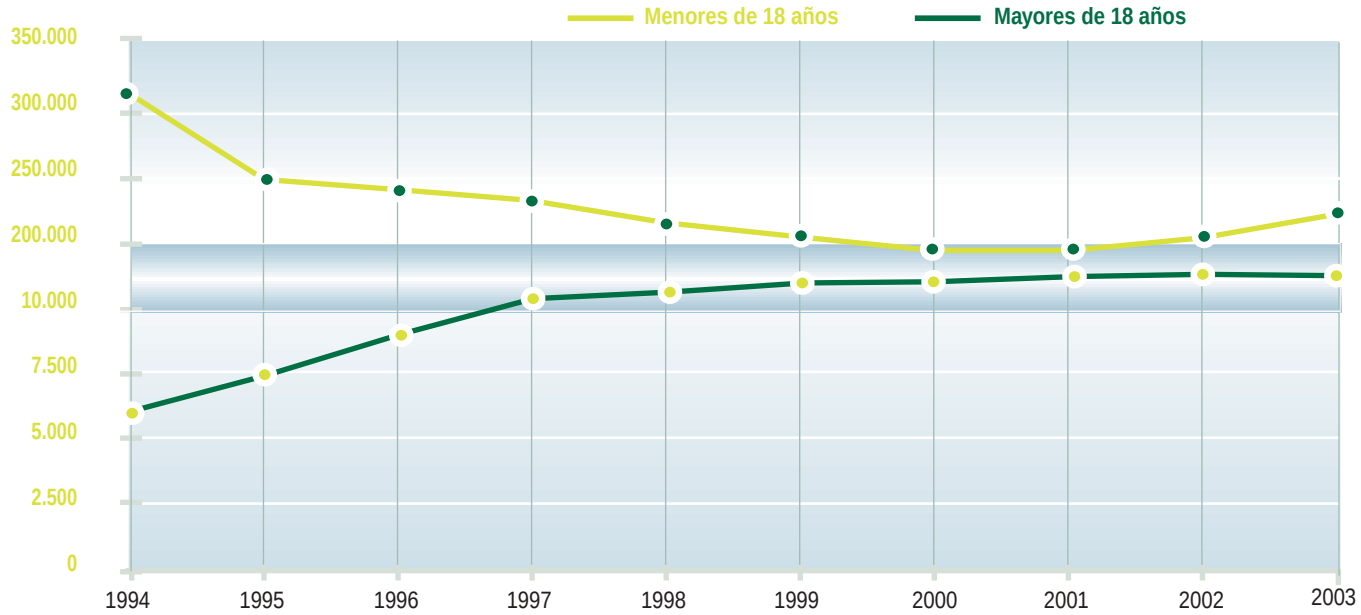
Gráfico 10.4