

# 2016

## INFORME ESTADÍSTICO

INSTITUTO NACIONAL DE LA SEGURIDAD SOCIAL

NIPO 271-15-079-9



GOBIERNO  
DE ESPAÑA

MINISTERIO  
DE EMPLEO  
Y SEGURIDAD SOCIAL

SECRETARÍA DE ESTADO  
DE LA SEGURIDAD SOCIAL



INSTITUTO NACIONAL DE LA  
**SEGURIDAD SOCIAL**

# ÍNDICE DE CONTENIDOS

## PRESENTACIÓN

1. Organización
2. Actividades de Gestión desarrolladas en 2016
3. Apoyo técnico y asesoramiento
4. Actuaciones en el orden jurisdiccional

ANEXO I Liquidación del presupuesto, balance y cuenta de resultado económico-patrimonial

ANEXO II Pensiones del Sistema de la Seguridad Social

ANEXO III Altas iniciales y bajas definitivas de pensiones

ANEXO IV Series anuales

ANEXO V Prestaciones familiares por hijo a cargo

ANEXO VI Normativa



# Presentación



# PRESENTACIÓN

## El Instituto Nacional de la Seguridad Social. Misión, visión y valores

**E**l Instituto Nacional de la Seguridad Social (INSS), creado por el Real Decreto-Ley 36/1978, de 16 de noviembre, es una Entidad Gestora dotada de personalidad jurídica propia, adscrita al Ministerio de Empleo y Seguridad Social a través de la Secretaría de Estado de la Seguridad Social.

Su estructura está compuesta por cincuenta y dos direcciones provinciales y los centros de atención e información (CAISS) dependientes de las mismas. Su filosofía queda enmarcada en el Plan Estratégico del INSS, que recoge las líneas de actuación que el Instituto va a impulsar en los próximos años para mejorar el servicio que presta a sus clientes y su aportación al conjunto de la sociedad.

### Misión

Gestionar y administrar las prestaciones económicas del sistema de la Seguridad Social, con excepción de aquellas cuya gestión está atribuida al Instituto de Migraciones y Servicios Sociales o servicios competentes de las Comunidades Autónomas, así como el reconocimiento del derecho a la asistencia sanitaria, con independencia de que la legislación aplicable tenga naturaleza nacional o internacional.

### Visión

El Instituto quiere ser percibido como organización de referencia, satisfaciendo las expectativas de nuestros clientes, obteniendo al mismo tiempo la mejor valoración social y económica.

### Valores

El INSS es una organización pública:

- ✓ Transparente
- ✓ Proactiva
- ✓ Orientada a la satisfacción de sus clientes
- ✓ Integrada por personas motivadas, comunicadas y que actúan en equipos de trabajo

- ✓ Que basa su actividad en la ética en el trabajo
- ✓ Que se apoya en la competencia, el aprendizaje y la generación de valor
- ✓ Que promueve la innovación y la mejora continua
- ✓ Que adopta la alternativa más eficiente
- ✓ Que busca la cooperación y el conocimiento compartido
- ✓ Que acoge la responsabilidad social

### Líneas estratégicas

El INSS ha definido un Plan Estratégico durante el período 2016-2018, que comporta una evaluación permanente y una revisión, análisis, comparación y aprendizaje que permitirá ir incorporando nuevas acciones para dar respuesta a las necesidades que surjan a lo largo de su vigencia.

Este Plan recoge las principales líneas de actuación que el Instituto va a impulsar en los próximos años para mejorar el servicio que presta a sus clientes y su aportación al conjunto de la sociedad:

- ✓ Refuerzo del liderazgo
- ✓ Gestión del cambio y mejora continua
- ✓ Optimización del servicio al cliente
- ✓ Implicación de las personas
- ✓ Fortalecimiento de alianzas y optimización de recursos
- ✓ Optimización de los resultados a través de la mejora continua de los procesos
- ✓ Contribuir a la consecución de un futuro sostenible.

Las líneas de actuación se despliegan en una serie de objetivos estratégicos, entre los que figuran por su mayor importancia, los que se relacionan a continuación:

- ✓ Consolidar un nuevo modelo de atención, basado en un servicio más eficiente
- ✓ Dinamización de la organización con la participación activa de las personas

- ✓ Promover la transparencia
- ✓ Gestión y optimización de los procesos a través de la mejora continua
- ✓ Gestión eficiente de los recursos humanos y materiales
- ✓ Asegurar una comunicación externa e interna fluida, abierta, accesible y dinámica, tanto con los clientes y la sociedad como con los empleados del INSS.

En base a estos objetivos estratégicos se configura un elenco de objetivos operativos en nuestra Entidad que se organizan en sus principales áreas de actividad.

El resultado de esta gestión por objetivos tiene su reflejo dentro del sistema retributivo del INSS, que adopta la fórmula de productividad por cumplimiento de objetivos dirigida a primar rendimientos vinculados a la consecución del conjunto de objetivos fijados.

#### *Actuaciones más relevantes desarrolladas durante el ejercicio:*

#### *Datos básicos*

Pensiones en vigor a 31 de diciembre	9.465.341
Prestaciones gestionadas en 2016	1.783.103
Presupuesto total	123.956,22 millones de €
Gasto en prestaciones económicas	123.203,64 millones de €
Plantilla	11.352
Consultas presenciales atendidas	9.763.251
Consultas telefónicas atendidas	1.129.416
Consultas atendidas en el buzón de la página web	29.075
Trámites realizados a través del Registro Electrónico	176.991

#### **Principales novedades en materia de atención al ciudadano**

En la línea de acercamiento al ciudadano, el Instituto Nacional de la Seguridad Social ha puesto en funcionamiento, desde julio de 2014, la plataforma de servicios electrónicos TU SEGURIDAD SOCIAL. Este proyecto parte de un concepto plenamente innovador, que pone a disposición de los ciudadanos un espacio privado con información relevante de su relación con la Seguridad Social, carrera de cotización y derechos adquiridos o en proceso de adquisición.

Cada ciudadano accede a servicios personalizados para su perfil, que le permiten simular el cálculo de prestaciones futuras, obtener documentos que acreditan sus derechos, conocer el estado de las gestiones que le afectan y realizar fácil y rápidamente numerosos trámites y gestiones. La plataforma permite también dirigir a los ciudadanos comunicaciones personalizadas. En 2016 se registraron cerca de 10.456.000 accesos a los diferentes servicios de este portal. Las solicitudes de Tu Seguridad Social pueden obtenerse a través de Cl@vefirma, un nuevo mecanismo de firma electrónica que, además de los tradicionales sistemas de certificado digital y de

DNI electrónico, permite realizar la firma desde cualquier dispositivo al estar alojado en un servidor centralizado y no en el equipo del usuario. A 31/12/2015 el número de usuarios activados en Cl@ve ascendía a 784.044.

Por último, en el ámbito internacional se han celebrado 16 jornadas informativas en colaboración con los organismos internacionales de Seguridad Social de Alemania, Suiza, Francia y Marruecos, en las que han participado informadores de diversas Direcciones Provinciales de este Instituto.

#### Datos estadísticos

La segunda parte del presente documento, “Datos Estadísticos”, recoge la información sobre las prestaciones económicas presentada en cuatro apartados: Pensiones del Sistema de Seguridad Social al final del ejercicio, Altas iniciales y bajas definitivas de pensiones, Series anuales y Prestaciones familiares por hijo a cargo. Esta información, que se elabora a partir de los datos que ofrece la Gerencia de Informática de la Seguridad Social, se facilita diferenciando regímenes, clases de pensión y, en algunas ocasiones, desagregada por Comunidades Autónomas y provincias.



• 1

# Organización



# 1

## ORGANIZACIÓN

### 1.1 Competencias y estructura organizativa

#### Competencias

El Real Decreto 449/2012, de 5 de marzo, por el que se modifica el Real Decreto 2583/1996 de 13 de diciembre, de estructura orgánica y funciones del Instituto Nacional de la Seguridad Social y de modificación parcial de la Tesorería General de la Seguridad Social, encomienda al INSS la gestión y administración de las prestaciones económicas del Sistema de la Seguridad Social, con excepción de aquéllas cuya gestión esté atribuida al Instituto de Mayores y Servicios Sociales o servicios competentes de las Comunidades Autónomas y, específicamente, le atribuye competencia en las siguientes materias:

- ✓ El reconocimiento y control del derecho a las prestaciones económicas del Sistema de Seguridad Social en su modalidad contributiva, sin perjuicio de las competencias atribuidas al Servicio Público de Empleo Estatal en materia de prestaciones de protección por desempleo y al Instituto Social de la Marina en relación con el Régimen Especial de los Trabajadores del Mar.
- ✓ El reconocimiento y control del derecho a la maternidad y otras prestaciones familiares, en su modalidad no contributiva.
- ✓ El reconocimiento y control de la condición de persona asegurada y beneficiaria, ya sea como titular, familiar o asimilado, a efectos de su cobertura sanitaria.
- ✓ En el ámbito internacional, la participación en la medida y con el alcance que se le atribuya por el Ministerio de Empleo y Seguridad Social, en la negociación y ejecución de los Convenios Internacionales de Seguridad Social, así como la pertenencia a asociaciones y organismos internacionales.
- ✓ La gestión del Fondo Especial de Mutualidades de Funcionarios de la Seguridad Social.
- ✓ La gestión y funcionamiento del Registro de Prestaciones Sociales Públicas.

- ✓ La gestión de las prestaciones económicas y sociales del síndrome tóxico.
- ✓ La gestión ordinaria de sus recursos humanos, en la medida y con el alcance que determine el Ministerio de Empleo y Seguridad Social.
- ✓ La gestión ordinaria de los medios materiales asignados a su misión.
- ✓ La gestión de cuantas otras funciones le estén atribuidas legal o reglamentariamente, o le sean encomendadas por el Ministerio de Empleo y Seguridad Social.

#### Estructura organizativa

El Instituto Nacional de la Seguridad Social se estructura en los siguientes Órganos Directivos:

- ✓ De participación en el control y vigilancia de la gestión: Consejo General y Comisión Ejecutiva (de su composición y actividades se da cuenta en el apartado 1.2).
- ✓ De dirección: Dirección General, Secretaría General y Subdirecciones Generales.

La gestión del Instituto se realiza, en el ámbito nacional, a través de la Dirección General, la Secretaría General y las distintas Subdirecciones Generales; en el ámbito provincial, a través de las Direcciones Provinciales y de los Centros de Atención e Información de la Seguridad Social (CAISS) dependientes de las mismas.

A 31 de diciembre de 2015, hay 24 provincias en las que la responsabilidad de las funciones encomendadas a la Tesorería General y al Instituto Nacional de la Seguridad Social recae en una única persona, que ejerce simultáneamente como Director Provincial de ambos organismos.

Por lo que respecta a los CAISS, a 31 de diciembre, el Instituto dispone de una red de 436 centros activos, de ellos 109 son urbanos y 327 comarcales.

# Organigrama

DE LA DIRECCIÓN GENERAL DEL INSS. AÑO 2016

## DIRECCIÓN GENERAL DEL INSS

Gabinete Técnico

Vocal Asesor

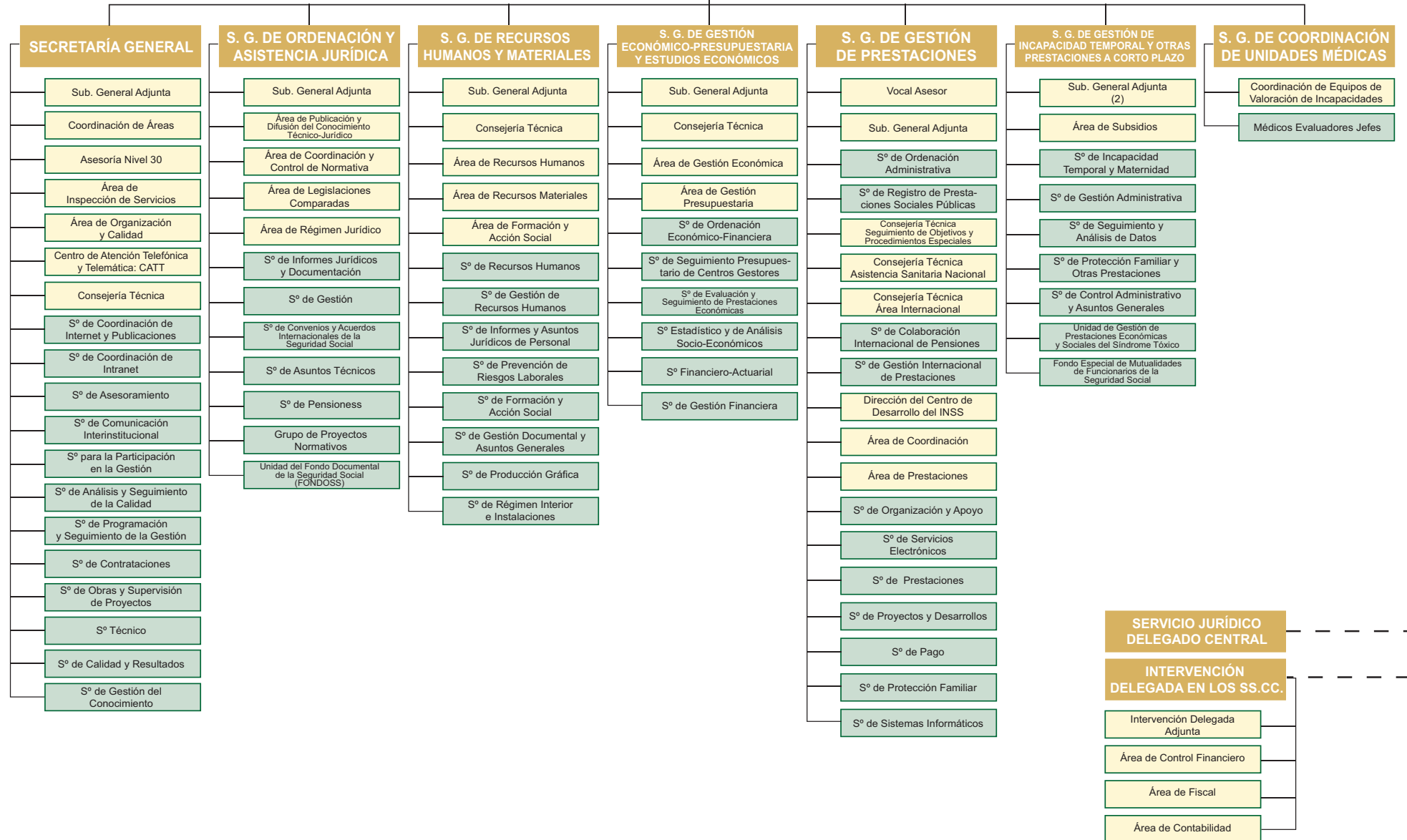



# Organigrama

SERVICIOS CENTRALES Y DIRECCIONES PROVINCIALES

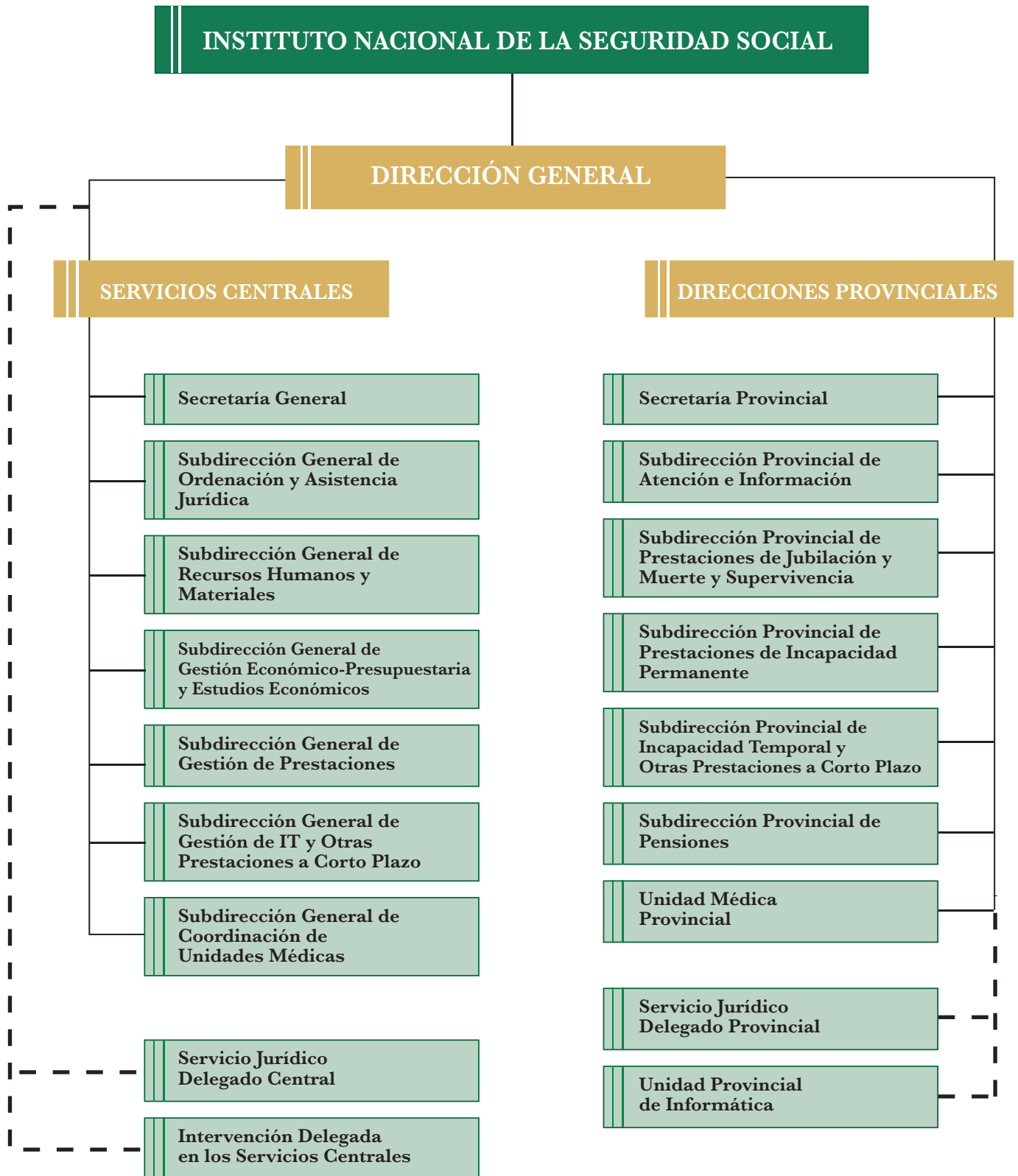

El número y denominación de las Subdirecciones Provinciales puede variar en función de su volumen de gestión.

## 1.2 Órganos de participación en el control y vigilancia de la gestión. El Consejo General y su Comisión Ejecutiva

### 1.2.1 Consejo General: Composición y atribuciones

El Consejo General es el Órgano superior a través del cual se realiza la participación de los trabajadores, empresarios y Administración Pública, en el control y vigilancia de la gestión del Instituto Nacional de la Seguridad Social, así como de la Tesorería General de la Seguridad Social.

Las atribuciones del Consejo General son:

- ✓ Elaborar los criterios de actuación del Instituto Nacional de la Seguridad Social.

- ✓ Elaborar el anteproyecto de presupuesto de acuerdo con lo dispuesto en la Ley General Presupuestaria.

- ✓ Aprobar las Memorias anuales correspondientes a ambas Entidades para su elevación al Gobierno.

El Consejo General está integrado por los siguientes miembros:

- ✓ Trece representantes de los sindicatos más representativos, en proporción a su representatividad.

- ✓ Trece representantes de las organizaciones empresariales de más representatividad.

- ✓ Trece representantes de la Administración General del Estado.

Su composición a 31 de diciembre de 2016 era la siguiente:

#### Presidente:

Burgos Gallego, Tomás

Mº de Empleo y Seguridad Social

#### Vicepresidenta:

Martín Mendizábal, M<sup>a</sup> Eugenia

Instituto Nacional de la Seguridad Social

#### Vocales:

Aguirre Morales, Milagros

C.E.O.E.

Álvarez Alcalde, Juan José

C.E.O.E.

Balfagón Llorede, Carmen

Instituto de Mayores y Servicios Sociales

Bravo Fernández, Carlos

CC.OO.

Casqueiro Barreiro, Luis José

Instituto Social de la Marina

Castrodeza Sanz, José Javier

Mº de Sanidad, Serv. Sociales e Igualdad

Cebreiro Martínez-Val, Esperanza

C.E.O.E.

Cereceda Carrón, Arantza

ELA-STV

Cobas Urcelay, Eduardo

C.E.O.E.

Díaz de Lope-Díaz, Antonio

C.E.O.E.

Díaz de Terán López, Teresa

C.E.P.Y.M.E.

Díez Merino, Anatolio

U.G.T.

Fernández Alén, Pedro C.

C.E.O.E.

Fernández Santalaya, Eduardo

C.E.P.Y.M.E.

Ferrer Sais, Antonio

U.G.T.

García Díaz, Miguel Ángel

Mº de Empleo y Seguridad Social

García Viña, Jordi

C.E.O.E.

García Zamora, Jesús

U.G.T.

Gómez Ferreiro, Francisco

Tesorería General de la Seguridad Social

González Gómez, Jaime

CC.OO.

Gordón Ortiz, Marina	C.E.O.E.
Hermoso Fernández, Martín	U.G.T.
Hernández-Lahoz Ortiz, Pablo	Mº de Empleo y Seguridad Social
Madrado García de Lomana, Rodrigo	Mº de Economía y Competitividad
Martín Monzú, Félix	C.E.O.E.
Martín Urriza, Carlos	CC.OO.
Martín-Serrano Jiménez, Enrique	CC.OO.
Martínez Rodríguez, Tomás	C.I.G.
Pelay Bargalló, Laura	U.G.T.
Rodríguez Martínez, Manuel	Mº de Empleo y Seguridad Social
Sánchez Espín, Juan Antonio	CC.OO.
Sanz Casado, Pedro Pablo	C.E.O.E.
Thibault Aranda, Xavier Jean	Mº de Empleo y Seguridad Social
Vicente Blázquez, José Luis	C.E.O.E.
Urbano Blanco, Magdalena Eva	CC.OO.
Zatarain del Valle, Mª Reyes	Servicio Público de Empleo Estatal
Vacante	Presidencia del Gobierno

### Secretario:

Castillo López, José Mª Instituto Nacional de la Seguridad Social

### 1.2.2 Comisión Ejecutiva del Consejo General: Composición y atribuciones

Corresponde a la Comisión Ejecutiva supervisar y controlar la aplicación de los acuerdos del Consejo General, así como proponer cuantas medidas estime necesarias para el mejor cumplimiento de los fines del Instituto.

Está integrada por nueve vocales: tres en representación de los sindicatos, tres en representación de las organizaciones empresariales y tres en representación de la Administración General del Estado.

Su composición a 31 de diciembre de 2016, era la siguiente:

### Presidenta:

Martín Mendizábal, Mª Eugenia Instituto Nacional de la Seguridad Social

### Vocales:

Barrera Chamorro, Mª del Carmen	CC.OO
Cereceda Carrón, Arantza	ELA-STV
Díaz de Terán López, Teresa	C.E.P.Y.M.E.
García Díaz, Miguel Ángel	Mº de Empleo y Seguridad Social
García Viña, Jordi	C.E.O.E.
Gómez Ferreiro, Francisco	Tesorería General de la Seguridad Social
Gordón Ortiz, Marina	C.E.O.E.
Martín-Serrano Jiménez, Enrique	CC.OO.

### Secretario:

Castillo López, José Mª Instituto Nacional de la Seguridad Social

## Reuniones del Consejo General y de la Comisión Ejecutiva.

El Consejo General durante 2016 celebró las reuniones de carácter ordinario siguientes: 31 de marzo, 30 de junio, 29 de septiembre y 22 de diciembre.

Las sesiones celebradas por la Comisión Ejecutiva durante 2016, fueron: 28 de enero, 25 de febrero, 17 de marzo, 28 de abril, 26 de mayo, 23 de junio, 21 de julio, 22 de septiembre, 27 de octubre, 17 de noviembre y 15 de diciembre, todas con carácter ordinario.

### 1.2.3 Asuntos tratados

En el ejercicio 2016, el Consejo General y su Comisión Ejecutiva conocieron diversos asuntos, entre los cuales resaltan por su interés los siguientes:

#### ✓ Criterios de Actuación

El grado de cumplimiento a 31 de diciembre de los Criterios de Actuación para el año 2015 fue presentado a la Comisión Ejecutiva del Consejo General, en su sesión de 17 de marzo de 2016 y al Consejo General, en la de 31 de marzo de 2016.

El proyecto de los Criterios de Actuación para 2017 fue presentado a la Comisión Ejecutiva del Consejo General en su sesión de 15 de diciembre de 2016 y fue conocido por el Consejo General, en la del 22 de diciembre de 2016.

El seguimiento trimestral de los Criterios de Actuación para el año 2016, fue conocido por la Comisión Ejecutiva del Consejo General en sus sesiones de 23 de junio, 22 de septiembre y 15 de diciembre, y por el Consejo General en las reuniones de 30 de junio, 29 de septiembre y 22 de diciembre de 2016.

#### ✓ Presupuestos

En el año 2016 no se presentaron los presupuestos para el año 2017, al ser prorrogados los del año anterior.

#### ✓ Memoria de Actividades

El proyecto de Memoria de Actividades (Informe Estadístico) del Instituto Nacional de la Seguridad Social del año 2015, fue presentado a la Comisión Ejecutiva del Consejo General en la sesión de 22 de septiembre de 2016, siendo aprobado por el Consejo General, en su reunión de 29 de septiembre de 2016.

#### ✓ Otros asuntos tratados

Además de los temas señalados, el Consejo General y su Comisión Ejecutiva trataron otros asuntos entre los que destacan por su importancia:

- Seguimiento de la gestión del Instituto Nacional de la Seguridad Social, mediante los correspondientes informes de actividad mensuales.
- Acuerdos elevados al Consejo General por las Comisiones Ejecutivas Provinciales.
- Informes-resúmenes de las Actividades de las Comisiones Ejecutivas Provinciales.
- Indicadores de Calidad de los Servicios.
- Evolución mensual de las pensiones.

### 1.2.4 Comisiones Ejecutivas Provinciales

#### *Composición y atribuciones*

Las Comisiones Ejecutivas Provinciales del Consejo General del INSS son los órganos superiores a través de los cuales se realiza, bajo la dependencia del citado Consejo, la participación de los trabajadores, empresarios y Administración Pública en el control y vigilancia de la gestión del Instituto a nivel provincial, así como de la Tesorería General de la Seguridad Social.

Corresponde a las Comisiones Ejecutivas Provinciales del Instituto Nacional de la Seguridad Social supervisar y controlar la aplicación, a nivel provincial, de los acuerdos del Consejo General, así como proponer, en su caso, cuantas medidas, planes y programas que consideren necesarios para el perfeccionamiento de la gestión en su ámbito territorial.

Están integradas por nueve vocales: tres en representación de los sindicatos más representativos, tres de las organizaciones empresariales de más representatividad y tres representantes de la Administración General del Estado.

Durante el año 2016 se desarrollaron las actividades de las Comisiones Ejecutivas Provinciales, a través de las correspondientes sesiones ordinarias.

#### *Asuntos tratados*

Las cuestiones comunes más destacables tratadas por todas las Comisiones Ejecutivas Provinciales, en sus diferentes reuniones fueron las siguientes: el Informe mensual de gestión de la respectiva Dirección Provincial del INSS, la ejecución mensual del presupuesto de gastos de la Entidad, el conocimiento y aprobación del Informe semestral de actividades de la propia Comisión

Ejecutiva, novedades sobre la normativa de Seguridad Social, el impulso a la administración electrónica, así como el conocimiento de las actas del Consejo General y de los acuerdos adoptados por la Comisión Ejecutiva del mismo.

Además de esas cuestiones comunes tratadas por todas las Comisiones, se expusieron otras que fueron objeto de acuerdos elevados al Consejo General y otras cuestiones relativas a la gestión ordinaria de sus respectivos territorios que no se elevaron a aquél.

### 1.3 Medios personales y materiales

#### 1.3.1 Plantillas

El Instituto Nacional de la Seguridad Social, a 31 de diciembre de 2016, contaba con 11.352 empleados, 73 menos que en la misma fecha del año anterior, siendo la principal causa de este descenso las bajas vegetativas, en

especial por las jubilaciones. Durante el año se han tramitado 9 jubilaciones de personal laboral y 382 jubilaciones de personal funcionario, de las cuales 220 corresponden a la modalidad de jubilación anticipada (casi un 58% del total de jubilaciones).

Las dotaciones en las relaciones de puestos de trabajo y la plantilla efectiva se detallan en los cuadros 1.1 y 1.2. El gráfico 1.1 muestra la distribución de la plantilla efectiva por grupos de adscripción.

En el ejercicio 2016 el nivel de cobertura de la plantilla efectiva sobre las dotaciones en las relaciones de puestos de trabajo se situó en un 85,87% en los puestos del personal funcionario, y en un 89,99% en cuanto al personal laboral.

La distribución territorial de la plantilla efectiva aparece reflejada en el cuadro 1.3 y la evolución de la misma, por grupos de adscripción, en el gráfico 1.2.

### Dotaciones en las relaciones de puestos de trabajo año 2016

Cuadro 1.1

Puestos de personal funcionario por grupos	Servicios Centrales	Servicios Periféricos	TOTAL
Grupo A1	84	1.058	1.142
Grupo A1-A2	177	517	694
Grupo A2	14	26	40
Grupo A2-C1	188	1.513	1.701
Grupo C1	7	88	95
Grupo C1-C2	351	5.891	6.242
Grupo C2	84	2.394	2.478
Agrupaciones Profesionales	6	48	54
PERS. FUNCIONARIO	911	11.535	12.446
PERSONAL LABORAL	131	608	739
<b>TOTAL</b>	<b>1.042</b>	<b>12.143</b>	<b>13.185</b>

### Plantilla efectiva año 2016

Cuadro 1.2

Puestos del personal funcionario por grupos	Servicios Centrales	Servicios Periféricos	TOTAL
Grupo A1	92	963	1.055
Grupo A2	108	639	747
Grupo C1	205	3.552	3.757
Grupo C2	273	4.821	5.094
Agrupaciones Profesionales	3	31	34
PERS. FUNCIONARIO	681	10.006	10.687
PERSONAL LABORAL	109	556	665
<b>TOTAL</b>	<b>790</b>	<b>10.562</b>	<b>11.352</b>

# Distribución territorial de la plantilla efectiva por grupos de cuerpos y escalas

Cuadro 1.3

Datos a 31 de diciembre de 2016

Direcciones Provinciales	Grupo A1	Grupo A2	Grupo C1	Grupo C2	Agrup. Prof.	Personal Laboral	TOTAL
Araba/Álava	8	8	30	24		5	75
Albacete	13	5	37	53		17	125
Alicante	34	22	105	166		12	339
Almería	17	5	57	66		9	154
Ávila	4	3	21	31		6	65
Badajoz	15	14	46	74	1	11	161
Illes Balears	18	8	57	130	3	13	229
Barcelona	24	51	362	553	1	25	1.016
Burgos	10	16	42	42		7	117
Cáceres	13	10	37	55	2	14	131
Cádiz	24	10	69	139		12	254
Castellón	10	7	45	54		8	124
Ciudad Real	9	5	42	45	1	8	110
Córdoba	20	10	78	77	2	11	198
A Coruña	31	20	141	98	1	17	308
Cuenca	6	7	15	30		0	58
Girona	4	5	41	63	1	11	125
Granada	31	18	87	98		10	244
Guadalajara	7	5	18	25		8	63
Gipuzkoa	22	13	32	86	1	11	165
Huelva	12	5	33	68		9	127
Huesca	5	3	29	40		6	83
Jaén	18	10	74	83		5	190
León	19	17	106	89	1	10	242
Lleida	2	5	38	43		5	93
La Rioja	10	9	33	36		7	95
Lugo	11	4	48	76		13	152
Madrid	90	33	275	436	6	57	897
Málaga	44	19	83	168		16	330
Murcia	33	19	115	128		9	304
Navarra	13	8	61	41		10	133
Ourense	14	11	70	66		2	163
Asturias	43	29	153	126		16	367
Palencia	4	4	36	31		8	83
Las Palmas	29	2	41	128	3	11	214
Pontevedra	30	16	97	122	1	14	280
Salamanca	9	9	33	27		9	87
Sta. Cruz de Tenerife	23	4	35	96	1	5	164
Cantabria	19	24	69	55		7	174
Segovia	7	7	15	28	1	6	64
Sevilla	46	17	125	191		20	399
Soria	5	7	11	28		3	54
Tarragona	5	7	42	78		5	137
Teruel	4	2	21	27		6	60
Toledo	11	7	42	52		10	122
Valencia	58	51	203	277	2	28	619
Valladolid	14	11	32	61		9	127
Bizkaia	27	11	109	166		16	329
Zamora	6	7	31	29	1	4	78
Zaragoza	25	37	113	93	1	7	276
Ceuta	2	1	10	12	1	2	28
Melilla	5	1	7	11		6	30
Suma DD.PP.	963	639	3.552	4.821	31	556	10.562
Servicios Centrales	92	108	205	273	3	109	790
<b>TOTAL</b>	<b>1.055</b>	<b>747</b>	<b>3.757</b>	<b>5.094</b>	<b>34</b>	<b>665</b>	<b>11.352</b>

## Distribución porcentual de la plantilla efectiva por grupos de adscripción

(año 2016)

gráfico 1.1

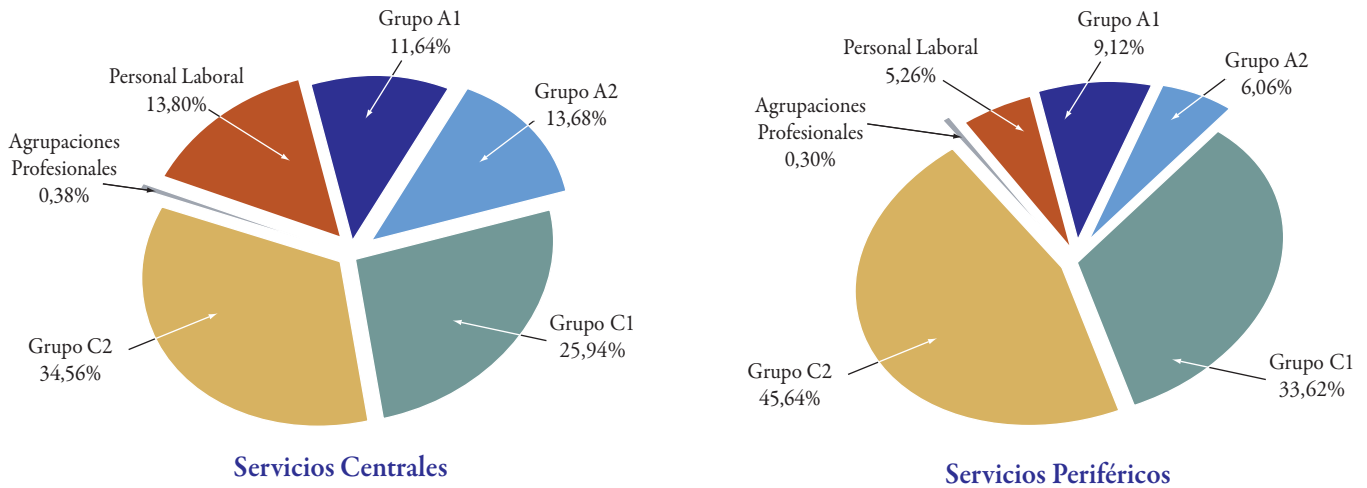

## Evolución de la plantilla efectiva por grupos de adscripción (periodo 2014-2016)

gráfico 1.2

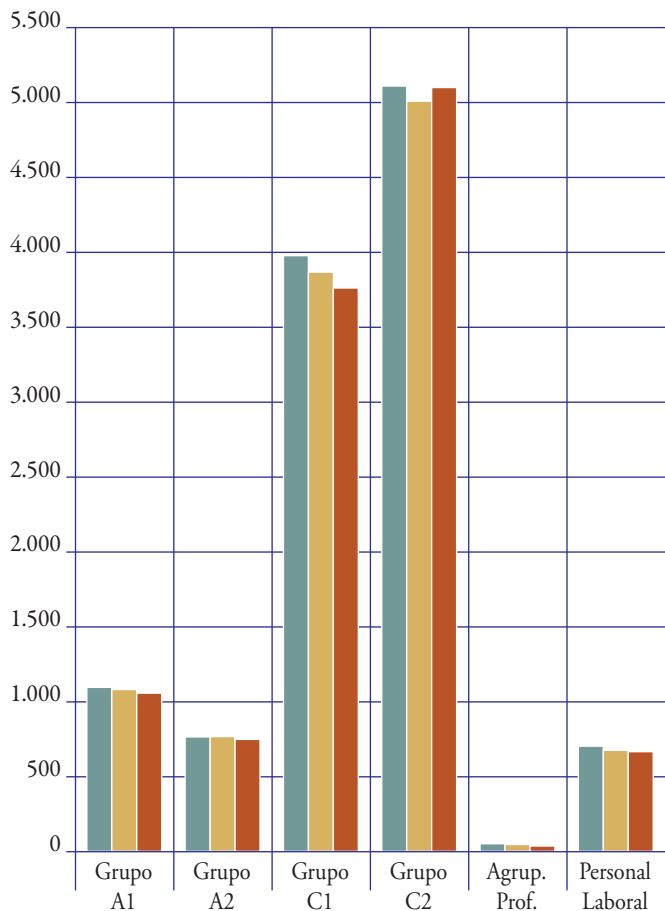

### 1.3.2 Red de Centros

El INSS, para el desarrollo de sus competencias, dispone de 52 Direcciones Provinciales, ubicadas en las respectivas capitales de provincia, excepto Pontevedra, cuya sede se encuentra en la ciudad de Vigo, y una red de 436 centros de atención e información (CAISS) de ámbito urbano y comarcal.

A 31 de diciembre de 2016, la clasificación de estos centros atendiendo a su localización geográfica es la siguiente:

#### Distribución de los CAISS según su ámbito de influencia

Cuadro 1.4

Localización	Número	Porcentaje
Centros urbanos	108	24,83
Centros comarcales	327	75,17
<b>TOTAL</b>	<b>435</b>	<b>100,00</b>

Existen además 4 centros colaboradores, donde se presta un servicio limitado en colaboración con una administración local o autonómica, en Jerez de los Caballeros (Badajoz), Cortegana (Huelva), Tres Cantos (Madrid) y Los Llanos de Aridane (Santa Cruz de Tenerife).

Al finalizar el año, el Proyecto CAISS se encuentra en un grado de ejecución del 84,28%, es decir, 370 centros del total se encuentran adaptados al denominado módulo CAISS.



Durante el ejercicio han quedado adaptados 6 centros:

- Moguer (Huelva).
- León 1 (León).
- Lleida
- Baiona (Pontevedra)
- Ciudad Rodrigo (Salamanca)
- Valladolid 1 (Valladolid).

El gráfico 1.3 muestra la distribución territorial de los CAISS activos a 31 de diciembre de 2016.

### Base de Datos Red CAISS

La Base de Datos Red CAISS, cuya operatividad se completará a lo largo de 2017, pretende facilitar la gestión integral de centros y ser una herramienta útil para la toma de decisiones, conteniendo información sobre datos físicos de los CAISS y su población de influencia, actividad informativa y gestora, recursos humanos y

materiales, convenios con otras administraciones, e inversiones y gastos.

Se trata, por tanto, de un procedimiento institucional para la gestión de centros al que se suman protocolos de actuación y comunicación entre los Servicios Centrales y Direcciones Provinciales, cuyos principales objetivos son:

- Unificar información sobre centros.
- Automatizar flujos de entrada y salida.
- Mantener histórico de situaciones.
- Permitir el acceso de múltiples usuarios.
- Facilitar el control y seguimiento de la gestión de los centros

En 2016 se han desarrollado la mayor parte de las funcionalidades a nivel de administrador de los Servicios Centrales y se han iniciado las pruebas para la utilización de la aplicación por parte de las Direcciones provinciales.

## Centros activos a segundo semestre de 2016

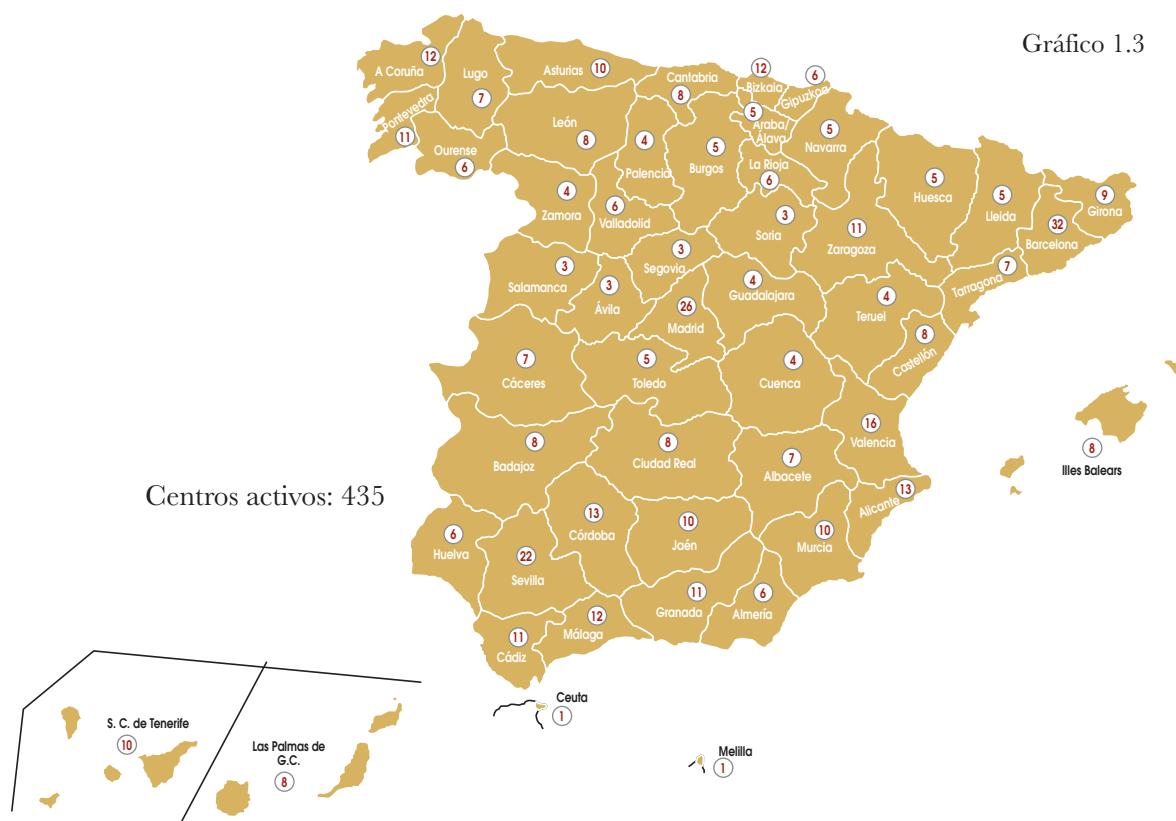



• 2

## Actividades de gestión desarrolladas en 2016

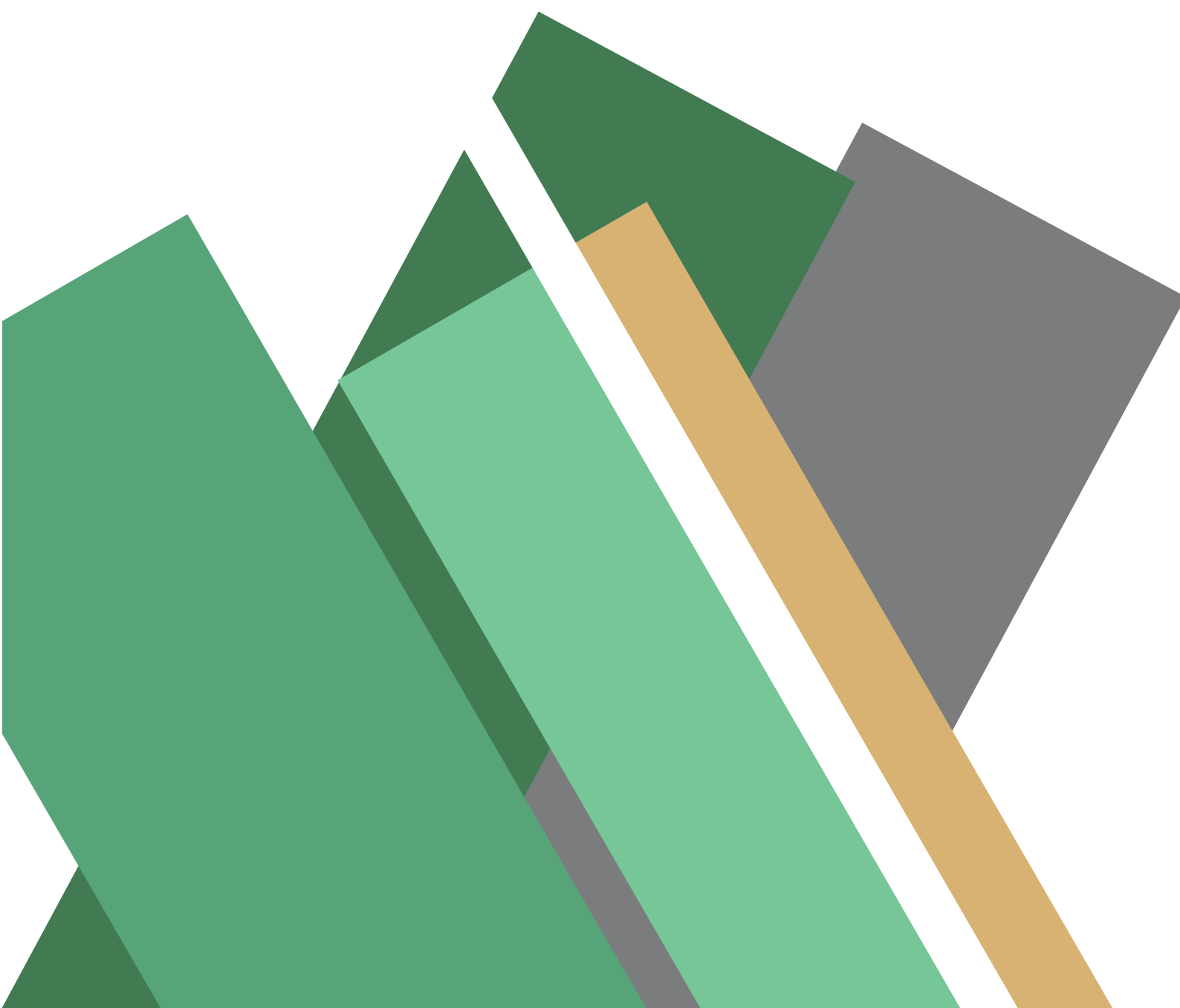

# 2

## ACTIVIDADES DE GESTIÓN DESARROLLADAS EN 2016

### 2.1 Información y atención al ciudadano

#### 2.1.1 Información presencial

Durante el año 2016 se han atendido 9.763.251 consultas, formuladas mediante presencia física del interesado o su representante en los Centros de Atención e Información de la Seguridad Social (CAISS), consistentes en información general o particular, recepción de documentación, captura de solicitudes de prestaciones, emisión de certificados y asistencia en la cumplimentación de impresos y solicitudes. Este número de consultas supone una disminución del 17,32% respecto a las atendidas en 2015, y confirma la tendencia a la baja de la demanda de consultas presenciales observada en años anteriores.

El volumen medio de consultas atendidas en los CAISS se situó en 1.860 por centro y mes. La implantación generalizada del nuevo sistema de gestión de esperas (SIGE), junto con el sistema de Cita Previa que ya existía anteriormente, ha conllevado la reducción general de los tiempos de espera en los centros. En 2016 el tiempo medio de espera por cliente atendido fue de 8,17 minutos. SIGE permite también el seguimiento y el análisis de la atención prestada al ciudadano.

En el cuadro 2.1 se detalla el motivo y clase de solicitante de la información requerida y en el gráfico 2.1 se presenta la distribución de los actos informativos por prestaciones y regímenes, de los que se han excluido los que se refieren a consultas sobre materias de competencia de otros organismos.

#### Sistema Inteligente de Gestión de Espera (SIGE)

El nuevo sistema de gestión de espera (SIGE) pretende gestionar, de una manera automática y eficiente, todo el proceso de atención al ciudadano cuando se dirige a una oficina de la Seguridad Social.

### Cuantificación global de la información Motivo y solicitante

año 2016

Cuadro 2.1

		Numérico	Porcentaje
MOTIVO	Información General	2.935.708	30,07
	Present. de Documentación	2.678.224	27,43
	Trámite de Prestaciones	200.299	2,05
	Perceptores de Prestaciones	1.357.769	13,91
	Certificados de Prestaciones	2.000.106	20,49
	Otros y resto del Sistema	384.569	3,94
	Tesorería	206.576	2,12
<b>Total</b>		<b>9.763.251</b>	<b>100,00</b>
SOLICITANTE	Interesado	9.283.008	95,08
	Representante Profesional	480.243	4,92

### Distribución porcentual de los actos informativos

Gráfico 2.1

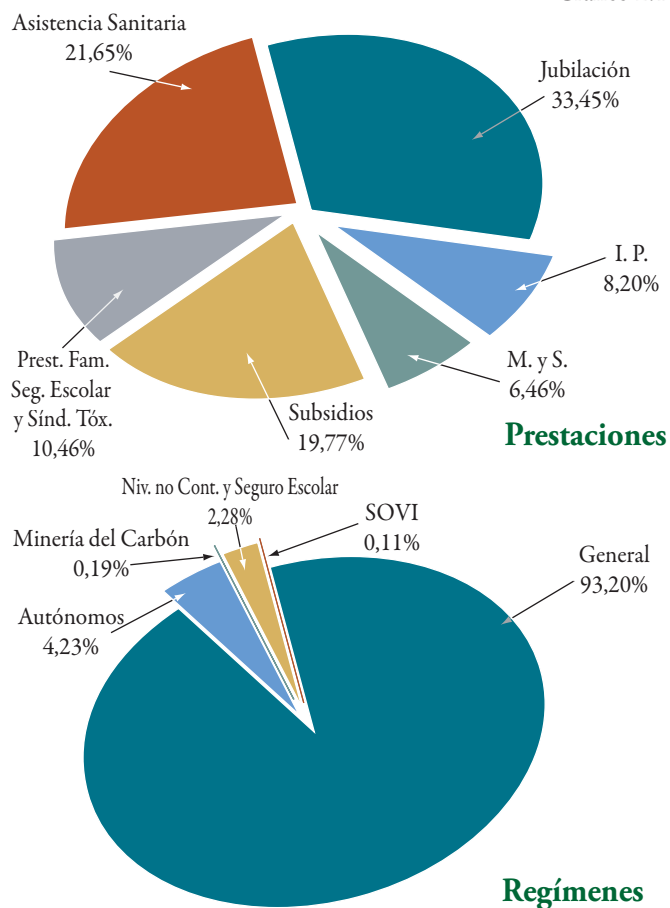

El SIGE es un sistema que engloba a otros tres, antes independientes (la cita previa para acceder a los CAISS, el sistema de gestión de espera propiamente dicho y la gestión de la atención), de forma que uno pueda alimentar a otro con la información de que disponen, haciendo el procedimiento de atención, desde que una persona solicita una cita previa o acude al CAISS sin cita hasta que el ciudadano sale del Centro, mucho más sencillo y controlado, lo que va a mejorar tanto la atención prestada, como el trabajo de los funcionarios de atención e información.

Los principales objetivos son:

- ✓ Mejorar la gestión de la atención e información que se presta al ciudadano en las oficinas para hacerlo de forma cada vez más eficiente.
- ✓ Reducir los tiempos de espera de los clientes en los Centros, al informar al ciudadano, mediante la emisión de un ticket, del turno que se le ha asignado y su posterior aviso de llamada al puesto correspondiente para gestionar su demanda de atención.
- ✓ Obtener de manera inmediata datos y resultados de la situación de las oficinas y generar estadísticas puntuales, diarias, semanales y mensuales, que permitan una eficaz toma de decisiones para mejorar cada día la forma en que se presta la atención.
- ✓ Proporcionar a la persona que atiende al ciudadano la información básica sobre éste, mostrando los datos necesarios para ello, que incluirá información sobre las ocasiones en las que se ha relacionado anteriormente con el INSS, en cualquiera de los canales de atención, presencial, telefónico o telemático, ofreciendo una atención mucho más personalizada y especializada.
- ✓ Integrar en el sistema las encuestas sobre la atención prestada al ciudadano, de modo que permita conocer su opinión de manera inmediata a la prestación del servicio. También podrá incorporar otras encuestas a posteriori, bien mediante un correo electrónico o bien en un espacio habilitado para ello en la web de la Seguridad Social.

En 2016 la práctica totalidad de los Centros de Atención disponen de este sistema de gestión de espera inteligente (SIGE).

### *Cita Previa corporativa*

La aplicación corporativa de Cita Previa Multicanal está implantada en las 52 direcciones provinciales. En 2016 se han gestionado un total de 5.166.718 citas. Madrid, Barcelona, Valencia, Sevilla y Alicante, por este orden, son las Direcciones Provinciales que más han utilizado este servicio, siendo Madrid la que ha concertado el mayor número de citas, un total de 690.070

Las citas, además de solicitarse presencialmente o por teléfono atendido por operador, se han gestionado por Internet, con y sin certificado digital, canal de movilidad (teléfonos inteligentes y tabletas) y canal telefónico automático.

#### **2.1.2 Información telefónica Línea 901. Centro de Atención Telefónica y Telemática (CATT)**

El servicio de atención telefónica del Instituto Nacional de la Seguridad Social, accesible a través del número 901 16 65 65, ofrece información referida a los requisitos, documentación, procedimiento y trámites necesarios para acceder o mantener las prestaciones gestionadas por la Entidad, así como a la normativa de aplicación en los diferentes supuestos y la de direccionamiento a dependencias del INSS o a otros organismos, su localización y horarios, servicio de cita previa, entre otros.

También facilita información específica y personalizada sobre expectativas de derecho a las prestaciones; sobre trámite de expedientes, desde su apertura hasta el momento de su resolución, y sobre prestaciones reconocidas: resolución recaída, primeros pagos, revalorización, complementos por mínimos, incompatibilidades y concurrencia de pensiones, retenciones por IRPF y, en general, la relacionada con el importe de las prestaciones y la derivada de los procesos de control.

Además proporciona orientación y ayuda en la utilización de los servicios electrónicos disponibles en la Sede Electrónica, página web y del portal Tu Seguridad Social, y emite la Tarjeta Sanitaria Europea.

Durante el año 2016 el volumen de llamadas atendidas ascendió a un total de 1.129.416, de las que 1.027.549 fueron atendidas por el CATT y el resto por las 9 unidades de atención telefónica en las Direcciones provinciales de Illes Balears, Barcelona, Castellón, A Coruña, Girona, Ourense, Pontevedra, Valencia y Bizkaia.

La casuística de las llamadas atendidas por el CATT se detalla a continuación según categorías y porcentajes:

Información sobre pensiones y subsidios:	34,10%
Trámite de pensiones y subsidios:	7,23%
Percepción de prestaciones:	12,20%
Asistencia Sanitaria, Seguro Escolar y Síndrome Tóxico:	29,89%
Información ajena:	6,04%
Direccionamiento INSS:	5,33%
Cita Previa:	2,92%
Información sobre servicios electrónicos:	1,37%
Información a profesionales:	0,92%

### 2.1.3 Información a través de Internet

El acceso a este canal de comunicación para acercar la información a los ciudadanos y gestionar determinados servicios que el INSS tiene encomendados, se realiza a través de la página web de la Seguridad Social [www.seg-social.es](http://www.seg-social.es)

Las actividades más relevantes llevadas a cabo durante el año 2016 por el INSS han sido:

- ✓ Actualización de más de 100 contenidos informativos de prestaciones y más de 200 normas de pensiones y otras prestaciones, con motivo de las normas publicadas en 2016, entre otras, la entrada en vigor del RD-Legislativo 8/2015, de 30 de octubre, por el que se aprueba el texto refundido de la LGSS, la Ley 39/2015, de 1 de octubre, del Procedimiento Administrativo Común de las Administraciones Públicas y la Ley 40/2015, de 1 de octubre, de Régimen Jurídico del Sector Público.
- ✓ Actualización de las siguientes secciones o aplicaciones:
  - “Comisión para la Reforma de las Administraciones Públicas (CORA)”, a la que se han incorporado 11 archivos con los tiempos medios de tramitación referentes a la prestación inicial de jubilación y 11 archivos con los tiempos medios de maternidad.

- “Estadísticas”, 895 documentos.
- “Reutilización de información pública”, 96 documentos.
- “Premios y reconocimientos a los organismos que componen la Seguridad Social”, 9 premios.
- “Jornadas informativas Internacionales”, información sobre las 12 jornadas celebradas.
- Calendario laboral 2016.
- Directorio de oficinas y Callejero.

- ✓ Accesibilidad de los contenidos: Se mantiene el nivel de accesibilidad AA.
- ✓ Web multilinguaje: El porcentaje de páginas traducidas a las cuatro lenguas cooficiales, inglés y francés es del 98,44%.

#### Publicaciones

- 128 publicaciones (72 en castellano, 14 en catalán, 14 en euskera, 13 en gallego, 14 en valenciano y 1 en inglés), de las que 49 se han actualizado en 2016.
- BISS electrónico interactivo.
- Informe estadístico 2015.

#### Modelos / Formularios

- Están publicados en la web 411 modelos y formularios (106 en castellano, 81 en catalán, 72 en euskera, 75 en gallego y 77 en valenciano) en versión editable, de los que 148 se han actualizado en 2016.
- Se han incorporado 2 nuevos formularios editables y accesibles. “Solicitud continuación prestación neuropsiquiatría del Seguro Escolar” y “Certificado de empresa para jubilados parciales”.

### Estadísticas de acceso a los contenidos y servicios de la web:

Accesos totales a los contenidos de todos los organismos de la página web	194.600.927
Trabajadores/prestaciones/pensiones	13.159.032
Pensionistas	7.419.304.
Modelos/formularios	5.111.767
Trámites y gestiones	2.210.888
Partes IT transmitidos RED ON LINE por todos los organismos	7.749.678
Publicaciones	1.009.839
Preguntas frecuentes (FAQS)	1.020.578
Buzón de consultas	
✓ Consultas formuladas	29.174
✓ Consultas finalizadas	29.075
Acceso al Portal Educativo	975.040
BISS electrónico interactivo	20.022

#### 2.1.4 Sede electrónica de la Seguridad Social (SEDESS)

Creada en 2010 por la Orden TIN/1459/2010, de 28 de mayo, es el portal a través del cual se realizan todas las actuaciones, procedimientos y servicios que requieran la autenticación de los ciudadanos o de la Administración Pública, así como aquellos otros que resulte conveniente incluir por razones de eficacia y calidad en la prestación de servicios, garantizando plena certeza y seguridad en las relaciones electrónicas con los ciudadanos.

El acceso a este Portal se realiza a través de la dirección <https://sede.seg-social.gob.es/>

Durante el año 2016 se han realizado y coordinado las siguientes actividades:

- ✓ Puesta en marcha de la nueva sede electrónica, a partir de 05-04-2016.
- ✓ Eliminación del acceso mediante “certificado SILCON”, a los servicios de la Sede.
- ✓ Servicios para ciudadanos:
  - I Se han incorporado los servicios “Simulador de jubilación” y “Asistencia sanitaria. Solicitud de reconocimiento del derecho (para hijos menores de 3 meses)”.
  - I Se han modificado los accesos de los servicios de solicitudes electrónicas de “Jubilación nacional” y de “Muerte y Supervivencia nacional”, para solicitudes en nombre propio y representantes. En estos servicios se han eliminado los accesos sin certificado digital.

- I “Certificado provisional sustitutorio (CPS)”.
- I Asistencia sanitaria: Solicitud de reconocimiento del derecho (excepto para hijos menores de 3 meses).
- I Maternidad y Paternidad, para solicitudes en nombre propio y representantes.
- I Se han actualizado los servicios de “Revalorización de pensiones”, “Retenciones a cuenta del IRPF 2015”, eSTADISS: Estadísticas de pensiones”, “Cita previa para pensiones y otras prestaciones” y “Formulario electrónico de quejas y sugerencias”.
- ✓ Servicios para empresas: Se crea una nueva categoría denominada “Prestaciones”, a la que se incorporan las solicitudes electrónicas de “Jubilación nacional”, “Maternidad / Paternidad” y “Muerte y supervivencia nacional” como representantes.
- ✓ Registro electrónico de solicitudes: A 31-12-2016, el Registro cuenta con 35 trámites del INSS (13 trámites de pensiones, 6 de subsidios y 16 de otros procedimientos).
- ✓ Web multilinguaje: Todas las páginas de la Sede, excepto el tablón de anuncios, son susceptibles de traducción. Actualmente, todas las secciones y categorías están traducidas salvo la sección indicada.

Los accesos totales al Portal de la Sede de todos los organismos ascienden a 133.896.014.



### Estadísticas de acceso a los servicios

Autocálculo: calcule Ud. mismo su pensión de jubilación	434.156
Solicitudes de Jubilación	14.100
Solicitudes de Supervivencia	51.241
Solicitudes Maternidad	9.508
Solicitudes Paternidad	9.496
Percepción de pensiones públicas por internet y dispositivo móvil	263.577
Revalorización de pensiones	37.240
Información retenciones e ingresos a cuenta IRPF por internet y dispositivo móvil	89.479
¿Cómo va mi prestación?	446.056
Certificados provisionales sustitutorios (CPS) emitidos por internet, movilidad y otros	14.180
Tarjetas sanitarias europeas (TSE) emitidas por solicitudes internet y otros	998.468
Cita previa concertada por internet y movilidad	2.532.950
Asistencia sanitaria, sin certificado digital	110.969

### Certificados digitales emitidos:

✓ FNMT (Fábrica nacional de moneda y timbre):	80.827
✓ SILCON (Sistema de seguridad y confidencialidad de la Seguridad Social):	844
Trámites realizados a través del Registro electrónico:	176.991

## 2.1.5 Tu Seguridad Social

Como se ha indicado en la página 5, el Instituto Nacional de la Seguridad Social puso en funcionamiento en 2014 la plataforma de servicios electrónicos TU SEGURIDAD SOCIAL, como un espacio privado de los ciudadanos con información relevante de su relación con la Seguridad Social. Cada ciudadano accede a servicios, personalizados para su perfil, que le permiten simular el cálculo de prestaciones futuras, obtener documentos que acreditan sus derechos, conocer el estado de las gestiones que le afecten y realizar fácil y rápidamente numerosos trámites y gestiones.

Al finalizar 2015, los servicios disponibles en Tu Seguridad Social eran los siguientes:

- ✓ Obtención de documento acreditativo de aseguramiento a efectos de asistencia sanitaria. Información sobre la situación del ciudadano y, en su caso, de sus beneficiarios en relación con su derecho a asistencia sanitaria.
- ✓ Solicitud de la Tarjeta Sanitaria Europea y obtención del Certificado Provisional Sustitutorio acreditativo del derecho a recibir asistencia sanitaria en Europa a los asegurados en España.
- ✓ Obtención de un certificado sobre los periodos de cotización en España, con validez en Europa.

Obtención de certificados de pensión y certificados de no pensionista.

- ✓ Información sobre el tiempo que le falta al ciudadano para tener derecho a una pensión de jubilación ordinaria. Información sobre periodos de cotización del ciudadano a efectos de prestaciones económicas y sobre el estado de tramitación de las solicitudes de prestaciones económicas presentadas por el ciudadano a través de cualquier canal.
- ✓ Información sobre los datos personales del ciudadano.
- ✓ Simulación de la futura pensión de jubilación, personalizando todas las circunstancias y condiciones que pueden afectar a dicho cálculo.

En 2016 han entrado en funcionamiento importantes nuevos servicios, entre los que destacan los que permiten tramitar la solicitud de prestaciones. Con este fin TU SEGURIDAD SOCIAL ha activado la posibilidad de firmar electrónicamente solicitudes mediante el sistema cl@vefirma, que utiliza un certificado centralizado que el usuario puede crear y utilizar desde cualquier dispositivo a partir de la contraseña cl@ve con la que accede a la plataforma.

En concreto, los nuevos servicios puestos en funcionamiento en 2016 son los siguientes:

- ✓ Servicio de emisión del Certificado Provisional Sustitutorio permitiendo la solicitud del certificado con validez para un periodo concreto de tiempo, elegido por el solicitante, tanto para el titular como para sus beneficiarios. Se contemplan también los distintos supuestos en los que el CPS está sujeto a restricciones temporales o en los que el periodo posible de vigencia ha sido consumido en parte o en todo.
- ✓ Descarga del informe de la revalorización de la pensión en 2016 y del certificado de retenciones a cuenta del IRPF efectuadas en 2015.
- ✓ Servicio que permite dar de alta en asistencia sanitaria como beneficiarios a los hijos de hasta tres meses de edad. Estas solicitudes se resuelven en el acto y no requieren aportar ningún documento.
- ✓ Servicio que permite recuperar a antiguos beneficiarios de asistencia sanitaria.
- ✓ Solicitud de la pensión de jubilación, bien de forma directa, bien a partir de la información previamente introducida en el simulador de jubilación.
- ✓ Solicitud de pensiones de viudedad y orfandad y auxilio de defunción.
- ✓ Solicitud de prestaciones por maternidad o paternidad. Las solicitudes que no requieren que el ciudadano aporte ninguna documentación se tramitan automáticamente y el solicitante es informado en el momento de los términos concretos de la resolución adoptada.
- ✓ Se ha incluido en los cálculos que efectúa el simulador de jubilación la toma en consideración de las condiciones de discapacidad relevantes para la prestación.
- ✓ Se han ampliado los colectivos que pueden acceder a certificados acreditativos de su condición de perceptores o no perceptores de prestaciones públicas.

Durante 2016, se han registrado y activado en el sistema Cl@ve para la identificación de usuarios: 1.674.499 ciudadanos.

#### *Estadísticas de acceso a los servicios de Tu Seguridad Social*

Certificados	654.726
Consulta de beneficiarios	61.424
Datos identificativos de persona física	2.510.123
Detalle de expedientes de prestaciones	270.752
Solicitudes Tarjeta Sanitaria Europea	143.291
Tus periodos de cotización	696.489
Consulta del detalle de Gestiones	94.354
Certificado de IRPF	34.222
Simulador de jubilación	5.476.810
Modificación de datos de contacto	455.929
Alta o recuperación de beneficiarios de Asistencia Sanitaria	19.461
Solicitudes de pensión	7.746
Número de solicitudes de maternidad	14.773
Número de solicitudes de paternidad	15.766

En 2016, además de la puesta en funcionamiento de nuevos servicios en TU SEGURIDAD SOCIAL, se ha trabajado fundamentalmente en otras tres líneas:

- ✓ Desarrollo de un cuadro de mandos y un sistema de seguimiento estadístico del uso de la plataforma.
- ✓ Mejoras de usabilidad de la plataforma, a cuyo fin se efectuaron nuevos test con usuarios.
- ✓ Trabajos de análisis y desarrollo para un diseño de TU SEGURIDAD SOCIAL adaptado a su uso desde dispositivos móviles. Estos trabajos permitirán la puesta en funcionamiento de una versión compatible con dispositivos móviles previsiblemente en 2017.

### 2.1.6 Sistemas de apoyo a los servicios de información: Portal sobre información general de prestaciones y procedimientos I-CONSULTO.

El INSS mantiene en la intranet de la Secretaría de Estado de la Seguridad Social tres herramientas - INFOBASS, CAISGESTIONA e INFOEXPRESS-, genéricamente denominadas i-CONSULTO, que contienen información en permanente actualización sobre aspectos normativos y de procedimiento, imprescindibles tanto para la atención e información a los ciudadanos como para el trámite de las prestaciones de la Seguridad Social.

I-CONSULTO es la primera fuente de información que hace posible atender de forma homogénea y segura, en cualquiera de los CAISS del INSS y en el CATT, las consultas de los ciudadanos. Es además una herramienta fundamental de apoyo a las funciones de trámite, ya que recoge de forma accesible y comprensible la cada vez más compleja y cambiante legislación en materia de Seguridad Social.

### Evolución del portal I-CONSULTO

Cuadro 2.2

	INFO BASS	CAISS GESTIONA	INFO EXPRESS	TOTAL
2007	83.976	19.320		103.296
2008	156.948	52.429		209.377
2009	281.262	132.182		413.444
2010	382.068	209.100	35.042	626.210
2011	457.410	349.708	190.618	997.736
2012	552.638	455.140	254.358	1.262.136
2013	659.406	520.767	293.930	1.474.103
2014	671.605	572.236	344.431	1.588.272
2015	578.498	561.433	377.635	1.517.566
2016	602.148	626.569	416.681	1.645.398

Computando sólo desde 2014, con las tres herramientas en funcionamiento, el crecimiento de accesos ha descendido un 10% en INFOBASS, se ha incrementado un 9% en CAISGESTIONA y un 21% en INFOEXPRESS. El total de accesos a las tres herramientas ha crecido en estos tres últimos años un 4%.

Durante el año 2016 se ha abordado además un proyecto de elaboración de un Plan Director de diseño de una plataforma única para el aplicativo I-CONSULTO, dirigido a sustituir las tres plataformas que la

componen actualmente por un portal único basado en un gestor de contenidos común que facilite la actualización y mejore su usabilidad. Está previsto que, durante el año 2017 se concluyan los trabajos del gestor de contenidos y se implemente el nuevo portal.

### 2.1.7 Campañas divulgativas e informativas

#### *Revalorización de pensiones*

A lo largo del mes de enero de 2016 se ha remitido al domicilio de cada pensionista el documento oficial del incremento de su pensión, junto con una carta firmada por la Ministra de Empleo y Seguridad Social, que indica las principales características de la revalorización. El número de notificaciones ascendió a 9.517.647.

#### *Envío personalizado de las certificaciones "IRPF-Ejercicio 2014".*

Con antelación suficiente a los plazos habilitados en los distintos territorios fiscales para la presentación de las declaraciones anuales de la Renta de las Personas Físicas, el INSS ha remitido al domicilio de todos los perceptores de prestaciones económicas de la Seguridad Social una certificación con los importes económicos reconocidos durante el año 2015 y, en su caso, las cantidades retenidas que le hubieran sido efectuadas. El número de certificados enviados ascendió a 10.508.521.

### 2.1.8 Publicaciones

Se ha elaborado el Programa Editorial del INSS, integrado, a través del Ministerio de Empleo y Seguridad Social, en el Plan General de Publicaciones Oficiales, coordinado por el Ministerio de la Presidencia.

En cumplimiento de dicho programa, se ha procedido a la edición, en formato papel, electrónico o CD-Rom, de diferentes publicaciones de carácter informativo, temas de gestión, técnicos, estadísticos, etc. Entre ellas, cabe destacar las siguientes:

*Boletines Informativos de la Seguridad Social (BISS).*- Boletín diario que contiene normas sobre Seguridad Social, Servicios Sociales, Inmigración y otras materias de interés general publicadas en el BOE. También se publican las normas internas de las Entidades Gestoras, Servicios Comunes e Intervención General de la Seguridad Social.

Se publica en la Intranet del INSS y simultáneamente en Internet a través de la web de la Seguridad Social.



### ***Índice de Disposiciones sobre Seguridad Social.***

Índice anual de los sumarios del BISS que recoge las normas incluidas en este Boletín, clasificadas por orden cronológico y por materias. Se publica diariamente en la Intranet del INSS y en la web de la Seguridad Social.

***Guía del Pensionista.***- Publicación que se envía a los nuevos pensionistas y en la que se recoge, de forma sencilla y didáctica, el conjunto de derechos y obligaciones que implican la condición de pensionista, así como la mejor forma de hacerlos efectivos. Se edita en castellano y demás lenguas cooficiales.

***Tarjeta calendario pensiones 2016.***- Recoge las cuantías mínimas mensuales de las pensiones, la pensión mensual máxima, el teléfono de información al público, y la dirección de la Sede Electrónica y página web de la Seguridad Social. En el reverso se incluye un calendario del año 2016.

***Folleto sobre prestaciones de la Seguridad Social.***- Se ha actualizado el contenido de los correspondientes a Jubilación, Prestaciones familiares e Incapacidad Permanente. Se publican también en la web de la Seguridad Social.

***Convenios Internacionales de Seguridad Social.***- Se ha publicado el Convenio Multilateral Iberoamericano de Seguridad Social que recoge información actualizada dirigida a las personas, con independencia de su nacionalidad, que hayan trabajado o trabajen en algún Estado Parte.

Se han actualizado los trípticos de los convenios correspondientes a Cabo Verde, Canadá, Filipinas, Marruecos, Méjico, Rusia, Túnez y Venezuela.

Estos convenios se pueden consultar en la página web de la Seguridad Social.

***Asistencia Sanitaria en viajes por Europa.***- Se informa al ciudadano que viaja a Europa con carácter temporal sobre el uso de la Tarjeta Sanitaria Europea y las gestiones que debe realizar en el supuesto de necesidad de asistencia sanitaria. Se distribuye en los CAISS.

***Carta de Servicios del INSS 2015-2018.***- Tríptico en el que se relacionan los servicios y prestaciones que concede el Instituto Nacional de la Seguridad Social al ciudadano, así como sus compromisos de calidad. Se distribuye en todos los Centros del INSS.

***“Oficinas del INSS 2016”.***- Folleto informativo de todos los Centros, (Direcciones Provinciales y CAISS) con domicilios y teléfonos actualizados. Disponible también en la web.

**Tu Seguridad Social (TUSS).**- Tríptico informativo que da a conocer el nuevo espacio privado de Seguridad Social donde se pueden realizar diversas consultas personales, previo registro, relativas a cotizaciones, trámites de prestaciones, cálculo de jubilación y otras gestiones.

Se realizó una campaña informativa, mediante carteles y una hoja Informativa”, con el fin de divulgar el nuevo trámite online de solicitud de alta en Asistencia Sanitaria del recién nacido y solicitud de las prestaciones de Maternidad y Paternidad,

***Informe Estadístico 2015.***- Contiene información de las actividades más relevantes realizadas por el Instituto.

Incluye, asimismo, los datos estadísticos de mayor interés sobre las prestaciones económicas del sistema de la Seguridad Social.

***Texto Refundido de la Ley General de la Seguridad Social. (Ediciones de 12-2-2016).***- Documento-guía del Texto Refundido de la Ley General de la Seguridad Social, con indicación en notas a pie de página de las disposiciones refundidas y la procedencia de los textos, referencias a las principales normas reglamentarias de desarrollo y reproducción literal del articulado de las normas citadas en el texto refundido y de las leyes relacionadas con el mismo.

***El sistema español de Seguridad Social. Antecedentes y modelo actual. (Edición de 4-2-2016).***- Documento-base que recoge los antecedentes, el modelo actual y la organización gestora del sistema de Seguridad Social. Se incluyen también datos presupuestarios del ejercicio y datos estadísticos en materia de prestaciones. Se publica en español y en inglés.

***Código de Normas de Seguridad Social (Edición 15-6-2016 y actualización permanente en la intranet corporativa).***- Contiene una selección de las normas vigentes, casi todas a texto completo, relativas a la organización, gestión, régimen económico-financiero y acción protectora del sistema de la Seguridad Social. Las normas seleccionadas, 136, abarcan tanto el nivel legal como el reglamentario.

***Catálogo de Resoluciones administrativas de la Seguridad Social. Acción protectora. (Edición de 1-6-2016).***- Conjunto de Resoluciones administrativas dictadas por los centros directivos, bien en ejecución y desarrollo de otras normas de rango superior, o bien sentando criterios interpretativos. Lo componen 188 Resoluciones y está disponible en la intranet corporativa.

*Portal de la Transparencia del Gobierno de España.*- Dentro de la categoría de Normativa, se mantienen 47 normas en materia de acción protectora de la Seguridad Social, al amparo de la Ley 19/2013, de 9 de diciembre, de Transparencia, Acceso a la Información Pública y Buen Gobierno.

*Actualización diaria de normativa en la web de la Seguridad Social.*- Recoge 250 normas a texto completo y con anotaciones, relativas a la organización y acción protectora de la Seguridad Social.

En el ejercicio 2016, se han incorporado un total de 29 respuestas a consultas relativas al Régimen Jurídico de la Gestión.

**El Fondo Documental de la Seguridad Social (FONDOSS)** mantiene y actualiza las bases de datos bibliográficas mediante el catálogo informatizado de publicaciones y elabora boletines bibliográficos y de sumarios, para conocimiento y difusión general de las materias socio-laborales, jurídicas y de Administración Pública.

En 2016 se han elaborado y difundido a través de la intranet corporativa 12 boletines de sumarios de las revistas recibidas cada mes y 4 boletines bibliográficos con las publicaciones catalogadas trimestralmente.

Se han mantenido y actualizado las bases de datos con la inclusión de 404 registros de libros y artículos de revista en el catálogo informatizado de publicaciones. Al finalizar el año 2016 se ha alcanzado un total de 21.850 referencias que pueden consultarse a través de la intranet institucional.

Otras actividades realizadas por el FONDOSS incluyen la gestión de los fondos bibliográficos de los Servicios Centrales de la Entidad con la adquisición de 270 libros sobre materias sociolaborales, jurídicas y de administración pública, y la recepción de 70 publicaciones periódicas, así como el apoyo documental y asistencia a la Entidad en sus demandas de información y asesoramiento técnico.

### 2.1.9 Información escrita a organismos, instituciones y particulares

✓ Respuestas a consultas formuladas por ciudadanos. A los Servicios Centrales, 657; a través del Ministerio de Empleo y Seguridad Social, 641; a través de otros organismos, instituciones y autoridades, 199; a través del buzón de consultas de la web de la Seguridad Social, 29.075; contestaciones a particulares efectuadas de forma personal por la titular de la Entidad, 59.

✓ Información a las Cortes Generales. Propositiones de Ley/Propositiones no de Ley, 53; preguntas parlamentarias del Congreso, 40; preguntas parlamentarias del Senado, 10; informes al Congreso, 7; informes al Senado, 1; mociones dirigidas al Senado, 7.

✓ Informes o respuestas dirigidas al Defensor del Pueblo, 166 asuntos.

✓ Comunicaciones requeridas por la Administración de Justicia y otras entidades públicas, 3.089 asuntos.

✓ Solicitudes recibidas a través del Portal de la Transparencia, 39 asuntos.

## 2.2 Gestión de prestaciones económicas

### 2.2.1 Pensiones

#### Área nacional

Durante el ejercicio 2016 se presentaron un total de 650.564 solicitudes de pensiones, en su modalidad contributiva, se dictaron 645.327 resoluciones, quedando en gestión al finalizar el año 26.829 expedientes. El cuadro 2.3 recoge los datos de trámite de expedientes por clases de pensión.

#### Trámite de expedientes de pensiones (área nacional)

Cuadro 2.3

Pensiones	En gestión a 1 de enero	Iniciados	Resueltos	En gestión a 31 de diciembre	% Resueltos favorablemente
I. Permanente	17.171	167.151	162.677	21.645	47,23%
Jubilación	2.770	317.711	317.054	3.427	88,69%
M. y Superv.	1.651	165.702	165.596	1.757	87,36%
<b>TOTAL</b>	<b>21.592</b>	<b>650.564</b>	<b>645.327</b>	<b>26.829</b>	<b>77,90%</b>

La distribución porcentual de los expedientes estimados, según el grado de incapacidad, fue la siguiente:

- ✓ 34,85% Incapacidad Permanente absoluta.
- ✓ 38,81% Incapacidad Permanente total.
- ✓ 22,58% Incapacidad Permanente total + 20%.
- ✓ 2,66% Gran Invalidez.
- ✓ 1,10% Incapacidad Permanente parcial.

Dentro del conjunto de las pensiones por Muerte y Supervivencia, la proporción de la viudedad, orfandad y en favor de familiares en el total de expedientes iniciados, resueltos y en gestión a 31 de diciembre, fue la siguiente:

## Distribución de los expedientes de pensiones por Muerte y Supervivencia

Cuadro 2.4

Pensiones	Iniciados	Resueltos	En gestión a 31 de diciembre
Viudedad	76,20%	76,26%	36,83%
Orfandad	19,21%	19,18%	40,18%
F. de Familiares	4,59%	4,56%	22,99%
<b>TOTAL</b>	<b>100,00%</b>	<b>100,00%</b>	<b>100,00%</b>

De los 26.829 expedientes de pensiones que se encontraban pendientes de resolución al finalizar el año, el 45,88% no se pudo tramitar por motivos ajenos al Instituto.

La gestión de los expedientes de pensiones, desarrollada por las Direcciones Provinciales de esta Entidad, tiene su reflejo en los indicadores de gestión; entre ellos, los más significativos son:

- ✓ La capacidad de respuesta, determina la relación existente entre el volumen de expedientes resueltos e iniciados durante el año.
- ✓ El índice de pendencia, representa el porcentaje de los expedientes en gestión al final del periodo sobre el promedio mensual de los expedientes iniciados durante el mismo periodo. Este coeficiente también se expresa en días; su valor indica a cuántos días de entrada media de expedientes equivale el número de los que se encuentran en gestión al finalizar el año.
- ✓ El plazo de resolución, indica el tiempo real, en días, de trámite de un expediente desde su inicio hasta su resolución.

Los valores alcanzados por estos indicadores de gestión se recogen en el cuadro siguiente.

## Indicadores de gestión de las pensiones

Cuadro 2.5

Pensiones	Capacidad de respuesta %	Índice de pendencia en días	Plazo de resolución
I. Permanente	97,32%	47	49
Jubilación	99,79%	4	7
M. y Supervivencia	99,94%	4	7

Comparando los datos alcanzados en este ejercicio con el 2015, se observa que la capacidad de respuesta de

expedientes resueltos/iniciados está muy próxima al cien por cien en cada una de las prestaciones analizadas.

En el análisis provincial del índice de pendencia, y con respecto a las distintas clases de pensión, hay que destacar:

- ✓ Pensión de Incapacidad Permanente: 28 Direcciones Provinciales han obtenido valores iguales o inferiores al registrado a nivel estatal. Con un coeficiente igual o inferior a 30 días se encuentran, Cáceres, Lleida, La Rioja, Las Palmas, Santa Cruz de Tenerife, Tarragona, Valencia, Zamora y Melilla.
- ✓ Pensión de Jubilación: 36 Direcciones Provinciales han conseguido valores iguales o inferiores al registrado a nivel estatal. Albacete, Castellón, Ciudad Real, Córdoba, A Coruña, Huelva, Huesca, León, Lugo, Asturias, Las Palmas, Salamanca, Tarragona, Teruel, Toledo, Bizkaia y Ceuta han conseguido un coeficiente inferior o igual a 2 días.
- ✓ Pensiones por Muerte y Supervivencia: 30 Direcciones Provinciales han logrado valores iguales o inferiores al registrado a nivel estatal, Araba/Álava, Albacete, Almería, Burgos, Cuenca, Huelva, León, Toledo, Valladolid, Ceuta y Melilla, se encuentran con un valor igual o inferior a 2 días.

En el análisis provincializado del plazo de resolución (tiempo real de trámite contado en días) y respecto a las distintas clases de pensión, hay que destacar:

- ✓ Pensión de Incapacidad Permanente: 31 Direcciones Provinciales han obtenido valores iguales o inferiores al registrado a nivel estatal. Con un coeficiente inferior o igual a 35 días se encuentran, Cáceres, A Coruña, Lleida, Las Palmas, Santa Cruz de Tenerife, Tarragona y Zamora.
- ✓ Pensión de Jubilación: 36 Direcciones Provinciales han conseguido valores iguales o inferiores al registrado a nivel estatal. Albacete, Castellón, Córdoba, A Coruña, Huelva, Huesca, Jaén, León, Lugo, Las Palmas, Soria, Toledo, Bizkaia y Ceuta se encuentran con un valor igual o inferior a 5 días.
- ✓ Pensiones por Muerte y Supervivencia: 34 Direcciones Provinciales han logrado valores iguales o inferiores al registrado a nivel estatal, Almería, Ávila, Burgos, A Coruña, Cuenca, Huelva, Huesca, León, Lleida, Soria, Toledo, Valencia, Valladolid, Bizkaia y Zamora se encuentran con un valor igual o inferior a 6 días.

## Área internacional

Durante el año se han iniciado un total de 72.451 expedientes de pensiones y se ha ultimado la tramitación de 71.115. A 31 de diciembre, quedaban 51.836 expedientes en gestión.

En los cuadros 2.6, 2.7 y 2.8 se analiza este programa, con la distinción entre la gestión desarrollada en aplicación de los Convenios Bilaterales y Multilaterales suscritos en materia de Seguridad Social, y la relativa a la puesta en práctica de los Reglamentos Comunitarios (CEE) 883/04 y 987/09.

### Trámite de expedientes de pensiones (área Internacional)

Cuadro 2.6

Pensiones	En gestión a 1 de enero	Iniciados	Resueltos	En gestión a 31 de dic.	% Resueltos favorablemente
<b>Convenios bilaterales</b>					
Incapacidad	1.061	1.353	1.365	1.049	32,01%
Jubilación	5.252	5.511	5.810	4.953	55,51%
M. y Supervivencia	882	1.976	1.927	931	63,00%
<b>SUBTOTAL</b>	<b>7.195</b>	<b>8.840</b>	<b>9.102</b>	<b>6.933</b>	<b>51,66%</b>
<b>Convenios multilaterales</b>					
Incapacidad	235	632	550	317	34,18%
Jubilación	785	1.977	1.690	1.072	58,28%
M. y Supervivencia	178	793	744	227	65,59%
<b>SUBTOTAL</b>	<b>1.198</b>	<b>3.402</b>	<b>2.984</b>	<b>1.616</b>	<b>55,66%</b>
<b>Reglamentos comunitarios</b>					
Incapacidad	4.801	6.647	6.256	5.192	28,15%
Jubilación	23.914	36.936	37.093	23.757	46,17%
M. y Supervivencia	13.392	16.626	15.680	14.338	75,04%
<b>SUBTOTAL</b>	<b>42.107</b>	<b>60.209</b>	<b>59.029</b>	<b>43.287</b>	<b>51,93%</b>
<b>TOTAL</b>	<b>50.500</b>	<b>72.451</b>	<b>71.115</b>	<b>51.836</b>	<b>52,05%</b>

De los 51.836 expedientes que se encontraban pendientes de resolución a final del año, el 88,53% no se ha podido tramitar por no haberse recibido el enlace correspondiente con el Organismo Internacional. No obstante, se ha alcanzado una capacidad de respuesta de 98,16%.

### Altas por reconocimiento de la condición de asegurado o de beneficiario de asistencia sanitaria previa solicitud del interesado

Cuadro 2.8

	Año 2015	ene.	feb.	mar.	abr.	may.	jun.	jul.	ago.	sep.	oct.	nov.	dic.	Acumulado 2016
Asegurados	46.641	3.052	3.362	3.499	3.614	3.623	3.881	3.272	3.448	3.521	3.613	3.862	2.822	41.569
Beneficiarios	651.626	51.669	53.966	53.863	57.445	54.122	53.328	46.600	49.496	54.033	50.351	51.837	41.283	617.993
<b>TOTAL</b>	<b>698.267</b>	<b>54.721</b>	<b>57.328</b>	<b>57.362</b>	<b>61.059</b>	<b>57.745</b>	<b>57.209</b>	<b>49.872</b>	<b>52.944</b>	<b>57.554</b>	<b>53.964</b>	<b>55.699</b>	<b>44.105</b>	<b>659.562</b>

## Distribución porcentual del trámite de expedientes de pensiones en función del lugar de instrucción

Cuadro 2.7

Pensiones	En gestión a 1 de enero	Iniciados	Resueltos	En gestión a 31 de dic.
<b>Convenios bilaterales</b>				
España	94,87%	76,66%	78,10%	93,67%
Extranjero	5,13%	23,34%	21,90%	6,33%
<b>Convenios multilaterales</b>				
España	91,49%	77,16%	74,03%	93,56%
Extranjero	8,51%	22,84%	25,97%	6,44%
<b>Reglamentos comunitarios</b>				
España	95,67%	83,92%	84,21%	94,95%
Extranjero	4,33%	16,08%	15,79%	5,05%

## 2.2.2 Asistencia Sanitaria

### Área Nacional

En los cuadros 2.8, 2.9, 2.10 y 2.11 se refleja la gestión llevada a cabo en 2016 por el Instituto Nacional de la Seguridad Social, como entidad responsable del reconocimiento y control del derecho a la asistencia sanitaria, de acuerdo con la entrada en vigor del Real Decreto Ley 16/2012, de 20 de abril, sobre medidas urgentes para garantizar la sostenibilidad del Sistema Nacional de Salud.

### Área Internacional

Liquidación de gastos por asistencia sanitaria y actividades de colaboración administrativa en el área internacional.

Los datos correspondientes a las liquidaciones de gastos por este concepto se reflejan en los cuadros 2.12 a 2.14.



## Reconocimiento del derecho a la asistencia sanitaria

Desglose por provincias (diciembre 2016)

Cuadro 2.9

Direcciones Provinciales	Asegurados		Beneficiarios	
	Diciembre	Acumulado	Diciembre	Acumulado
Araba/Álava	14	335	322	4.517
Albacete	14	262	348	5.326
Alicante	149	2.058	1.702	25.334
Almería	23	474	761	11.395
Ávila	10	136	128	1.856
Badajoz	11	272	484	7.429
Illes Balears	46	931	1.033	16.042
Barcelona	221	4.126	5.234	82.973
Burgos	12	245	303	3.801
Cáceres	18	248	291	4.218
Cádiz	42	831	1.005	15.160
Castellón	34	415	545	7.988
Ciudad Real	25	369	450	6.315
Córdoba	12	316	569	8.801
A Coruña	105	1.396	863	11.262
Cuenca	4	78	193	2.366
Girona	17	426	731	10.620
Granada	44	748	691	11.646
Guadalajara	2	89	137	2.611
Gipuzkoa	36	533	582	9.047
Huelva	17	349	462	6.954
Huesca	13	179	194	2.722
Jaén	17	288	424	6.652
León	27	395	307	4.339
Lleida	16	200	342	5.947
La Rioja	14	206	247	3.956
Lugo	26	360	208	2.914
Madrid	607	8.139	6.383	102.070
Málaga	102	1.226	1.649	22.766
Murcia	41	975	1.586	22.744
Navarra	13	348	650	11.172
Ourense	35	504	201	2.706
Asturias	60	932	638	9.260
Palencia	6	76	103	1.489
Las Palmas	138	1.503	1.149	13.731
Pontevedra	76	1.434	675	9.344
Salamanca	17	266	230	3.095
Sta. Cruz de Tenerife	244	2.719	1.002	12.124
Cantabria	14	363	453	6.214
Segovia	7	101	110	1.827
Sevilla	76	1.206	1.724	25.780
Soria	3	48	72	936
Tarragona	40	462	671	10.305
Teruel	3	73	106	1.567
Toledo	24	341	594	8.280
Valencia	162	2.241	2.274	34.331
Valladolid	29	326	457	6.401
Bizkaia	88	969	865	13.717
Zamora	7	88	76	1.411
Zaragoza	30	542	748	10.788
Ceuta	13	218	158	1.858
Melilla	18	204	153	1.886
<b>TOTAL</b>	<b>2.822</b>	<b>41.569</b>	<b>41.283</b>	<b>617.993</b>

## Asegurados y beneficiarios con derecho a Asistencia Sanitaria a prestar por el Sistema Público de Salud (diciembre 2016)

Cuadro 2.10

Comunidades Autónomas	Asegurados	Beneficiarios	TOTAL
PAÍS VASCO	1.654.499	555.035	2.209.534
CATALUÑA	5.666.082	1.623.106	7.289.188
GALICIA	2.077.249	561.676	2.638.925
ANDALUCIA	6.021.989	2.079.449	8.101.438
ASTURIAS	793.230	229.554	1.022.784
CANTABRIA	424.305	135.796	560.101
LA RIOJA	236.415	77.005	313.420
MURCIA	1.015.803	401.393	1.417.196
COMUNIDAD VALENCIANA	3.529.230	1.177.854	4.707.084
ARAGÓN	976.953	311.293	1.288.246
CASTILLA-LA MANCHA	1.412.349	527.033	1.939.382
CANARIAS	1.487.595	492.708	1.980.303
NAVARRA	466.248	156.045	622.293
EXTREMADURA	786.455	261.221	1.047.676
ILLES BALEARS	819.249	248.111	1.067.360
COMUNIDAD MADRID	4.747.097	1.649.020	6.396.117
CASTILLA Y LEÓN	1.807.533	549.291	2.356.824
CEUTA	50.996	26.556	77.552
MELILLA	46.069	27.308	73.377
EN EL EXTRANJERO CON DCHO. A ASISTENCIA SANITARIA	196.419	270.748	467.167
<b>TOTAL</b>	<b>34.215.765</b>	<b>11.360.202</b>	<b>45.575.967</b>

## Emisión de tarjetas sanitarias europeas (TSE) y certificados provisionales sustitutorios (CPS)

Cuadro 2.11

	Año 2015	ene.	feb.	mar.	abr.	may.	jun.	jul.	ago.	sep.	oct.	nov.	dic.	Acumulado 2016
Tarjetas Sanitarias Europeas	1.804.040	108.011	153.246	178.940	176.343	221.481	276.627	259.191	166.701	117.915	99.374	111.066	79.285	1.948.180
Certificados Provisionales Sustitutorios	776.612	36.676	46.944	74.902	52.453	59.819	91.205	113.918	102.379	59.725	43.787	45.502	42.715	770.025
<b>TOTAL</b>	<b>2.580.652</b>	<b>144.687</b>	<b>200.190</b>	<b>253.842</b>	<b>228.796</b>	<b>281.300</b>	<b>367.832</b>	<b>373.109</b>	<b>269.080</b>	<b>177.640</b>	<b>143.161</b>	<b>156.568</b>	<b>122.000</b>	<b>2.718.205</b>

# Asistencia sanitaria al amparo de la normativa internacional

Cuadro 2.12

## Cargos

Datos a 31 de diciembre de 2016

Países	España Acreedora				España Deudora			
	Cargos emitidos €			Total Abonos recibidos €	Cargos recibidos contravalor €			Total Pagos efectuados €
	Gastos reales	Cuotas globales	Total €		Gastos reales	Cuotas globales	Total €	
ALEMANIA	30.281.721,76	46.735.239,23	77.016.960,99	82.694.313,80	11.522.343,02	0,00	11.522.343,02	15.737.379,46
ANDORRA	376.400,76	1.081.123,86	1.457.524,62	588.911,34	1.483.853,75	0,00	1.483.853,75	1.512.245,13
AUSTRIA	1.656.084,88	916.296,75	2.572.381,63	2.460.226,86	1.156.169,21	0,00	1.156.169,21	1.073.372,22
BÉLGICA	8.099.626,92	24.624.288,92	32.723.915,84	29.773.237,49	3.407.074,81	0,00	3.407.074,81	5.037.164,10
BRASIL	442,62	1.145.721,57	1.146.164,19	0,00	0,00	0,00	0,00	0,00
BULGARIA	1.692.694,25	2.196.450,54	3.889.144,79	462.598,09	73.965,48	0,00	73.965,48	64.733,35
CHILE	72.119,52	653.177,99	725.297,51	78.793,13	0,00	0,00	0,00	0,00
CHIPRE	14.708,62	5.583,60	20.292,22	22.973,75	2.646,87	3.911,46	6.558,33	0,00
CROACIA	118.029,66	7.662,89	125.692,55	165.811,54	28.984,88	0,00	28.984,88	57.280,37
DINAMARCA	2.047.043,00	7.842.465,65	9.889.508,65	9.801.038,43	40.972,46	0,00	40.972,46	556,56
ECUADOR	38.427,45	0,00	38.427,45	0,00	0,00	0,00	0,00	0,00
ESLOVAQUIA	198.577,30	47.954,86	246.532,16	331.076,21	50.677,89	0,00	50.677,89	43.865,60
ESLOVENIA	130.777,92	19.542,60	150.320,52	143.135,09	22.300,73	0,00	22.300,73	36.516,52
ESTONIA	164.269,83	55.370,56	219.640,39	267.817,64	8.684,01	0,00	8.684,01	6.371,06
FINLANDIA	2.482.980,46	6.600.714,57	9.083.695,03	7.971.485,57	400.073,54	16.251,17	416.324,71	512.302,49
FRANCIA	24.564.867,71	64.636.564,49	89.201.432,20	60.167.210,22	30.582.986,17	0,00	30.582.986,17	31.761.245,67
GRECIA	143.211,82	123.227,58	266.439,40	58.397,25	99.940,89	0,00	99.940,89	148.777,45
HUNGRÍA	490.579,14	94.688,55	585.267,69	453.804,08	52.764,45	0,00	52.764,45	68.508,21
IRLANDA	4.407.589,78	1.957.864,11	6.365.453,89	5.496.994,50	530.845,03	0,00	530.845,03	47.706,67
ISLANDIA	311.380,41	101.668,05	413.048,46	325.736,37	80.119,28	0,00	80.119,28	139.549,25
ITALIA	16.442.623,24	11.231.557,98	27.674.181,22	27.742.893,36	3.566.821,95	0,00	3.566.821,95	1.527.449,96
LETONIA	247.602,93	65.258,16	312.861,09	229.105,06	2.683,12	0,00	2.683,12	0,00
LIECHTENSTEIN	27.889,64	46.614,59	74.504,23	36.346,16	2.660,50	0,00	2.660,50	11.009,70
LITUANIA	806.584,79	113.707,40	920.292,19	445.019,76	9.511,23	0,00	9.511,23	1.428,51
LUXEMBURGO	421.759,20	604.055,44	1.025.814,64	445.136,77	399.553,34	0,00	399.553,34	230.245,13
MALTA	36.559,05	5.932,56	42.491,61	48.511,53	11.593,08	0,00	11.593,08	39.613,36
MARRUECOS	0,00	669.900,31	669.900,31	0,00	6.164,48	624.146,70	630.311,18	46.617,69
NORUEGA	3.908.746,85	11.277.087,39	15.185.834,24	15.695.529,56	355.188,45	0,00	355.188,45	306.305,91
PAÍSES BAJOS	6.142.836,35	31.828.694,44	37.971.530,79	37.846.082,19	1.289.303,98	159.276,20	1.448.580,18	894.651,75
PERÚ	16.158,33	0,00	16.158,33	0,00	0,00	0,00	0,00	0,00
POLONIA	1.743.105,67	414.251,50	2.157.357,17	978.598,12	276.637,86	0,00	276.637,86	329.486,24
PORTUGAL	4.761.094,44	3.192.714,10	7.953.808,54	468.214,83	530.908,23	0,00	530.908,23	30.542,44
REINO UNIDO	56.474.599,60	227.438.745,22	283.913.344,82	254.768.059,48	26.275,75	205.786,24	232.061,99	85.805,93
REP. CHECA	618.103,54	81.763,97	699.867,51	546.344,25	130.487,23	0,00	130.487,23	95.476,49
RUMANÍA	3.727.436,50	5.815.312,23	9.542.748,73	11.296.334,47	31.241,46	0,00	31.241,46	64.398,08
SUECIA	5.765.727,70	7.430.068,02	13.195.795,72	15.517.122,02	660.756,38	20.284,57	681.040,95	893.651,89
SUIZA	4.613.778,25	1.048.553,55	5.662.331,80	4.811.342,41	3.556.007,38	0,00	3.556.007,38	4.129.930,11
TÚNEZ	0,00	0,00	0,00	0,00	0,00	0,00	0,00	0,00
<b>TOTAL</b>	<b>183.046.139,89</b>	<b>460.109.823,23</b>	<b>643.155.963,12</b>	<b>572.138.201,33</b>	<b>60.400.196,89</b>	<b>1.029.656,34</b>	<b>61.429.853,23</b>	<b>64.934.187,30</b>

# Asistencia sanitaria al amparo de la normativa internacional

Cuadro 2.13

## Abonos

Datos a 31 de diciembre de 2016

Países	España Acreedora			España Deudora		
	Abonos recibidos de Organismos extranjeros €			Pagos efectuados a Organismos extranjeros €		
	Gastos reales	Cuotas globales	Total €	Gastos reales	Cuotas globales	Total €
ALEMANIA	29.649.216,28	53.045.097,52	82.694.313,80	15.670.591,92	66.787,54	15.737.379,46
ANDORRA	562.501,88	26.409,46	588.911,34	1.512.245,13	0,00	1.512.245,13
AUSTRIA	1.582.601,64	877.625,22	2.460.226,86	1.073.372,22	0,00	1.073.372,22
BÉLGICA	7.840.519,40	21.932.718,09	29.773.237,49	5.041.214,22	-4.050,12	5.037.164,10
BRASIL	0,00	0,00	0,00	0,00	0,00	0,00
BULGARIA	462.598,09	0,00	462.598,09	64.733,35	0,00	64.733,35
CHILE	0,00	78.793,13	78.793,13	0,00	0,00	0,00
CHIPRE	11.724,47	11.249,28	22.973,75	0,00	0,00	0,00
CROACIA	158.148,65	7.662,89	165.811,54	57.280,37	0,00	57.280,37
DINAMARCA	2.465.891,24	7.335.147,19	9.801.038,43	556,56	0,00	556,56
ECUADOR	0,00	0,00	0,00	0,00	0,00	0,00
ESLOVAQUIA	283.121,35	47.954,86	331.076,21	43.865,60	0,00	43.865,60
ESLOVENIA	143.135,09	0,00	143.135,09	36.516,52	0,00	36.516,52
ESTONIA	212.447,08	55.370,56	267.817,64	6.371,06	0,00	6.371,06
FINLANDIA	1.471.343,64	6.500.141,93	7.971.485,57	512.302,49	0,00	512.302,49
FRANCIA	13.147.932,90	47.019.277,32	60.167.210,22	31.676.894,15	84.351,52	31.761.245,67
GRECIA	56.983,65	1.413,60	58.397,25	148.777,45	0,00	148.777,45
HUNGRÍA	388.266,72	65.537,36	453.804,08	68.508,21	0,00	68.508,21
IRLANDA	4.374.719,37	1.122.275,13	5.496.994,50	47.706,67	0,00	47.706,67
ISLANDIA	325.736,37	0,00	325.736,37	139.549,25	0,00	139.549,25
ITALIA	14.088.509,27	13.654.384,09	27.742.893,36	1.488.270,62	39.179,34	1.527.449,96
LETONIA	229.105,06	0,00	229.105,06	0,00	0,00	0,00
LIECHTENSTEIN	2.984,48	33.361,68	36.346,16	11.009,70	0,00	11.009,70
LITUANIA	331.312,36	113.707,40	445.019,76	1.428,51	0,00	1.428,51
LUXEMBURGO	409.512,33	35.624,44	445.136,77	230.245,13	0,00	230.245,13
MALTA	36.559,05	11.952,48	48.511,53	33.514,16	6.099,20	39.613,36
MARRUECOS	0,00	0,00	0,00	0,00	46.617,69	46.617,69
NORUEGA	4.692.023,49	11.003.506,07	15.695.529,56	306.305,91	0,00	306.305,91
PAÍSES BAJOS	5.913.435,34	31.932.646,85	37.846.082,19	894.651,75	0,00	894.651,75
PERÚ	0,00	0,00	0,00	0,00	0,00	0,00
POLONIA	588.413,74	390.184,38	978.598,12	329.486,24	0,00	329.486,24
PORTUGAL	318.834,89	149.379,94	468.214,83	30.542,44	0,00	30.542,44
REINO UNIDO	51.963.677,63	202.804.381,85	254.768.059,48	85.805,93	0,00	85.805,93
REP. CHECA	466.906,78	79.437,47	546.344,25	95.476,49	0,00	95.476,49
RUMANÍA	5.638.940,31	5.657.394,16	11.296.334,47	64.398,08	0,00	64.398,08
SUECIA	8.411.643,45	7.105.478,57	15.517.122,02	893.651,89	0,00	893.651,89
SUIZA	3.905.410,15	905.932,26	4.811.342,41	4.066.800,58	63.129,53	4.129.930,11
TÚNEZ	0,00	0,00	0,00	0,00	0,00	0,00
<b>TOTAL</b>	<b>160.134.156,15</b>	<b>412.004.045,18</b>	<b>572.138.201,33</b>	<b>64.632.072,60</b>	<b>302.114,70</b>	<b>64.934.187,30</b>



# Asistencia sanitaria al amparo de la normativa internacional

Cuadro 2.14

Nº de formularios

Datos a 31 de diciembre de 2016

Países	España Acreedora (Nº de formularios emitidos)				España Deudora (Nº de formularios recibidos)		
	Gastos reales	Cuotas globales			Gastos reales	Cuotas globales	Total
		Con importe	Sin importe	Total			
ALEMANIA	64.258	18.142	18.368	36.510	25.739	0	25.739
ANDORRA	1.718	343	349	692	2.365	0	2.365
AUSTRIA	3.745	368	358	726	2.477	0	2.477
BÉLGICA	25.334	9.545	10.169	19.714	4.141	0	4.141
BRASIL	1	325	214	539	0	0	0
BULGARIA	3.028	879	1.034	1.913	185	0	185
CHILE	325	150	100	250	0	0	0
CHIPRE	92	2	2	4	8	7	15
CROACIA	298	4	6	10	271	0	271
DINAMARCA	5.002	2.763	2.788	5.551	119	0	119
ECUADOR	13	0	0	0	0	0	0
ESLOVAQUIA	783	18	20	38	359	0	359
ESLOVENIA	390	7	8	15	237	0	237
ESTONIA	540	20	24	44	99	0	99
FINLANDIA	5.013	2.415	2.457	4.872	446	5	451
FRANCIA	78.544	24.264	25.078	49.342	27.514	0	27.514
GRECIA	589	49	54	103	74	0	74
HUNGRÍA	1.255	37	41	78	456	0	456
IRLANDA	11.965	701	756	1.457	4.280	0	4.280
ISLANDIA	1.048	51	52	103	171	0	171
ITALIA	50.207	4.155	4.770	8.925	5.124	0	5.124
LETONIA	469	23	27	50	32	0	32
LIECHTENSTEIN	61	18	20	38	16	0	16
LITUANIA	728	47	58	105	133	0	133
LUXEMBURGO	1.428	250	278	528	232	0	232
MALTA	90	2	4	6	191	0	191
MARRUECOS	0	155	142	297	28	3.187	3.215
NORUEGA	7.709	4.031	3.989	8.020	45	0	45
PAÍSES BAJOS	14.363	12.293	12.460	24.753	2.022	43	2.065
PERÚ	3	0	0	0	0	0	0
POLONIA	4.121	171	208	379	3.478	0	3.478
PORTUGAL	11.113	1.153	1.173	2.326	3.568	0	3.568
REINO UNIDO	118.599	81.652	81.955	163.607	19	66	85
REP. CHECA	1.823	34	43	77	1.092	0	1.092
RUMANÍA	5.386	2.227	2.498	4.725	115	0	115
SUECIA	12.458	2.873	3.004	5.877	911	7	918
SUIZA	10.478	430	485	915	4.016	0	4.016
TÚNEZ	0	0	0	0	0	0	0
<b>TOTAL</b>	<b>442.977</b>	<b>169.597</b>	<b>172.992</b>	<b>342.589</b>	<b>89.963</b>	<b>3.315</b>	<b>93.278</b>

### 2.2.3 Incapacidad Temporal y otras prestaciones a corto plazo

#### Incapacidad Temporal. Datos de gestión

##### ✓ Perceptores de Incapacidad Temporal (IT)

Durante el año se han producido 992.209 nuevos procesos de Incapacidad Temporal (bajas médicas). Comparando esta cifra con la del año anterior (971.018), se aprecia un incremento del 2,18%.

##### ✓ Incapacidad Temporal Pago Directo

#### Trámite de expedientes de I. T.

##### Pago Directo

Cuadro 2.15

En gestión a 1 de enero	Iniciados	Resueltos	En gestión a 31 de diciembre	Índice de pendencia (días)	Plazo de resolución	Capacidad de respuesta
1.861	162.286	162.248	1.899	4	7	99,98%

##### ✓ Incapacidad temporal Pago Delegado

Durante el ejercicio 2016 se han transmitido por las empresas un total de 18.852.386 partes médicos (baja, alta y confirmación) a nivel de Sistema de Seguridad Social, de los cuales, una vez extraídos aquellos partes que tenían error en su transmisión, se han tratado por las diferentes Entidades Gestoras encargadas de la prestación 17.417.757; de éstos, 3.671.246 corresponden al INSS, 13.714.116 a las Mutuas Colaboradoras con la Seguridad Social (MCSS) y 32.395 al Instituto Social de la Marina (ISM).

Se ha mantenido también el nivel de transmisiones de partes médicos desde los Servicios Públicos de Salud al INSS, circunstancia que se deriva de la aplicación de los Convenios suscritos con las Comunidades Autónomas para el control de la IT. En consecuencia, se han transmitido un total de 10.152.015 partes médicos (baja y alta principalmente); una vez extraídos aquellos que tenían error en su transmisión, se han tratado 8.753.200 de los cuales 2.037.499 corresponden al INSS, 6.694.324 a las MCSS y 21.377 al ISM.

### Resumen de partes médicos transmitidos y tratados

	Partes transmitidos	Errores	Partes tratados	INSS	MCSS	ISM
Empresas	18.852.386	1.473.928	17.417.757	3.671.246	13.714.116	32.395
Servicios Públicos de Salud	10.152.015	1.333.941	8.753.200	2.037.499	6.694.324	21.377



## Otras prestaciones a corto plazo

### Datos de gestión

Cuadro 2.16

Prestación	En gestión a 1 de enero	Iniciados	Resueltos	En gestión a 31 de diciembre	Índice de pendencia (días)	Plazo de resolución	Capacidad de respuesta (Exp. R/I)
Maternidad	2.606	276.392	276.270	2.728	3,30	5,90	99,96%
Paternidad	2.089	247.981	247.902	2.168	3,20	5,50	99,97%
Protección familiar hijo a cargo	6.262	172.035	171.205	7.092	15,00	11,60	99,52%
Riesgo embarazo	42	2.650	2.647	45	6,20	8,20	99,89%
Riesgo lactancia natural	1	36	37	0	0,00	11,10	102,78%
Parto/Adopción múltiple	391	8.115	8.073	433	19,50	26,20	99,48%
Ayuda a familias numerosas	1.140	23.170	23.166	1.144	18,00	34,40	99,98%
Ayuda a familias monoparentales	367	7.544	7.506	405	19,60	31,70	99,50%
Ayuda a madres discapacitadas	24	399	397	26	23,80	33,90	99,50%
Seguro escolar	3.912	16.378	16.416	3.874	86,30	–	100,23%
Auxilio por defunción	1.348	134.485	134.407	1.426	–	–	99,94%
Indemnización especial a tanto alzado	15	619	620	14	–	–	100,16%
Indemnización por lesiones permanentes no invalidantes	1.841	15.000	14.304	2.537	–	–	95,36%

#### 2.2.4 Prestaciones económicas y sociales del Síndrome Tóxico

El derecho a estas prestaciones se diferencia de las del Sistema de la Seguridad Social por su financiación, que procede directamente de los fondos asignados a estos efectos en los Presupuestos Generales del Estado, así como por la ausencia de contribución por parte de los beneficiarios. Para el reconocimiento del derecho al abono de las prestaciones, se ha contado en el ejercicio 2016 con un crédito inicial de 26.593.000 €. Las obligaciones contraídas ascendieron a 24.613.022,21 €, lo que representa un grado de ejecución del 92,55%

Los datos de gestión correspondientes el año 2016 se reflejan en el cuadro 2.17

#### Trámite de expedientes de afectados por el Síndrome Tóxico

Cuadro 2.17

Prestación	En gestión a 1 de enero	Iniciados	Resueltos	En gestión a 31 de diciembre
<i>Trámite ordinario de prestaciones</i>				
Ayuda económica familiar	106	119	96	129
Ayuda a domicilio	8	52	53	7
<b>TOTAL</b>	<b>114</b>	<b>171</b>	<b>149</b>	<b>136</b>
<i>Trámite de revisión</i>				
Ayuda económica familiar	172	1.240	1.116	296
Ayuda a domicilio	11	347	347	11
<b>TOTAL</b>	<b>183</b>	<b>1.587</b>	<b>1.463</b>	<b>307</b>

Por lo que se refiere a las prestaciones en vigor, a 31 de diciembre se mantienen un total de 2.999, de las que 31 son pensiones y 2.968 ayudas económicas. Su detalle se facilita en el gráfico siguiente

### Prestaciones en vigor del síndrome tóxico

Gráfico 2.2

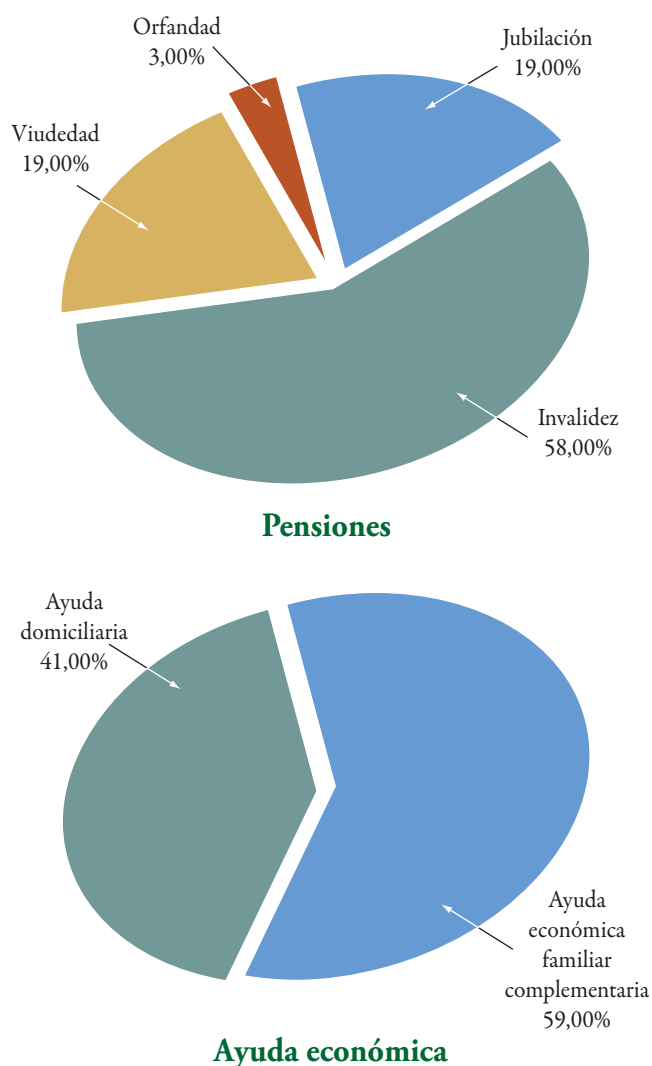

### Atención Social

Se presentaron por los afectados 6.299 demandas de atención social, para cuya realización fue necesario efectuar 9.506 actuaciones de información, orientación, estudio y valoración, apoyo psicosocial, concienciación, coordinación y movilización de recursos.

Ejecución de la sentencia de 26 de septiembre de 1997 del Tribunal Supremo

Durante el ejercicio, se ha continuado con la ejecución de la sentencia del Tribunal Supremo de 26 de septiem-

bre de 1997 por la que se establecen las indemnizaciones a favor de los afectados. Para ello, se han remitido a la Dirección General del Tesoro y Política Financiera del Ministerio de Economía y Hacienda 3 propuestas de liquidación de indemnizaciones, por un importe total de 408.296,56 euros.

### Actuaciones informativas.

En lo que respecta al ámbito de competencias centralizadas, se han efectuado un total de 3.381 actuaciones informativas y se han mantenido a nivel nacional y provincial diversas reuniones con las asociaciones más representativas de los afectados.

### 2.2.5 Actuaciones de coordinación de las Unidades Médicas

#### Actividades de colaboración con entidades externas al INSS

En el marco de las relaciones con las Comunidades Autónomas:

- ✓ Se ha colaborado en la definición de los objetivos, parámetros y métodos de valoración que afectan a los convenios suscritos con las Comunidades Autónomas para el control de la Incapacidad Temporal, y se ha realizado el seguimiento y la valoración del cumplimiento de los objetivos marcados en los citados convenios.
- ✓ Se han llevado a cabo diversas actividades formativas dirigidas a Médicos de Atención Primaria:
  - Curso de Enfermedades Profesionales para Médicos de Atención Primaria de los Servicios Públicos de Salud en modalidad e-learning, Han participado un total de 62 alumnos.
  - Actividades formativas sobre Incapacidad Laboral en los Centros de Salud de los diferentes Servicios Públicos de Salud. Se han realizado 110 actividades formativas.
- ✓ Acceso de los inspectores médicos del INSS a las historias clínicas electrónicas de los Servicios Públicos de Salud, lo que permite realizar valoraciones y tomar decisiones sobre los procesos de incapacidad y evitar desplazamientos e inconvenientes innecesarios a los ciudadanos.

Se han llevado a cabo las tareas de planificación y seguimiento para la rotación de médicos internos residentes (MIR) en la especialidad de Medicina Familiar y Comunitaria, habiendo completado su rotación en las



Unidades Médicas del INSS 1.073 MIR. Asimismo, en 2016, han completado su rotación en las Unidades Médicas del INSS 40 médicos internos residentes de Medicina del Trabajo.

Mediante el Protocolo General de Colaboración entre el INSS y el Instituto de Biomecánica de Valencia (IBV), suscrito en 2015, se ha colaborado en el desarrollo y ejecución de planes de actuación dirigidos a la investigación científica, desarrollo de metodologías de valoración biomecánica, formación, información y comunicación.

Se han elaborado las adendas de prórroga de los Convenios para la realización de actuaciones conjuntas en relación con los trabajadores afectados de patologías derivadas de la utilización laboral del amianto con las Comunidades Autónomas de Madrid; Navarra; Castilla y León; Galicia; Valencia; Aragón; Illes Balears, La Rioja y Murcia y se ha firmado un Convenio de Colaboración en esta materia con la Comunidad Autónoma del Principado de Asturias.

Se ha suscrito un Convenio de Colaboración entre el INSS, el ISM y las MCSS para la emisión de informes, práctica de pruebas médicas y exploraciones complementarias para la valoración, revisión y calificación de las incapacidades laborales.

Se ha firmado un Convenio Específico de Colaboración con la Sociedad Española de Ginecología y Obstetricia para la revisión del documento de Orientaciones para la Valoración del Riesgo Laboral y la Incapacidad Temporal durante el Embarazo.

Se han creado 20 grupos de trabajo con otras tantas Sociedades Científicas de ámbito nacional en distintas especialidades médicas para revisar el Manual de Tiempos Óptimos en los procesos de Incapacidad Temporal.

#### *Programa de calidad para las unidades médicas del INSS*

- ✓ Se ha realizado la reevaluación en las Unidades Médicas de las Direcciones Provinciales del INSS de Burgos, Palencia, Salamanca, Segovia, Soria, Valladolid, Zamora, Baleares, Cádiz, Castellón, Jaén, La rioja, León, Navarra, Cuenca, Huelva, Asturias, Valencia, Ceuta, y Melilla.
- ✓ Se han celebrado 3 jornadas de formación en Metodología del Programa de Calidad para las Unidades Médicas de 22 Direcciones Provinciales.

- ✓ Se han definido los procesos clave, criterios e indicadores del documento maestro del Programa de Calidad, incluyendo los referidos a las actuaciones de expedientes de Revisiones de Grado, iniciando su evaluación en las Unidades Médicas.

- ✓ En cuanto al seguimiento anual de las encuestas incluidas en el programa de calidad sobre la percepción que tiene el trabajador respecto del servicio que se le presta en las Unidades Médicas, se han realizado y procesado las encuestas correspondientes a las Unidades Médicas en las que se ha realizado la reevaluación.

#### *Actividades formativas*

- ✓ Participación en el “Curso Superior de Medicina del Trabajo” para Médicos Internos Residentes de dicha especialidad organizado por la Escuela Nacional de Medicina del Trabajo (ENMT).

- ✓ Planificación, organización y desarrollo temático del “Curso de Actualización para Médicos Inspectores del INSS”, habiéndose llevado a cabo a lo largo del año 8 ediciones, con la participación de 78 monitores y 237 alumnos.

- ✓ Planificación y organización de 2 ediciones del curso “Manejo de conflictos” dirigido a médicos inspectores del INSS.

- ✓ Publicación en la página de Coordinación Médica de la Intranet las revisiones correspondientes a 179 artículos de divulgación médica y 64 trabajos de investigación realizados por los médicos inspectores del INSS. Igualmente se han propuesto 21 casos prácticos en la aplicación de Intranet “Tribuna de Valoración”, abiertos a la participación de todos los médicos.

- ✓ Planificación, organización y desarrollo temático de la Jornadas de formación en “Conceptos Básicos de Calidad. Metodología del Programa de Calidad”, habiéndose llevado a cabo a lo largo del año 3 ediciones, con la participación de 52 alumnos médicos inspectores de 28 Direcciones Provinciales.

#### *Otras actividades*

- ✓ Se ha continuado impulsando la implantación de un sistema electrónico de gestión de citados en las Unidades Médicas de las Direcciones Provinciales para mejorar el sistema de acceso a consulta. En 2016 se ha implantado una nueva versión de este

sistema, que incluye la integración con el Aplicativo de Trabajo de las Unidades Médicas (ATRIUM).

- ✓ Se ha efectuado el seguimiento, evaluación y validación de la documentación médica que se publica en las secciones de Actualización Médica y Tribuna de Valoración de la Intranet.
- ✓ Se han elaborado las fichas correspondientes a las patologías englobadas en el listado de enfermedades Profesionales de la Seguridad Social para elaborar el Manual de Ayuda para la determinación y valoración de la Enfermedad Profesional dirigido a los médicos del INSS.

## 2.2.6 Actuaciones en la gestión de las prestaciones

### *Reconocimiento de pensiones nacionales:*

- ✓ Se ha adaptado el aplicativo informático para la determinación de la base reguladora de la pensión de jubilación plena, procedente de una pensión de Jubilación parcial, cuando la empresa incumplió de forma temporal la obligación de sustituir al trabajador relevista.
- ✓ Se han establecido criterios de actuación para el tratamiento del IRPF para titulares de pensión no residentes en España, con objeto de evitar la doble imposición fiscal en los supuestos en los que el titular de una pensión tenga su residencia fiscal en un país que tenga firmado un convenio fiscal con España.
- ✓ Se han establecido los criterios para la inclusión de la deducción de la cuantía fija de 2.000 €, como “otro gasto deducible”, en los importes declarados como rendimiento de trabajo, y sus efectos sobre el reconocimiento del complemento a mínimos.
- ✓ Se han adaptado las causas de denegación a las modificaciones legislativas introducidas por el Real Decreto Legislativo 8/2015, de 30 de octubre, por el que se aprueba el Texto Refundido de Ley General de la Seguridad Social.
- ✓ Se ha adaptado el procedimiento informático para el cálculo del complemento de Maternidad.
- ✓ Se han emitido requerimientos para adaptar el aplicativo informático a lo dispuesto en el Real Decreto 1087/2015, de 4 de diciembre, sobre procedimiento, condiciones y alcance del reconocimiento de las prestaciones de Incapacidad Permanente y Muerte y Supervivencia para el personal de las Fuer-

zas Armadas y de las Fuerzas y Cuerpos de Seguridad del Estado, derivado de su inclusión en el Régimen General de la Seguridad Social.

- ✓ Se han actualizado las solicitudes de Jubilación, Muerte y Supervivencia e Incapacidad para adaptarlos a las modificaciones legislativas introducidas por el Real Decreto Legislativo 8/2015.

### *Tu Seguridad Social*

- ✓ Se ha actualizado la versión del simulador de Jubilación con la incorporación de la bonificación por discapacidad.
- ✓ En el portal Tu Seguridad Social se han puesto a disposición de los ciudadanos y de los CAISS -a través de INFOTUSS- nuevos servicios de solicitudes de Jubilación y de prestaciones de Muerte y Supervivencia.
- ✓ Se ha puesto a disposición de los pensionistas la posibilidad de descargar e imprimir el certificado de retención por IRPF del ejercicio 2015, evitando así desplazamientos a las oficinas de Atención e Información

### *Mantenimiento de las prestaciones*

- ✓ En desarrollo del proyecto de acceso telemático por los ciudadanos a los datos de su pensión en Tu Seguridad Social:
  - Obtención, del certificado de revalorización de pensiones de 2017 para los usuarios titulares de pensiones.
  - Emisión, en las lenguas cooficiales de las Comunidades Autónomas de Cataluña, Galicia, País Vasco y Valencia, de las diferentes modalidades de certificado de pensiones, así como del certificado negativo.
- ✓ Se ha efectuado el proceso de notificación masiva y centralizada a los interesados de los importes de la revalorización de su pensión, incluidos los conceptos de recálculo del IRPF y, en su caso, de las deducciones sujetas al salario mínimo interprofesional.
- ✓ Se han incorporado las modificaciones introducidas por la Ley 26/2014, de 27 de noviembre, en materia de IRPF, para los pensionistas con residencia en el territorio fiscal de la Agencia Tributaria, así como las nuevas retenciones introducidas por la Ley foral 23/2015, de 28 de diciembre, por el Impuesto en el territorio foral de Navarra.

- ✓ En relación con el Impuesto sobre la Renta de No Residentes, se ha adaptado el procedimiento para la aplicación del criterio de la Agencia Estatal Tributaria, por el que los residentes fiscales en alguno de los países con convenio para evitar la doble imposición fiscal deben aportar un certificado fiscal de la autoridad tributaria de su país de residencia para la aplicación de la exención.
- ✓ Se han actualizado las referencias normativas en las resoluciones y comunicaciones para su adecuación al nuevo texto refundido de la Ley General de la Seguridad Social, aprobado por el Real Decreto Legislativo 8/2015, de 30 de octubre.
- ✓ Se ha implantado en la base de datos de pensiones el procedimiento para la incorporación, la gestión y mantenimiento del nuevo complemento por maternidad regulado en el artículo 60 del nuevo texto refundido de la Ley General de la Seguridad Social, y para la incorporación y el tratamiento en pensiones concurrentes en el Registro de Prestaciones Sociales Públicas de las pensiones de Clases Pasivas del Estado reconocidas con este complemento.
- ✓ De acuerdo con lo regulado en el Real Decreto 1087/2015, de 4 de diciembre, se ha adaptado la base de datos de pensiones para la incorporación de un nuevo complemento adicional a la pensión de Seguridad Social causada por el colectivo de militares, guardia civil y policía nacional de nuevo ingreso, incluido en el Régimen General desde 1 de enero de 2011, en el supuesto de pensiones causadas en acto de servicio.
- ✓ Se ha adaptado la base de datos de violencia de género para incorporar la información recabada de la Fiscalía de Menores en los supuestos de tutores de orfandad.
- ✓ En relación con los procesos de transmisión de información con fines estadísticos:
  - Se han facilitado los datos correspondientes a la información de pensiones en alta a 31 de diciembre de 2015 y de bajas durante 2015, a los servicios estadísticos de las Comunidades Autónomas, de acuerdo con lo establecido en los convenios de colaboración firmados con éstas para la cesión con fines estadísticos.
  - Al amparo del convenio de colaboración entre la Seguridad Social y el Instituto Nacional de Estadística (INE), se ha elaborado y remitido la información de prestaciones para la obtención del “Censo 2021”,
- Asimismo, en aplicación de los convenios de colaboración con el INE, se ha facilitado la información sobre la muestra estadística para la elaboración de la Encuesta sobre las Personas con Discapacidad y de la Encuesta de Condiciones de Vida.
- ✓ En relación con el Registro de Prestaciones Sociales Públicas (RPSP):
  - Se ha elaborado y publicado en el Boletín Oficial del Estado la Resolución de 4 de abril de 2016, del Instituto Nacional de la Seguridad Social, por la que se aprueba, actualizado, el catálogo de organismos, entidades y empresas incluidos en el RPSP.
  - Se han realizado actuaciones encaminadas a revisar el sistema de la administración del sistema de confidencialidad (SILCON) para el acceso a la información del RPSP, mediante la firma de un convenio de colaboración con las entidades integradas en su catálogo.

## 2.2.7 Actuaciones en el área internacional

### *En relación con las Direcciones Provinciales del INSS*

- ✓ Campaña de control de mínimos por residencia: Durante el primer semestre de 2016 se realizó un control presencial en los Centros de Atención e Información de la Seguridad Social (CAISS) de todos los pensionistas que cobran complemento por mínimos por residencia al amparo de normas internacionales. Se citaron a 26.355 pensionistas y, como resultado del proceso, se suspendió cautelarmente el complemento a 556 pensiones.
- ✓ Informatización de los procedimientos para su adaptación a la nueva normativa en relación con la tramitación de expedientes al amparo de Reglamentos Comunitarios y Convenios Bilaterales o Multilaterales.

### *Relaciones con Organismos Extranjeros*

#### *Reuniones*

- ✓ En el ámbito de la UE.:
  - Jornadas informativas realizadas en Frankfurt (Alemania), para coordinar el equipo de informadores en colaboración con las instituciones alemanas (DRV) de Düsseldorf y Berlín.





✓ Procedimientos de concurso.

- Concurso de jefaturas de sección: Se convocó por Orden ESS/1080/2016, de 27 de junio (BOE 5/7/2016), incluyendo 129 puestos, de ellos 99 en Direcciones Provinciales y 30 en Servicios Centrales. Se resolvió por Orden ESS/1729/2016, de 25 de octubre (BOE 1/11/2016), adjudicándose 106 puestos y quedando desierto 23. Se captaron de otras entidades 10 funcionarios del Subgrupo A2.
- Concurso de Médicos Evaluadores: Convocado por Orden ESS/1285/2016, de 22 de julio (BOE 29/7/2016), incluyendo 226 puestos, 5 de ellos de médico evaluador jefe, 3 de médico jefe adjunto y 218 de médico evaluador. Se resolvió por Orden ESS/1757/2016, de 28 de octubre (BOE 8/11/2016), adjudicándose 25 y quedando desierto 201. Se captaron de otras entidades 2 funcionarios del Subgrupo A1.
- Concurso de puestos de Prevención: Se convocó por Orden ESS/1563/2016, de 27 de septiembre (BOE 1/10/2016), incluyendo vacantes y resultados tanto de INSS, TGSS e ISM.
- Concurso de niveles 14 a 18: Se resolvió por Orden ESS/2556/2015, de 5 de noviembre (BOE 2/12/2015), aunque los efectos de este concurso quedaron diferidos al 19 de enero de 2016. En la Entidad se adjudicaron 1.280 puestos y quedaron desierto 4, lo que se tradujo en una ganancia neta de 38 efectivos.
- Concurso de traslados interdepartamental para personal laboral; Por Resolución de 21 de diciembre de 2015, de la Dirección General de la Función Pública (BOE 28/12/2015), se convocó concurso de traslados para la provisión de puestos de trabajo de personal laboral en el ámbito del III Convenio Único para el personal laboral de la Administración General del Estado. Se resolvió por Resolución de 21 de julio de 2016 (BOE 28/7/2016), dando como resultado una ganancia de 7 efectivos.

✓ Coberturas provisionales de puestos:

- Se han resuelto un total de 62 reintegros entre personal funcionario y laboral.
- Se han llevado a cabo en el año un total de 2.068 nuevos acuerdos y 1.144 acuerdos de prórrogas y renovaciones de comisiones de servicio.

- Se han cubierto 42 puestos mediante adscripciones provisionales.

*En materia de recursos, reclamaciones y sanciones*

Durante el ejercicio, se han resuelto un total de 66 recursos administrativos. El número de reclamaciones previas a la vía jurisdiccional laboral resueltas ascendió a 2, y se han incoado 4 expedientes disciplinarios por la comisión de faltas graves, se han reabierto 2 y se ha impuesto 1 falta leve.

*En materia de tramitación de expedientes sobre situaciones administrativas (personal laboral y funcionario)*

Se han tramitado 1.211 expedientes sobre situaciones administrativas que han dado como resultado una minoración neta de 73 efectivos.

El número de expedientes que han supuesto disminución de efectivos se eleva a 642. De éstos, 36 corresponden a excedencias en sus distintas modalidades; 391 a jubilación; 48 a incapacidad permanente; 12 por fallecimiento; 145 por otras causas (servicios especiales, servicio en comunidades autónomas, bajas por concurso de otras entidades, etc.); 6 efectivos de personal laboral por concurso y 4 por procesos de promoción interna.

Los expedientes que han supuesto un incremento de efectivos ascienden a 569: 18 debidos a incorporaciones de funcionarios de nuevo ingreso procedentes de la OEP 2014; 19 se corresponden con procesos de promoción interna procedentes de la OEP 2014; 62 a reintegros procedentes de distintas situaciones de excedencia; 139 a concursos; 285 altas de personal funcionario que se han incorporado en comisión de servicios; 42 adscripciones provisionales; 2 adscripciones temporales de personal laboral fijo al amparo del art. 32.4 del III Convenio Único y 1 alta de personal laboral por rehabilitación.

*En materia de control de personal y reducción del absentismo*

El índice de absentismo es el porcentaje que representan las jornadas perdidas por causas expresamente establecidas, y su cálculo se realiza teniendo en cuenta el total de jornadas perdidas por absentismo laboral y el potencial útil de trabajo o jornadas laborales totales.

El número total de jornadas laborales totales ha alcanzado la cifra de 2.832.810, lo que significa el 101,33 % de las previstas. Las jornadas laborales perdidas, 63.745, han supuesto un 87,69% de las presupuestadas. El índice de absentismo se sitúa, por tanto, en un 2,25 %, lo que supone una disminución de 0,35 puntos respecto al inicialmente previsto (2,60 %).

Con la finalidad de disminuir el absentismo se han realizado una serie de actividades dirigidas al control de determinadas situaciones para agilizar la aportación de los partes de baja, confirmación y alta, y el seguimiento de los saldos horarios negativos para proceder, en su caso, a las correspondientes deducciones proporcionales de retribuciones, así como la regularización en nómina del personal que ha superado los cuatro días de ausencias injustificadas.

### 2.3.2 Acción Formativa

La formación constituye un valor fundamental para el Instituto Nacional de la Seguridad Social ya que posibilita la actualización de los conocimientos de los empleados y la adquisición de habilidades y destrezas para un mejor desempeño del trabajo, lo que redundará en la mejora del servicio público prestado. La formación incide en la calidad del trabajo desarrollado, pero también es un instrumento de motivación y compromiso de los empleados, de progreso personal y profesional, y de transmisión y conservación del conocimiento.

La actividad formativa desarrollada en 2016, se encuentra enmarcada en la prórroga del Plan de Formación 2013-2015 y en la firma del nuevo Plan de Formación.

El Plan de Formación del INSS 2016-2018 supone un avance significativo en la vinculación de la formación a las competencias profesionales y a la provisión de puestos a través del establecimiento de itinerarios formativos, entendiendo como tales el conjunto de actividades que permiten al empleado la obtención de la capacitación profesional y competencias necesarias para el desempeño de un puesto de trabajo específico.

Lo singular y significativo de este Plan de Formación es haber sistematizado y establecido itinerarios para la generalidad de las áreas de trabajo (recursos humanos, prestaciones, información, etc.) y puestos tipo tanto de los Servicios Centrales como de las Direcciones Provinciales, adecuándolos a través de las actividades formativas básicas a las singularidades que puedan existir en cada centro.

Se han establecido 16 itinerarios formativos para otros tantos puestos tipo existentes en el INSS, todos aquellos en los que la formación puede repercutir en distinta medida en el sistema de provisión de puestos de trabajo. Las actividades formativas se estructuran en tres tipos:

- ✓ Transversales: Comunes o generales para todos los itinerarios y recomendables para todas las personas que trabajan en el INSS.
- ✓ Básicas: Correspondientes a una determinada área de trabajo
- ✓ Específicas del puesto de trabajo desempeñado.

Además el nuevo Plan busca mayor homogeneidad en la formación impartida en los distintos centros de cara a garantizar la igualdad de condiciones para su valoración. Los itinerarios dan transparencia y clarifican la formación necesaria para el desempeño de los puestos de trabajo, a la vez que establecen las bases para poder vincular la formación y la provisión de puestos.

La organización de la formación mantiene su estructura territorial en tres niveles:

- ✓ Formación Centralizada. Acciones formativas diseñadas y coordinadas por la Subdirección General de Recursos Humanos y Materiales, dirigidas a satisfacer las necesidades que se produzcan en todos los ámbitos de la Entidad, homogeneizando los contenidos y atendiendo a los objetivos generales y proyectos estratégicos del Instituto. Su ejecución puede realizarse bien en los Servicios Centrales, o bien, a través de las Zonas Básicas o los Centros de Gestión.
- ✓ Formación en Zonas Básicas. Se imparten cursos destinados al personal de las Direcciones Provinciales que las integran, con la finalidad de resolver sus necesidades formativas propias, o bien, sobre materias en las que así se aconseja para optimizar los recursos humanos y materiales.
- ✓ Formación en los Centros de Gestión. Cursos que organizan y realizan los Servicios Centrales y las Direcciones Provinciales para su propio personal en función de las necesidades formativas detectadas en su ámbito.

El gráfico 2.3 recoge la distribución de las zonas básicas de formación.

## Zonas básicas de formación

Año 2016

Gráfico 2.3



Durante el año 2016 se han impartido un total de 807 ediciones de cursos a los que han asistido 12.833 alumnos, en 157.709 horas lectivas. Esto supone un descenso del 14,05% del número de ediciones y del 1,86% de los alumnos formados respecto a 2015. Sin embargo, el número de horas de formación se ha incrementado en un 4,86%.

En el cuadro 2.18 puede observarse el desglose de estas actividades atendiendo a la estructura por competencias.

## Acción formativa. Distribución por competencias y modalidad de impartición

Cuadro 2.18

Competencias	Cursos	Ediciones	Alumnos
Conocimientos jurídicos	87	388	6.539
Conocimientos organizacionales	11	38	505
Conocimientos informáticos TIC	25	129	1.983
<b>Subtotal</b>	<b>123</b>	<b>555</b>	<b>9.027</b>
Habilidades de Comunicación	20	77	857
Habilidades de Organización	11	27	562
<b>Subtotal</b>	<b>31</b>	<b>104</b>	<b>1.419</b>
Formación Específica	33	148	2.387
<b>Subtotal</b>	<b>33</b>	<b>148</b>	<b>2.387</b>
<b>TOTAL</b>	<b>187</b>	<b>807</b>	<b>12.833</b>

La formación sobre conocimientos, con 555 ediciones y 9.027 participantes, es la que predomina, específicamente la que se refiere a conocimientos jurídicos que representa el 48,07% del total de las ediciones impartidas y el 50,95 % de los alumnos. Le sigue el bloque de la formación en determinadas especialidades o específica con un 18,33 % del total de ediciones y 18,60 % de los alumnos.

### *Formación on-line.*

Esta modalidad formativa es un medio para abordar la formación de los empleados en un menor plazo de tiempo y de una manera más homogénea. Evita los costes asociados a los desplazamientos, tanto de tipo personal como económico.

La selección de las actividades formativas a impartir mediante esta variedad formativa tiene en cuenta que se trate de cursos de perfil abierto, que tengan por destinatarios a un elevado número de empleados, pertenecientes a distintos Centros directivos.

## Formación on-line

Cursos	Ediciones	Seleccionados/as	Finalizados/as	%
Cuidado de la espalda	1	139	132	94,96
Estatuto básico del empleado/a público	1	219	192	87,67
Ley de Procedimiento Administrativo	1	334	311	93,11
Trabajo en equipo	1	113	100	88,50
Gestión del tiempo	1	136	122	89,71
<b>TOTAL</b>	<b>5</b>	<b>941</b>	<b>857</b>	<b>91,07</b>

A esta formación, realizada directamente por el INSS, hay que sumar la formación on line impartida por el INAP en materias transversales, o por el Instituto de la Mujer y para la Igualdad de Oportunidades (IMIO), en “Sensibilización en igualdad de oportunidades”.

### *Formación a empleados de centros de atención e información de la Seguridad Social*

Se ha formado a un total de 6.562 alumnos pertenecientes al área de atención e información, tanto presencial como telefónica, de los que 2.885 eran empleados distintos. En ambos casos se ha producido un descenso con respecto al año anterior, debido a que en dicho período se realizó un despliegue formativo masivo para la implantación de una aplicación concreta en los CAISS (SIGE).

### *Evaluación del aprendizaje*

En 2016 se ha continuado la evaluación del aprendizaje, de los contenidos de los cursos. Al finalizar el cuarto trimestre, se habían realizado evaluaciones en las 52 Direcciones Provinciales, siendo el número de cursos evaluados 622, lo que supone el 77,08 % de las ediciones realizadas en el conjunto del año.

El mayor número de evaluaciones se ha realizado sobre cursos de conocimientos jurídicos y siempre mediante una prueba previa y otra final de carácter anónimo, observándose con carácter general un alto grado de aceptación así como de mejora entre las pruebas inicial y final.

### *Otros datos estadísticos*

## Distribución por género, tipo de empleo y grupo

Cuadro 2.19

Género	Participantes	%
Mujeres	8.273	64,47
Hombres	4.560	35,53
<b>Tipo de empleo</b>		
Funcionarios	12.574	97,98
Laborales	259	2,02
<b>Grupo</b>		
A1/N1	1.610	12,54
A2/N2	1.003	7,82
C1/N3	4.417	34,42
C2/N4	5.611	43,72
Agrup. Profesionales/N5	192	1,50
<b>TOTAL</b>	<b>12.833</b>	<b>100,00</b>

### Distribución por edades

Asistentes por Edad	Mujeres	Hombres	TOTAL
Menor 25	2	0	2
25-29	6	11	17
30-34	65	48	113
35-39	233	174	407
40-44	390	244	634
45-49	1.401	936	2.337
50-54	2.953	1.396	4.349
55-59	2.295	1.212	3.507
60-64	894	509	1.403
Mayor 64	34	30	64
Sin clasificar	0	0	0
<b>TOTALES</b>	<b>8.273</b>	<b>4.560</b>	<b>12.833</b>

Al margen de los cursos organizados directamente por este Instituto para su personal, los empleados del INSS han participado en cursos organizados por otros Organismos Públicos, entre los que destacan los 636 alumnos formados en el INAP a lo largo de 2016.

El gráfico 2.4 muestra la evolución de la actividad formativa durante el período 2009-2016.

### Evolución de la acción formativa (2009-2016)

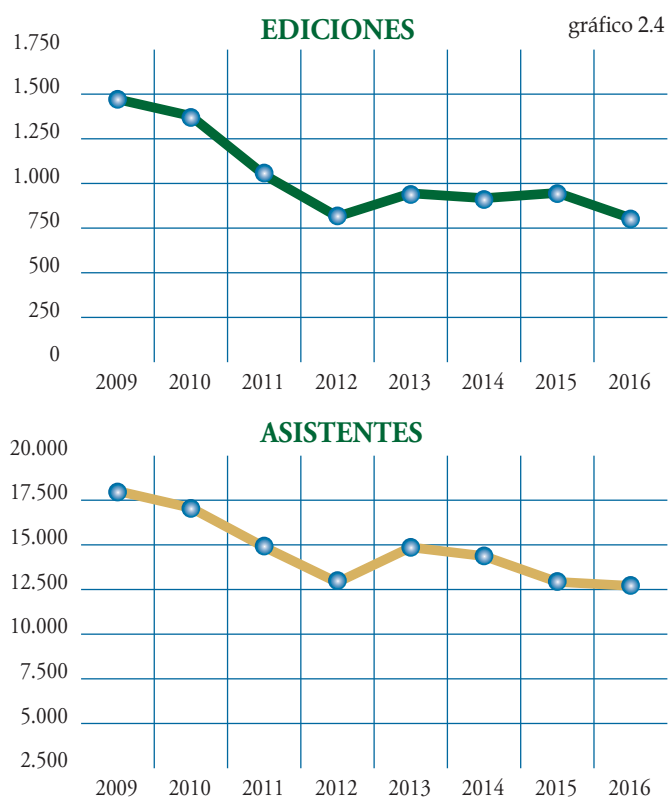

### 2.3.3 Acción Social

Las ayudas de acción social se recogen en una única convocatoria, estableciendo un único plazo para la presentación de las solicitudes.

En el ejercicio 2016 se tramitaron un total de 18.777 solicitudes de ayudas, lo que supuso una disminución de 488 solicitudes (-2,53%) con respecto a 2015. El gasto total en acción social ascendió a 4.016.897,17 € lo que significó un incremento de 691,11 euros (0,02%) respecto al ejercicio 2015.

GASTO 2016	IMPORTE €
Convocatoria única	4.013.771,00
Incidencias	3.126,17
<b>TOTAL</b>	<b>4.016.897,17</b>

En esta convocatoria están comprendidas todas las ayudas: por cuidado y estudios de hijos, escuela infantil, residencia, estudios del empleado, oposiciones y carrera administrativa, vivienda, gastos sanitarios, transporte, discapacidad, familiar en situación de dependencia, fallecimiento, traslado, alojamiento por enfermedad y cese en la actividad.

El plazo en el que pudieron presentar solicitudes los empleados fue durante enero de 2016 por los hechos causantes o por los justificantes de gasto producidos en el año 2015, así como por el curso académico 2015/2016 para los hijos del empleado.

En la página siguiente se desglosa el trámite de las solicitudes y los importes por tipos de ayuda.



## Acción Social

TIPO DE AYUDA	IMPORTES €	SOLICITUDES				
		Presentadas	Aprobadas totalmente	Aprobadas parcialmente	Denegadas totalmente	Renuncias y desistimientos
Cuidado y estudios de hijos	1.490.596,70	5.422	5.352	23	33	14
Escuela infantil	69.720,53	170	163	2	5	0
Residencia	165.504,21	854	837	2	14	1
Estudios del empleado	71.864,44	574	555	4	13	2
Oposiciones y carrera administrativa	23.953,35	723	671	42	7	3
Vivienda	52.115,69	165	145	0	18	2
Gastos sanitarios	1.364.487,84	7.866	7.654	131	61	20
Transporte	155.949,74	1.350	1.290	35	25	0
Tratamientos	135.208,61	827	779	14	24	10
Discapacidad	100.538,64	257	255	0	2	0
Familiar en situación de dependencia	61.963,70	168	150	2	13	3
Fallecimiento	84.742,76	32	30	0	2	0
Traslado	2.215,39	31	26	1	3	1
Alojamiento por enfermedad	609,40	6	5	0	1	0
Cese en la actividad	234.300,00	332	332	0	0	0
<b>TOTAL</b>	<b>4.013.771,00</b>	<b>18.777</b>	<b>18.244</b>	<b>256</b>	<b>221</b>	<b>56</b>

### *Anticipos ordinarios*

Durante el ejercicio económico 2016, se tramitaron 892 expedientes de anticipos ordinarios. El importe al que ascendió el total de los anticipos concedidos fue de 2.386.841,49 €.

*Ayuda de socorro por fallecimiento del Art. 98 del Estatuto de Personal del extinto Instituto Nacional de Previsión (INP) y 93 del Estatuto de Personal del extinguido Mutualismo Laboral (ML).*

En ejecución de la Sentencia de 29 de junio de 2007, de la Sala Tercera del Tribunal Supremo (Boletín Oficial del Estado de 24 de septiembre de 2007), durante el ejercicio 2016 se resolvieron un total de 104 solicitudes de la Ayuda de Socorro por fallecimiento previstas en los estatutos de los organismos citados, por importe de 463.166,93 euros.

### 2.3.4 Prevención y salud laboral

#### *Evaluación de puestos de trabajo*

Durante 2016 se han realizado 5.438 evaluaciones de puestos de trabajo con medios propios y 497 con medios ajenos. Como consecuencia de estas evaluaciones, se han modificado 913 y 89 puestos de trabajo respectivamente.

Se ha actualizado la señalización de seguridad de 79 centros de trabajo, y se han efectuado 176 controles de factores químicos con medios propios y 109 con medios ajenos, así como 740 y 33 controles de factores físicos, con medios propios y ajenos, respectivamente.



### Vigilancia de la salud

Se han efectuado 4.368 reconocimientos médicos de carácter general, con medios ajenos y 1.283 con medios propios, ligados a los potenciales riesgos existentes en los puestos de trabajo.

### Formación

Se ha proporcionado formación a 689 trabajadores con medios propios y a 508 con medios ajenos en materias propias de prevención.

También se han llevado a cabo 254 acciones para integrar la prevención de riesgos en la organización.

### Investigación de accidentes

Se han realizado 284 investigaciones de accidentes de trabajo con medios propios y 1 con medios ajenos.

Para llevar a cabo estas acciones se ha efectuado un gasto de 450.740,44 € en vigilancia de la salud; 39.356,26 € en seguridad; 37.181,39 € en higiene industrial; 514,17 € en ergonomía; 16.451,20 € en formación y 23.342,72 € en otros, lo que hace un total de 567.586,18 €.

### 2.3.5 Fondo Especial de Mutualidades de Funcionarios de la Seguridad Social

Las actuaciones más relevantes durante el ejercicio 2016 se concretan en el cuadro 2.20.

## Prestaciones en vigor a 31 de diciembre de 2016

Cuadro 2.20

CLASE DE PRESTACIÓN	Procedentes Mutualidad INP	Procedentes Mutualidad ML	Procedentes del Estatuto ML	TOTAL
Jubilación	1.511	2.786	8	4.035
Jubilación proc. Invalidez.	187	480	6	673
Invalidez	45	144	0	189
Viudedad	2.576	1.439	78	4.093
Orfandad	1.205	192	5	1.402
Favor familiares	18	12	1	31
<b>TOTAL</b>	<b>5.542</b>	<b>5.053</b>	<b>98</b>	<b>10.693</b>

## Datos de gestión

CLASE DE PRESTACIÓN	En gestión a 1 de enero	Iniciados	Resueltos	En gestión a 31-12-16
Jubilación	7	230	231	6
Invalidez	2	13	13	2
Viudedad	7	135	138	4
Orfandad	0	30	27	3
Favor de familiares	0	6	6	0
<b>Total pago periódico</b>	<b>16</b>	<b>414</b>	<b>415</b>	<b>15</b>
Matrimonio	0	2	2	0
Nacimiento	0	1	1	0
Subsidio de defunción	13	319	321	11
Auxilio de defunción	5	134	135	4
Rescate de capital	1	4	5	0
Devengadas no percibidas	0	0	0	0
<b>Total pago único</b>	<b>19</b>	<b>460</b>	<b>464</b>	<b>15</b>
<b>TOTAL GENERAL</b>	<b>35</b>	<b>874</b>	<b>879</b>	<b>30</b>

### 2.3.6 Actuaciones en materia de contratación administrativa

El Instituto Nacional de la Seguridad Social, para poder llevar a cabo el cumplimiento de sus fines en materia de gestión y administración de las prestaciones económicas del sistema de la Seguridad Social, ha instrumentado durante el pasado ejercicio los procedimientos de contratación administrativa que se relacionan a continuación:

#### *Contratos de servicios y suministros tramitados en los Servicios Centrales*

- ✓ Contratos en régimen de concurrencia competitiva tramitados por un procedimiento abierto: 14, de los cuales 5 son prórrogas. Entre ellos cabe destacar:
  - Servicios de vigilancia y seguridad de las instalaciones dependientes de la Dirección General de la Entidad: 1.257.747,66 €.
  - Servicios de operación, gestión y soporte de redes y microinformática de los Servicios Centrales del INSS: 1.198.560,18 €.
  - Servicios para la realización de notificaciones dirigidas a los perceptores de prestaciones económicas de la Seguridad Social, en el año 2016: 613.440,36 €.
  - Servicios de reparto de paquetería de gran tamaño y de mocería en los Servicios Centrales del INSS: 440.999,02 €.
- ✓ Contratos por procedimiento negociado: 14.
- ✓ Contratos tramitados a través de la Dirección General de Racionalización y Centralización de la Contratación por el procedimiento de adquisición centralizada: 9.

Entre los contratos derivados de Acuerdos Marco centralizados, en los que se produce asimismo una concurrencia competitiva entre las varias empresas adjudicatarias, destaca el tramitado para el suministro de energía eléctrica de los inmuebles adscritos a los Servicios Centrales del este Instituto y de los dependientes de 44 Direcciones Provinciales, por un importe máximo de 4.537.082,17 €.

- ✓ Contratos menores: 101.

#### *Contratos de servicios y suministros tramitados en las Direcciones Provinciales*

- ✓ Contratos por procedimiento abierto y negociado: 143, de los cuales el 24,48% se corresponde con contratos suscritos con entidades bancarias para la apertura de una cuenta corriente para la realización de pagos a justificar.
- ✓ Contratos tramitados a través de la Dirección General de Racionalización y Centralización de la Contratación por el procedimiento de adquisición centralizada: 149.
- ✓ Contratos menores: 4.079.

#### *Contratos de obras tramitados por los Servicios Centrales cuya licitación ha comenzado en el año 2016:*

- ✓ Convocatoria de licitación para la contratación de las obras de demolición y construcción de un edificio para Centro de Atención e Información de la Seguridad Social en Utrera (Sevilla).
- ✓ Trámites iniciales para la contratación de las obras de conservación, ornato y reparación en la Dirección Provincial del INSS de Bilbao (Bizkaia).

#### *Obras finalizadas en 2016, cuyos contratos fueron tramitados por los Servicios Centrales*

- ✓ Reforma de la dirección provincial del INSS de Cádiz.
- ✓ Obras de construcción de un edificio de nueva planta para Oficinas de la Seguridad Social en Mérida (Badajoz).
- ✓ Obras de construcción de un edificio para Oficinas de la Seguridad Social en Granada-Cartuja.

### 2.3.7 Gestión de recursos materiales

#### *Informatización de Inventarios: Programa ICONA*

Durante el año 2016 ha continuado el proceso de desarrollo de la aplicación ICONA, mediante la cual se gestiona el Inventario de bienes muebles e inmuebles de la Entidad.

Con objeto de atender los requerimientos del Tribunal de Cuentas relativos a la información del inventario, se ha mantenido un sistema de control y seguimiento de los movimientos registrados en el aplicativo ICONA que supongan variación económica o contable por parte de las Direcciones Provinciales, debiendo remitir

periódicamente dichos datos a fin de realizar el seguimiento correspondiente.

### *Seguimiento del gasto a nivel estatal y provincial*

Se ha mantenido y actualizado el sistema informático de seguimiento de gasto y facturación, obteniendo unas bases de datos con información homogénea relativa a la evolución del gasto, tanto a nivel provincial como estatal, simultaneando dicha herramienta con el estudio, desarrollo e impulso de la puesta en producción del subsistema de Control de Facturación, con la intención de que se establezca un procedimiento de gestión de facturas y la asignación de las mismas a documentos de pago en el sistema de ejecución del gasto, además de nuevas funcionalidades que permiten la generación de distintos listados de información de la facturación en base a diferentes criterios de búsqueda.

### *Facturación electrónica*

Se ha informado de los códigos de identificación para la tramitación de facturas electrónicas que corresponden al Instituto, con el objeto de que los proveedores pudiesen cumplir con esta obligación en el plazo exigido, indicando asimismo que la Entidad se encuentra adherida al punto general de entrada de Facturas Electrónicas de la Administración del Estado (FACe), y se ha continuado asesorando a las empresas en el funcionamiento de la facturación electrónica.

### *Gestión documental. Comisión calificadora de documentos administrativos del INSS.*

En julio de 2016 se reunió la Comisión Calificadora de Documentos Administrativos del INSS (CCDA), valorando un total de 1.893 series documentales correspondientes a 49 Direcciones Provinciales; como consecuencia de ello se firmó la Resolución de 26 de julio de 2016 del INSS, por la que se autoriza la eliminación o su sustitución por soporte electrónico de determinadas series documentales custodiadas en los archivos de los órganos gestores del Instituto (BOE de 17 de agosto).

En la misma reunión de la CCDA del INSS se acordó elevar para su estudio y valoración a la Comisión Superior Calificadora de Documentos Administrativos (CSCDA) 15 series documentales presentadas por 4 Direcciones Provinciales.

Por otra parte, en 2016 se fijaron objetivos a las Direcciones Provinciales para el impulso de la valoración documental y eliminación de series documentales para cada uno de los semestres del año.

La estimación de la documentación destruida es de unas 340 toneladas de papel.

### *Producción gráfica*

En el ámbito del desarrollo de medidas que permitan la reducción del consumo de papel y gastos de impresión mediante el incremento de las ediciones electrónicas, se han creado o actualizado 241 formularios y publicaciones, en formato PDF, para su publicación en la Intranet e Internet, que permiten la cumplimentación e impresión por el propio ciudadano. Dichos documentos se han hecho accesibles para las personas con discapacidad, conforme a lo establecido en el Real Decreto 366/2007, por el que se establecen las condiciones de accesibilidad y no discriminación de las personas con discapacidad en sus relaciones con la Administración General del Estado.

Conforme a lo establecido en el informe CORA, se ha encargado a la Agencia Estatal BOE, mediante la suscripción de 2 encomiendas de gestión, la edición e impresión de las publicaciones y formularios que no pueden elaborarse con medios propios.

## **2.4 Gestión económica y presupuestaria**

### **2.4.1 Desarrollo de la ejecución del presupuesto. Datos globales**

El presupuesto del Instituto Nacional de la Seguridad Social correspondiente al año 2016 ascendió a 123.606,23 millones de euros, tramitándose modificaciones de crédito que incrementaron su cuantía en 349,59 millones de euros, hasta alcanzar un presupuesto total de 123.956,22 millones de euros.

El total de obligaciones contraídas por la Entidad se eleva a 123.743,74 millones de euros que representan un 100,11% respecto al presupuesto inicial, y un 99,83% sobre el definitivo.

En el cuadro 2.21 se detalla la ejecución del presupuesto por capítulos.

## Ejecución del presupuesto. Ejercicio 2016 (en millones de €)

Cuadro 2.21

EXPLICACIÓN DEL GASTO	Presupuesto inicial (A)	Modificación de crédito (B)	Crédito definitivo (C=A+B)	Gasto 2016 (D)	Gasto 2015 (E)	Variación relativa(*) (D)/(E)
CAP. 1.- GASTOS DE PERSONAL	463,30	-10,00	453,30	437,08	439,18	-0,48%
CAP. 2.- G. CORRIENTES EN BIENES Y SERV.	99,85	-5,08	94,77	82,92	88,89	-6,72%
CAP. 3.- GASTOS FINANCIEROS	0,16	0,00	0,16	0,16	0,14	14,29%
CAP. 4.- TRANSFERENCIAS CORRIENTES	123.011,91	364,59	123.376,50	123.203,64	119.473,08	3,12%
CAP. 6.- INVERSIONES REALES	28,41	0,00	28,41	17,47	14,29	22,25%
CAP. 8.- ACTIVOS FINANCIEROS	3,00	0,08	3,08	2,47	2,66	-7,14%
<b>TOTAL</b>	<b>123.606,63</b>	<b>349,59</b>	<b>123.956,22</b>	<b>123.743,74</b>	<b>120.018,24</b>	<b>3,10%</b>

(\*) La variación relativa registrada se refiere a la comparativa interanual del gasto en millones de euros

El conjunto de transferencias corrientes a familias e instituciones sin fines de lucro representa en torno al 99,56%.

El 0,44% restante se reparte entre los gastos de funcionamiento y operaciones de capital, tal y como puede observarse en el cuadro siguiente:

## Comparación entre el presupuesto y las obligaciones contraídas (en millones de €)

Cuadro 2.22

EXPLICACIÓN DEL GASTO	Presupuesto (A)	%	Crédito definitivo (B)	%	Obligaciones (C)	%
TRANSFERENCIAS CORRIENTES	123.011,91	99,52%	123.376,50	99,53%	123.203,64	99,56%
GASTOS DE FUNCIONAMIENTO	563,31	0,46%	548,23	0,44%	520,16	0,42%
OPERACIONES DE CAPITAL	31,41	0,03%	31,49	0,03%	19,94	0,02%
<b>TOTAL</b>	<b>123.606,63</b>	<b>100,00%</b>	<b>123.956,22</b>	<b>100,00%</b>	<b>123.743,74</b>	<b>100,00%</b>

En lo que se refiere a expedientes de modificación de crédito, a lo largo del ejercicio 2016, se han aprobado una ampliación y siete transferencias internas de crédito, todas ellas tramitadas de acuerdo con las disposiciones establecidas en la vigente Ley 47/2003, General Presupuestaria, de 26 de noviembre.

### 2.4.2 Desarrollo de la ejecución del presupuesto en Transferencias Corrientes

El presupuesto inicial de la Entidad en este capítulo ascendió a 123.011,91 millones de euros, habiéndose tramitado modificaciones posteriores que generaron un incremento neto de la dotación del crédito inicial en 364,59 millones de euros, cifrándose el presupuesto total en 123.376,50 millones de euros.

En cuanto a los datos de ejecución presupuestaria del Capítulo 4 "Transferencias corrientes" las obligaciones contraídas a lo largo del ejercicio ascendieron a 123.203,64 millones de euros, lo que supone un incremento del 3,12% respecto del gasto realizado en el ejercicio anterior.

### Pensiones

En 2016, el presupuesto inicial asignado al pago de pensiones ascendió a 117.222,64 millones de euros. A lo largo de este ejercicio, se tramitaron modificaciones de crédito por un importe global de 234,59 millones de euros (444,59 en la parte contributiva y -210 en la parte no contributiva), lo que elevó el presupuesto total a 117.457,23 millones de euros.

En la comparación del gasto en pensiones entre ejercicios, la participación de las pensiones en el gasto total de transferencias corrientes ha sido del 95,25%, y respecto del gasto total del INSS este porcentaje se sitúa en el 94,84%. Las obligaciones reconocidas ascendieron a 117.353,70 millones de euros, experimentando un incremento del 3,11% respecto de las reconocidas en 2015. Este porcentaje es superior respecto del alcanzado en el periodo interanual anterior, que fue del 3,02%.

El crecimiento interanual 2016-2015 del número de pensiones, hasta la última nómina que se imputa en el ejercicio, se ha cifrado en el 1,20%, inferior al incremento del gasto que, como ya se ha indicado fue del 3,11%. Esta diferencia se debe principalmente al efecto sustitución de las nuevas pensiones, de mayor importe, sobre las antiguas, y en menor medida a la revalorización.

En el cuadro 2.23 se detalla la ejecución del presupuesto en pensiones por clase de pensión:

## Ejecución del presupuesto en pensiones por clases de pensión (en millones de €)

Cuadro 2.23

PENSIONES	Presupuesto inicial (A)	Modificación de crédito (B)	Crédito definitivo (C=A+B)	Gasto 2016 (D)	Gasto 2015 (E)	Variación relativa(*) (D)/(E)
Incapacidad Permanente	12.138,37	34,00	12.172,37	12.183,49	12.000,36	1,53%
Jubilación	83.374,85	170,59	82.545,44	82.460,05	79.438,35	3,80%
Viudedad	20.645,52	27,00	20.672,52	20.659,75	20.361,91	1,46%
Orfandad	1.778,68	0,00	1.778,68	1.762,60	1.731,58	1,79%
Favor Familiar	285,22	3,00	288,22	287,81	276,76	3,99%
<b>TOTAL</b>	<b>117.222,64</b>	<b>234,59</b>	<b>117.457,23</b>	<b>117.353,70</b>	<b>113.808,96</b>	<b>3,11%</b>

(\*) La variación relativa registrada se refiere a la comparativa interanual del gasto en millones de euros

El gasto en pensiones gestionado por el INSS ha representado el 10,54% del PIB de 2016, que se cifró en 1.113.851 millones de euros.

### *Pensiones de Incapacidad Permanente*

El presupuesto inicialmente aprobado para el pago de las pensiones de Incapacidad Permanente ascendió a 12.138,37 millones de euros. Este crédito fue modificado por un importe de 34 millones, resultando un presupuesto definitivo de 12.172,37 millones de euros. El gasto se ha situado en 12.183,49 millones de euros, con un crecimiento del 1,53%, mientras que en 2015 crecieron un 1,19% respecto a 2014. Estas pensiones representan el 10,38% del gasto total en pensiones.

### *Pensiones de Jubilación*

El presupuesto inicial para el pago de las pensiones de Jubilación ascendió a 82.374,85 millones de euros. Este crédito fue modificado por un importe de 170,59 millones, resultando un presupuesto definitivo de

82.545,44 millones de euros. El gasto se ha cifrado en 82.460,05 millones de euros, con un incremento interanual del 3,80%, mientras que en el periodo interanual anterior crecieron un 3,71%. El gasto que genera este tipo de pensiones es el 70,27% del gasto total en pensiones.

### *Pensiones por Muerte y Supervivencia.*

El presupuesto global para los tres tipos de pensiones (Viudedad, Orfandad y Favor de familiares) aprobado inicialmente se cifró en 22.709,42 millones de euros, modificándose posteriormente en 30 millones, por lo que el crédito presupuestario definitivo ascendió a 22.739,42 millones de euros. Las obligaciones contraídas han alcanzado un importe de 22.710,16 millones de euros, con un 1,52% de incremento respecto del año 2015, inferior al registrado en el ejercicio 2015 sobre 2014, que fue del 1,61%. El gasto generado por este tipo de pensiones representó el 19,35% del gasto total en pensiones.



## Subsidios y otras prestaciones

### Incapacidad Temporal

El crédito inicial ascendió a 1.756,30 millones de euros, que se ha modificado en 274 millones de euros, resultando un crédito definitivo de 2.030,30 millones. Las obligaciones contraídas alcanzaron un total de 2.022,53 millones, cantidad que representa un 99,62% del crédito definitivo, y un 1,63% del gasto total de este Instituto.

El gasto ha experimentado un incremento interanual del 7,83%, crecimiento que se justifica esencialmente por una mayor duración media de los procesos de Incapacidad Temporal.

En el gráfico 2.6 se muestran los datos de evolución del gasto en esta prestación desde 2007, en su doble vertiente de pago directo y pago delegado.

Cabe señalar que, de un gasto de 3.435 millones de euros en 2006, se pasó a 1.681 millones de euros en 2013, con una disminución global del 51%. A partir de 2014, coincidiendo con el inicio de la recuperación económica, se ha producido un cambio de tendencia y se ha incrementado ligeramente el gasto en esta prestación, debido a una mayor duración de los procesos de Incapacidad Temporal y a la elevación de las bases de cotización que dan lugar a un incremento de las bases reguladoras de esta prestación.

**Evolución interanual del gasto de I. T. en millones de € (periodo 2007-2016)**

Gráfico 2.5

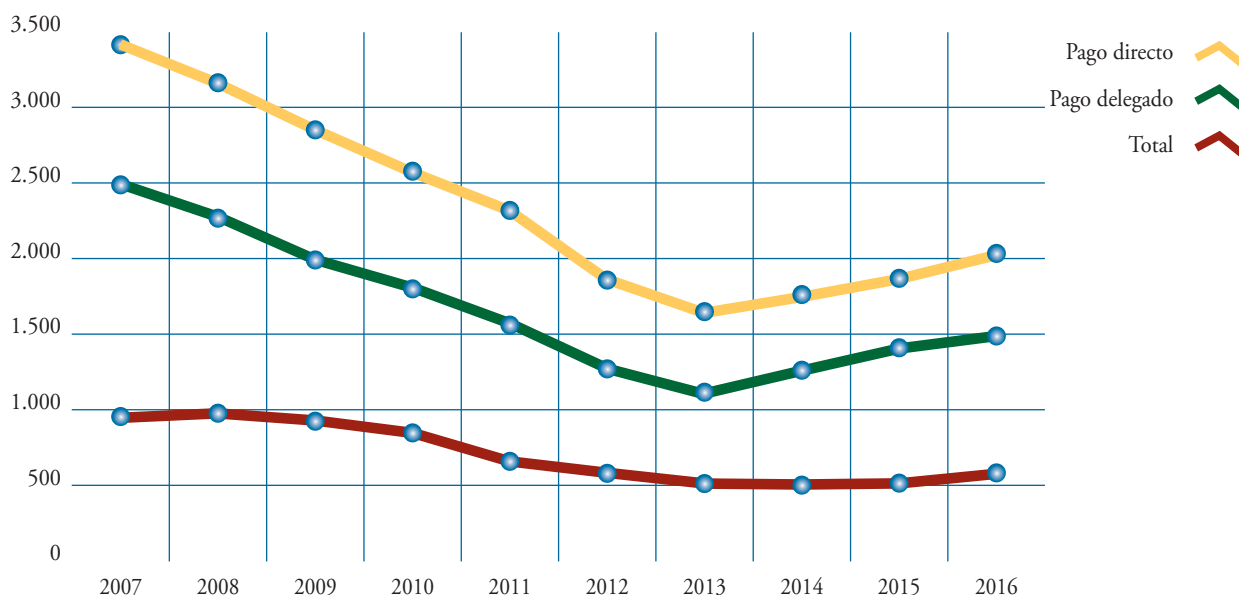

### Prestaciones por Maternidad, Paternidad y Riesgos durante el embarazo y la lactancia natural

El crédito inicial aprobado por este concepto ascendió a 1.842,91 millones de euros, que minoró su dotación en -41 millones, (excedentes que se dedicaron a finan-

ciar parcialmente la insuficiencia existente en la parte contributiva de las pensiones), resultando un crédito definitivo de 1.801,91. Las obligaciones contraídas se cifraron en 1.784,82 millones de euros, 0,67% inferiores a las registradas en el ejercicio anterior, representando un 1,44% del gasto total del INSS.

## Ejecución del presupuesto en prestaciones por Maternidad, Paternidad y Riesgos durante el embarazo y la lactancia natural (en millones de €)

Cuadro 2.24

NATURALEZA DEL GASTO	Presupuesto inicial (A)	Modificación de crédito (B)	Crédito definitivo (C=A+B)	Gasto 2016 (D)	Gasto 2015 (E)	Variación relativa(*) (D)/(E)
Maternidad	1.624,92	-41,00	1.583,92	1.560,66	1.579,33	-1,18%
Riesgo durante el embarazo	14,26	0,00	14,26	16,67	14,59	14,29%
Paternidad	202,68	0,00	202,68	206,27	201,73	2,25%
Riesgo durante la lactancia natural	0,31	0,00	0,31	0,31	0,40	-21,81%
Cuidado menores por cáncer o enfermedad grave	0,74	0,00	0,74	0,91	0,76	19,06%
<b>TOTAL</b>	<b>1.842,91</b>	<b>-41,00</b>	<b>1.801,91</b>	<b>1.784,82</b>	<b>1.796,81</b>	<b>-0,67%</b>

(\*) La variación relativa registrada se refiere a la comparativa interanual del gasto en millones de euros

### *Prestaciones Familiares*

Estas prestaciones tienen un carácter no contributivo, por lo que su financiación corresponde a la Administración General del Estado, que ingresa en las cuentas de la Tesorería General de la Seguridad Social el importe de las obligaciones reconocidas por el INSS a los beneficiarios de esta prestación.

El presupuesto inicialmente aprobado para el pago de estas prestaciones ascendió a 1.520,40 millones de euros, que se modificó en -23 millones (excedentes que se dedicaron a financiar parcialmente la insuficiencia existente en Incapacidad Temporal). El importe de las obligaciones contraídas ascendió a 1.492,61 millones de euros, que representó el 1,21% del gasto total del INSS.

El gasto se ha incrementado un 2,42%, respecto del ejercicio anterior.

### *Otras prestaciones y transferencias*

En este apartado se recogen los recargos por falta de medidas de seguridad e higiene en el trabajo, las prestaciones y entregas únicas reglamentarias, las prestaciones sociales, otras prestaciones e indemnizaciones, transferencias a empresas privadas y al exterior.

El crédito presupuestario inicial de las prestaciones y transferencias citadas se cifró en 295,54 millones de euros que se mantuvo invariable en el ejercicio. Las obligaciones contraídas ascendieron a 259,17 millones que representaron el 0,21% del gasto total del INSS.

## Ejecución presupuestaria en otras prestaciones (en millones de €)

Cuadro 2.25

NATURALEZA DEL GASTO	Presupuesto inicial (A)	Modificación de crédito (B)	Crédito definitivo (C=A+B)	Gasto 2016 (D)	Gasto 2015 (E)	Variación relativa(*) (D)/(E)
Recargos por falta de medidas	78,72	1,00	79,72	79,03	77,52	1,95%
Indemnizaciones y entregas únicas	103,86	0,00	103,86	88,99	97,19	-8,45%
Prestaciones sociales	106,59	-3,50	103,09	84,59	108,47	-22,02%
Otras prestaciones e indemnizaciones	0,36	0,00	0,36	0,19	0,19	3,93%
Transferencias a empresas privadas	1,00	0,00	1,00	0,02	0,03	-19,74%
Transferencias al exterior	5,01	2,50	7,51	6,35	5,31	19,59%
<b>TOTAL</b>	<b>295,54</b>	<b>0,00</b>	<b>295,54</b>	<b>259,17</b>	<b>288,71</b>	<b>-10,23%</b>

(\*) La variación relativa registrada se refiere a la comparativa interanual del gasto en millones de euros

## A Comunidades Autónomas

El gasto registrado corresponde a los convenios de colaboración para el control de la Incapacidad Temporal, así como al gasto relativo a Asistencia Sanitaria derivada de contingencias profesionales a cargo de esta Entidad Gestora.

En 2016, se ha imputado un gasto adicional (36,97 millones), correspondiente a las sentencias dictadas por la Audiencia Nacional, que han sido favorables a las CCAA que recurrieron frente al reintegro efectuado por el INSS relativo a la aplicación de la cláusula 7ª del convenio para el año 2011, siguiendo las indicaciones formuladas por el Tribunal de Cuentas, en informe de fecha 27 de marzo de 2014.

(en millones de €)

Naturaleza del Gasto	Ejercicio 2016	Ejercicio 2015	Variación Absoluta	Variación Relativa
Control Gastos I. T. Convenios	286,07	240,10	45,97	19,15
Para A. S. de Cont. Prof. de Ent. Gest.	4,74	5,45	-0,71	-13,03
<b>A Comunidades Autónomas</b>	<b>290,81</b>	<b>245,55</b>	<b>45,26</b>	<b>18,43</b>

### 2.4.3 Desarrollo de la ejecución del presupuesto para Gastos de personal, Gastos corrientes en bienes y servicios y Gastos financieros

Los gastos de personal, gastos corrientes en bienes y servicios y gastos financieros, conforman los gastos de funcionamiento de la Entidad. El presupuesto inicialmente aprobado para el conjunto de gastos de funcionamiento se cifró en 563,31 millones de euros, que se modificó en -15,08 millones, minorando su dotación hasta los 548,23 millones. Las obligaciones contraídas alcanzaron la cifra de 520,16 millones de euros, con un incremento del 1,53% respecto de las obligaciones contraídas en 2015.

En un análisis pormenorizado, hay que destacar lo siguiente:

- ✓ Los créditos inicialmente aprobados en los gastos de personal del presupuesto de gastos del INSS ascendieron a 463,30 millones de euros, que fueron modificados a la baja en -10 millones (excedentes que se dedicaron a financiar parcialmente la insuficiencia existente en la parte contributiva de las pensiones). Las obligaciones reconocidas ascendieron a 437,08 millones de euros, con una reducción del gasto interanual del 0,48%.

- ✓ Los créditos aprobados en gastos corrientes en bienes y servicios ascendieron a 99,85 millones de euros, que también fueron minorados en un total de -5,08 millones, 5 de los cuales también se destinaron a la financiación parcial en la parte contributiva de las pensiones, y el 0,8 restante se transfirieron al capítulo 8 “Activos Financieros”. Las obligaciones reconocidas ascendieron a 82,92 millones de euros, con una minoración del gasto respecto del año anterior del 6,72%.

- ✓ En cuanto a los gastos financieros, el crédito inicial ascendió a 0,16 millones de euros, y las obligaciones contraídas también alcanzaron los 0,16 millones.

### 2.4.4 Desarrollo de la ejecución del presupuesto en Inversiones y Activos financieros

Las Inversiones reales y los Activos financieros que dan origen a la variación del patrimonio de la Entidad, se agrupan bajo la denominación de operaciones de capital.

Las Inversiones reales se recogen en dos programas presupuestarios: el programa de “Dirección y Servicios Generales”, que recoge las relativas a la modernización de las Direcciones Provinciales, y el programa de “Información y Atención Personalizada”, que recoge las destinadas a la Red CAISS/OISS. Asimismo, estas inversiones se diferencian presupuestariamente en inversiones nuevas o de reposición.

En el cuadro 2.26 se detalla su ejecución presupuestaria.

### Ejecución presupuestaria en Inversiones reales

(en millones de €)

Cuadro 2.26

Inversiones Reales	Crédito definitivo	Gastos 2016	% de ejecución
Inversiones nuevas	11,33	7,57	66,87%
Inversiones de reposición	17,08	9,90	57,96%
<b>TOTAL</b>	<b>28,41</b>	<b>17,47</b>	<b>61,50%</b>

En cuanto al Capítulo 8, “Activos financieros”, las obligaciones contraídas ascendieron a 2,47 millones de euros, con una disminución del 7,06% respecto al gasto realizado en el año anterior (2,66 millones).

## 2.5 Control, seguimiento y evaluación de la gestión

### 2.5.1 Control y seguimiento de prestaciones económicas

#### Pensiones

- ✓ Se ha efectuado el control de la percepción del complemento a mínimos por cónyuge a cargo para detectar si los cónyuges son perceptores de una pensión contributiva del sistema de la Seguridad Social, de una prestación ajena básica o de pensión extranjera en cuantía incompatible.
- ✓ Se ha articulado un procedimiento, en colaboración con la Tesorería General de la Seguridad Social, para posibilitar la recuperación de pensiones abonadas con posterioridad al fallecimiento del titular y por períodos más allá de los cuatro años anteriores al conocimiento del hecho.
- ✓ Se han efectuado el análisis y la ejecución de procedimientos, en diferentes ámbitos, con la finalidad de obtener una rápida detección y facilitar el tratamiento por las Direcciones Provinciales de los fallecimientos de pensionistas que no son detectados a través del proceso automático de bajas comunicadas centralizadamente por el Ministerio de Justicia.

#### Incapacidad Temporal (IT)

- ✓ Convenios de control de IT (CIT) de carácter general:

En 2016 han permanecido vigentes los Convenios de colaboración para el control de la Incapacidad Temporal entre el Ministerio de Empleo y Seguridad Social (INSS) y las Comunidades Autónomas de Andalucía, Aragón, Asturias, Cantabria, Cataluña, Extremadura, Illes Balears, Canarias, Castilla y León, Castilla-La Mancha, Galicia, Comunidad de Madrid, Murcia, La Rioja, Comunidad Valenciana, y el INGESA para las Ciudades Autónomas de Ceuta y Melilla, firmados en el ejercicio 2013.

Estos Convenios, de vigencia cuatrienal (2013 - 2016), contemplan la fijación de un Programa de Actividades y unos Objetivos de racionalización del gasto para cada ejercicio.

Un 60% del crédito se supedita al grado de cumplimiento del Programa de Actividades y un 40% del mismo al grado de cumplimiento de los Objetivos de racionalización del gasto. El Plan de Actuaciones fijado para el ejercicio 2013, que acompañaba a los Convenios, se prorrogó para el año 2014, 2015 y 2016.

En el mes de marzo del 2016, se llevó a cabo la valoración de las actuaciones realizadas a lo largo del ejercicio 2015. En dicha valoración se alcanzaron los siguientes resultados:

- Objetivos del Programa de Actividades: El grado de cumplimiento establecido para cada CC.AA. se especifica en el cuadro 2.27.

## Grado de cumplimiento de objetivos del Programa de Actividades

Cuadro 2.27

Comunidades Autónomas	Informa-tización (en%)	Emisión de informes trimestrales (en%)	Duraciones Óptimas (en %)	Gestión de propuestas de alta de las Mutuas (en %)	Gestión de disconformidades Art. 128 (en %)	Formación, informa-ción (en %)	Acceso Historias Clínicas	Pruebas Comple-mentarias	Impli-cación Unidades	Objetivos específicos
Andalucía	87,30	0,00	91,58	79,90	100,00	96,60	81,25	100,00	94,00	100,00
Aragón	85,67	33,33	45,75	60,75	64,69	90,50	75,00	100,00	100,00	0,00
Asturias	85,95	33,33	80,13	86,91	100,00	96,10	87,50	100,00	100,00	33,00
Illes Balears	84,57	100,00	87,50	96,21	100,00	96,50	96,88	100,00	100,00	100,00
Canarias	85,60	100,00	80,13	62,03	100,00	80,80	75,00	0,00	88,00	66,00
Cantabria	92,90	100,00	91,58	72,50	100,00	92,00	100,00	100,00	50,00	100,00
Castilla y León	96,31	33,33	91,58	65,34	65,59	74,80	71,13	100,00	44,00	100,00
Castilla-La Mancha	84,14	33,33	80,13	79,21	100,00	71,30	85,00	100,00	45,00	0,00
Catalunya (*)	98,84	100,00	100,00	83,75		98,30	80,00		50,00	100,00
Extremadura	92,20	99,07	87,50	77,23	100,00	100,00	100,00	100,00	50,00	66,00
Galicia	87,04	30,93	62,50	73,20	71,46	50,10	87,50	100,00	50,00	100,00
C. Madrid	87,75	20,83	0,00	81,51	64,32	47,70	62,50	100,00	100,00	0,00
Murcia	95,76	96,37	91,58	57,14	100,00	70,00	62,50	100,00	50,00	0,00
La Rioja	75,96	24,37	80,13	64,57	92,79	91,50	87,50	100,00	50,00	100,00
C. Valenciana	83,84	92,74	100,00	59,75	65,97	70,00	62,50	100,00	100,00	0,00

(\*) La puntuación de propuestas de alta Mutuas y Gestión de disconformidades se refiere a Reconocimientos médicos y Adecuación a la duración de los procesos.

- Objetivos de racionalización del gasto: El grado de cumplimiento establecido para cada CC.AA. se detalla en el cuadro 2.28.

## Grado de cumplimiento de objetivos del Programa de Racionalización del Gasto

Cuadro 2.28

Comunidades Autónomas	Coste/ Afiliado/ Mes (en %)	Incidencia (en %)	Prevalencia (en %)	Días/ IT/afiliado (en %)	Procesos de corta duración (en %)
Andalucía	100,00	66,50	84,25	66,50	99,50
Aragón	0,00	0,00	21,75	33,00	95,30
Asturias	0,00	66,50	0,00	0,00	95,10
Illes Balears	66,65	0,00	61,25	66,50	98,90
Canarias	0,00	0,00	0,00	0,00	93,40
Cantabria	0,00	0,00	0,00	0,00	97,40
Castilla y León	33,30	100,00	10,00	33,00	99,10
Castilla-La Mancha	0,00	33,25	24,75	0,00	97,80
Catalunya	33,30	0,00	21,50	0,00	92,10
Extremadura	33,30	100,00	43,50	66,50	97,40
Galicia	0,00	100,00	0,00	0,00	97,10
Madrid	66,65	0,00	57,25	66,50	97,80
Murcia	0,00	33,25	8,25	0,00	97,20
La Rioja	100,00	0,00	75,75	66,50	97,60
C. Valenciana	0,00	100,00	18,25	0,00	98,20

Durante el mes de diciembre de 2016 se ha efectuado la liquidación del Convenio de colaboración para el control de la IT firmado entre el Ministerio de Empleo y Seguridad Social y el INGESA correspondiente al año

2016. El grado de cumplimiento alcanzado por el INGESA en los objetivos del Programa de Actividades y del Programa de racionalización del gasto se especifica en el Cuadro 2.29.

## Grado de cumplimiento de objetivos del Programa de Actividades

Cuadro 2.29

Informatización y transmisión On-line de los partes de IT al INSS (en%)	Emisión de informes médicos y tablas de duraciones estándar/óptimas (en%)	Gestión de propuestas de alta y gestión de disconformidades (en%)	Formación, información (en %)	Acceso telemático a H. Clínicas. Pruebas complementarias (en %)	Implicación Unidades. Objetivos específicos (en %)
69,20	0,00	41,20	77,50	100,00	18,50

## Grado de cumplimiento de objetivos del Programa de racionalización del Gasto

Coste/ Afiliado/ Mes (en %)	Incidencia (en %)	Prevalencia (en %)	Reducción días IT (en %)	Procesos de corta duración (en %)
0,00	66,50	25,00	33,00	99,20



En 2016 se ha comenzado la tramitación del nuevo Convenio para el control de la IT para los años 2017 a 2020 con todas las Comunidades Autónomas y el INGESA (excepto el País Vasco y Navarra). A 31 de diciembre se ha emitido informe favorable por parte de la Dirección del Servicio Jurídico de la Administración de la Seguridad Social y se han solicitado las preceptivas autorizaciones al Ministerio de la Presidencia y para las Administraciones Territoriales y al Ministerio de Hacienda y Función Pública.

En el Consejo de Ministros del día 23 de diciembre de 2016 se acordó autorizar el levantamiento de los límites para adquirir compromisos de gasto con cargo a ejercicios futuros, lo cual posibilita la tramitación anticipada de estos Convenios.

✓ **Controles de IT realizados por la Unidades Médicas del INSS.**

El número de citaciones a reconocimiento médico efectuadas por el INSS, durante el año 2016, en procesos en los que no se han agotado 365 días, asciende a 235.933.

Como consecuencia de estas citaciones a revisión médica, se han producido durante el ejercicio, un total de 39.178 altas médicas previas a la fecha del reconocimiento. A su vez, se han realizado un total de 152.684 reconocimientos médicos. Estos reconocimientos han dado como resultado que, en 124.521 procesos (81,55%) se ha confirmado la baja, y en 28.163 se ha extinguido la prestación. De estos últimos, en 2.221 se ha declarado el inicio de un expediente de Incapacidad Permanente y en 25.880 se ha finalizado la prestación mediante la emisión del alta médica. Además, a 571 perceptores se les ha extinguido la prestación por no comparecer a reconocimiento

✓ **Controles médicos realizados por los Servicios Públicos de Salud de Cataluña.**

En las cuatro provincias pertenecientes a la Comunidad de Cataluña, en las que no se ha constituido el EVI ni han sido dotadas de Inspectores Médicos, el control de la Incapacidad Temporal se lleva a cabo coordinadamente con el Institut Català d'Avaluacions Mèdiques (ICAMS). En concreto, las actuaciones de control se realizan a través de una selección de los procesos de IT que el INSS estima que deben ser revisados, y se envían a las Inspecciones Médicas provinciales al fin de que analicen la situación clínica del perceptor de IT.

Se ha citado a reconocimiento médico a un total de 62.268 perceptores de la prestación de IT antes del cumplimiento de los 365 días. Como consecuencia de estos reconocimientos, en 39.722 procesos (83,77%) se ha confirmado la baja, y en 7.696 se ha extinguido la prestación. De estos últimos, en 1.139 se ha declarado el inicio de un expediente de Incapacidad Permanente y en 6.557 se ha finalizado la prestación mediante la emisión del alta médica. Además, a 218 perceptores se les ha extinguido la prestación por no comparecer a reconocimiento.

✓ **Ejercicio de la competencia establecida en el Artículo 128.1.a) del texto refundido de la Ley General de Seguridad Social.**

Los resultados obtenidos en Las 48 Direcciones Provinciales con procedimiento EVI fueron los siguientes: en 76.949 de los procesos revisados (71,20%) se determinó la prórroga del proceso de Incapacidad Temporal, en 19.206 el alta médica (17,77%) y en 19.206 la apertura de expediente de Incapacidad Permanente (11,03%).

Por lo que respecta a los resultados de las cuatro provincias catalanas (procedimiento CEI), en 15.475 procesos revisados se determinó la prórroga del proceso de Incapacidad Temporal (91,46%); en 1.141 se produjo el alta médica (6,74%), y en 304 (2,17%) se concluyó con la apertura de expediente de Incapacidad Permanente(1,80%).

El resultado global del ejercicio de la competencia en todo el territorio nacional ha sido el siguiente: En el 73,94% de los procesos revisados se determinó la prórroga de la Incapacidad Temporal, el 16,28% finalizaron con alta médica y el 9,78% concluyeron con apertura de expediente de Incapacidad Permanente.

***Protección familiar por hijo a cargo (PF)***

✓ **Control de perceptores de la prestación de Protección familiar por hijo a cargo**

En mayo de 2016 se efectuó el primer control anual de rentas de beneficiarios de prestaciones familiares por hijo a cargo no discapacitados en colaboración con la Agencia Estatal de la Administración Tributaria y las Haciendas Forales. Se han cruzado y sometido a control los datos identificativos de 1.220.898 personas, lo que supone haber realizado el control a 775.236 familias. Como resultado de dicho cruce, a un total de 10.988 perceptores o

familias se les ha dado de baja en la prestación por superar los límites de renta establecidos, incluyendo los que han sido dados de baja parcialmente cuando existen en la familia hijos discapacitados y no discapacitados. El pago de la prestación de protección familiar se mantiene para los hijos discapacitados y se ha dado de baja a los hijos capaces que están sometidos a rentas cuando se supera el límite de ingresos. Del total de las bajas se ha rehabilitado a un total de 526 perceptores.

En el mes de octubre se ha vuelto a realizar un segundo cruce de control de rentas con los datos de protección familiar y los datos de la renta ya consolidados. Se han cruzado los datos identificativos de 1.214.978 personas, lo que supone haber realizado el control a 772.224 perceptores o familias. Del resultado de dicho cruce un total de 12.798 familias receptoras han sido dadas de baja en la prestación.

## 2.5.2 Actividades de la Inspección de Servicios

### *Plan de actividades*

El plan de actividades de la Inspección de Servicios para el año 2016 tomó como punto de partida los objetivos de actuación del Instituto, con el fin de acomodar sus actuaciones y vincularlas al contenido de los mismos.

En apoyo a los objetivos institucionales se han realizado un conjunto de actuaciones dirigidas fundamentalmente a los siguientes aspectos:

- ✓ Verificación de la fiabilidad de los sistemas de control en las áreas de gestión más sensibles al fraude e impulso de actividades en aquellos sistemas, así como la adecuación de la actuación administrativa a los procedimientos establecidos.
- ✓ Análisis de la calidad técnica.
- ✓ Evaluación de la gestión de las Secretarías Provinciales.
- ✓ Valoración del estado de situación de las Direcciones Provinciales.
- ✓ Colaboración con la Inspección General de Servicios del Ministerio de Empleo y Seguridad Social, en consideración a los objetivos derivados del Plan de Actuación elaborado por el Departamento.
- ✓ Control de las Auditorías SILCON, IFI-WEB, así como de la totalidad de ficheros que contienen datos de carácter personal (Ley Orgánica de Protección de Datos).

### *Análisis de los sistemas de control*

- ✓ Protección de datos de carácter personal. El programa desarrollado tuvo por finalidad constatar, analizar y evaluar en las Direcciones Provinciales el cumplimiento de la normativa en materia de protección de datos de carácter personal. Se han realizado 6 visitas de inspección.
- ✓ Seguimiento y control de mejoras EFQM: Programa destinado a constatar la elaboración y puesta en vigor de las mejoras realizadas por las Direcciones Provinciales, como consecuencia de las áreas de mejora detectadas en la Autoevaluación EFQM realizada, así como de las necesidades surgidas en la gestión diaria de sus actividades. Se han realizado 4 visitas de inspección.
- ✓ Seguimiento de instrucciones: Su finalidad consistía en comprobar el grado de cumplimiento de las instrucciones emitidas como consecuencia de anteriores visitas de la Inspección. Se han efectuado 4 visitas de inspección.

### *Análisis de la calidad técnica*

- ✓ Área de Incapacidades y procedimiento de gestión de Unidades Médicas: Se analizó la gestión de las prestaciones de Incapacidad Temporal y Permanente, así como el funcionamiento de las Unidades Médicas de la Entidad. Se han realizado 3 visitas de inspección.
- ✓ Área de Pensionistas: Programa destinado al análisis de la gestión de las Unidades de Pensionistas, con especial referencia al control de las deudas por prestaciones indebidamente percibidas. Se han efectuado 3 visitas de inspección,

### *Evaluación de la gestión de las Secretarías Provinciales*

- ✓ Área económico-financiera: El objetivo de la actividad inspectora consistió en valorar el nivel de cumplimiento de la normativa vigente en materia de contratación administrativa, en presencia de los entornos físico, tecnológico, humano, funcional y procedimental que lo posibilitan. Se han realizado 7 visitas de inspección.

### *Análisis y valoración del estado de situación de las Direcciones Provinciales*

- ✓ Visitas extraordinarias: Se han llevado a cabo 5 actuaciones extraordinarias.

**Programas de colaboración con la Inspección General de Servicios del Ministerio de Empleo y Seguridad Social**

Se han realizado y evaluado los programas “Estudio y análisis del uso de la Plataforma de Intermediación de datos” y “Análisis del cumplimiento de objetivos a efectos de productividad”. Se han llevado a cabo un total de 4 visitas de inspección, 2 por cada programa.

**Otras actividades**

✓ Impulso de la actuación de la Sección de Investigación de la Seguridad Social, en cumplimiento de la normativa vigente, en todos aquellos supuestos en que se han detectado actividades presuntamente delictivas y que pudieran afectar al Instituto. Durante el año se llevaron a cabo 21 actuaciones.

✓ Gestión y trámite de denuncias: Se han tramitado denuncias presentadas por particulares sobre asuntos que afectan al Instituto, realizándose las correspondientes verificaciones a través de las Direcciones Provinciales: 34 denuncias.

✓ Verificación del grado de cumplimiento de los Criterios de Actuación de la Dirección General del INSS: Con carácter trimestral, se ha valorado el grado de cumplimiento de las distintas Subdirecciones Generales, así como a la Secretaría General, a efectos de su comunicación a los órganos de seguimiento y control del INSS (Consejo General y Comisión Ejecutiva del Consejo General).

El resumen de las actuaciones inspectoras se refleja en el Cuadro 2.30.

**Actuaciones Inspectoras. Ejercicio 2016**

Cuadro 2.30

PROGRAMAS	DD. PP.	ACTUACIONES INSPECTORAS		
		Programadas	Realizadas	% Ejecución
<b>Análisis de los sistemas de control</b>				
Protección de datos de carácter personal	Alicante, Badajoz, Burgos, Gipuzkoa, Lleida y Tarragona	8	6	75,00%
Seguimiento y control de mejoras E.F.Q.M.	Almería, Córdoba, Girona y Jaén	14	4	28,57%
Seguimiento de Instrucciones	Madrid	8	1	12,50%
<b>Análisis de la Calidad Técnica</b>				
Área de Incapacidades y procedimiento de gestión de Unidades Médicas	A Coruña, Bizkaia y Navarra	0	3	–
Área de Pensionistas	Córdoba, Huelva y Toledo	0	3	–
<b>Evaluación de la gestión de las Secretarías Provinciales</b>				
Área Económico-financiera	Ávila, Cádiz, Cantabria, Castellón, Ciudad Real, Guadalajara y Soria	6	7	116,67%
<b>Valoración del estado de situación de las Direcciones Provinciales</b>				
Visitas extraordinarias	Albacete, Alicante, Barcelona, Las Palmas y Murcia	3	5	166,67%
<b>Colaboración con la Inspección General de Servicios del Ministerio de Empleo y Seguridad Social</b>				
Análisis de la utilización de la Plataforma de Intermediación de Datos	Madrid y Servicios Centrales	2	2	100,00%
Análisis del cumplimiento de objetivos a efectos de productividad	Castellón y Navarra	2	2	100,00%



# • 3

## Apoyo técnico y asesoramiento

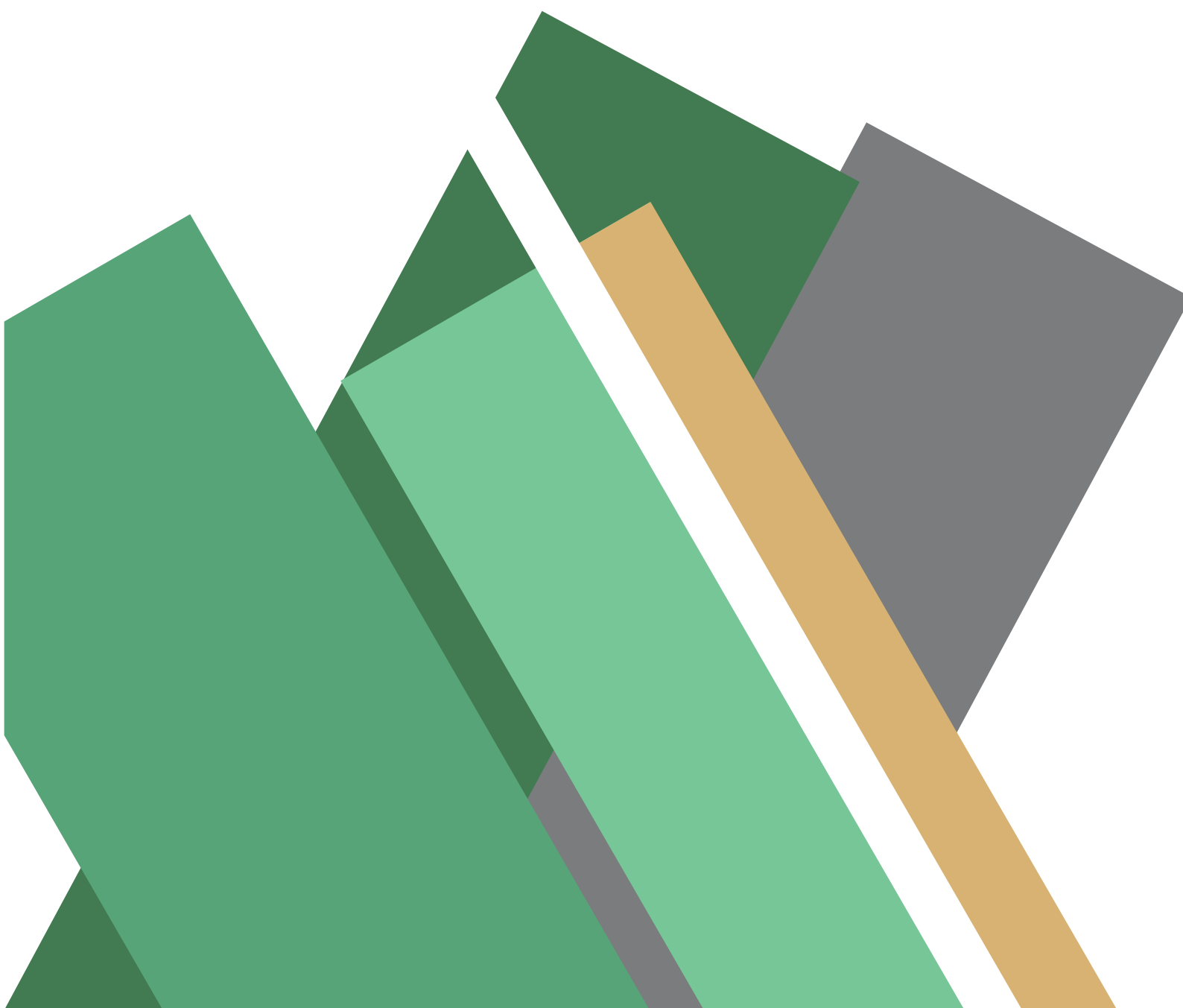

# 3

## APOYO TÉCNICO Y ASESORAMIENTO

### 3.1 Calidad y Comunicación Interna

#### 3.1.1 Calidad de los servicios de atención e información

El sistema de medición de la calidad de los servicios, implantado por el Instituto en el año 1996, se basa en el modelo SERVQUAL. Según este modelo la calidad percibida es un criterio cuantitativo que mide lo que el cliente percibe respecto a sus expectativas o deseos acerca del servicio y se estructura en cinco características genéricas o dimensiones que engloban todos los componentes de la prestación del servicio.

Desde la implantación del modelo, se ha actualizado periódicamente la encuesta de expectativas de calidad para revisar la información sobre el nivel de exigencia de nuestros clientes en cada uno de los componentes de nuestros servicios. El último estudio de expectativas se realizó en 2013 y, como consecuencia de dicho estudio, se implantaron nuevos cuestionarios de percepción a partir de enero de 2014. Los valores de las expectativas en cada una de las cinco dimensiones de la calidad del servicio se recogen en el cuadro 3.1.

#### Definición y valoración de las dimensiones de la calidad del servicio (Encuestas de expectativas)

Cuadro 3.1

Dimensiones	Contenido	Valoración de Expectativas (Escala de 0 a 10)	
		Pensiones	Subsidios
Capacidad de respuesta	Es la disposición para ayudar al usuario y proporcionarle un servicio ágil	7,12	7,36
Atención individualizada	Comprender sus necesidades y encontrar la respuesta más adecuada	7,61	7,65
Fiabilidad	Es la habilidad para realizar el servicio prometido de forma cuidadosa	7,69	7,86
Seguridad	Es la competencia y trato dispensado por el funcionario dirigidos a inspirar credibilidad y confianza	7,35	7,44
Elementos materiales	Son la oferta visible del servicio (instalaciones físicas, equipos, comunicaciones)	6,52	6,60

En el año 2016 se ha continuado realizando la encuesta permanente a los nuevos perceptores de prestaciones económicas, enviando por correo postal los cuestionarios de evaluación del servicio recibido, junto con las resoluciones de los expedientes aprobados de pensiones y subsidios. También se ha realizado una encuesta puntual al segmento de Pensionistas, mediante la entrega personal en los CAISS de 50.000 cuestionarios.

A lo largo del año, se han analizado un total de 139.524 cuestionarios, de los que 81.335 corresponden a nuevos perceptores de pensiones solicitadas presencialmente; 47.434 a nuevos perceptores de subsidios solicitados también por este canal; 2.473 correspondientes a prestaciones solicitadas telemáticamente y 8.282 a pensionistas. Del análisis y tratamiento de los datos de estos cuestionarios de evaluación se obtienen los resultados sobre la Calidad de los Servicios, desagregados por dimensiones, que figuran en los gráficos 3.1 y 3.2, comparados con la valoración de las expectativas del servicio que tienen cada grupo de usuarios encuestados.



## Evolución de la calidad de los servicios Nuevos perceptores de prestaciones

gráfico 3.1

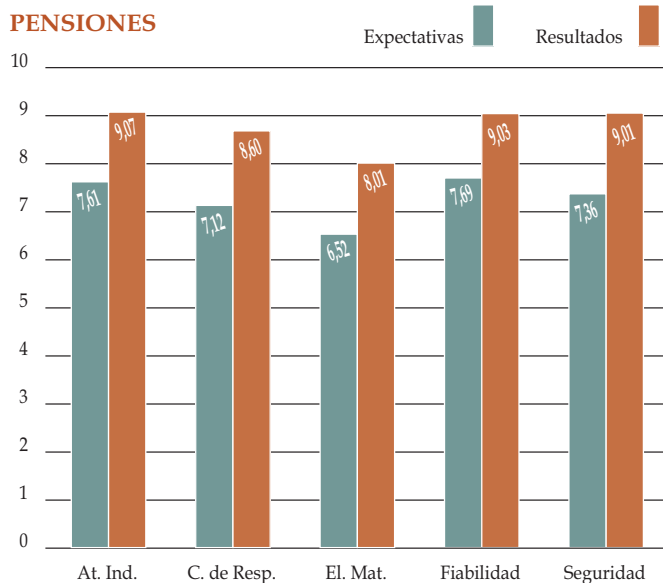

## SUBSIDIOS

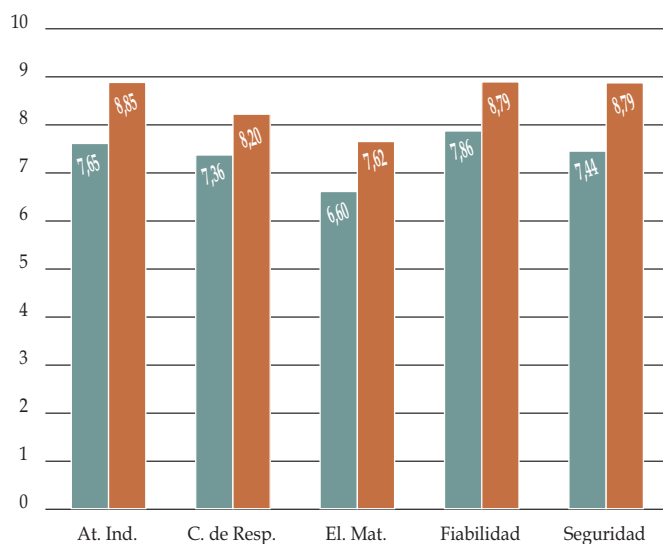

## Evolución de la calidad de los servicios

gráfico 3.2

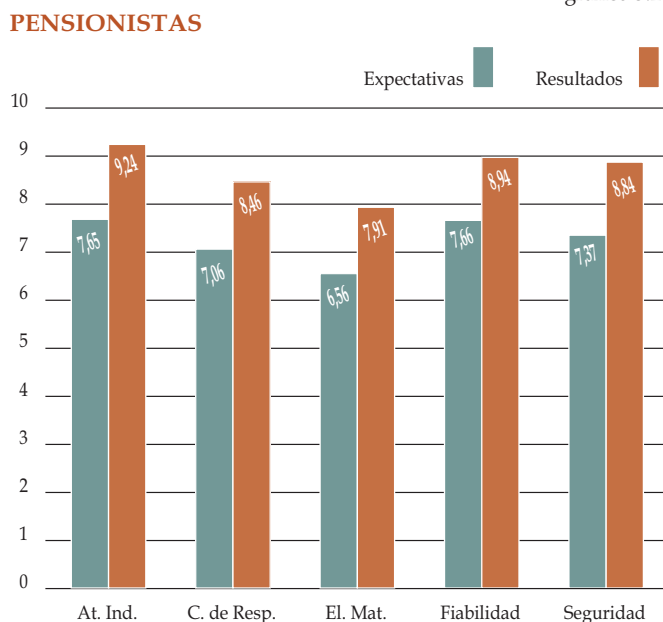

Como se puede apreciar en el gráfico, los resultados superan las expectativas de los usuarios en las cinco dimensiones de la calidad para los tres segmentos encuestados: Nuevos Perceptores de pensiones, de subsidios y Pensionistas.

Los resultados de la encuesta permanente a los nuevos perceptores de prestaciones indican que los aspectos mejor valorados han sido “Trato personalizado” (9,20), “Documentación necesaria” (9,17) y “Trámite sin errores” (9,17) en el segmento de Pensiones. En Subsidios, los mejores resultados se alcanzaron en “Trámite sin errores” (8,98), “Trato personalizado” (8,92), “Documentación necesaria” (8,95) e “Información completa” (8,78).

### Cuestionarios del Buzón de opinión

Los Buzones de opinión constituyen una alternativa más para que el ciudadano pueda manifestar su opinión, añadiendo valor al conocimiento de la percepción de nuestros clientes sobre el servicio recibido.

Durante el año 2016 se han presentado un total de 4.196 cuestionarios de opinión, lo que ha supuesto un incremento del 14,83% con respecto a 2015 (3.654). Este aumento se debe a la implantación de un nuevo procedimiento de gestión del Buzón a partir de septiembre de 2014.

A lo largo del año se ha obtenido un total de 17.422 respuestas positivas (69,20%) y 5.151 negativas (20,46%). El mayor porcentaje de respuestas positivas se refiere a: “Trato amable” y “Comprensión de la consulta”.

### 3.1.2 Despliegue y aseguramiento del modelo EFQM de excelencia

#### Plan de actividades

Se ha continuado con el plan de formación en materia de calidad destinado a los Inspectores de Servicios. Su objetivo es cualificarles para formar a las Direcciones Provinciales tanto sobre la realización de la autoevaluación, como sobre la implantación de la mejora continua a través de la capacitación y asesoramiento, según el Modelo Europeo de Gestión de Calidad, E.F.Q.M.

En 2016, una inspectora de Servicios recibió formación como evaluadora en el Modelo EFQM, impartida por el Club de Excelencia en Gestión.

#### Desarrollo de actividades

De acuerdo con lo previsto en el plan, se impartió formación a 11 Direcciones Provinciales: Ciudad Real,

Córdoba, Guadalajara, Jaén, Lugo, Madrid, Málaga, Palencia, Sevilla, Tarragona y Zamora, que procedieron a realizar la correspondiente autoevaluación, según el Modelo de E.F.Q.M.

### 3.1.3 Control y seguimiento de las Quejas y Sugerencias

En cumplimiento de lo establecido en el Capítulo IV del Real Decreto 951/2005, de 29 de Julio, por el que se establece el Plan para la mejora de la calidad de los servicios públicos, se ha llevado a cabo el seguimiento y control de las quejas y sugerencias que afectan a las unidades administrativas, tanto de servicios centrales como periféricas.

Con independencia de dicho control y seguimiento, durante el año se ha emitido el informe anual del ejercicio 2015, así como los informes correspondientes a los tres primeros trimestres de 2016.

En 2016 se han presentado un total de 2.743 quejas, de las que 2.634 son propias del Instituto, 69 ajenas y 40 han sido anuladas.

En cuanto a las sugerencias, se han presentado 103, de las cuales 98 corresponden al INSS, 4 son ajenas y 1 ha sido anulada.

Se observa un aumento significativo en el número de quejas y sugerencias presentadas con relación al año 2015: 17,48% en quejas y 42,03% en sugerencias.

### 3.1.4 Seguimiento de los compromisos de la Carta de Servicios

De acuerdo con lo establecido en el Capítulo III del Real Decreto 951/2005, de 29 de julio, por el que se regulan las Cartas de Servicios en la Administración General del Estado, la Inspección de Servicios ha mantenido el análisis, seguimiento y control de los compromisos contenidos en la Carta de Servicios del Instituto.

Durante el año 2016 se ha emitido el informe anual correspondiente a 2015 y se ha procedido a su remisión a la Inspección General de Servicios del Ministerio de Empleo y Seguridad Social, así como a los órganos directivos de la Entidad.

En 2016, se ha seguido editando y distribuyendo a las Direcciones Provinciales ejemplares de la Carta de Servicios en castellano y en lenguas vernáculas. Además, se han editado 50.385 trípticos en castellano y 7.915 en lenguas vernáculas.

### 3.1.5 Actividades en materia de premios de reconocimiento

En el ámbito del reconocimiento a las actuaciones realizadas por las personas que integran la organización, la Dirección General del Instituto ha mantenido la convocatoria de premios a la Excelencia y a las Prácticas de Mejora, habiéndose presentado 1 solicitud a los primeros y 23 candidaturas a los de Prácticas de Mejora.

Por Resoluciones de la Dirección General del Instituto, de 29 de noviembre de 2016, se concedieron premios a las siguientes Direcciones provinciales:

- ✓ Premios a la Excelencia:
  - ┆ Primer premio: Cantabria
- ✓ Premios a las Prácticas de Mejora en las tres categorías convocadas:
  - ┆ Primer premio: Madrid, Málaga y Sevilla.
  - ┆ Segundo premio: Huesca, Málaga y Madrid.
  - ┆ Tercer premio: Alicante, Cantabria y Madrid.

### 3.1.6 Actividades en materia de comunicación interna

En materia de comunicación, durante el año 2016, se ha reforzado la imagen institucional de la Entidad, el fomento del liderazgo y de la comunicación interna y externa, el incremento de la participación de los empleados y la mejora de las líneas de actuación con los clientes de la Entidad.

En lo que se refiere a los objetivos propuestos para el año 2016, algunos de los aspectos a abordar fueron:

- ✓ Mejorar la transferencia de la información en el ámbito interno.
- ✓ Promover la transparencia.
- ✓ Garantizar una dirección participativa en las Direcciones Provinciales
- ✓ Mejorar la utilización de las tecnologías de la información y de la comunicación del INSS.
- ✓ Mejorar las relaciones con los clientes de la Entidad.

Para el cumplimiento de estos objetivos se han realizado las siguientes actividades:

- ✓ Promover la transparencia de la información y comunicación mediante la convocatoria de reuniones inter-áreas de cada Dirección Provincial y la

publicación, en la intranet correspondiente, de las actas levantadas de estas reuniones, así como de las del personal directivo, con expresión de los acuerdos adoptados. Durante el año se han celebrado más de 880 reuniones.

- ✓ Potenciación de la utilización del área de “Novedades” de las intranets provinciales, con la publicación de más de 310 novedades.
- ✓ Elaboración y publicación en las intranets provinciales de la agenda institucional con las principales actividades previstas semanalmente.
- ✓ Elaboración de un proceso de comunicación interno descendente, con el que se garantiza que la información esencial es recibida por todas las personas afectadas por la misma.
- ✓ Potenciación del Plan de Comunicación elaborado por las Direcciones Provinciales en 2015, mediante el desarrollo de acciones de comunicación interna y externa.
- ✓ Actualización de la sección destinada a la comunicación de las intranets provinciales, con la creación de un tablón de anuncios virtual donde se recoge información de carácter institucional y de interés general para el personal.

### *Intranet*

Los principales objetivos de esta plataforma de información y comunicación interna son:

- ✓ Consolidar la Intranet Corporativa como el canal óptimo de comunicación de los empleados del INSS.
- ✓ Generar cultura organizativa y compartir conocimientos.
- ✓ Apoyar el conocimiento de las funciones inherentes al puesto de trabajo.
- ✓ Proyectar la imagen de la entidad hacia los empleados públicos.
- ✓ Simplificar y mejorar los procesos y eliminación del soporte papel.

En el transcurso de 2016 hay que destacar las siguientes actuaciones:

- ✓ Reunión de la comisión de coordinación de contenidos de la Intranet de la Seguridad Social; se han publicado 1.543 contenidos nuevos y se han llevado a cabo 398 actualizaciones de aplicaciones de la

Intranet de la Seguridad Social e Intranet Corporativa.

- ✓ Nuevas versiones de las Aplicaciones NORMASS y COMINS\_WEB adaptándolas a la normativa de accesibilidad.
- ✓ Se han reestructurado varias secciones de la intranet, entre ellas la sección de Jurídico/Normativa y sección Cl@ve. Se ha actualizado el logo de acceso a la Sede Electrónica.
- ✓ Se ha creado el “Buzón de Consultas Tu Seguridad Social (TUSS)” para el tratamiento de todas las incidencias internas relativas a TUSS / INFO-TUSS.
- ✓ Se ha elaborado un protocolo para la gestión de toda la Intranet de Seguridad Social en el que se incluyen listas para enviar comunicaciones.
- ✓ Desde un punto de vista cuantitativo, los principales indicadores son los siguientes:
  - 92.269.598 accesos totales a la Intranet de la Seguridad Social, de los cuales 34.648.999 son accesos a las aplicaciones y 57.620.599 son accesos a los contenidos.
  - 6.192 novedades publicadas en la Intranet Corporativa del INSS (que incluyen las de las Direcciones Provinciales) y 120 novedades en el ámbito de la Intranet de la Seguridad Social.
  - Se han gestionado 597 incidencias.
  - Se han contestado 601 quejas/sugerencias formuladas por los empleados del INSS a través del Buzón de quejas y sugerencias de la Intranet.

En el ámbito de la Comunicación Institucional, se han suscrito 53 convenios y /o acuerdos con distintos organismos y entidades; entre los más destacados cabe señalar el Acuerdo marco de colaboración entre la Dirección General del INSS y el Instituto de Salud Carlos III en formación, investigación e innovación en valoración médica de la Incapacidad laboral y enfermedades profesionales, y los Convenios de colaboración entre el INSS y las Consejerías de Sanidad de diferentes Comunidades Autónomas para la realización de actuaciones conjuntas en relación con los trabajadores afectados de patologías derivadas de la utilización laboral del amianto.

## 3.2 Ordenación normativa y asistencia jurídica

Las actividades de carácter jurídico desarrolladas por el INSS en relación con la acción protectora se pueden encuadrar, con carácter general, en cuatro grandes apartados: Sistematización y ordenación normativa; elaboración de informes jurídicos y estudios, las actuaciones en el área internacional de las prestaciones y todo tipo de funciones relacionadas con el régimen jurídico de la gestión de las prestaciones y actuaciones en el área internacional de las prestaciones.

### 3.2.1 Proyectos normativos

Entre los tramitados en 2016, merecen destacarse los siguientes:

- ✓ Proyecto de Real Decreto por el que se modifica el Real Decreto 2072/1999, de 30 de diciembre, sobre transferencias recíprocas de derechos entre el sistema de previsión social del personal de las comunidades europeas y los regímenes públicos de previsión social españoles. (Incluye la Memoria del Análisis de Impacto Normativo). (Real Decreto 638/2015, de 10 de julio).
- ✓ Proyecto de Real Decreto por el que se desarrolla, en materia de acción protectora de la Seguridad Social, el sistema especial para trabajadores por cuenta ajena agrarios.
- ✓ Elaboración de propuestas de acuerdo por el que se autoriza exceptuar determinados expedientes de contratación de lo previsto en los apartados 1 y 2 del artículo 2 de la Orden ESS/1264/2016, de 26 de julio, por la que se regulan las operaciones de cierre del ejercicio 2016 para las entidades que integran el sistema de la Seguridad Social, para su envío al Consejo de Ministros.

Asimismo, se han dictado 7 disposiciones internas, de las cuales 2 fueron Circulares y 5 Oficios-Circulares, para regular aspectos puntuales de la gestión encomendada al INSS.

### 3.2.2 Informes jurídicos emitidos y estudios realizados

Durante 2016 las áreas que participan en las unidades de apoyo y asesoramiento del INSS han realizado diversos informes y estudios sobre las materias que afectan a las competencias de la Entidad. Estos informes y estudios se refieren a cualquier proyecto de norma y/o a cualquier materia que verse sobre Seguridad Social o esté relacionada con ella.

Los informes se emiten a instancia de cualquier entidad pública, sea o no del ámbito de la Administración de la Seguridad Social, o privada, e incluso a instancia de particulares.

En 2016 se han elaborado un total de 36 informes sobre proyectos de normas y 193 informes de carácter jurídico técnico, sobre materias de Seguridad Social o relacionadas con ella. Entre los informes realizados merecen destacarse por su relevancia los siguientes:

- ✓ La adecuación al orden constitucional de distribución de competencias en materia de Seguridad Social, de diversas normas de las Comunidades Autónomas y Leyes Forales.
- ✓ Cuestiones planteadas y recomendaciones formuladas por la Defensora del Pueblo, entre ellas las relativas a las personas enfermas de cáncer y a la revisión del cálculo de la cuantía teórica de la pensión de jubilación de los trabajadores migrantes.
- ✓ Análisis de la prórroga de los Presupuestos Generales del Estado de 2016 para el año 2017.
- ✓ Informes a las iniciativas de los distintos grupos parlamentarios (preguntas parlamentarias, mociones, proposiciones de ley y proposiciones no de ley) sobre la acción protectora del sistema de Seguridad Social.
- ✓ Informes sobre disposiciones de acción procesal.

### 3.2.3 Actuaciones en el área internacional

Las actividades que se llevan a cabo desde el Área Internacional se encuadran en tres ámbitos: Reglamentos de Seguridad Social de la Unión Europea (UE), Convenio Multilateral Iberoamericano de Seguridad Social (CMISS), y Convenios Bilaterales, y son, a grandes rasgos, las siguientes:

- ✓ Reuniones: Se celebran con instituciones de otros países y con organismos internacionales y tienen por objetivo desarrollar e interpretar de manera uniforme las normas internacionales de Seguridad Social por todos los Estados que deben aplicarlas.
- ✓ Cooperación en la elaboración de normas: Se elaboran informes sobre los proyectos de normas internacionales y nacionales. En los primeros se analizan las posibles repercusiones de la futura norma internacional en la Seguridad Social española, mientras que en los segundos se examina si los proyectos nacionales se adecúan a la normativa internacional.



- ✓ Actividades en foros internacionales: Mediante éstas se pretende impulsar el conocimiento y estudio de los diversos sistemas de Seguridad Social.
- ✓ Asistencia técnica y administrativa para el mejor desarrollo, conocimiento y transparencia de la Seguridad Social en el marco internacional. En este contexto se dan instrucciones a las Direcciones Provinciales, se resuelven consultas (planteadas por Direcciones Provinciales, otras instituciones, nacionales e internacionales, o por particulares), se elaboran criterios de interpretación jurídica, se actualiza la información sobre las normas internacionales de seguridad social publicadas en la web [www.seg-social.es](http://www.seg-social.es) y en la Intranet Corporativa y se imparten cursos de formación.

En 2016 se ha participado en 28 reuniones, se han elaborado 141 informes, 62 instrucciones, 11 criterios jurídicos y se ha dado respuesta a 257 consultas. Se han impartido además 5 cursos.

#### *En el ámbito de la Unión Europea, del Espacio Económico Europeo y Suiza:*

##### ✓ Reuniones:

Se ha participado en 12 reuniones en el marco de la Comisión Administrativa de Coordinación de los Sistemas de Seguridad Social y en 7 reuniones internas con otros departamentos ministeriales sobre cuestiones enmarcadas en el ámbito normativo de la Unión Europea.

##### ✓ Informes técnicos:

En 2016 se han elaborado 69 informes sobre las siguientes materias, entre otras:

- Proyectos normativos tanto de la UE (Revisión de los Reglamentos de Seguridad Social, Directivas de entrada y residencia de nacionales de terceros países), como nacionales (proyecto de Ley Orgánica de Protección de Datos de Carácter Personal; Real Decreto de revalorización).
- Posibles impactos y consecuencias, en el ámbito de competencias del INSS, de una eventual salida del Reino Unido de la Unión Europea.
- Acceso a la asistencia sanitaria en España de los pensionistas por legislación suiza residentes en nuestro país; asistencia sanitaria de pensionistas cubiertos simultáneamente por los Reglamentos comunitarios y un convenio bilateral.

- Proyectos de acuerdos de intercambios de datos sobre pensionistas con instituciones homólogas de otros Estados miembros.
- Consecuencias de la devolución de cuotas en el acceso a las pensiones por totalización de periodos.

Por último, se han analizado 3 cuestiones prejudiciales planteadas ante el Tribunal de Justicia de la UE, por tribunales de otros Estados miembros y la Cuestión Prejudicial C-431/16, presentada por el Tribunal Superior de Justicia de Castilla y León, relativa al incremento del 20% de la Incapacidad Permanente Total.

#### *En el marco bilateral o multilateral.*

##### ✓ Reuniones:

- Se ha participado, en la Comisión Mixta con Andorra, en la que se han tratado cuestiones relativas a la interpretación y aplicación del Convenio Hispano Andorrano.
- Se ha participado en dos videoconferencias en las que se han tratado cuestiones relativas al Acuerdo Administrativo para la aplicación del Convenio con Paraguay y a incidencias en la aplicación del Convenio con Perú.

##### ✓ Informes Técnicos:

Durante 2016, se han elaborado 48 informes relativos a las normas o proyectos de normas bilaterales o multilaterales de seguridad social, así como a su interpretación. Se destacan:

- Proyectos: Convenio con Israel, Acuerdos Administrativos con Paraguay, República Dominicana y China, y proyecto de Memorando con Argentina.
- Modificaciones: Acuerdos Administrativos con Ucrania y Canadá, Convenio Bilateral y Acuerdo Administrativo con USA.
- Memorando España/Méjico y posibilidad de revisión del Convenio.
- Cuestiones interpretativas del Convenio con Marruecos (régimenes especiales marroquíes, asistencia sanitaria a los niños saharauis de vacaciones en España, reconocimiento de pensiones a trabajadores saharauis).



- Asistencia sanitaria a españoles emigrantes en estancia temporal en España, con especial referencia a los residentes en Canadá.
- Aplicación del Convenio con Ucrania en los territorios ocupados por la Federación de Rusia. (Crimea - Luhansk).
- Cuestiones interpretativas del Convenio Multilateral Iberoamericano de Seguridad Social (CMISS): Determinación de las disposiciones más favorables de los Convenios bilaterales y vigencia de los mismos; interpretación de la disposición sobre totalización de períodos de seguro.

#### *En relación con otras Organizaciones Internacionales de Seguridad Social*

- ✓ Asociación Internacional de Seguridad Social (AISS). Se ha asistido al Foro Regional de la Seguridad Social para Europa y a la 112ª reunión de la Mesa Directiva.

#### *Otras actividades*

- ✓ Se han actualizado las Tablas Comparativas de MISSOC (Mutual Information System on Social Protection) a 1 de enero y a 1 de junio de 2016 y las Guías de Seguridad Social del MISSOC, a 1 de enero de 2016, para su publicación en la página web de la Comisión Europea: [www.missoc.org](http://www.missoc.org).
- ✓ Se ha asistido a las reuniones semestrales del MISSOC celebradas en Ámsterdam en junio de 2016 y en Bratislava en noviembre de 2016.
- ✓ Se ha actualizado el contenido del Convenio Multilateral Iberoamericano de Seguridad Social (CMISS) en la página web de la Seguridad Social y en la Intranet Corporativa.

#### **3.2.4 Actividades relacionadas con el régimen jurídico de la gestión de prestaciones**

- ✓ Consultas evacuadas sobre cuestiones puntuales de derecho sustantivo, para la resolución de expedientes de prestaciones en las distintas Direcciones Provinciales: 156 consultas.
- ✓ Resoluciones adoptadas, por la Dirección General del Instituto Nacional de la Seguridad Social, sobre solicitudes de transformación de la pensión de Incapacidad Permanente total en cantidad a tanto alzado: Se han estimado 5 y se han desestimado 14.

- ✓ Instrucciones impartidas de forma simultánea a todas las Direcciones Provinciales sobre la aplicación de la legalidad vigente. Se han impartido 18, destacando por su trascendencia las referidas a la doctrina elaborada por el Tribunal Supremo que es asumida por el Instituto, o las referidas a modificaciones normativas que alteran criterios administrativos anteriores o demandan la adopción de otros nuevos.
- ✓ Informes sobre consultas de entidades ajenas, de unidades de los Servicios Centrales, o a petición de la Dirección General de Ordenación de la Seguridad Social: 22 informes.
- ✓ Informes sobre procedimientos de discrepancias de los Centros de Gestión con los reparos formulados por las Intervenciones Delegadas en las Direcciones Provinciales de la Entidad: 24 informes.
- ✓ Se han tramitado 89 expedientes de responsabilidad patrimonial regulada en los artículos 32 y siguientes de la Ley 40/2015, de 1 de octubre, de Régimen Jurídico del Sector Público.
- ✓ Se han resuelto 207 recursos de alzada, frente a Resoluciones de la Direcciones Provinciales del INSS, por las que se imponen sanciones a empresarios, trabajadores por cuenta propia y asimilados, por infracciones en el orden social.

### **3.3 Estudios económicos**

#### **3.3.1 Actuaciones en el orden financiero-actuarial**

Durante el año 2016, se han realizado un total de 166 informes financiero-actuariales que incluyen:

- ✓ Cálculo de 43 capitales coste por reconocimiento, como cotizados, de periodos de actividad sacerdotal o religiosa en la Iglesia Católica.
- ✓ Cálculo de 5 capitales coste por reconocimiento, como cotizados, de periodos de ejercicio, con dedicación exclusiva, de cargo político en corporaciones locales.
- ✓ Cálculo de 105 equivalentes actuariales relativos a transferencias recíprocas de derechos entre el sistema de previsión social del personal de las Comunidades Europeas y los regímenes públicos de previsión social.

- ✓ 13 informes correspondientes a otros cálculos actuariales (como cálculo de intereses en expedientes de responsabilidad patrimonial de la Administración en supuestos de demora en aplicación de la Ley 3/2004 o relativos a sentencias judiciales en los que el INSS es parte).

Asimismo, además de diversos estudios sobre pensiones y variables económicas, se ha venido actualizando mensualmente, una vez incorporado un nuevo dato de nómina real, la estimación del número, pensión media y gasto de pensiones por clases para los próximos 3 años, en base al trabajo sobre “Aplicación del análisis univariante de series temporales basado en los modelos Box-Jenkins, en las pensiones contributivas de la Seguridad Social”.

### 3.3.2 Actuaciones en el área estadística

Se han mantenido las actividades de análisis, tratamiento y mejora de la información estadística, con la posterior elaboración de informes periódicos sobre las nóminas de pensiones contributivas y de prestaciones familiares por hijo o menor acogido a cargo.

Se ha continuado en la línea de trabajo para la mejora continua y desarrollo de eSTADISS, aplicación informática incorporada en la Sede Electrónica que permite al ciudadano elaborar sus propios informes estadísticos sobre prestaciones del Sistema de Seguridad Social. Durante el año 2016 se han implantado dos nuevas versiones de esta aplicación:

- ✓ Quinta versión, en marzo, con la incorporación de un vídeo tutorial sobre el manejo de la aplicación.
- ✓ Sexta versión, en mayo, con la ampliación de la información disponible en la aplicación, ofertando una nueva área estadística con datos a 31 de diciembre.

Asimismo, se ha colaborado en distintas publicaciones estadísticas sobre pensiones contributivas del Ministerio de Empleo y Seguridad Social, coordinando los medios disponibles y evitando duplicidades, y se ha dado respuesta a un total de 215 peticiones de información provenientes de distintos organismos públicos y privados.

Apps



**Seguridad Social**

Desde aquí podrás acceder a "Cita previa" y "Situación actual del Trabajador", así como consultar los directorios, oficinas, novedades y enlazar a páginas web.

[Más información](#)   
[Descargar](#) 



**Cita Previa**

Desde la aplicación "Cita previa" podemos reservar una cita en uno de los centros de atención e información de la Seguridad Social. También consultar y cancelar las ya concertadas.

[Más información](#)   
[Descargar](#) 



**Informe de Situación**

Desde la aplicación "Información de situación" podremos acceder a la información relativa a nuestro estado laboral.

[Más información](#)   
[Descargar](#) 

versiones disponibles



tablet  
smartphone



La Seguridad Social va contigo

Con un sencillo click, tienes en tus manos la Seguridad Social. Ahorramos tiempo, agilizamos trámites y lo que es más importante: **nos acercamos mucho más a ti.**

**TUTORIALES**



**SEGURIDAD SOCIAL**



Smartphone Tablet

**CITA PREVIA**



Smartphone Tablet

**INFORME DE SITUACIÓN**



Smartphone Tablet

**DOCUMENTOS (pdf)**





Manuales Folletos

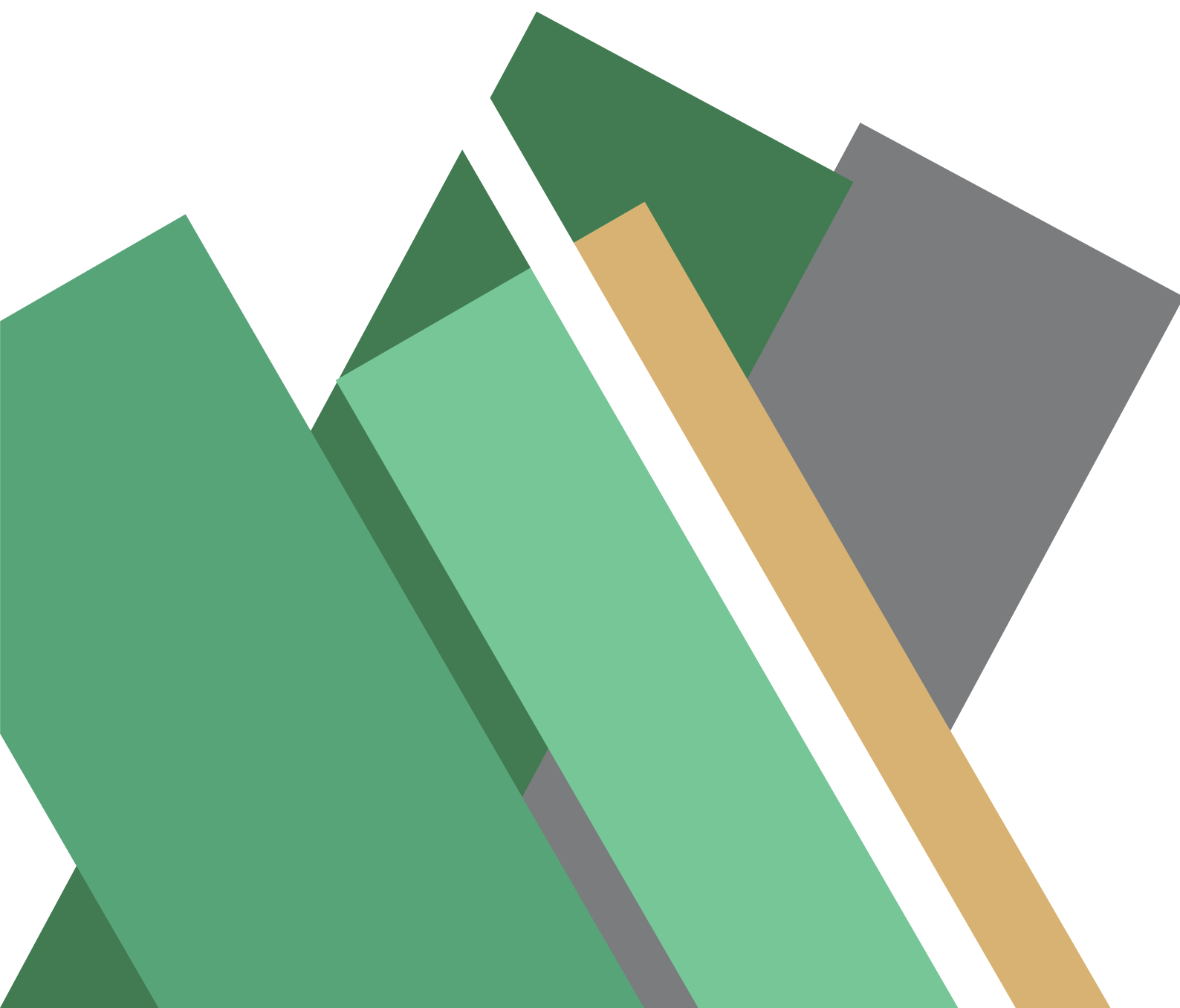

• 4

Actuaciones en  
el orden jurisdiccional



# 4

## ACTUACIONES EN EL ORDEN JURISDICCIONAL

### 4.1. Actuaciones en el orden jurisdiccional en representación y defensa del Instituto Nacional de la Seguridad Social. Litigiosidad en general.

Al Servicio Jurídico de la Administración de la Seguridad Social le compete la asistencia jurídica de la Administración de la Seguridad Social, en el ámbito de las Entidades Gestoras y Servicios Comunes, consistente en el asesoramiento jurídico, así como en la representación y defensa de sus intereses.

#### 4.1.1 Jurisdicción Social. Número de procesos y recursos

##### ✓ Procesos seguidos ante los Juzgados de lo Social

En el año 2016 se ha incrementado el número de los procesos iniciados ante los Juzgados de lo Social, pasando de 63.564 en 2015 a 69.156, lo que supone un incremento del 8,80%. El mayor volumen de procesos se ha registrado en las prestaciones de Incapacidad Permanente e Incapacidad Temporal.

Los procesos promovidos contra la Entidad, 68.902, han aumentado en un 8,90% respecto al año anterior. La mayor litigiosidad se sigue produciendo en el campo de las Incapacidades, Permanente y Temporal, que suponen un 57% y un 24%, respectivamente, del total de procesos iniciados contra la Entidad.

En los procesos promovidos por la Entidad, 254, la litigiosidad ha experimentado un descenso del 13,61% respecto al año anterior, correspondiendo el mayor número de procesos a Incapacidad Permanente y Jubilación.

##### ✓ Recursos de suplicación y casación

Por lo que se refiere al número de recursos de suplicación, los 27.777 presentados representan un incremento del 9,36% respecto a los 25.400 presentados el año anterior.

En cuanto a la distribución por motivos, las situaciones de Incapacidad Permanente y Temporal, las Revisiones de grado de Incapacidad y la Jubilación, son las que

absorben la mayoría de estos recursos, representando el 90% de los interpuestos contra la Entidad y el 91% de los promovidos por la Entidad

El número de recursos de casación para unificación de doctrina presentados ha sido de 903, al igual que en el año 2015. De ellos el 83,61% fueron promovidos contra la Entidad y el 16,39% por la Entidad.

### Jurisdicción social

Nº de procesos y recursos

Cuadro 4.1

	Procesos iniciados	Recursos suplicación	Recursos casación
Asistencia Sanitaria	352	83	3
Cuidado de Menores Afectados por Cáncer	39	24	3
Favor de Familiares	239	128	10
Fondo Especial	5	2	
Incapacidad Permanente	39.269	20.023	387
Incapacidad Temporal	16.300	2.206	77
Infracciones Y Sanciones	252	58	2
Jubilación	1.983	1.085	60
Jubilación Anticipada	415	95	11
Jubilación Parcial	214	107	11
Lesiones Permanentes No Invalidantes	345	165	1
Maternidad	312	111	17
Orfandad	378	164	12
Otras Materias	382	117	25
Paternidad	31	5	
Personal	2	1	
Prest, Extraordinarias Actos Terrorismo	6		
Prestaciones Familiares	113	47	2
Recargo por falta de medidas de seguridad	1.503	489	68
Revalorización de Prestaciones	1.462	99	5
Revisión de oficio	127	45	
Revisión Grado de Incapacidad	3.663	1.826	48
Revisión por error de hecho o derecho	5	4	
Riesgo durante el embarazo	91	29	1
Riesgo durante la lactancia	40	23	1
Seguro Escolar	4		
Síndrome Tóxico	8	6	
SOVI	41	38	4
Viudedad	1.285	670	118
Viudedad Pareja de Hecho	161	77	20
Viudedad/Orfandad	129	50	17
<b>TOTAL</b>	<b>69.156</b>	<b>27.777</b>	<b>903</b>

#### 4.1.2 Sentencias notificadas a la Entidad

✓ En primera instancia.

El número de sentencias notificadas a la Entidad, en procedimientos iniciados en los Juzgados de lo Social, ha sido de 52.292, que supone un incremento del 8,85% respecto a 2015. De la relación existente entre el número de sentencias y el de procesos iniciados ante los Juzgados de lo Social, se constata que se ha resuelto el 76% de las demandas.

✓ En recursos de suplicación y casación.

El número de sentencias dictadas en recursos de suplicación, 23.919, aumenta en un 3,95% respecto a las dictadas el año anterior. Al poner en relación el número de recursos de suplicación presentados, 27.777, con el de sentencias recaídas en esta instancia, se observa que se resuelven el 86% de las demandas.

El número de sentencias dictadas en recursos de casación para la unificación de doctrina, 441, supone un incremento del 183% respecto a las dictadas el año anterior. En esta instancia se ha resuelto el 49% de los recursos presentados.

✓ Relación entre el número de sentencias favorables y el número total de sentencias.

Las sentencias dictadas por los Juzgados de lo Social han sido favorables en un 67,88% de media. Los mejores resultados se han obtenido en materia de Prestaciones extraordinarias por actos de terrorismo, Revalorización de prestaciones y Viudedad de pareja de hecho, con un porcentaje de sentencias favorables superior al 95%.

En los recursos de suplicación, el porcentaje medio de sentencias favorables a la Entidad se sitúa en el 69,44%. Los mejores resultados se han obtenido en Prestaciones extraordinarias por actos de terrorismo, Prestaciones del Fondo especial, Revalorización de prestaciones y Revisión por error de hecho o de derecho, con un porcentaje de sentencias favorables del 100%.

En los recursos de casación para unificación de doctrina el porcentaje medio de sentencias favorables a la Entidad se sitúa en el 90,70%. En este caso los mejores resultados se refieren a Prestaciones en Favor de familiares, Infracciones y sanciones, Revisión de grado de Incapacidad, SOVI, Viudedad pareja de hecho y Viudedad/Orfandad, con un porcentaje de sentencias favorables del 100%.

#### Jurisdicción social

Nº de sentencias

Cuadro 4.2

	Procesos iniciados	Recursos suplicación	Recursos casación
Asistencia Sanitaria	236	85	1
Cuidado de Menores Afectados por Cáncer	32	20	
Favor de Familiares	219	125	7
Fondo Especial	2	1	
Incapacidad Permanente	31.209	17.652	144
Incapacidad Temporal	10.756	1.601	27
Infracciones Y Sanciones	175	39	1
Jubilación	1.912	848	33
Jubilación Anticipada	232	64	3
Jubilación Parcial	167	114	8
Lesiones Permanentes No Invalidantes	370	161	
Maternidad	250	75	5
Orfandad	293	136	7
Otras Materias	218	102	12
Paternidad	19	5	
Personal	2		
Prest, Extraordinarias Actos Terrorismo	1	1	
Prestaciones Familiares	95	30	2
Recargo por falta de medidas de seguridad	891	394	35
Revalorización de Prestaciones	736	72	
Revisión de oficio	107	30	
Revisión Grado de Incapacidad	2.908	1.553	3
Revisión por error de hecho o derecho	6	3	
Riesgo durante el embarazo	60	17	
Riesgo durante la lactancia	43	16	
Seguro Escolar	4		
Síndrome Tóxico	7	3	
SOVI	52	38	1
Viudedad	1.056	595	146
Viudedad Pareja de Hecho	136	76	2
Viudedad/Orfandad	98	63	4
<b>TOTAL</b>	<b>52.292</b>	<b>23.919</b>	<b>441</b>



## Jurisdicción social

Relación entre el N° de sentencias favorables y el N° total de sentencias

Cuadro 4.3

	Procesos iniciados	Recursos suplicación	Recursos casación
Asistencia Sanitaria	46,61	36,47	
Cuidado de Menores Afectados por Cáncer	65,63	85,00	
Favor de Familiares	48,40	47,20	100,00
Fondo Especial	50,00	100,00	
Incapacidad Permanente	64,59	68,56	90,97
Incapacidad Temporal	76,13	77,64	85,19
Infracciones Y Sanciones	69,14	64,10	100,00
Jubilacion	67,52	70,28	84,85
Jubilación Anticipada	52,59	51,56	66,67
Jubilacion Parcial	56,89	56,14	87,50
Lesiones Permanentes No Invalidantes	73,51	91,30	
Maternidad	56,00	56,00	40,00
Orfandad	57,34	58,82	71,43
Otras Materias	82,11	79,41	91,67
Paternidad	73,68	80,00	
Personal	50,00		
Prest, Extraordinarias Actos Terrorismo	100,00	100,00	
Prestaciones Familiares	48,42	50,00	50,00
Recargo por falta de medidas de seguridad	82,83	81,73	91,43
Revalorización de Prestaciones	99,18	100,00	
Revisión de oficio	56,07	50,00	
Revisión Grado de Incapacidad	63,14	67,22	100,00
Revisión por error de hecho o derecho	66,67	100,00	
Riesgo durante el embarazo	81,67	76,47	
Riesgo durante la lactancia	88,37	62,50	
Seguro Escolar	75,00		
Síndrome Tóxico	71,43		
SOVI	78,85	81,58	100,00
Viudedad	71,78	74,45	95,89
Viudedad Pareja de Hecho	95,59	86,84	100,00
Viudedad/Orfandad	72,45	77,78	100,00
<b>TOTAL</b>	<b>67,88</b>	<b>69,44</b>	<b>90,70</b>

En las favorables se incluye el número de sentencias favorables en parte.

En el gráfico 4.1 se presentan las series, correspondientes a los años 2014 a 2016, del número de procesos iniciados en los Juzgados de lo Social, de recursos de suplicación presentados, y de recursos de casación para unificación de doctrina, así como el número de sentencias recaídas en los tres ámbitos.

## Evolución del N° de procesos iniciados y recursos en la jurisdicción social

(periodo 2014 2016)

Procesos iniciados  Recursos de suplicación 

N° de procesos iniciados y recursos suplicación

gráfico 4.1

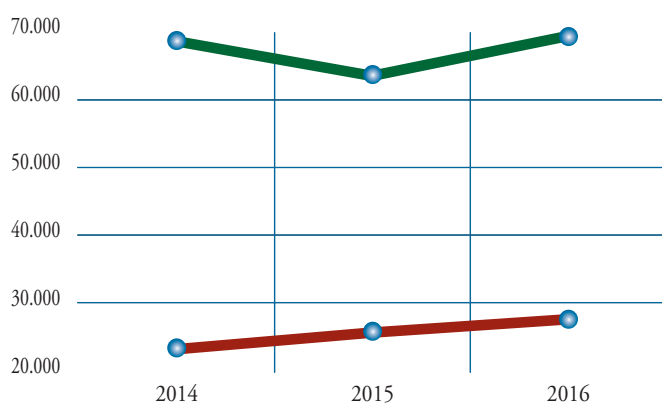

N° de recursos de casación para la unificación de doctrina

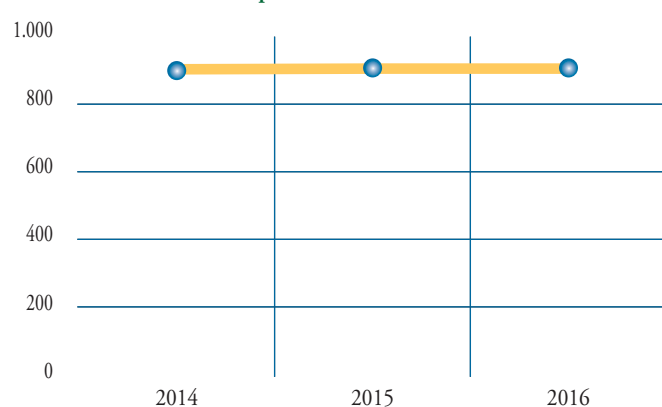

N° de sentencias en procesos iniciados y en recursos de suplicación

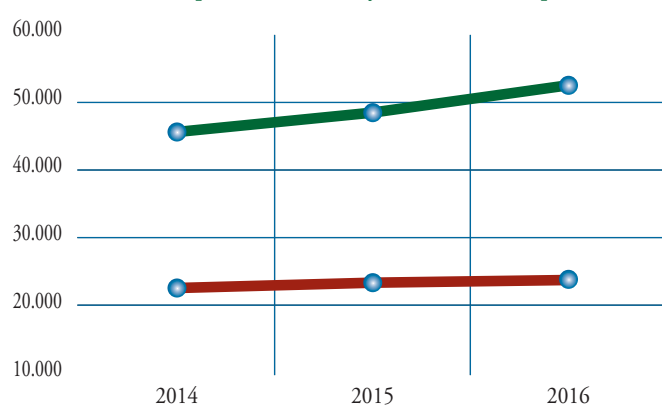

N° de sentencias en recursos de casación para la unificación de doctrina

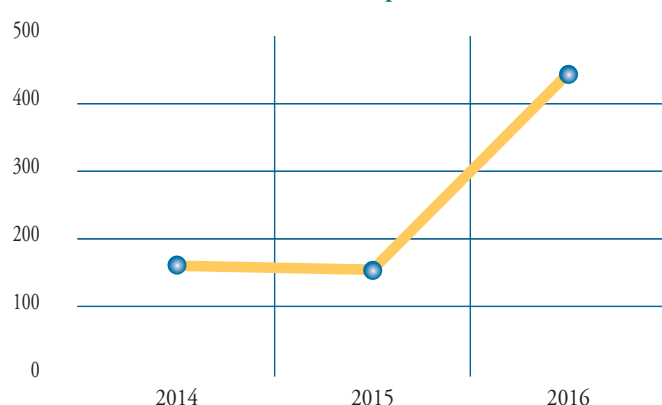

### 4.1.3 Procesos en otras jurisdicciones

#### Procesos iniciados en otras jurisdicciones por y contra la Entidad Gestora

Procesos civiles	Procesos penales	Procesos cont.-administrativos	TOTAL
4	46	135	185

#### Recursos en otras jurisdicciones formalizados contra la Entidad Gestora e interpuestos por la Entidad Gestora

Procesos civiles	Procesos penales	Procesos cont.-administrativos	TOTAL
0	5	2	7

### Sentencias dictadas en el año 2016

#### Procesos iniciados en otras jurisdicciones

Procesos civiles			Procesos penales			Procesos contenciosos administrativos		
Favorables	Desfavorables	Favorables en parte	Favorables	Desfavorables	Favorables en parte	Favorables	Desfavorables	Favorables en parte
0	0	1	12	0	1	46	16	17

TOTAL		
Favorables	Desfavorables	Favorables en parte
58	16	19

#### Recursos en otras jurisdicciones (\*)

Recursos penales			Recursos contenciosos administrativos			TOTAL		
Favorables	Desfavorables	Favorables en parte	Favorables	Desfavorables	Favorables en parte	Favorables	Desfavorables	Favorables en parte
2	1	0	3	1	0	5	2	0

(\*) No se incluye casación

### 4.1.4 Otras actuaciones del Servicio Jurídico Delegado Central en el INSS

✓ Ante el Tribunal de Justicia de la Unión Europea: Se ha iniciado 1 Cuestión prejudicial y no se ha emitido ninguna sentencia.

✓ Actuaciones consultivas: En total se han realizado 1.179 actuaciones consultivas de asesoramiento jurídico al Instituto Nacional de la Seguridad Social, que incluyen informes jurídicos y asistencia a Mesas de contratación.

# anexo I

Liquidación del presupuesto,  
balance y cuenta de resultado  
económico-patrimonial



# Liquidación del presupuesto de gastos. Ejercicio 2016 - Clasificación funcional por programas

Cuadro 5.1

## 1101 Pensiones contributivas

Créditos Presupuestarios	Descripción	Créditos presupuestarios			Gastos comprometidos (4)	Obligaciones reconocidas netas (5)	Pagos (6)	Obligaciones pendientes de pago a 31 de diciem. (7=5-6)	Remanentes de créditos (8=3-5)
		Iniciales (1)	Modificaciones (2)	Definitivos (3=1+2)					
	<b>TOTAL</b>	<b>123.606.630.180,00</b>	<b>349.590.000,00</b>	<b>123.956.220.180,00</b>	<b>123.750.956.223,34</b>	<b>123.743.738.071,90</b>	<b>123.690.519.063,97</b>	<b>53.219.007,93</b>	<b>212.482.108,10</b>
12000	SUELDOS. (EXCEPTO PERS.CUPO Y EVIS)	1.402.470,00		1.402.470,00	1.378.717,86	1.378.717,86	1.378.717,86		23.752,14
1202	SUELDOS PERSONAL MEDICO EVIS	6.560.740,00		6.560.740,00	5.398.513,84	5.398.513,84	5.398.513,84		1.162.226,16
12010	SUELDOS (EXCEPTO PERSONAL DE CUPO)	2.809.620,00		2.809.620,00	2.628.516,48	2.628.516,48	2.628.516,48		181.103,52
1203	DEL SUBGRUPO C1 Y GRUPO C	9.657.190,00		9.657.190,00	9.491.452,69	9.491.452,69	9.491.452,69		165.737,31
1204	DEL SUBGRUPO C2 Y GRUPO D	11.582.230,00	-1.000.000,00	10.582.230,00	10.220.821,56	10.220.821,56	10.220.821,56		361.408,44
1206	TRIENIOS	7.908.910,00		7.908.910,00	8.202.906,99	8.202.906,99	8.202.906,99		-293.996,99
1207	PAGAS EXTRA.	8.892.710,00		8.892.710,00	10.482.949,76	10.482.949,76	10.482.949,76		-1.590.239,76
1210	COMPLEMENTO DE DESTINO	18.226.680,00		18.226.680,00	16.404.810,34	16.404.810,34	16.404.810,34		1.821.869,66
12110	COMPONENTE GRAL.PERSONAL NO SANIT.	17.939.270,00		17.939.270,00	18.273.833,50	18.273.833,50	18.273.833,50		-334.563,50
1212	INDEMNIZACION POR RESIDENCIA	361.390,00		361.390,00	350.255,64	350.255,64	350.255,64		11.134,36
12191	COMPLEMENTOS TRANSITORIOS ABSORBIBLE	13.180,00		13.180,00					13.180,00
12199	OTROS COMPLEMENTOS	146.320,00		146.320,00	129.697,97	129.697,97	129.697,97		16.622,03
	<b>TOTAL ARTICULO 12 PERS.FUNC. Y ESTATUTARIO</b>	<b>85.500.710,00</b>	<b>-1.000.000,00</b>	<b>84.500.710,00</b>	<b>82.962.476,63</b>	<b>82.962.476,63</b>	<b>82.962.476,63</b>		<b>1.538.233,37</b>
13090	RETRIBUCIONES BASICAS Y OTRAS REMUN.	959.310,00		959.310,00	641.573,38	641.573,38	641.573,38		317.736,62
	<b>TOTAL ARTICULO 13 LABORALES</b>	<b>959.310,00</b>		<b>959.310,00</b>	<b>641.573,38</b>	<b>641.573,38</b>	<b>641.573,38</b>		<b>317.736,62</b>
1500	POR DESEMPEÑO DEL PUESTO	19.032.700,00	-1.500.000,00	17.532.700,00	17.682.656,39	17.682.656,39	17.682.656,39		-149.956,39
1501	POR CUMPLIMIENTO DE OBJETIVOS	7.086.790,00		7.086.790,00	6.605.053,14	6.605.053,14	6.605.053,14		481.736,86
	<b>TOTAL ARTICULO 15 INCENTIVOS AL RENDIMIENTO</b>	<b>26.119.490,00</b>	<b>-1.500.000,00</b>	<b>24.619.490,00</b>	<b>24.287.709,53</b>	<b>24.287.709,53</b>	<b>24.287.709,53</b>		<b>331.780,47</b>
1600	CUOTAS DE LA SEGURIDAD SOCIAL	27.498.800,00	-3.000.000,00	24.498.800,00	23.544.301,49	23.544.301,49	23.544.301,49		954.498,51
	<b>TOTAL ARTICULO 16 CUOTAS Y GAST.SOC.A CARGO EMP.</b>	<b>27.498.800,00</b>	<b>-3.000.000,00</b>	<b>24.498.800,00</b>	<b>23.544.301,49</b>	<b>23.544.301,49</b>	<b>23.544.301,49</b>		<b>954.498,51</b>
	<b>TOTAL CAPITULO 1 GASTOS DE PERSONAL</b>	<b>140.078.310,00</b>	<b>-5.500.000,00</b>	<b>134.578.310,00</b>	<b>131.436.061,03</b>	<b>131.436.061,03</b>	<b>131.436.061,03</b>		<b>3.142.248,97</b>
48111	REGIMEN GENERAL	9.286.051.000,00	34.000.000,00	9.320.051.000,00	9.407.805.067,58	9.407.805.067,58	9.403.328.443,83	4.476.623,75	-87.754.067,58
48112	REGIMEN ESPECIAL DE TRABA. AUTONOMOS	1.200.818.000,00		1.200.818.000,00	1.180.767.113,85	1.180.767.113,85	1.179.980.280,63	786.833,22	20.050.886,15
48115	REGIMEN ESPECIAL DE LA MINE. CARBON	70.452.000,00		70.452.000,00	65.918.117,44	65.918.117,44	65.909.601,18	8.516,26	4.533.882,56
48117	DE ACCIDENTES DE TRAB.Y ENFER.PROF.	1.329.052.650,00		1.329.052.650,00	1.281.379.399,05	1.281.379.399,05	1.280.831.721,96	547.677,09	47.673.250,95
48121	REGIMEN GENERAL	65.205.334.000,00	299.000.000,00	65.504.334.000,00	65.496.804.795,57	65.496.804.795,57	65.491.146.262,12	5.658.533,45	7.529.204,43

Fuente: Sistema de Información Contable de la Seguridad Social

# Liquidación del presupuesto de gastos. Ejercicio 2016 - Clasificación funcional por programas

Cuadro 5.1 (continuación)

## 1101 Pensiones contributivas

Créditos Presu- puestarios	Descripción	Créditos presupuestarios			Gastos compro- metidos (4)	Obligaciones reconocidas netas (5)	Pagos (6)	Obligaciones pendientes de pago a 31 de diciem. (7=5-6)	Remanentes de créditos (8=3-5)
		Iniciales (1)	Modificaciones (2)	Definitivos (3=1+2)					
48122	REGIMEN ESPECIAL TRABAJ. AUTONOMOS	11.034.857.000,00	8.590.000,00	11.043.447.000,00	11.018.158.116,00	11.018.158.116,00	11.017.401.704,64	756.411,36	25.288.884,00
48125	REGIMEN ESPECIAL MINERIA DEL CARBON	1.109.539.000,00		1.109.539.000,00	1.084.669.803,07	1.084.669.803,07	1.084.615.105,97	54.697,10	24.869.196,93
48127	DE ACCIDENTES DE TRABAJO Y ENF.PROF.	913.464.000,00		913.464.000,00	899.678.360,26	899.678.360,26	899.667.240,20	11.120,06	13.785.639,74
48131	REGIMEN GENERAL	14.599.963.000,00	100.000.000,00	14.699.963.000,00	14.765.693.374,59	14.765.693.374,59	14.763.948.283,99	1.745.090,60	-65.730.374,59
48132	REGIMEN ESPECIAL TRABAJ. AUTONOMOS	2.423.704.000,00		2.423.704.000,00	2.383.020.134,58	2.383.020.134,58	2.382.731.906,37	288.228,21	40.683.865,42
48135	REGIMEN ESPECIAL MINERIA DEL CARBON	278.263.000,00		278.263.000,00	272.481.530,38	272.481.530,38	272.469.802,71	11.727,67	5.781.469,62
48137	DE ACCIDENTES DE TRABAJO Y ENF.PROF.	711.192.600,00		711.192.600,00	683.632.060,19	683.632.060,19	683.563.176,57	68.883,62	27.560.539,81
48141	REGIMEN GENERAL	1.199.110.000,00		1.199.110.000,00	1.200.214.346,50	1.200.214.346,50	1.199.674.910,65	539.435,85	-1.104.346,50
48142	REGIMEN ESPECIAL TRABAJ. AUTONOMOS	215.947.000,00		215.947.000,00	209.933.170,39	209.933.170,39	209.876.746,01	56.424,38	6.013.829,61
48145	REGIMEN ESPECIAL MINERIA DEL CARBON	18.190.000,00		18.190.000,00	17.727.118,14	17.727.118,14	17.726.907,11	211,03	462.881,86
48147	DE ACCIDENTE DE TRABAJO Y ENF.PROF.	76.151.000,00		76.151.000,00	71.277.347,55	71.277.347,55	71.238.526,03	38.821,52	4.873.652,45
48151	REGIMEN GENERAL	191.700.000,00	3.000.000,00	194.700.000,00	196.515.856,15	196.515.856,15	196.439.542,36	76.313,79	-1.815.856,15
48152	REGIMEN ESPECIAL TRABAJ. AUTONOMOS	44.372.000,00		44.372.000,00	44.167.584,18	44.167.584,18	44.153.573,59	14.010,59	204.415,82
48155	REGIMEN ESPECIAL MINERIA DEL CARBON	6.300.000,00		6.300.000,00	6.239.900,14	6.239.900,14	6.239.796,48	103,66	60.099,86
48157	DE ACCIDENTES DE TRABAJO Y ENF.PROF.	11.472.000,00		11.472.000,00	10.560.728,45	10.560.728,45	10.559.800,05	928,40	911.271,55
	<b>TOTAL ARTICULO 48 A FAMILIE INST.SIN FLUCRO</b>	<b>109.925.932.250,00</b>	<b>444.590.000,00</b>	<b>110.370.522.250,00</b>	<b>110.296.643.924,06</b>	<b>110.296.643.924,06</b>	<b>110.281.503.332,45</b>	<b>15.140.591,61</b>	<b>73.878.325,94</b>
490	DE DERECHOS PENSIONES ADMON. U.E.	5.008.000,00	2.500.000,00	7.508.000,00	6.347.712,95	6.347.712,95	6.330.141,29	17.571,66	1.160.287,05
	<b>TOTAL ARTICULO 49 AL EXTERIOR</b>	<b>5.008.000,00</b>	<b>2.500.000,00</b>	<b>7.508.000,00</b>	<b>6.347.712,95</b>	<b>6.347.712,95</b>	<b>6.330.141,29</b>	<b>17.571,66</b>	<b>1.160.287,05</b>
	<b>TOTAL CAPITULO 4 TRANSFERENC. CORRIENTES</b>	<b>109.930.940.250,00</b>	<b>447.090.000,00</b>	<b>110.378.030.250,00</b>	<b>110.302.991.637,01</b>	<b>110.302.991.637,01</b>	<b>110.287.833.473,74</b>	<b>15.158.163,27</b>	<b>75.038.612,99</b>
	<b>TOTAL PROGRAMA 01 PENSIONES CONTRIBUTIVAS</b>	<b>110.071.018.560,00</b>	<b>441.590.000,00</b>	<b>110.512.608.560,00</b>	<b>110.434.427.698,04</b>	<b>110.434.427.698,04</b>	<b>110.419.269.534,77</b>	<b>15.158.163,27</b>	<b>78.180.861,96</b>

Fuente: Sistema de Información Contable de la Seguridad Social



# Liquidación del presupuesto de gastos. Ejercicio 2016 - Clasificación funcional por programas

Cuadro 5.1 (continuación)

## 1102 Incapacidad Temporal y otras prestaciones

Créditos Presu- puestarios	Descripción	Créditos presupuestarios			Gastos compro- metidos (4)	Obligaciones reconocidas netas (5)	Pagos (6)	Obligaciones pendientes de pago a 31 de diciem. (7=5-6)	Remanentes de créditos (8=3-5)
		Iniciales (1)	Modificaciones (2)	Definitivos (3=1+2)					
	<b>TOTAL</b>	<b>123.606.630.180,00</b>	<b>349.590.000,00</b>	<b>123.956.220.180,00</b>	<b>123.750.956.223,34</b>	<b>123.743.738.071,90</b>	<b>123.690.519.063,97</b>	<b>53.219.007,93</b>	<b>212.482.108,10</b>
12000	SUELDOS. (EXCEPTO PERS.CUPO Y EVIS)	379.300,00		379.300,00	201.210,92	201.210,92	201.210,92		178.089,08
12002	SUELDOS PERSONAL MEDICO EVIS	1.591.180,00		1.591.180,00	1.507.825,30	1.507.825,30	1.507.825,30		83.354,70
12010	SUELDOS (EXCEPTO PERSONAL DE CUPO)	863.080,00		863.080,00	784.778,40	784.778,40	784.778,40		78.301,60
1203	DEL SUBGRUPO C1 Y GRUPO C	3.041.360,00		3.041.360,00	2.800.180,63	2.800.180,63	2.800.180,63		241.179,37
1204	DEL SUBGRUPO C2 Y GRUPO D	4.471.650,00	-1.000.000,00	3.471.650,00	3.694.982,65	3.694.982,65	3.694.982,65		-223.332,65
1206	TRIENIOS	2.518.270,00		2.518.270,00	2.444.481,98	2.444.481,98	2.444.481,98		73.788,02
1207	PAGAS EXTRA.	2.849.000,00		2.849.000,00	3.255.663,88	3.255.663,88	3.255.663,88		-406.663,88
1210	COMPLEMENTO DE DESTINO	5.686.980,00		5.686.980,00	5.039.226,38	5.039.226,38	5.039.226,38		647.753,62
12110	COMPONENTE GRAL.PERSONAL NO SANIT.	5.486.380,00		5.486.380,00	5.587.809,75	5.587.809,75	5.587.809,75		-101.429,75
1212	INDEMNIZACION POR RESIDENCIA	120.640,00		120.640,00	137.862,60	137.862,60	137.862,60		-17.222,60
12191	COMPLEMENTOS TRANSITORIOS ABSORBIBLE	4.400,00		4.400,00					4.400,00
12199	OTROS COMPLEMENTOS	48.840,00		48.840,00	42.461,24	42.461,24	42.461,24		6.378,76
	<b>TOTAL ARTICULO 12 PERS.FUNC. Y ESTATUTARIO</b>	<b>27.061.080,00</b>	<b>-1.000.000,00</b>	<b>26.061.080,00</b>	<b>25.496.483,73</b>	<b>25.496.483,73</b>	<b>25.496.483,73</b>		<b>564.596,27</b>
13090	RETRIBUCIONES BASICAS Y OTRAS REMUN.	250.500,00		250.500,00	218.218,38	218.218,38	218.218,38		32.281,62
	<b>TOTAL ARTICULO 13 LABORALES</b>	<b>250.500,00</b>		<b>250.500,00</b>	<b>218.218,38</b>	<b>218.218,38</b>	<b>218.218,38</b>		<b>32.281,62</b>
1500	POR DESEMPEÑO DEL PUESTO	6.152.470,00	-500.000,00	5.652.470,00	5.534.497,30	5.534.497,30	5.534.497,30		117.972,70
1501	POR CUMPLIMIENTO DE OBJETIVOS	2.058.540,00		2.058.540,00	2.024.635,93	2.024.635,93	2.024.635,93		33.904,07
	<b>TOTAL ARTICULO 15 INCENTIVOS AL RENDIMIENTO</b>	<b>8.211.010,00</b>	<b>-500.000,00</b>	<b>7.711.010,00</b>	<b>7.559.133,23</b>	<b>7.559.133,23</b>	<b>7.559.133,23</b>		<b>151.876,77</b>
1600	CUOTAS DE LA SEGURIDAD SOCIAL	8.304.380,00		8.304.380,00	7.158.958,85	7.158.958,85	7.158.958,85		1.145.421,15
	<b>TOTAL ARTICULO 16 CUOTAS Y GAST.SOC.A CARGO EMP.</b>	<b>8.304.380,00</b>		<b>8.304.380,00</b>	<b>7.158.958,85</b>	<b>7.158.958,85</b>	<b>7.158.958,85</b>		<b>1.145.421,15</b>
	<b>TOTAL CAPITULO 1 GASTOS DE PERSONAL</b>	<b>43.826.970,00</b>	<b>-1.500.000,00</b>	<b>42.326.970,00</b>	<b>40.432.794,19</b>	<b>40.432.794,19</b>	<b>40.432.794,19</b>		<b>1.894.175,81</b>
4592	CONTROL	356.721.410,00	-71.000.000,00	285.721.410,00	286.484.836,85	286.071.151,57	286.071.151,57		-349.741,57
4593	PARA OTRAS AC.CONTROL GASTO I.T.	9.900.000,00	-9.000.000,00	900.000,00					900.000,00
4594	PARA A.S.DE CONT.PROF. DE ENT.GEST.	7.500.000,00		7.500.000,00	4.743.565,82	4.743.565,82	4.703.808,40	39.757,42	2.756.434,18
	<b>TOTAL ARTICULO 45 A COMUNIDADES AUTONOMAS</b>	<b>374.121.410,00</b>	<b>-80.000.000,00</b>	<b>294.121.410,00</b>	<b>291.228.402,67</b>	<b>290.814.717,39</b>	<b>290.774.959,97</b>	<b>39.757,42</b>	<b>3.306.692,61</b>

Fuente: Sistema de Información Contable de la Seguridad Social

# Liquidación del presupuesto de gastos. Ejercicio 2016 - Clasificación funcional por programas

Cuadro 5.1 (continuación)

## 1102 Incapacidad Temporal y otras prestaciones

Créditos Presu- puestarios	Descripción	Créditos presupuestarios			Gastos compro- metidos (4)	Obligaciones reconocidas netas (5)	Pagos (6)	Obligaciones pendientes de pago a 31 de diciem. (7=5-6)	Remanentes de créditos (8=3-5)
		Iniciales (1)	Modificaciones (2)	Definitivos (3=1+2)					
471	ENTREGAS DE BOTIQUINES	4.000,00		4.000,00	234,98	234,98	234,98		3.765,02
	TOTAL ARTICULO 47 A EMPRESAS PRIVADAS	4.000,00		4.000,00	234,98	234,98	234,98		3.765,02
48211	REGIMEN GENERAL	1.394.940.000,00	274.000.000,00	1.668.940.000,00	1.680.117.468,86	1.680.117.468,86	1.671.836.661,71	8.280.807,15	-11.177.468,86
48212	REGIMEN ESPECIAL TRABAJ. AUTONOMOS	199.392.000,00		199.392.000,00	197.315.724,69	197.315.724,69	194.274.592,28	3.041.132,41	2.076.275,31
48215	REGIMEN ESPECIAL MINERIA DEL CARBON	3.500.000,00		3.500.000,00	3.624.084,06	3.624.084,06	3.624.084,06		-124.084,06
48217	DE ACCIDENTES DE TRABAJO Y E.P.	56.850.000,00		56.850.000,00	57.831.723,39	57.831.723,39	57.559.247,57	272.475,82	-981.723,39
48221	REGIMEN GENERAL	101.618.000,00		101.618.000,00	83.638.833,02	83.638.833,02	83.638.833,02		17.979.166,98
48317	DE ACCIDENTES DE TRABAJO Y E.P.	69.630.000,00	1.000.000,00	70.630.000,00	71.057.010,72	71.057.010,72	70.468.270,89	588.739,83	-427.010,72
48327	DE ACCIDENTES DE TRABAJO Y E.P.	6.425.000,00		6.425.000,00	5.657.545,59	5.657.545,59	5.615.642,05	41.903,54	767.454,41
48337	DE ACCIDENTES DE TRABAJO Y E.P.	2.660.000,00		2.660.000,00	2.312.816,52	2.312.816,52	2.302.456,68	10.359,84	347.183,48
48411	REGIMEN GENERAL	1.517.395.000,00	-41.000.000,00	1.476.395.000,00	1.457.747.877,66	1.457.747.877,66	1.441.781.661,79	15.966.215,87	18.647.122,34
48412	REGIMEN ESPECIAL TRABAJ. AUTONOMOS	106.828.000,00		106.828.000,00	102.603.671,81	102.603.671,81	101.421.146,35	1.182.525,46	4.224.328,19
48415	REGIMEN ESPECIAL MINERIA DEL CARBON	157.000,00		157.000,00	85.784,47	85.784,47	85.784,47		71.215,53
48422	REG. ESPEC. TRABAJADORES AUTONOMOS	735.000,00		735.000,00	583.465,46	583.465,46	569.786,21	13.679,25	151.534,54
48427	DE A.T. Y E.P.	13.525.000,00		13.525.000,00	16.089.337,82	16.089.337,82	15.778.199,40	311.138,42	-2.564.337,82
48431	REGIMEN GENERAL	185.070.000,00		185.070.000,00	189.250.451,97	189.250.451,97	188.096.099,59	1.154.352,38	-4.180.451,97
48432	REG. ESPEC. TRAB.AUTONOM.	17.402.000,00		17.402.000,00	16.882.241,03	16.882.241,03	16.780.591,70	101.649,33	519.758,97
48435	REG. ESPEC. MINERIA CARBON	208.000,00		208.000,00	135.385,22	135.385,22	135.385,22		72.614,78
48442	REG. ESPEC. TRAB.AUTONOM.	2.000,00		2.000,00	25.098,23	25.098,23	25.098,23		-23.098,23
48447	DE A.T. Y E.P.	308.000,00		308.000,00	288.179,89	288.179,89	288.179,89		19.820,11
48457	DE A.T. Y ENFER.PROFES.	740.000,00		740.000,00	905.298,29	905.298,29	879.691,64	25.606,65	-165.298,29
48611	REGIMEN GENERAL	5.881.000,00		5.881.000,00	4.625.051,82	4.625.051,82	4.459.930,41	165.121,41	1.255.948,18
48612	REGIMEN ESPECIAL TRABAJ. AUTONOMOS	1.552.000,00		1.552.000,00	1.418.147,11	1.418.147,11	1.366.206,61	51.940,50	133.852,89
48615	REGIMEN ESPECIAL MINERIA DEL CARBON	55.000,00		55.000,00	52.726,41	52.726,41	52.028,91	697,50	2.273,59
48617	DE ACCIDENTES DE TRABAJO Y E.P.	35.000,00		35.000,00	28.047,55	28.047,55	27.582,55	465,00	6.952,45
48631	REGIMEN GENERAL	10.406.000,00		10.406.000,00	9.418.341,70	9.418.341,70	9.088.874,02	329.467,68	987.658,30
48632	REGIMEN ESPECIAL TRABAJ. AUTONOMOS	52.000,00		52.000,00	199.449,98	199.449,98	198.950,04	499,94	-147.449,98

Fuente: Sistema de Información Contable de la Seguridad Social

# Liquidación del presupuesto de gastos. Ejercicio 2016 - Clasificación funcional por programas

Cuadro 5.1 (continuación)

## 1102 Incapacidad Temporal y otras prestaciones

Créditos Presu- puestarios	Descripción	Créditos presupuestarios			Gastos compro- metidos (4)	Obligaciones reconocidas netas (5)	Pagos (6)	Obligaciones pendientes de pago a 31 de diciem. (7=5-6)	Remanentes de créditos (8=3-5)
		Iniciales (1)	Modificaciones (2)	Definitivos (3=1+2)					
48637	DE ACCIDENTES DE TRABAJO Y E.P.	10.088.000,00		10.088.000,00	7.984.398,66	7.984.398,66	7.899.157,56	85.241,10	2.103.601,34
48647	DE ACCIDENTES DE TRABAJO Y E.P.	1.581.000,00		1.581.000,00	821.614,20	821.614,20	814.424,20	7.190,00	759.385,80
48671	PENSIONES INVALIDEZ	4.000,00		4.000,00	4.508,20	4.508,20	4.219,72	288,48	-508,20
48672	AUXILIO POR DEFUNCION	1.000,00		1.000,00					1.000,00
48674	INFORTUNIO FAMILIAR	117.000,00		117.000,00	95.271,67	95.271,67	93.292,93	1.978,74	21.728,33
48675	OTRAS PREST.: ACCIDENTE	1.284.000,00		1.284.000,00	1.190.341,71	1.190.341,71	1.176.930,53	13.411,18	93.658,29
48676	OTRAS PREST.: CIRUGIA	45.000,00		45.000,00	86.855,01	86.855,01	86.855,01		-41.855,01
48677	OTRAS PREST.: NEUROPSIQUIATRIA	22.220.000,00		22.220.000,00	19.555.800,28	19.555.800,28	18.883.582,58	672.217,70	2.664.199,72
48679	OTRAS PRESTACIONES: MED.GRAL.	45.000,00		45.000,00	18.946,82	18.946,82	17.949,72	997,10	26.053,18
48680	PENSIONES COMPLEMENTARIAS	33.000.000,00		33.000.000,00	32.006.986,94	32.006.986,94	32.005.593,28	1.393,66	993.013,06
48681	SUBSIDIOS	6.300.000,00		6.300.000,00	4.285.541,71	4.285.541,71	4.285.541,71		2.014.458,29
48691	REGIMEN GENERAL	295.000,00		295.000,00	587.242,60	587.242,60	587.242,60		-292.242,60
48692	REGIMEN ESPECIAL TRABAJ. AUTONOMOS	41.000,00		41.000,00	68.200,31	68.200,31	68.200,31		-27.200,31
48697	DE ACCIDENTES DE TRABAJO Y ENF.PROF.	10.859.000,00		10.859.000,00	6.539.859,57	6.539.859,57	6.539.859,57		4.319.140,43
48711	PREVIAS A LA JUBILACION ORDINARIA	80.000.000,00	-3.500.000,00	76.500.000,00	60.000.959,41	60.000.959,41	59.996.501,36	4.458,05	16.499.040,59
48791	REGIMEN GENERAL	1.000,00		1.000,00					1.000,00
48811	REGIMEN GENERAL	302.000,00		302.000,00	161.492,36	161.492,36	160.791,04	701,32	140.507,64
48812	REGIMEN ESPEC.TRABAJ.AUTONOMOS	32.000,00		32.000,00	22.867,66	22.867,66	22.602,80	264,86	9.132,34
48815	REGIMEN ESPEC.MINERIA DEL CARBON	2.000,00		2.000,00	83,20	83,20	83,20		1.916,80
48817	DE ACCIDENTES DE TRABAJO Y E.P.	2.000,00		2.000,00	4.589,53	4.589,53	4.545,45	44,08	-2.589,53
48827	DE ACCIDENTES DE TRABAJO Y E.P.	20.000,00		20.000,00	7.745,90	7.745,90	7.745,90		12.254,10
	<b>TOTAL ARTICULO 48 A FAMILIE INST.SIN FLUCRO</b>	<b>3.861.605.000,00</b>	<b>230.500.000,00</b>	<b>4.092.105.000,00</b>	<b>4.035.337.069,01</b>	<b>4.035.337.069,01</b>	<b>4.003.010.104,76</b>	<b>32.326.964,25</b>	<b>56.767.930,99</b>
	<b>TOTAL CAPITULO 4 TRANSFERENC. CORRIENTES</b>	<b>4.235.730.410,00</b>	<b>150.500.000,00</b>	<b>4.386.230.410,00</b>	<b>4.326.565.706,66</b>	<b>4.326.152.021,38</b>	<b>4.293.785.299,71</b>	<b>32.366.721,67</b>	<b>60.078.388,62</b>
	<b>TOTAL PROG. 02 PROTEC. FAMILIAR Y OTRAS PREST.</b>	<b>4.279.557.380,00</b>	<b>149.000.000,00</b>	<b>4.428.557.380,00</b>	<b>4.366.998.500,85</b>	<b>4.366.584.815,57</b>	<b>4.334.218.093,90</b>	<b>32.366.721,67</b>	<b>61.972.564,43</b>
	<b>TOTAL GRUPO PROGRAMA 11 GESTION PRESTAC. ECONOMICAS CONTRIB.</b>	<b>114.350.575.940,00</b>	<b>590.590.000,00</b>	<b>114.941.165.940,00</b>	<b>114.801.426.198,89</b>	<b>114.801.012.513,61</b>	<b>114.753.487.628,67</b>	<b>47.524.884,94</b>	<b>140.153.426,39</b>

Fuente: Sistema de Información Contable de la Seguridad Social

# Liquidación del presupuesto de gastos. Ejercicio 2016 - Clasificación funcional por programas

Cuadro 5.1 (continuación)

## 1202 Protección Familiar y otras prestaciones

Créditos Presu- puestarios	Descripción	Créditos presupuestarios			Gastos compro- metidos (4)	Obligaciones reconocidas netas (5)	Pagos (6)	Obligaciones pendientes de pago a 31 de diciem. (7=5-6)	Remanentes de créditos (8=3-5)
		Iniciales (1)	Modificaciones (2)	Definitivos (3=1+2)					
	<b>TOTAL</b>	<b>123.606.630.180,00</b>	<b>349.590.000,00</b>	<b>123.956.220.180,00</b>	<b>123.750.956.223,34</b>	<b>123.743.738.071,90</b>	<b>123.690.519.063,97</b>	<b>53.219.007,93</b>	<b>212.482.108,10</b>
12000	SUELDOS. (EXCEPTO PERS.CUPO Y EVIS)	61.220,00		61.220,00	72.700,73	72.700,73	72.700,73		-11.480,73
12010	SUELDOS (EXCEPTO PERSONAL DE CUPO)	338.780,00		338.780,00	335.248,04	335.248,04	335.248,04		3.531,96
1203	DEL SUBGRUPO C1 Y GRUPO C	890.290,00		890.290,00	888.188,79	888.188,79	888.188,79		2.101,21
1204	DEL SUBGRUPO C2 Y GRUPO D	1.520.900,00		1.520.900,00	1.198.259,99	1.198.259,99	1.198.259,99		322.640,01
1206	TRIENIOS	733.420,00		733.420,00	709.851,53	709.851,53	709.851,53		23.568,47
1207	PAGAS EXTRA.	792.770,00		792.770,00	942.642,74	942.642,74	942.642,74		-149.872,74
1210	COMPLEMENTO DE DESTINO	1.556.410,00		1.556.410,00	1.357.049,66	1.357.049,66	1.357.049,66		199.360,34
12110	COMPONENTE GRAL.PERSONAL NO SANIT.	1.385.310,00		1.385.310,00	1.447.118,50	1.447.118,50	1.447.118,50		-61.808,50
1212	INDEMNIZACION POR RESIDENCIA	35.630,00		35.630,00	33.157,36	33.157,36	33.157,36		2.472,64
12191	COMPLEMENTOS TRANSITORIOS ABSORBIBLE	1.300,00		1.300,00					1.300,00
12199	OTROS COMPLEMENTOS	14.420,00		14.420,00	27.416,11	27.416,11	27.416,11		-12.996,11
	<b>TOTAL ARTICULO 12 PERS.FUNC. Y ESTATUTARIO</b>	<b>7.330.450,00</b>		<b>7.330.450,00</b>	<b>7.011.633,45</b>	<b>7.011.633,45</b>	<b>7.011.633,45</b>		<b>318.816,55</b>
13090	RETRIBUCIONES BASICAS Y OTRAS REMUN.	363.010,00		363.010,00	292.043,42	292.043,42	292.043,42		70.966,58
	<b>TOTAL ARTICULO 13 LABORALES</b>	<b>363.010,00</b>		<b>363.010,00</b>	<b>292.043,42</b>	<b>292.043,42</b>	<b>292.043,42</b>		<b>70.966,58</b>
1500	POR DESEMPEÑO DEL PUESTO	1.797.790,00		1.797.790,00	1.559.370,75	1.559.370,75	1.559.370,75		238.419,25
1501	POR CUMPLIMIENTO DE OBJETIVOS	641.350,00		641.350,00	480.212,62	480.212,62	480.212,62		161.137,38
	<b>TOTAL ARTICULO 15 INCENTIVOS AL RENDIMIENTO</b>	<b>2.439.140,00</b>		<b>2.439.140,00</b>	<b>2.039.583,37</b>	<b>2.039.583,37</b>	<b>2.039.583,37</b>		<b>399.556,63</b>
1600	CUOTAS DE LA SEGURIDAD SOCIAL	2.417.400,00		2.417.400,00	1.938.926,62	1.938.926,62	1.938.926,62		478.473,38
	<b>TOTAL ARTICULO 16 CUOTAS Y GAST.SOC.A CARGO EMP.</b>	<b>2.417.400,00</b>		<b>2.417.400,00</b>	<b>1.938.926,62</b>	<b>1.938.926,62</b>	<b>1.938.926,62</b>		<b>478.473,38</b>
	<b>TOTAL CAPITULO 1 GASTOS DE PERSONAL</b>	<b>12.550.000,00</b>		<b>12.550.000,00</b>	<b>11.282.186,86</b>	<b>11.282.186,86</b>	<b>11.282.186,86</b>		<b>1.267.813,14</b>
48117	DE ACCIDENTES DE TRAB.Y ENFER.PROF.	155.350,00		155.350,00	64.100,84	64.100,84	64.100,84		91.249,16
48137	DE ACCIDENTES DE TRABAJO Y ENF.PROF.	52.400,00		52.400,00					52.400,00
48147	DE ACCIDENTE DE TRABAJO Y ENF.PROF.	21.000,00		21.000,00					21.000,00
48157	DE ACCIDENTES DE TRABAJO Y ENF.PROF.	21.000,00		21.000,00					21.000,00
48418	NO CONTRIBUTIVA	540.000,00		540.000,00	223.666,15	223.666,15	221.159,48	2.506,67	316.333,85
48518	NO CONTRIBUTIVA	360.942.400,00	-7.000.000,00	353.942.400,00	353.634.566,91	353.634.566,91	352.630.388,63	1.004.178,28	307.833,09

Fuente: Sistema de Información Contable de la Seguridad Social

## Liquidación del presupuesto de gastos. Ejercicio 2016 - Clasificación funcional por programas

Cuadro 5.1 (continuación)

### 1202 Protección Familiar y otras prestaciones

Créditos Presu- puestarios	Descripción	Créditos presupuestarios			Gastos compro- metidos (4)	Obligaciones reconocidas netas (5)	Pagos (6)	Obligaciones pendientes de pago a 31 de diciem. (7=5-6)	Remanentes de créditos (8=3-5)
		Iniciales (1)	Modificaciones (2)	Definitivos (3=1+2)					
48528	NO CONTRIBUTIVA	1.106.333.750,00	-16.000.000,00	1.090.333.750,00	1.090.310.273,90	1.090.310.273,90	1.090.021.462,21	288.811,69	23.476,10
48538	NO CONTRIBUTIVA	28.254.000,00		28.254.000,00	27.771.878,17	27.771.878,17	27.544.797,01	227.081,16	482.121,83
48548	NO CONTRIBUTIVA	24.867.500,00		24.867.500,00	20.897.098,21	20.897.098,21	20.776.567,81	120.530,40	3.970.401,79
48728	NO CONTRIBUTIVA	26.593.000,00		26.593.000,00	24.586.325,94	24.586.325,94	24.528.468,03	57.857,91	2.006.674,06
	<b>TOTAL ARTICULO 48 A FAMILIE INST.SIN ELUCRO</b>	<b>1.547.780.400,00</b>	<b>-23.000.000,00</b>	<b>1.524.780.400,00</b>	<b>1.517.487.910,12</b>	<b>1.517.487.910,12</b>	<b>1.515.786.944,01</b>	<b>1.700.966,11</b>	<b>7.292.489,88</b>
	<b>TOTAL CAPITULO 4 TRANSFERENC. CORRIENTES</b>	<b>1.547.780.400,00</b>	<b>-23.000.000,00</b>	<b>1.524.780.400,00</b>	<b>1.517.487.910,12</b>	<b>1.517.487.910,12</b>	<b>1.515.786.944,01</b>	<b>1.700.966,11</b>	<b>7.292.489,88</b>
	<b>TOTAL PROGRAMA 02 PROTECCION FAMILIAR Y OTRAS PREST.</b>	<b>1.560.330.400,00</b>	<b>-23.000.000,00</b>	<b>1.537.330.400,00</b>	<b>1.528.770.096,98</b>	<b>1.528.770.096,98</b>	<b>1.527.069.130,87</b>	<b>1.700.966,11</b>	<b>8.560.303,02</b>

Fuente: Sistema de Información Contable de la Seguridad Social



# Liquidación del presupuesto de gastos. Ejercicio 2016 - Clasificación funcional por programas

Cuadro 5.1 (continuación)

## 1204 Gestión y Control de los Complementos a Mínimos de Pensiones

Créditos Presu- puestarios	Descripción	Créditos presupuestarios			Gastos compro- metidos (4)	Obligaciones reconocidas netas (5)	Pagos (6)	Obligaciones pendientes de pago a 31 de diciem. (7=5-6)	Remanentes de créditos (8=3-5)
		Iniciales (1)	Modificaciones (2)	Definitivos (3=1+2)					
	<b>TOTAL</b>	<b>123.606.630.180,00</b>	<b>349.590.000,00</b>	<b>123.956.220.180,00</b>	<b>123.750.956.223,34</b>	<b>123.743.738.071,90</b>	<b>123.690.519.063,97</b>	<b>53.219.007,93</b>	<b>212.482.108,10</b>
12000	SUELDOS.(EXCEPTO PERS.CUPO Y EVIS)	26.620,00		26.620,00	13.441,80	13.441,80	13.441,80		13.178,20
12010	SUELDOS (EXCEPTO PERSONAL DE CUPO)	237.750,00		237.750,00	166.522,78	166.522,78	166.522,78		71.227,22
1203	DEL SUBGRUPO C1 Y GRUPO C	1.042.880,00		1.042.880,00	907.302,57	907.302,57	907.302,57		135.577,43
1204	DEL SUBGRUPO C2 Y GRUPO D	1.179.330,00		1.179.330,00	1.087.418,69	1.087.418,69	1.087.418,69		91.911,31
1206	TRIENIOS	652.240,00		652.240,00	629.394,32	629.394,32	629.394,32		22.845,68
1207	PAGAS EXTRA.	695.630,00		695.630,00	806.525,73	806.525,73	806.525,73		-110.895,73
1210	COMPLEMENTO DE DESTINO	1.336.520,00		1.336.520,00	1.180.842,90	1.180.842,90	1.180.842,90		155.677,10
12110	COMPONENTE GRAL.PERSONAL NO SANIT.	1.189.270,00		1.189.270,00	1.242.493,59	1.242.493,59	1.242.493,59		-53.223,59
1212	INDEMNIZACION POR RESIDENCIA	30.740,00		30.740,00	25.308,57	25.308,57	25.308,57		5.431,43
12191	COMPLEMENTOS TRANSITORIOS ABSORBIBLE	1.120,00		1.120,00					1.120,00
12199	OTROS COMPLEMENTOS	12.440,00		12.440,00	15.288,00	15.288,00	15.288,00		-2.848,00
	<b>TOTAL ARTICULO 12 PERS.FUNC. Y ESTATUTARIO</b>	<b>6.404.540,00</b>		<b>6.404.540,00</b>	<b>6.074.538,95</b>	<b>6.074.538,95</b>	<b>6.074.538,95</b>		<b>330.001,05</b>
1500	POR DESEMPEÑO DEL PUESTO	1.568.400,00		1.568.400,00	1.453.162,65	1.453.162,65	1.453.162,65		115.237,35
1501	POR CUMPLIMIENTO DE OBJETIVOS	520.750,00		520.750,00	421.441,04	421.441,04	421.441,04		99.308,96
	<b>TOTAL ARTICULO 15 INCENTIVOS AL RENDIMIENTO</b>	<b>2.089.150,00</b>		<b>2.089.150,00</b>	<b>1.874.603,69</b>	<b>1.874.603,69</b>	<b>1.874.603,69</b>		<b>214.546,31</b>
1600	CUOTAS DE LA SEGURIDAD SOCIAL	2.006.310,00		2.006.310,00	1.773.304,38	1.773.304,38	1.773.304,38		233.005,62
	<b>TOTAL ARTICULO 16 CUOTAS Y GAST.SOC.A CARGO EMP.</b>	<b>2.006.310,00</b>		<b>2.006.310,00</b>	<b>1.773.304,38</b>	<b>1.773.304,38</b>	<b>1.773.304,38</b>		<b>233.005,62</b>
	<b>TOTAL CAPITULO 1 GASTOS DE PERSONAL</b>	<b>10.500.000,00</b>		<b>10.500.000,00</b>	<b>9.722.447,02</b>	<b>9.722.447,02</b>	<b>9.722.447,02</b>		<b>777.552,98</b>
48111	REGIMEN GENERAL	184.376.000,00		184.376.000,00	184.038.828,94	184.038.828,94	183.852.848,38	185.980,56	337.171,06
48112	REGIMEN ESPECIAL DE TRABA. AUTONOMOS	63.363.000,00		63.363.000,00	59.556.427,59	59.556.427,59	59.480.113,14	76.314,45	3.806.572,41
48115	REGIMEN ESPECIAL DE LA MINE. CARBON	56.000,00		56.000,00	50.601,18	50.601,18	50.601,18		5.398,82
48117	DE ACCIDENTES DE TRAB.Y ENFER.PROF.	4.046.000,00		4.046.000,00	3.907.754,55	3.907.754,55	3.907.218,74	535,81	138.245,45
48121	REGIMEN GENERAL	2.661.958.000,00	-137.000.000,00	2.524.958.000,00	2.585.435.654,47	2.585.435.654,47	2.584.751.091,48	684.562,99	-60.477.654,47
48122	REGIMEN ESPECIAL TRABAJ. AUTONOMOS	1.419.831.000,00		1.419.831.000,00	1.347.282.010,93	1.347.282.010,93	1.346.968.345,76	313.665,17	72.548.989,07
48125	REGIMEN ESPECIAL MINERIA DEL CARBON	2.054.000,00		2.054.000,00	1.858.046,92	1.858.046,92	1.857.788,27	258,65	195.953,08
48127	DE ACCIDENTES DE TRABAJO Y ENF.PROF.	27.813.000,00		27.813.000,00	26.157.290,82	26.157.290,82	26.153.681,26	3.609,56	1.655.709,18

Fuente: Sistema de Información Contable de la Seguridad Social

# Liquidación del presupuesto de gastos. Ejercicio 2016 - Clasificación funcional por programas

Cuadro 5.1 (continuación)

## 1204 Gestión y Control de los Complementos a Mínimos de Pensiones

Créditos Presu- puestarios	Descripción	Créditos presupuestarios			Gastos compro- metidos (4)	Obligaciones reconocidas netas (5)	Pagos (6)	Obligaciones pendientes de pago a 31 de diciem. (7=5-6)	Remanentes de créditos (8=3-5)
		Iniciales (1)	Modificaciones (2)	Definitivos (3=1+2)					
48131	REGIMEN GENERAL	1.748.441.000,00	-73.000.000,00	1.675.441.000,00	1.696.310.030,36	1.696.310.030,36	1.696.022.600,09	287.430,27	-20.869.030,36
48132	REGIMEN ESPECIAL TRABAJ. AUTONOMOS	804.851.000,00		804.851.000,00	784.465.959,05	784.465.959,05	784.258.973,88	206.985,17	20.385.040,95
48135	REGIMEN ESPECIAL MINERIA DEL CARBON	9.503.000,00		9.503.000,00	8.625.370,83	8.625.370,83	8.625.282,34	88,49	877.629,17
48137	DE ACCIDENTES DE TRABAJO Y ENF.PROF.	69.550.000,00		69.550.000,00	65.519.443,07	65.519.443,07	65.516.014,47	3.428,60	4.030.556,93
48141	REGIMEN GENERAL	180.407.000,00		180.407.000,00	177.759.566,49	177.759.566,49	177.684.459,12	75.107,37	2.647.433,51
48142	REGIMEN ESPECIAL TRABAJ. AUTONOMOS	82.740.000,00		82.740.000,00	79.990.171,59	79.990.171,59	79.975.491,54	14.680,05	2.749.828,41
48145	REGIMEN ESPECIAL MINERIA DEL CARBON	1.136.000,00		1.136.000,00	1.068.937,32	1.068.937,32	1.068.897,67	39,65	67.062,68
48147	DE ACCIDENTE DE TRABAJO Y ENF.PROF.	4.978.000,00		4.978.000,00	4.634.336,41	4.634.336,41	4.633.365,22	971,19	343.663,59
48151	REGIMEN GENERAL	18.251.000,00		18.251.000,00	17.605.207,93	17.605.207,93	17.602.420,26	2.787,67	645.792,07
48152	REGIMEN ESPECIAL TRABAJ. AUTONOMOS	12.820.000,00		12.820.000,00	12.457.047,26	12.457.047,26	12.455.106,96	1.940,30	362.952,74
48155	REGIMEN ESPECIAL MINERIA DEL CARBON	109.000,00		109.000,00	105.963,32	105.963,32	105.963,32		3.036,68
48157	DE ACCIDENTES DE TRABAJO Y ENF.PROF.	175.000,00		175.000,00	158.445,73	158.445,73	158.445,73		16.554,27
	<b>TOTAL ARTICULO 48 A FAMIL.E INST.SIN F.LUCRO</b>	<b>7.296.458.000,00</b>	<b>-210.000.000,00</b>	<b>7.086.458.000,00</b>	<b>7.056.987.094,76</b>	<b>7.056.987.094,76</b>	<b>7.055.128.708,81</b>	<b>1.858.385,95</b>	<b>29.470.905,24</b>
	<b>TOTAL CAPITULO 4 TRANSFERENC. CORRIENTES</b>	<b>7.296.458.000,00</b>	<b>-210.000.000,00</b>	<b>7.086.458.000,00</b>	<b>7.056.987.094,76</b>	<b>7.056.987.094,76</b>	<b>7.055.128.708,81</b>	<b>1.858.385,95</b>	<b>29.470.905,24</b>
	<b>TOTAL PROG. 04 GEST.Y CONTROL COMPL .MIN.PENS</b>	<b>7.306.958.000,00</b>	<b>-210.000.000,00</b>	<b>7.096.958.000,00</b>	<b>7.066.709.541,78</b>	<b>7.066.709.541,78</b>	<b>7.064.851.155,83</b>	<b>1.858.385,95</b>	<b>30.248.458,22</b>
	<b>TOTAL GRUPO PROGRAMA 12 GESTION PRESTE.ECON.NO CONTRIBUTIVAS</b>	<b>8.867.288.400,00</b>	<b>-233.000.000,00</b>	<b>8.634.288.400,00</b>	<b>8.595.479.638,76</b>	<b>8.595.479.638,76</b>	<b>8.591.920.286,70</b>	<b>3.559.352,06</b>	<b>38.808.761,24</b>

Fuente: Sistema de Información Contable de la Seguridad Social

# Liquidación del presupuesto de gastos. Ejercicio 2016 - Clasificación funcional por programas

Cuadro 5.1 (continuación)

## 1391 Dirección y Servicios Generales

Créditos Presu- puestarios	Descripción	Créditos presupuestarios			Gastos compro- metidos (4)	Obligaciones reconocidas netas (5)	Pagos (6)	Obligaciones pendientes de pago a 31 de diciem. (7=5-6)	Remanentes de créditos (8=3-5)
		Iniciales (1)	Modificaciones (2)	Definitivos (3=1+2)					
	<b>TOTAL</b>	<b>123.606.630.180,00</b>	<b>349.590.000,00</b>	<b>123.956.220.180,00</b>	<b>123.750.956.223,34</b>	<b>123.743.738.071,90</b>	<b>123.690.519.063,97</b>	<b>53.219.007,93</b>	<b>212.482.108,10</b>
1000	RETRIBUCIONES BASICAS	14.620,00		14.620,00	15.830,54	15.830,54	15.830,54		-1.210,54
1001	RETRIBUCIONES COMPLEMENTARIAS	40.020,00		40.020,00	41.011,94	41.011,94	41.011,94		-991,94
	<b>TOTAL ARTICULO 10 ALTOS CARGOS</b>	<b>54.640,00</b>		<b>54.640,00</b>	<b>56.842,48</b>	<b>56.842,48</b>	<b>56.842,48</b>		<b>-2.202,48</b>
12000	SUELDOS. (EXCEPTO PERS.CUPO Y EVIS)	5.290.170,00		5.290.170,00	4.878.623,16	4.878.623,16	4.878.623,16		411.546,84
12002	SUELDOS PERSONAL MEDICO EVIS	159.700,00		159.700,00	91.627,02	91.627,02	91.627,02		68.072,98
12010	SUELDOS (EXCEPTO PERSONAL DE CUPO)	2.796.380,00		2.796.380,00	2.684.737,25	2.684.737,25	2.684.737,25		111.642,75
1203	DEL SUBGRUPO C1 Y GRUPO C	5.624.780,00		5.624.780,00	5.047.521,16	5.047.521,16	5.047.521,16		577.258,84
1204	DEL SUBGRUPO C2 Y GRUPO D	8.442.240,00		8.442.240,00	7.147.043,31	7.147.043,31	7.147.043,31		1.295.196,69
1205	SUELDOS DE AGRUP. PROFY GRUPO E	217.190,00		217.190,00	167.689,24	167.689,24	167.689,24		49.500,76
1206	TRIENIOS	5.282.080,00		5.282.080,00	5.811.430,45	5.811.430,45	5.811.430,45		-529.350,45
1207	PAGAS EXTRA.	6.126.760,00		6.126.760,00	7.411.790,92	7.411.790,92	7.411.790,92		-1.285.030,92
1210	COMPLEMENTO DE DESTINO	13.418.310,00		13.418.310,00	12.122.569,73	12.122.569,73	12.122.569,73		1.295.740,27
12110	COMPONENTE GRAL.PERSONAL NO SANIT.	13.721.860,00		13.721.860,00	13.999.892,94	13.999.892,94	13.999.892,94		-278.032,94
1212	INDEMNIZACION POR RESIDENCIA	249.410,00		249.410,00	230.695,78	230.695,78	230.695,78		18.714,22
12191	COMPLEMENTOS TRANSITORIOS ABSORBIBLE	9.100,00		9.100,00					9.100,00
12199	OTROS COMPLEMENTOS	100.980,00		100.980,00	69.125,03	69.125,03	69.125,03		31.854,97
1240	SUELDOS DEL SUBGRUPO A1 Y GRUPO A	2.000,00		2.000,00					2.000,00
1241	SUELDOS DEL SUBGRUPO A2 Y GRUPO B	2.000,00		2.000,00					2.000,00
1243	DEL SUBGRUPO C1 Y GRUPO C	2.000,00		2.000,00					2.000,00
1244	SUELDOS DEL SUBGRUPO C2 Y GRUPO D	2.000,00		2.000,00					2.000,00
1245	SUELDOS DE AGRUP. PROFES. Y GRUPO E	2.000,00		2.000,00					2.000,00
1246	TRIENIOS	2.000,00		2.000,00					2.000,00
	<b>TOTAL ARTICULO 12 PERS.FUNC. Y ESTATUTARIO</b>	<b>61.450.960,00</b>		<b>61.450.960,00</b>	<b>59.662.745,99</b>	<b>59.662.745,99</b>	<b>59.662.745,99</b>		<b>1.788.214,01</b>
13090	RETRIBUCIONES BASICAS Y OTRAS REMUN.	15.047.420,00	-1.500.000,00	13.547.420,00	13.128.184,01	13.128.184,01	13.128.184,01		419.235,99
1310	RETRIBUCIONES BASICAS Y OTRAS REMUN.	512.940,00		512.940,00	61.846,89	61.846,89	61.846,89		451.093,11
	<b>TOTAL ARTICULO 13 LABORALES</b>	<b>15.560.360,00</b>	<b>-1.500.000,00</b>	<b>14.060.360,00</b>	<b>13.190.030,90</b>	<b>13.190.030,90</b>	<b>13.190.030,90</b>		<b>870.329,10</b>

Fuente: Sistema de Información Contable de la Seguridad Social

# Liquidación del presupuesto de gastos. Ejercicio 2016 - Clasificación funcional por programas

Cuadro 5.1 (continuación)

## 1391 Dirección y Servicios Generales

Créditos Presu- puestarios	Descripción	Créditos presupuestarios			Gastos compro- metidos (4)	Obligaciones reconocidas netas (5)	Pagos (6)	Obligaciones pendientes de pago a 31 de diciem. (7=5-6)	Remanentes de créditos (8=3-5)
		Iniciales (1)	Modificaciones (2)	Definitivos (3=1+2)					
1500	POR DESEMPEÑO DEL PUESTO	14.210.670,00		14.210.670,00	13.472.959,64	13.472.959,64	13.472.959,64		737.710,36
1501	POR CUMPLIMIENTO DE OBJETIVOS	5.016.010,00		5.016.010,00	5.259.771,97	5.259.771,97	5.259.771,97		-243.761,97
151	GRATIFICACIONES	412.060,00		412.060,00	451.401,87	451.401,87	451.401,87		-39.341,87
	<b>TOTAL ARTICULO 15 INCENTIVOS AL RENDIMIENTO</b>	<b>19.638.740,00</b>	<b>-1.000.000,00</b>	<b>19.638.740,00</b>	<b>19.184.133,48</b>	<b>19.184.133,48</b>	<b>19.184.133,48</b>		<b>454.606,52</b>
1600	CUOTAS DE LA SEGURIDAD SOCIAL	21.519.150,00		20.519.150,00	20.095.099,18	20.095.099,18	20.095.099,18		424.050,82
1620	FORM.Y PERFECCIONAM. DEL PERSONAL	1.133.670,00		1.133.670,00	333.328,65	333.328,65	313.977,49	19.351,16	800.341,35
1621	SERVICIOS DE COMEDOR	791.000,00		791.000,00	716.313,98	538.478,94	537.099,87	1.379,07	252.521,06
1623	RECONOCIMIENTOS MEDICOS	795.000,00		795.000,00	516.233,69	463.449,34	450.126,84	13.322,50	331.550,66
1624	ACCION SOCIAL GENERAL	4.028.490,00		4.028.490,00	4.016.972,34	4.016.972,34	4.016.972,34		11.517,66
1625	SEGUROS	422.010,00		422.010,00	298.394,01	113.944,25	113.944,25		308.065,75
1629	OTROS	4.701.500,00	-1.000.000,00	4.701.500,00	1.271.289,64	1.271.289,64	1.266.484,18	4.805,46	3.430.210,36
	<b>TOTAL ARTICULO 16 CUOTAS Y GAST.SOC.A CARGO EMP.</b>	<b>33.390.820,00</b>	<b>-2.500.000,00</b>	<b>32.390.820,00</b>	<b>27.247.631,49</b>	<b>26.832.562,34</b>	<b>26.793.704,15</b>	<b>38.858,19</b>	<b>5.558.257,66</b>
	<b>TOTAL CAPITULO 1 GASTOS DE PERSONAL</b>	<b>130.095.520,00</b>		<b>127.595.520,00</b>	<b>119.341.384,34</b>	<b>118.926.315,19</b>	<b>118.887.457,00</b>	<b>38.858,19</b>	<b>8.669.204,81</b>
202	ARRENDAM.EDIF.Y OTRAS CONSTRUCCIONES	2.273.750,00		2.273.750,00	2.216.594,58	2.216.266,06	2.216.266,06		57.483,94
203	ARRENDAM.MAQUIN.,INSTAL. Y UTILLAJE	17.500,00		17.500,00	15.034,56	15.034,56	15.034,56		2.465,44
205	ARRENDAM.DE MOBILIARIO Y ENSERES	67.330,00		67.330,00	45.559,07	39.571,47	39.571,47		27.758,53
	<b>TOTAL ARTICULO 20 ARRENDAMIENTOS Y CANONES</b>	<b>2.358.580,00</b>		<b>2.358.580,00</b>	<b>2.277.188,21</b>	<b>2.270.872,09</b>	<b>2.270.872,09</b>		<b>87.707,91</b>
210	TERRENOS Y BIENES NATURALES	12.620,00		12.620,00	29.229,58	29.229,58	29.229,58		-16.609,58
212	EDIFICIOS Y OTRAS CONSTRUCCIONES	4.701.740,00		4.701.740,00	4.000.888,50	3.966.870,25	3.940.518,27	26.351,98	734.869,75
213	MAQUINARIA,INSTALACIONES Y UTILLAJE	1.893.450,00		1.893.450,00	1.503.760,59	1.461.418,39	1.446.355,93	15.062,46	432.031,61
214	ELEMENTOS DE TRANSPORTE	42.620,00		42.620,00	24.117,12	23.838,92	23.781,12	57,80	18.781,08
215	MOBILIARIO Y ENSERES	1.050.070,00		1.050.070,00	1.088.278,83	1.005.361,26	1.002.065,62	3.295,64	44.708,74
219	OTRO INMOVILIZADO MATERIAL	4.100,00		4.100,00	1.540,44	730,41	730,41		3.369,59
	<b>TOTAL ARTICULO 21 REPARACION,MANTEN.Y CONSERV.</b>	<b>7.704.600,00</b>		<b>7.704.600,00</b>	<b>6.647.815,06</b>	<b>6.487.448,81</b>	<b>6.442.680,93</b>	<b>44.767,88</b>	<b>1.217.151,19</b>
2200	ORDINARIO NO INVENTARIABLE	2.038.250,00		2.038.250,00	1.487.931,55	1.430.097,97	1.422.587,55	7.510,42	608.152,03
2201	PRENSA, REV., LIBROS Y OTRAS PUBLIC.	138.040,00		138.040,00	110.892,11	105.378,59	105.340,19	38,40	32.661,41
2202	MATERIAL INFORMATICO NO INVENTARIABL	139.160,00		139.160,00	32.319,88	32.319,88	32.319,88		106.840,12

Fuente: Sistema de Información Contable de la Seguridad Social

# Liquidación del presupuesto de gastos. Ejercicio 2016 - Clasificación funcional por programas

Cuadro 5.1 (continuación)

## 1391 Dirección y Servicios Generales

Créditos Presu- puestarios	Descripción	Créditos presupuestarios			Gastos compro- metidos (4)	Obligaciones reconocidas netas (5)	Pagos (6)	Obligaciones pendientes de pago a 31 de diciem. (7=5-6)	Remanentes de créditos (8=3-5)
		Iniciales (1)	Modificaciones (2)	Definitivos (3=1+2)					
22100	ENERGIA ELECTRICA	10.571.950,00	-78.782,96	10.493.167,04	9.347.474,04	8.174.283,81	8.137.500,89	36.782,92	2.318.883,23
22101	AGUA	439.330,00		439.330,00	402.249,07	382.603,82	381.216,58	1.387,24	56.726,18
22102	GAS	447.370,00		447.370,00	435.456,73	298.859,42	298.859,42		148.510,58
22103	COMBUSTIBLE	179.650,00		179.650,00	126.212,28	103.250,56	102.627,37	623,19	76.399,44
22110	PRODUCTOS FARMACEUTICOS	34.780,00		34.780,00	18.656,63	18.656,63	18.277,02	379,61	16.123,37
2212	INSTRUM. Y PEQ. UTILLAJE SANITARIO	11.900,00		11.900,00	7.880,68	7.880,68	7.880,68		4.019,32
2213	INSTRUM.Y PEQ. UTILLAJE NO SANITARIO	82.320,00		82.320,00	89.828,33	89.828,33	85.812,52	4.015,81	-7.508,33
22140	LENCERIA	850,00		850,00	1.041,44	1.041,44	1.041,44		-191,44
22141	VESTUARIO	158.170,00		158.170,00	125.046,58	116.975,36	106.206,23	10.769,13	41.194,64
22164	OTRO MATERIAL SANITARIO	35.260,00		35.260,00	26.610,43	26.322,43	25.913,25	409,18	8.937,57
2217	MAT.NO SANIT.PARA CONSUMO Y REPOSIC.	273.750,00		273.750,00	275.509,83	273.724,28	251.362,81	22.361,47	25,72
2219	OTROS SUMINISTROS	420.250,00		420.250,00	418.437,37	404.787,65	388.094,59	16.693,06	15.462,35
22200	SERV. TELECOMUNICACIONES	22.630,00		22.630,00	24.497,94	16.730,37	16.730,37		5.899,63
2221	POSTALES Y MENSAJERIA	7.298.740,00		7.298.740,00	8.350.022,68	7.063.694,89	7.024.236,11	39.458,78	235.045,11
2229	OTRAS	1.250,00		1.250,00	761,43	761,43	761,43		488,57
223	TRANSPORTES	1.358.760,00		1.358.760,00	1.184.961,46	885.737,55	880.829,64	4.907,91	473.022,45
2240	EDIFICIOS Y LOCALES	3.190,00		3.190,00	2.916,79	2.916,79	2.916,79		273,21
2241	VEHICULOS	40.610,00		40.610,00	31.358,26	31.358,26	31.358,26		9.251,74
2250	ESTATALES	1.045.020,00		1.045.020,00	1.052.712,69	1.052.712,69	1.052.712,69		-7.692,69
2251	AUTONOMICOS	2.700,00		2.700,00	2.912,18	2.912,18	2.903,38	8,80	-212,18
2252	LOCALES	4.311.630,00		4.311.630,00	4.087.409,49	4.087.394,12	4.087.002,87	391,25	224.235,88
2261	ATENC.PROTOCOLAR. Y REPRESENTATIVAS	94.990,00		94.990,00	29.941,19	29.255,67	29.240,47	15,20	65.734,33
22620	DE GESTION ADMINISTRATIVA	39.350,00		39.350,00	39.879,22	39.879,22	39.879,22		-529,22
22621	DE COMUNICACION	4.000,00		4.000,00	9.718,97	9.718,97	9.718,97		-5.718,97
2263	JURIDICOS, CONTENCIOSOS	74.920,00		74.920,00	1.894.691,06	1.894.691,06	1.894.691,06		-1.819.771,06
2265	CUOTAS DE ASOCIACION	366.970,00		366.970,00	352.590,38	352.590,38	352.590,38		14.379,62
22660	REUNIONES,CONFEREN.Y CELEBRAC.ACTOS	307.800,00		307.800,00	68.696,48	68.436,44	68.436,44		239.363,56

Fuente: Sistema de Información Contable de la Seguridad Social



# Liquidación del presupuesto de gastos. Ejercicio 2016 - Clasificación funcional por programas

Cuadro 5.1 (continuación)

## 1391 Dirección y Servicios Generales

Créditos Presu- puestarios	Descripción	Créditos presupuestarios			Gastos compro- metidos (4)	Obligaciones reconocidas netas (5)	Pagos (6)	Obligaciones pendientes de pago a 31 de diciem. (7=5-6)	Remanentes de créditos (8=3-5)
		Iniciales (1)	Modificaciones (2)	Definitivos (3=1+2)					
22661	CURSOS DE FORMACION	45.740,00		45.740,00	17.270,69	17.270,69	17.270,69		28.469,31
2267	OPOSICIONES Y PRUEBAS SELECTIVAS				1.046,65	1.046,65	1.046,65		-1.046,65
2269	OTROS	193.070,00		193.070,00	163.723,71	157.469,26	157.023,98	445,28	35.600,74
2270	INFORMES, DICT. Y OTRAS ACTUA. PROFES.	464.690,00		464.690,00	558.549,03	454.023,20	446.929,08	7.094,12	10.666,80
2273	LIMPIEZA Y ASEO	13.704.740,00		13.704.740,00	12.736.404,01	12.722.042,47	12.702.459,84	19.582,63	982.697,53
2274	SEGURIDAD	11.501.440,00		11.501.440,00	10.710.859,26	10.682.894,74	10.649.526,87	33.367,87	818.545,26
2276	SERV. CONTRATADOS ADMINISTRATIVOS	301.030,00		301.030,00	269.387,86	238.866,99	238.283,99	583,00	62.163,01
22781	SERV. EXTERNOS DE GEST. DE PREST.	518.660,00		518.660,00	393.381,23	393.381,23	393.381,23		125.278,77
22782	SERVICIOS DE CARACTER INFORMÁTICO	16.792.520,00		16.792.520,00	15.923.513,50	15.509.449,62	14.372.195,95	1.137.253,67	1.283.070,38
22784	SERV. INTERNOS GEST. PREST.	1.460.000,00		1.460.000,00	473.209,18	473.209,18	452.649,96	20.559,22	986.790,82
2279	OTROS	1.340.090,00		1.340.090,00	1.230.800,03	1.129.646,75	1.124.470,70	5.176,05	210.443,25
	<b>TOTAL ARTICULO 22 MATER. SUMINIST. Y OTROS</b>	<b>76.265.570,00</b>	<b>-78.782,96</b>	<b>76.186.787,04</b>	<b>72.516.762,32</b>	<b>68.784.101,65</b>	<b>67.414.287,44</b>	<b>1.369.814,21</b>	<b>7.402.685,39</b>
230	DIETAS	448.230,00		448.230,00	541.247,85	541.247,85	540.148,12	1.099,73	-93.017,85
231	LOCOMOCION	454.310,00		454.310,00	593.907,61	593.907,61	591.548,77	2.358,84	-139.597,61
233	OTRAS INDEMNIZACIONES	838.060,00		838.060,00	818.989,72	709.289,72	699.259,72	10.030,00	128.770,28
	<b>TOTAL ARTICULO 23 INDEMNIZ. RAZON SERVICIO</b>	<b>1.740.600,00</b>		<b>1.740.600,00</b>	<b>1.954.145,18</b>	<b>1.844.445,18</b>	<b>1.830.956,61</b>	<b>13.488,57</b>	<b>-103.845,18</b>
240	GASTOS DE EDICION Y DISTRIBUCION	88.070,00		88.070,00	63.343,50	63.343,50	63.343,50		24.726,50
	<b>TOTAL ARTICULO 24 GASTOS DE PUBLICACIONES</b>	<b>88.070,00</b>		<b>88.070,00</b>	<b>63.343,50</b>	<b>63.343,50</b>	<b>63.343,50</b>		<b>24.726,50</b>
	<b>TOTAL CAPITULO 2 GAST. CORRIENT. BIENES Y SERV.</b>	<b>88.157.420,00</b>	<b>-78.782,96</b>	<b>88.078.637,04</b>	<b>83.459.254,27</b>	<b>79.450.211,23</b>	<b>78.022.140,57</b>	<b>1.428.070,66</b>	<b>8.628.425,81</b>
3529	OTROS	144.220,00	15.500,00	159.720,00	157.582,15	157.582,15	157.174,80	407,35	2.137,85
359	OTROS GASTOS FINANCIEROS	15.780,00	-15.500,00	280,00					280,00
	<b>TOTAL ARTICULO 35 INTERES. DEMORA Y OTROS GASTOS</b>	<b>160.000,00</b>		<b>160.000,00</b>	<b>157.582,15</b>	<b>157.582,15</b>	<b>157.174,80</b>	<b>407,35</b>	<b>2.417,85</b>
	<b>TOTAL CAPITULO 3 GASTOS FINANCIEROS</b>	<b>160.000,00</b>		<b>160.000,00</b>	<b>157.582,15</b>	<b>157.582,15</b>	<b>157.174,80</b>	<b>407,35</b>	<b>2.417,85</b>
473	PARA INCENT. REDUC. SINIES. LABORAL	1.000.000,00		1.000.000,00	20.914,27	20.914,27	20.914,27		979.085,73
	<b>TOTAL ARTICULO 47 A EMPRESAS PRIVADAS</b>	<b>1.000.000,00</b>		<b>1.000.000,00</b>	<b>20.914,27</b>	<b>20.914,27</b>	<b>20.914,27</b>		<b>979.085,73</b>
	<b>TOTAL CAPITULO 4 TRANSFERENC. CORRIENTES</b>	<b>1.000.000,00</b>		<b>1.000.000,00</b>	<b>20.914,27</b>	<b>20.914,27</b>	<b>20.914,27</b>		<b>979.085,73</b>
6221	CONSTRUCCIONES	3.930.470,00		3.930.470,00	1.253.065,37	1.253.065,06	1.253.065,06		2.677.404,94

Fuente: Sistema de Información Contable de la Seguridad Social

# Liquidación del presupuesto de gastos. Ejercicio 2016 - Clasificación funcional por programas

Cuadro 5.1 (continuación)

## 1391 Dirección y Servicios Generales

Créditos Presu- puestarios	Descripción	Créditos presupuestarios			Gastos comprometidos (4)	Obligaciones reconocidas netas (5)	Pagos (6)	Obligaciones pendientes de pago a 31 de diciem. (7=5-6)	Remanentes de créditos (8=3-5)
		Iniciales (1)	Modificaciones (2)	Definitivos (3=1+2)					
623	MAQUINARIA, INSTALACIONES Y UTILLAJE	85.900,00		85.900,00	72.193,93	72.193,93	67.323,68	4.870,25	13.706,07
624	MATERIAL DE TRANSPORTE	19.000,00		19.000,00					19.000,00
625	MOBILIARIO Y ENSERES	643.150,00		643.150,00	236.211,48	235.983,62	235.983,62		407.166,38
	TOTAL ARTICULO 62 INVERSIONES NUEVAS	4.678.520,00		4.678.520,00	1.561.470,78	1.561.242,61	1.556.372,36	4.870,25	3.117.277,39
6321	CONSTRUCCIONES	7.528.960,00		7.528.960,00	7.511.236,18	7.511.236,18	7.018.043,02	493.193,16	17.723,82
633	MAQUINARIA, INSTALACIONES Y UTILLAJE	4.273.700,00		4.273.700,00	1.123.799,90	1.038.039,32	1.009.384,79	28.654,53	3.235.660,68
634	MATERIAL DE TRANSPORTE				68.211,30	68.211,30	27.777,75	40.433,55	-68.211,30
635	MOBILIARIO Y ENSERES	437.290,00		437.290,00	380.425,11	373.679,45	352.003,03	21.676,42	63.610,55
	TOTAL ARTICULO 63 INVERSIONES DE REPOSICION	12.239.950,00		12.239.950,00	9.083.672,49	8.991.166,25	8.407.208,59	583.957,66	3.248.783,75
	TOTAL CAPITULO 6 INVERSIONES REALES	16.918.470,00		16.918.470,00	10.645.143,27	10.552.408,86	9.963.580,95	588.827,91	6.366.061,14
8300	AL PERSONAL	2.949.150,00		2.949.150,00	2.390.611,27	2.386.841,49	2.341.155,81	45.685,68	562.308,51
	TOTAL ARTICULO 83 CONC.PRESTAM.NO PUBLIC.	2.949.150,00		2.949.150,00	2.390.611,27	2.386.841,49	2.341.155,81	45.685,68	562.308,51
8400	A CORTO PLAZO	3.320,00		3.320,00					3.320,00
8410	A CORTO PLAZO	3.880,00		3.880,00	716,65	716,65	716,65		3.163,35
8411	A LARGO PLAZO	43.650,00	78.782,96	122.432,96	79.905,36	79.905,36	79.905,36		42.527,60
	TOTAL ART. 84 CONST.DE DEPOS. IMPOSIC. Y FIANZAS	50.850,00	78.782,96	129.632,96	80.622,01	80.622,01	80.622,01		49.010,95
	TOTAL CAPITULO 8 ACTIVOS FINANCIEROS	3.000.000,00	78.782,96	3.078.782,96	2.471.233,28	2.467.463,50	2.421.777,82	45.685,68	611.319,46
	<b>TOTAL PROGRAMA 91 DIRECCION Y SERVICIOS GENERALES</b>	<b>239.331.410,00</b>	<b>-2.500.000,00</b>	<b>236.831.410,00</b>	<b>216.095.511,58</b>	<b>211.574.895,20</b>	<b>209.473.045,41</b>	<b>2.101.849,79</b>	<b>25.256.514,80</b>

Fuente: Sistema de Información Contable de la Seguridad Social

# Liquidación del presupuesto de gastos. Ejercicio 2016 - Clasificación funcional por programas

Cuadro 5.1 (continuación)

## 1392 Información y atención personalizada

Créditos Presu- puestarios	Descripción	Créditos presupuestarios			Gastos compro- metidos (4)	Obligaciones reconocidas netas (5)	Pagos (6)	Obligaciones pendientes de pago a 31 de diciem. (7=5-6)	Remanentes de créditos (8=3-5)
		Iniciales (1)	Modificaciones (2)	Definitivos (3=1+2)					
	<b>TOTAL</b>	<b>123.606.630.180,00</b>	<b>349.590.000,00</b>	<b>123.956.220.180,00</b>	<b>123.750.956.223,34</b>	<b>123.743.738.071,90</b>	<b>123.690.519.063,97</b>	<b>53.219.007,93</b>	<b>212.482.108,10</b>
12000	SUELDOS. (EXCEPTO PERS.CUPO Y EVIS)	239.550,00		239.550,00	208.781,51	208.781,51	208.781,51		30.768,49
12010	SUELDOS (EXCEPTO PERSONAL DE CUPO)	2.099.590,00		2.099.590,00	1.876.864,41	1.876.864,41	1.876.864,41		222.725,59
1203	DEL SUBGRUPO C1 Y GRUPO C	14.299.600,00	-500.000,00	13.799.600,00	12.899.280,95	12.899.280,95	12.899.280,95		900.319,05
1204	DEL SUBGRUPO C2 Y GRUPO D	11.664.600,00		11.664.600,00	11.942.633,00	11.942.633,00	11.942.633,00		-278.033,00
1205	SUELDOS DE AGRUP. PROFY GRUPO E	39.490,00		39.490,00	57.262,06	57.262,06	57.262,06		-17.772,06
1206	TRIENIOS	7.684.880,00		7.684.880,00	7.400.630,42	7.400.630,42	7.400.630,42		284.249,58
1207	PAGAS EXTRA.	8.144.200,00		8.144.200,00	10.282.101,49	10.282.101,49	10.282.101,49		-2.137.901,49
1210	COMPLEMENTO DE DESTINO	15.373.240,00		15.373.240,00	15.527.403,34	15.527.403,34	15.527.403,34		-154.163,34
12110	COMPONENTE GRAL.PERSONAL NO SANIT.	14.360.000,00		14.360.000,00	16.243.452,03	16.243.452,03	16.243.452,03		-1.883.452,03
1212	INDEMNIZACION POR RESIDENCIA	365.450,00		365.450,00	340.814,50	340.814,50	340.814,50		24.635,50
12191	COMPLEMENTOS TRANSITORIOS ABSORBIBLE	13.330,00		13.330,00					13.330,00
12199	OTROS COMPLEMENTOS	147.960,00		147.960,00	171.632,65	171.632,65	171.632,65		-23.672,65
	<b>TOTAL ARTICULO 12 PERS.FUNC. Y ESTATUTARIO</b>	<b>74.431.890,00</b>	<b>-500.000,00</b>	<b>73.931.890,00</b>	<b>76.950.856,36</b>	<b>76.950.856,36</b>	<b>76.950.856,36</b>		<b>-3.018.966,36</b>
13090	RETRIBUCIONES BASICAS Y OTRAS REMUN.	1.076.040,00		1.076.040,00	1.052.986,99	1.052.986,99	1.052.986,99		23.053,01
	<b>TOTAL ARTICULO 13 LABORALES</b>	<b>1.076.040,00</b>		<b>1.076.040,00</b>	<b>1.052.986,99</b>	<b>1.052.986,99</b>	<b>1.052.986,99</b>		<b>23.053,01</b>
1500	POR DESEMPEÑO DEL PUESTO	17.492.500,00		17.492.500,00	17.437.215,49	17.437.215,49	17.437.215,49		55.284,51
1501	POR CUMPLIMIENTO DE OBJETIVOS	6.635.630,00		6.635.630,00	5.490.204,52	5.490.204,52	5.490.204,52		1.145.425,48
	<b>TOTAL ARTICULO 15 INCENTIVOS AL RENDIMIENTO</b>	<b>24.128.130,00</b>		<b>24.128.130,00</b>	<b>22.927.420,01</b>	<b>22.927.420,01</b>	<b>22.927.420,01</b>		<b>1.200.709,99</b>
1600	CUOTAS DE LA SEGURIDAD SOCIAL	22.945.830,00		22.945.830,00	20.919.437,06	20.919.437,06	20.919.437,06		2.026.392,94
	<b>TOTAL ARTICULO 16 CUOTAS Y GAST.SOC.A CARGO EMP.</b>	<b>22.945.830,00</b>		<b>22.945.830,00</b>	<b>20.919.437,06</b>	<b>20.919.437,06</b>	<b>20.919.437,06</b>		<b>2.026.392,94</b>
	<b>TOTAL CAPITULO 1 GASTOS DE PERSONAL</b>	<b>122.581.890,00</b>	<b>-500.000,00</b>	<b>122.081.890,00</b>	<b>121.850.700,42</b>	<b>121.850.700,42</b>	<b>121.850.700,42</b>		<b>231.189,58</b>
2221	POSTALES Y MENSAJERIA	10.706.090,00	-5.000.000,00	5.706.090,00	5.039.421,33	2.833.963,62	2.833.963,62		2.872.126,38
22621	DE COMUNICACION	682.980,00		682.980,00	631.399,42	631.399,01	631.399,01		51.580,99
	<b>TOTAL ARTICULO 22 MATER.SUMINIST.Y OTROS</b>	<b>11.389.070,00</b>	<b>-5.000.000,00</b>	<b>6.389.070,00</b>	<b>5.670.820,75</b>	<b>3.465.362,63</b>	<b>3.465.362,63</b>		<b>2.923.707,37</b>
	<b>TOTAL CAPITULO 2 GAST.CORRIENT.BIENES Y SERV.</b>	<b>11.389.070,00</b>	<b>-5.000.000,00</b>	<b>6.389.070,00</b>	<b>5.670.820,75</b>	<b>3.465.362,63</b>	<b>3.465.362,63</b>		<b>2.923.707,37</b>
6220	ADQUISICIONES				2.439.147,00	2.439.147,00	2.439.147,00		-2.439.147,00

Fuente: Sistema de Información Contable de la Seguridad Social

# Liquidación del presupuesto de gastos. Ejercicio 2016 - Clasificación funcional por programas

Cuadro 5.1 (continuación)

## 1392 Información y atención personalizada

Créditos Presu- puestarios	Descripción	Créditos presupuestarios			Gastos compro- metidos (4)	Obligaciones reconocidas netas (5)	Pagos (6)	Obligaciones pendientes de pago a 31 de diciem. (7=5-6)	Remanentes de créditos (8=3-5)
		Iniciales (1)	Modificaciones (2)	Definitivos (3=1+2)					
6221	CONSTRUCCIONES	6.437.320,00		6.437.320,00	3.469.390,94	3.420.550,94	3.420.550,94		3.016.769,06
623	MAQUINARIA, INSTALACIONES Y UTILLAJE	145.430,00		145.430,00	56.646,19	56.646,19	49.439,40	7.206,79	88.783,81
625	MOBILIARIO Y ENSERES	66.270,00		66.270,00	95.292,83	95.292,83	95.292,83		-29.022,83
	TOTAL ARTICULO 62 INVERSIONES NUEVAS	6.649.020,00		6.649.020,00	6.060.476,96	6.011.636,96	6.004.430,17	7.206,79	637.383,04
6321	CONSTRUCCIONES	2.521.360,00		2.521.360,00	524.956,14	495.404,48	489.898,98	5.505,50	2.025.955,52
633	MAQUINARIA, INSTALACIONES Y UTILLAJE	2.016.510,00		2.016.510,00	257.225,78	257.225,78	237.016,93	20.208,85	1.759.284,22
635	MOBILIARIO Y ENSERES	305.600,00		305.600,00	156.634,68	156.634,68	156.634,68		148.965,32
	TOTAL ARTICULO 63 INVERSIONES DE REPOSICION	4.843.470,00		4.843.470,00	938.816,60	909.264,94	883.550,59	25.714,35	3.934.205,06
	TOTAL CAPITULO 6 INVERSIONES REALES	11.492.490,00		11.492.490,00	6.999.293,56	6.920.901,90	6.887.980,76	32.921,14	4.571.588,10
	<b>TOTAL PROGRAMA 92 INFORMAC.Y ATENCION PERSONALIZADA</b>	<b>145.463.450,00</b>	<b>-5.500.000,00</b>	<b>139.963.450,00</b>	<b>134.520.814,73</b>	<b>132.236.964,95</b>	<b>132.204.043,81</b>	<b>32.921,14</b>	<b>7.726.485,05</b>

Fuente: Sistema de Información Contable de la Seguridad Social

# Liquidación del presupuesto de gastos. Ejercicio 2016 - Clasificación funcional por programas

Cuadro 5.1 (continuación)

## 1393 Gestión internacional de prestaciones

Créditos Presu- puestarios	Descripción	Créditos presupuestarios			Gastos compro- metidos (4)	Obligaciones reconocidas netas (5)	Pagos (6)	Obligaciones pendientes de pago a 31 de diciem. (7=5-6)	Remanentes de créditos (8=3-5)
		Iniciales (1)	Modificaciones (2)	Definitivos (3=1+2)					
	<b>TOTAL</b>	<b>123.606.630.180,00</b>	<b>349.590.000,00</b>	<b>123.956.220.180,00</b>	<b>123.750.956.223,34</b>	<b>123.743.738.071,90</b>	<b>123.690.519.063,97</b>	<b>53.219.007,93</b>	<b>212.482.108,10</b>
12000	SUELDOS. (EXCEPTO PERS.CUPO Y EVIS)	26.350,00		26.350,00					26.350,00
12010	SUELDOS (EXCEPTO PERSONAL DE CUPO)	88.380,00		88.380,00	90.347,97	90.347,97	90.347,97		-1.967,97
1203	DEL SUBGRUPO C1 Y GRUPO C	354.250,00		354.250,00	311.077,42	311.077,42	311.077,42		43.172,58
1204	DEL SUBGRUPO C2 Y GRUPO D	366.600,00		366.600,00	337.555,12	337.555,12	337.555,12		29.044,88
1206	TRINIENOS	213.850,00		213.850,00	230.409,41	230.409,41	230.409,41		-16.559,41
1207	PAGAS EXTRA.	234.230,00		234.230,00	286.620,23	286.620,23	286.620,23		-52.390,23
1210	COMPLEMENTO DE DESTINO	452.970,00		452.970,00	413.032,11	413.032,11	413.032,11		39.937,89
12110	COMPONENTE GRAL.PERSONAL NO SANIT.	418.970,00		418.970,00	435.086,11	435.086,11	435.086,11		-16.116,11
1212	INDEMNIZACION POR RESIDENCIA	10.020,00		10.020,00	23.592,21	23.592,21	23.592,21		-13.572,21
12191	COMPLEMENTOS TRANSITORIOS ABSORBIBLE	370,00		370,00					370,00
12199	OTROS COMPLEMENTOS	4.060,00		4.060,00	6.428,61	6.428,61	6.428,61		-2.368,61
	<b>TOTAL ARTICULO 12 PERS.FUNC. Y ESTATUTARIO</b>	<b>2.170.050,00</b>		<b>2.170.050,00</b>	<b>2.134.149,19</b>	<b>2.134.149,19</b>	<b>2.134.149,19</b>		<b>35.900,81</b>
1500	POR DESEMPEÑO DEL PUESTO	532.890,00		532.890,00	500.289,45	500.289,45	500.289,45		32.600,55
1501	POR CUMPLIMIENTO DE OBJETIVOS	175.620,00		175.620,00	147.304,64	147.304,64	147.304,64		28.315,36
	<b>TOTAL ARTICULO 15 INCENTIVOS AL RENDIMIENTO</b>	<b>708.510,00</b>		<b>708.510,00</b>	<b>647.594,09</b>	<b>647.594,09</b>	<b>647.594,09</b>		<b>60.915,91</b>
1600	CUOTAS DE LA SEGURIDAD SOCIAL	791.600,00		791.600,00	652.316,10	652.316,10	652.316,10		139.283,90
	<b>TOTAL ARTICULO 16 CUOTAS Y GAST.SOC.A CARGO EMP.</b>	<b>791.600,00</b>		<b>791.600,00</b>	<b>652.316,10</b>	<b>652.316,10</b>	<b>652.316,10</b>		<b>139.283,90</b>
	<b>TOTAL CAPITULO 1 GASTOS DE PERSONAL</b>	<b>3.670.160,00</b>		<b>3.670.160,00</b>	<b>3.434.059,38</b>	<b>3.434.059,38</b>	<b>3.434.059,38</b>		<b>236.100,62</b>
2200	ORDINARIO NO INVENTARIABLE	179.220,00		179.220,00					179.220,00
22782	SERVICIOS DE CARACTER INFORMatico	114.030,00		114.030,00					114.030,00
	<b>TOTAL ARTICULO 22 MATER.SUMINIST.Y OTROS</b>	<b>293.250,00</b>		<b>293.250,00</b>					<b>293.250,00</b>
230	DIETAS	4.730,00		4.730,00					4.730,00
231	LOCOMOCION	2.840,00		2.840,00					2.840,00
	<b>TOTAL ARTICULO 23 INDEMNIZ.RAZON SERVICIO</b>	<b>7.570,00</b>		<b>7.570,00</b>					<b>7.570,00</b>
	<b>TOTAL CAPITULO 2 GAST.CORRIENT.BIENES Y SERV.</b>	<b>300.820,00</b>		<b>300.820,00</b>					<b>300.820,00</b>

Fuente: Sistema de Información Contable de la Seguridad Social



## Liquidación del presupuesto de gastos. Ejercicio 2016 - Clasificación funcional por programas

Cuadro 5.1 (continuación)

### 1393 Gestión internacional de prestaciones

Créditos Presu- puestarios	Descripción	Créditos presupuestarios			Gastos compro- metidos (4)	Obligaciones reconocidas netas (5)	Pagos (6)	Obligaciones pendientes de pago a 31 de diciem. (7=5-6)	Remanentes de créditos (8=3-5)
		Iniciales (1)	Modificaciones (2)	Definitivos (3=1+2)					
	TOTAL PROGRAMA 93 GESTION INTERNACIONAL DE PRESTAC.	3.970.980,00		3.970.980,00	3.434.059,38	3.434.059,38	3.434.059,38		536.920,62
	TOTAL GRUPO PROGRAMA 13 ADMN.Y SERV.GRALES.PRESTAC.ECONOM.	388.765.840,00	-8.000.000,00	380.765.840,00	354.050.385,69	347.245.919,53	345.111.148,60	2.134.770,93	33.519.920,47

Fuente: Sistema de Información Contable de la Seguridad Social

Número Cuentas	ACTIVO	Ejercicio 2016	Ejercicio 2015
	<b>A) Activo no corriente</b>	<b>956.478.242,28</b>	<b>919.600.720,80</b>
	<b>I. Inmovilizado intangible</b>	683.979,91	618.016,47
200, 201, (2800), (2801)	1. Inversión en investigación y desarrollo		
203, (2803), (2903)	2. Propiedad industrial e intelectual		
206, (2806), (2906)	3. Aplicaciones informáticas		
207, (2807), (2907)	4. Inversiones sobre activos utilizados en régimen de arrendamiento o cedidos	9.364,12	14.242,22
208, 209, (2809), (2909)	5. Otro inmovilizado intangible	674.615,79	603.774,25
	<b>II. Inmovilizado material</b>	955.561.332,04	918.829.679,36
210, (2810), (2910), (2990)	1. Terrenos	147.463.286,42	141.749.603,74
211, (2811), (2911), (2991)	2. Construcciones	709.200.081,32	677.794.725,52
214, 215, 216, 217, 218, 219, (2814), (2815), (2816), (2817), (2818), (2819), (2914), (2915), (2916), (2917), (2918), (2919), (2999)	3. Inmuebles de inversión		
2300, 2310, 234, 235, 237, 2390	5. Otro inmovilizado material	52.769.620,50	58.235.519,11
	6. Inmovilizado en curso y anticipos	46.128.343,80	41.049.830,99
220, (2820), (2920)	<b>III. Inversiones inmobiliarias</b>		
221, (2821), (2921)	1. Terrenos		
2301, 2311, 2391	2. Construcciones		
	3. Inversiones inmobiliarias en curso y anticipos		
240, 243, 244, (2933), (2934)	<b>IV. Inversiones financieras a largo plazo en entidades del grupo, multigrupo y asociadas</b>		
248, (2938)	1. Inversiones financieras en patrimonio de entidades de derecho público		
	4. Otras inversiones		
250, (259), (296)	<b>V. Inversiones financieras a largo plazo</b>	232.930,33	153.024,97
251, 2520, 2522, 2523, 2529, 254, 256, 257, (297), (2983)	1. Inversiones financieras en patrimonio		
258, 26	2. Créditos y valores representativos de deuda		
2521, (2980)	4. Otras inversiones financieras	232.930,33	153.024,97
	<b>VI. Deudores y otras cuentas a cobrar a largo plazo</b>		
	<b>B) Activo corriente</b>	<b>368.605.079,09</b>	<b>359.783.323,33</b>
38, (398)	<b>I. Activos en estado de venta</b>		
	<b>II. Existencias</b>		
30, (390)	1. Productos farmacéuticos		
31, (391)	2. Material sanitario de consumo		
32, 33, 34, 35, (392), (393), (394), (395)	3. Otros aprovisionamientos		
4300, 431, 443, 448, (4900)	<b>III. Deudores y otras cuentas a cobrar</b>	365.917.600,84	356.902.901,15
4301, 440, 441, 449, (4909), 550, 555, 5580, 5582, 5584	1. Deudores por operaciones de gestión	300.827.753,51	312.402.066,34
470, 471, 472	2. Otras cuentas a cobrar	65.088.803,77	44.494.900,07
450, 455, 456	3. Administraciones públicas	1.043,56	5.934,74
	4. Deudores por administración de recursos por cuenta de otros entes públicos		
540, (549), (596)	<b>V. Inversiones financieras a corto plazo</b>	2.505.230,02	2.686.686,73
4303, (4903), 541, 542, 544, 546, 547, (597), (598)	1. Inversiones financieras en patrimonio	2.498.597,52	2.680.470,88
545, 548, 565, 566	2. Créditos y valores representativos de deuda	6.632,50	6.215,85
480, 567	4. Otras inversiones financieras	1.776,75	1.985,45
	<b>VI. Ajustes por periodificación</b>	180.471,48	191.750,00
577	<b>VII. Efectivo y otros activos líquidos equivalentes</b>		
556, 570, 571, 573, 575	1. Otros activos líquidos equivalentes	180.471,48	191.750,00
	2. Tesorería		
	<b>TOTAL ACTIVO (A+B).....</b>	<b>1.325.083.321,37</b>	<b>1.279.384.044,13</b>

Fuente: Sistema de Información Contable de la Seguridad Social

# Balance ejercicio 2016

Cuadro 5.2 (continuación)

Número Cuentas	PATRIMONIO NETO Y PASIVO	Ejercicio 2016	Ejercicio 2015
	<b>A) Patrimonio neto</b>	<b>-10.190.705.999,11</b>	<b>-10.120.333.343,53</b>
10	<b>I. Patrimonio aportado</b>	-10.190.705.999,11	-10.120.333.343,53
11	<b>II. Patrimonio generado</b>		
120, 122	1. Reservas		
129	2. Resultados de ejercicios anteriores		
	3. Resultados de ejercicio		
136	<b>III. Ajustes por cambios de valor</b>		
133	1. Inmovilizado no financiero		
130, 131, 132	2. Activos financieros disponibles para la venta		
	<b>IV. Otros incrementos patrimoniales pendientes de imputación a resultados</b>		
	<b>B) Pasivo no corriente</b>	<b>3.000,00</b>	<b>3.000,00</b>
14	<b>I. Provisiones a largo plazo</b>		
	<b>II. Deudas a largo plazo</b>	3.000,00	3.000,00
170, 177	2. Deudas con entidades de crédito		
171, 172, 173, 178, 18	4. Otras deudas	3.000,00	3.000,00
174	5. Acreedores por arrendamiento financiero a largo plazo		
	<b>C) Pasivo corriente</b>	<b>11.515.786.320,48</b>	<b>11.399.714.387,66</b>
58	<b>I. Provisiones a corto plazo</b>		
	<b>II. Deudas a corto plazo</b>	763.203,29	9.657.160,62
520, 527	2. Deuda con entidades de crédito	621.749,05	696.517,98
4003, 521, 522, 523, 528, 560, 561	4. Otras deudas		
524	5. Acreedores por arrendamiento financiero a corto plazo	621.749,05	696.517,98
	<b>IV. Acreedores y otras cuentas a pagar</b>	11.514.401.368,14	11.389.360.709,06
4000, 401	1. Acreedores por operaciones de gestión	52.558.649,80	39.854.693,87
4001, 41, 550, 554, 557, 5586, 559	2. Otras cuentas a pagar	11.232.873.830,52	11.132.366.759,44
475, 476, 477	3. Administraciones públicas	228.968.887,82	217.139.255,75
452, 456, 457	4. Acreedores por administración de recursos por cuenta de otros entes públicos		
485, 568	<b>V. Ajustes por periodificación</b>		
	<b>TOTAL PATRIMONIO NETO Y PASIVO (A+B+C) ...</b>	<b>1.325.083.321,37</b>	<b>1.279.384.044,13</b>

Fuente: Sistema de Información Contable de la Seguridad Social

# Cuenta de resultado económico-patrimonial. Ejercicio 2016

Cuadro 5.3

Número Cuentas		Ejercicio 2016	Ejercicio 2015
7200, 7210	<b>1. Cotizaciones sociales</b>		
7211	a) Régimen general		
7202, 7212	b) Régimen especial de trabajadores autónomos		
7203, 7213	c) Régimen especial agrario		
7204, 7214	d) Régimen especial de trabajadores del mar		
7205, 7215	e) Régimen especial de la minería del carbón		
7206	f) Régimen especial de empleados de hogar		
	g) Accidentes de trabajo y enfermedades profesionales		
	<b>2. Transferencias y subvenciones recibidas</b>		
751	a) Del ejercicio		
750	a.1) Subvenciones recibidas para financiar gastos del ejercicio		
752	a.2) Transferencias		
	a.3) Subvenciones recibidas para cancelación de pasivos que no supongan financiación específica de un elemento patrimonial		
7530	b) Imputación de subvenciones para el inmovilizado no financiero		
754	c) Imputación de subvenciones para activos corrientes y otras		
705, 740, 741	<b>3. Prestaciones de servicios</b>		
780, 781, 782, 783	<b>4. Trabajos realizados por la entidad para su inmovilizado</b>		
	<b>5. Otros ingresos de gestión ordinaria</b>		
776	a) Arrendamientos		
775, 777	b) Otros ingresos		
7970	c) Reversión del deterioro de créditos por operaciones de gestión		
794	d) Provisión para contingencias en tramitación aplicada		
795	<b>6. Excesos de provisiones</b>	54.930,73	
	<b>A) TOTAL INGRESOS DE GESTIÓN ORDINARIA (1+2+3+4+5+6)</b>	54.930,73	
	<b>7. Prestaciones sociales</b>		
(630)	a) Pensiones	-123.235.946.666,01	-119.512.282.500,20
(631)	b) Incapacidad temporal	-117.731.558.337,97	-114.150.174.215,51
(632)	c) Prestaciones derivadas de la maternidad y de la paternidad	-2.038.857.674,82	-1.891.801.623,69
(634)	d) Prestaciones familiares	-1.785.449.130,65	-1.797.154.477,12
(635)	e) Prestaciones económicas de recuperación e indemnizaciones y entregas únicas	-1.504.235.815,87	-1.465.607.097,50
(636)	f) Prestaciones económicas de recuperación e indemnizaciones y entregas únicas	-56.827.044,11	-62.911.997,32
(637)	f) Prestaciones sociales	-82.723.391,99	-106.574.453,97
(638)	g) Prótesis y vehículos para inválidos	-7.745,90	-5.800,00
(639)	h) Farmacia y efectos y accesorios de dispensación ambulatoria		
	i) Otras prestaciones	-36.287.524,70	-38.052.835,09

Fuente: Sistema de Información Contable de la Seguridad Social

# Cuenta de resultado económico-patrimonial. Ejercicio 2016

Cuadro 5.3 (continuación)

Número Cuentas		Ejercicio 2016	Ejercicio 2015
(640), (641)	<b>8. Gastos de personal</b>	-427.464.960,34	-448.960.537,63
(642), (643), (644)	a) Sueldos, salarios y asimilados	-345.410.851,36	-363.538.081,30
(650)	b) Cargas sociales	-82.054.108,98	-85.422.456,33
(651)	<b>9. Transferencias y subvenciones concedidas</b>	-297.258.762,82	-251.181.893,89
(600), (601), (602), (603), (604), (605), (607), 606, 608, 609, 61 <sup>(1)</sup>	a) Transferencias	-297.258.762,82	-251.181.893,89
(6930), (6931), (6932), (6933), (6934), (6935), 7930, 7931, 7932, 7933, 7934, 7935	b) Subvenciones		
(62)	<b>10. Aprovisionamientos</b>	-18.161.100,37	-25.965.202,30
(6610), (6611), (6612), (6613), 6614	a) Compras y consumos	-18.161.100,37	-25.965.202,30
(676)	b) Deterioro de valor de existencias		
(6970)	<b>11. Otros gastos de gestión ordinaria</b>	-64.199.660,43	-63.595.080,52
(6670)	a) Suministros y servicios exteriores	-59.072.918,57	-58.915.497,91
(694)	b) Tributos	-5.126.741,86	-4.679.582,61
(68)	c) Otros		
	d) Deterioro de valor de créditos por operaciones de gestión		
	e) Pérdidas de créditos incobrables por operaciones de gestión		
	f) Dotación a la provisión para contingencias en tramitación		
	<b>12. Amortización del inmovilizado</b>	-15.166.144,97	-14.659.577,77
	<b>B) TOTAL DE GASTOS DE GESTIÓN ORDINARIA (7+8+9+10+11+12)</b>	-124.058.197.294,94	-120.316.644.792,31
	<b>I.- RESULTADO (AHORRO O DESAHORRO) DE LA GESTIÓN ORDINARIA (A+B)</b>	<b>-124.058.142.364,21</b>	<b>-120.316.644.792,31</b>
(690), (691), (692), (6938), 790, 791, 792, 7938, 799 770, 771, 772, 774, (670), (671), (672), (674) 7531	<b>13. Deterioro de valor y resultados por enajenación del inmovilizado no financiero y activos en estado de venta</b>	-135.950,32	-939.337,63
773, 778	a) Deterioro de valor		
(678)	b) Bajas y enajenaciones	-135.950,32	-939.337,63
	c) Imputación de subvenciones para el inmovilizado no financiero		
	<b>14. Otras partidas no ordinarias</b>		16.561,85
	a) Ingresos		26.301,60
	b) Gastos		-9.739,75
	<b>II.- RESULTADO DE LAS OPERACIONES NO FINANCIERAS (I+13+14)</b>	<b>-124.058.278.314,53</b>	<b>-120.317.567.568,09</b>
760	<b>15. Ingresos financieros</b>		
761, 762, 769	a) De participaciones en instrumentos de patrimonio		
755, 756	b) De valores negociables y de créditos del activo inmovilizado		
	c) Subvenciones para gastos financieros y para la financiación de operaciones financieras		

(1) Su signo puede ser positivo o negativo



## Cuenta de resultado económico-patrimonial. Ejercicio 2016

Cuadro 5.3 (continuación)

Número Cuentas		Ejercicio 2016	Ejercicio 2015
(660), (662), (669) 784, 785, 786, 787	<b>16. Gastos financieros</b>	-150.860,53	-147.674,07
	<b>17. Gastos financieros imputados al activo</b>		
	<b>18. Variación del valor razonable en activos financieros</b>		
7640, (6640)	a) Activos a valor razonable con imputación en resultados		
7641, (6641)	b) Imputación al resultado del ejercicio por activos financieros disponibles para la venta		
768, (668)	<b>19. Diferencias de cambio</b>		
766, 7963, 7964, 7968, (666), (6963), (6964), (6968)	<b>20. Deterioro de valor, bajas y enajenaciones de activos y pasivos financieros</b>		-113,76
765, 7961, 7973, 7979, (665), (6673), (6679), (6960), (6961), (6973), (6979)	a) De entidades del grupo, multigrupo y asociadas		
	b) Otros		-113,76
	<b>III.- RESULTADO DE LAS OPERACIONES FINANCIERAS (15+16+17+18+19+20)</b>	<b>-150.860,53</b>	<b>-147.787,83</b>
	<b>IV.- RESULTADO (AHORRO O DESAHORRO) NETO DEL EJERCICIO (II+III)</b>	<b>-124.058.429.175,06</b>	<b>-120.317.715.355,92</b>
	<b>± AJUSTES EN LA CUENTA DEL RESULTADO DEL EJERCICIO ANTERIOR</b>		<b>-2.811.314,02</b>
	<b>VI.- RESULTADO DEL EJERCICIO ANTERIOR AJUSTADO</b>		<b>-120.320.526.669,94</b>

Fuente: Sistema de Información Contable de la Seguridad Social

# anexo II

Pensiones del sistema  
de la Seguridad Social

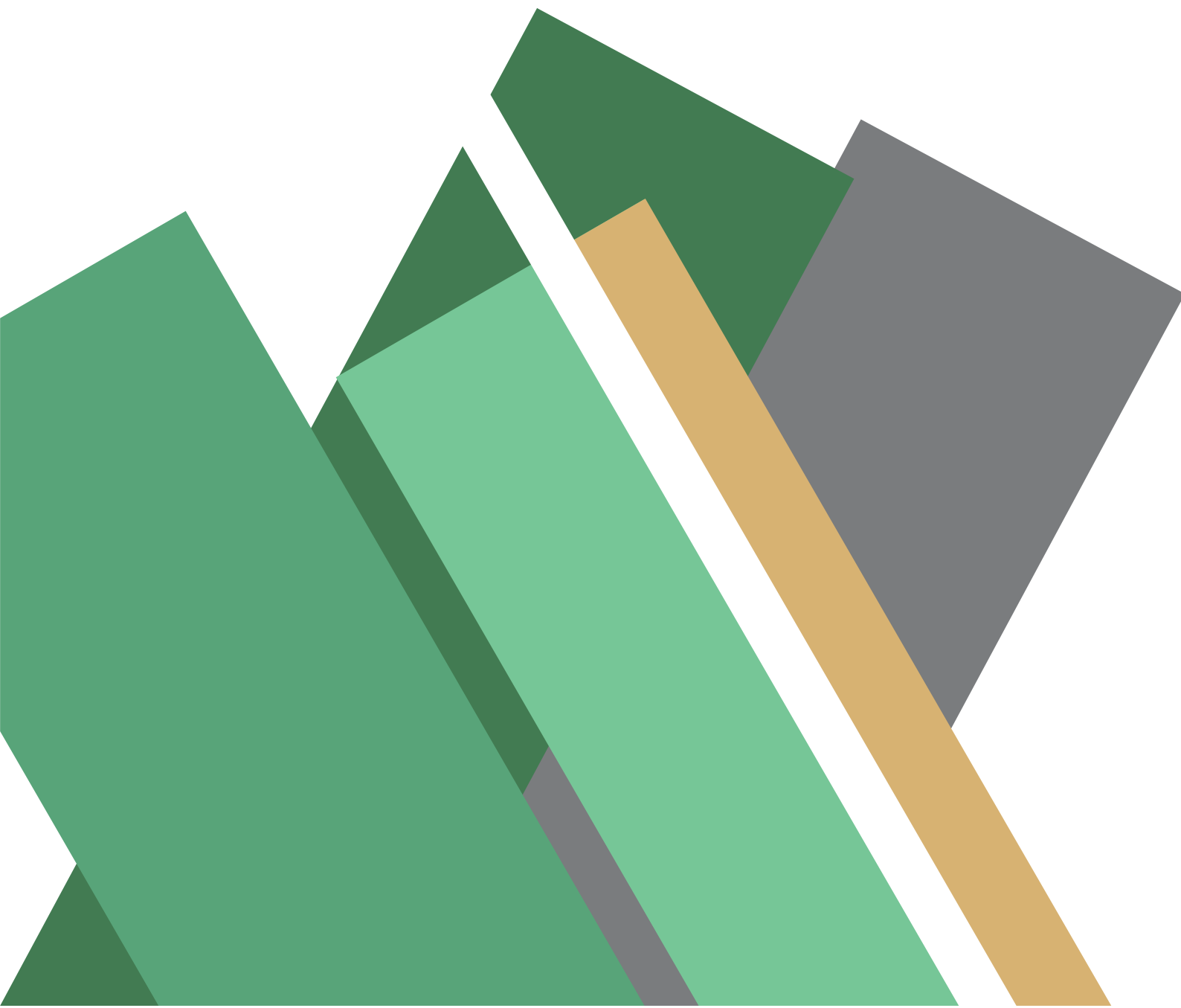

# Anexo II

## PENSIONES DEL SISTEMA DE LA SEGURIDAD SOCIAL, A 31 DE DICIEMBRE DE 2016

**E**ste bloque recoge datos relativos al número, importe y pensión media del total de pensiones en vigor a final del año. La información está desagregada por regímenes, clases de pensión y provincias.

Destacamos, entre otros, los siguientes cuadros numéricos:

### **Distribución de pensiones contributivas en vigor por sexo, grupos de edad, clases y regímenes (Cuadros 6.12 a 6.19).**

En estos cuadros se presentan, para cada régimen y para el Total Sistema, los datos de número y pensión media de las distintas clases de pensiones, así como la edad media de los beneficiarios en cada una de ellas, para los dos sexos.

No se observan cambios significativos respecto a los datos de 2015, manteniéndose la edad media para el Total Sistema en 72 años:

- ✓ Por prestaciones, en incapacidad permanente la edad media en el SOVI continúa elevándose y se sitúa ya en los 88 años. Esto se debe a que las pensiones sometidas a esta normativa no se han visto afectadas por el cambio de denominación establecido por la Ley 24/27 (estas prestaciones no pasan a denominarse “Jubilaciones procedentes de incapacidad” al cumplir sus titulares los 65 años), y al no existir nuevas incorporaciones, es un colectivo que envejece progresivamente.
- ✓ Por regímenes, Accidentes de Trabajo es el que presenta una edad media inferior (61 años), encontrándose en el extremo opuesto las pensiones del SOVI (81 años).

### **Distribución del número de pensiones en vigor por tramos de cuantía, clases de pensión y regímenes (Cuadros 6.20 a 6.27).**

Se recoge, para cada uno de los tramos de cuantía que se han considerado más representativos, el número de pensiones en vigor así como el porcentaje que supone sobre el total prestación.

Existen algunos supuestos de pensiones de cuantía inferior al mínimo establecido, lo que puede deberse, entre otras, a las siguientes causas:

- ✓ Que el beneficiario de una pensión sea también receptor de otra prestación o que, perciba rentas de trabajo y/o capital, por lo que no tendría derecho al complemento por mínimos, al superar con todos los ingresos el límite mínimo.
- ✓ Que, como consecuencia de haber trabajado en varios países, tenga reconocida una pensión al amparo de normas internacionales, y, por lo tanto, la cuantía percibida en España no será la totalidad de la pensión, sino el prorrateo correspondiente en función de los años trabajados en nuestro país.
- ✓ Que se trate de jubilaciones parciales en las que el pensionista percibe una pensión en función del porcentaje de reducción de jornada. También, que se trate de jubilación flexible o activa, donde se compatibiliza la prestación con actividad laboral.

### **Distribución del importe de las pensiones en vigor según conceptos, por regímenes y clases (Cuadros 6.28 y 6.29).**

Estos cuadros muestran el importe de las pensiones, por regímenes y clases, desglosado en los cuatro conceptos que lo integran: uno, general e invariable, constituido por la pensión básica o inicial; un segundo, formado por las revalorizaciones sucesivas; el tercero, denominado complemento por mínimos, que se asigna a las pensiones iniciales y revalorizadas cuando no alcanzan la cuantía fijada como pensión mínima para cada clase; y el cuarto, otros complementos abonados por diferentes conceptos y que no quedan incluidos en los anteriores.

**Pensiones en vigor tramitadas al amparo de norma internacional, por clases y país del convenio, a 31 de diciembre de 2016 (Cuadro 6.31).**

Informa sobre el número e importe de las pensiones tramitadas al amparo de normas internacionales (Convenios bilaterales/multilaterales de Seguridad Social y Reglamentos Comunitarios). Los datos se encuentran distribuidos por el país del convenio y en el caso de que sean de aplicación varias normas internacionales, se considera únicamente el convenio prioritario.

La cuantía media de estas pensiones es inferior a la media nacional debido a su sistema de liquidación (totalización de períodos de cotización en los diferentes países y posterior prorrateo de los importes a abonar por cada uno de ellos).

**Pensiones en vigor abonadas a residentes en países extranjeros, a 31 de diciembre de 2016 (Cuadro 6.32).**

Recoge el número e importe de las pensiones cuyos titulares residen en el extranjero, con independencia de la norma aplicada para su cálculo (normativa interna o norma internacional). Los datos se distribuyen por país de residencia, reflejándose, ante el elevado número de países, los correspondientes a la UE y EEE, y del resto de países sólo los 10 con mayor número de residentes.

# Pensiones contributivas del Sistema de la Seguridad Social

Cuadro 6.1

Datos a 31 de diciembre de 2016

Regímenes	Incapacidad Permanente			Jubilación			Viudedad			Orfandad			Favor de Familiares			TOTAL		
	Número	Importe	Pensión media	Número	Importe	Pensión media	Número	Importe	Pensión media	Número	Importe	Pensión media	Número	Importe	Pensión media	Número	Importe	Pensión media
General	700.195	671.175.612,96	958,56	4.044.302	4.840.435.691,83	1.196,85	1.717.391	1.169.614.970,80	681,04	252.193	97.488.976,70	386,56	28.369	15.379.469,83	542,12	6.742.450	6.794.094.722,12	1.007,66
Trabajadores Autónomos	124.418	86.717.122,42	696,98	1.269.278	893.698.535,62	704,10	476.473	226.850.554,42	476,10	64.885	20.564.502,66	316,94	9.404	4.057.675,79	431,48	1.944.458	1.231.888.390,91	633,54
Trabajadores del Mar	7.739	6.871.266,03	887,88	70.439	84.480.403,42	1.199,34	44.153	27.939.056,53	632,78	5.181	2.245.319,76	433,38	1.041	576.253,44	553,56	128.553	122.112.299,18	949,90
Minería del Carbón	3.040	4.584.329,98	1.508,00	37.130	77.628.534,43	2.090,72	22.966	19.842.640,35	864,00	2.126	1.320.143,76	620,95	530	454.201,06	856,98	65.792	103.829.849,58	1.578,15
Accidentes de Trabajo	83.871	91.482.993,43	1.090,76	51.220	56.080.422,46	1.094,89	57.329	45.706.031,29	797,26	12.941	5.156.010,26	398,42	693	618.240,46	892,12	206.054	199.043.697,90	965,98
Enf. Profesionales	12.223	13.267.217,35	1.085,43	11.046	18.141.523,34	1.642,36	12.886	12.240.827,29	949,93	1.205	791.468,48	656,82	215	226.395,05	1.053,00	37.575	44.667.431,51	1.188,75
SOVI	11.669	4.491.194,42	384,88	300.911	114.675.997,73	381,10	27.879	10.512.846,20	377,09	-	-	-	-	-	-	340.459	129.680.038,35	380,90
<b>Total Sistema</b>	<b>943.155</b>	<b>878.589.736,59</b>	<b>931,54</b>	<b>5.784.326</b>	<b>6.085.141.108,83</b>	<b>1.052,01</b>	<b>2.359.077</b>	<b>1.512.706.926,88</b>	<b>641,23</b>	<b>338.531</b>	<b>127.566.421,62</b>	<b>376,82</b>	<b>40.252</b>	<b>21.312.235,63</b>	<b>529,47</b>	<b>9.465.341</b>	<b>8.625.316.429,55</b>	<b>911,25</b>

gráfico 6.1  
Distribución porcentual del número de pensiones por clases



gráfico 6.2  
Distribución porcentual del importe de pensiones por clases



# Pensiones de Incapacidad Permanente en vigor por grados y regímenes

Cuadro 6.2

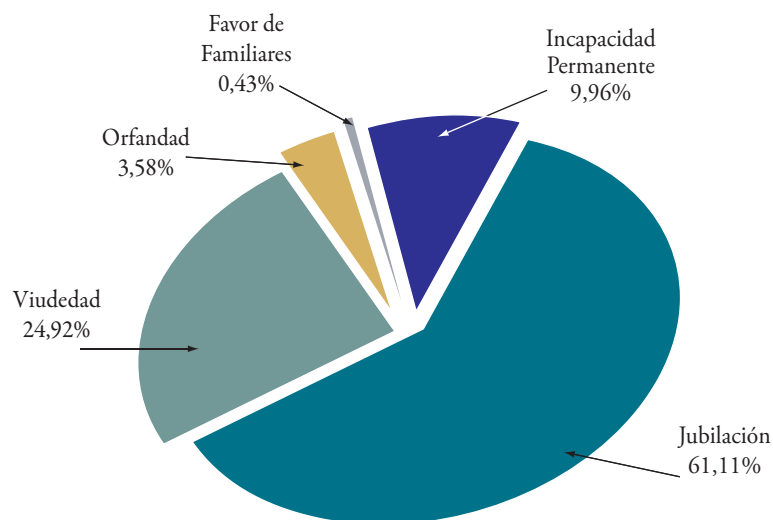
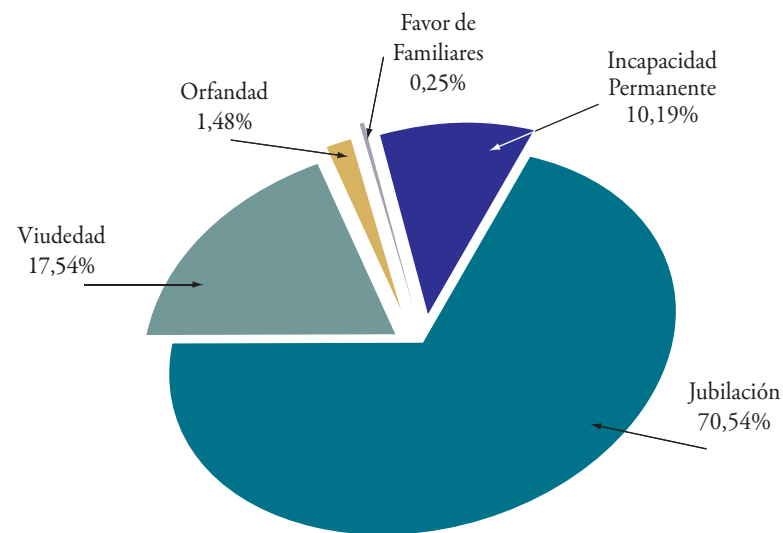
Datos a 31 de diciembre de 2016

Regímenes	Gran Invalidez		I. Permanente Absoluta		I. Permanente Total						I. Parcial de AT		TOTAL	
	Número	Pensión media	Número	Pensión media	No calificada 55%		Cualificada 75%		Suma		Número	Pensión media	Número	Pensión media
					Número	Pensión media	Número	Pensión media	Número	Pensión media				
General	25.072	1.859,71	292.376	1.181,33	199.635	581,80	183.112	890,20	382.747	729,35			700.195	958,56
Trabajadores Autónomos	4.605	1.385,62	45.463	833,92	39.780	461,73	34.570	695,86	74.350	570,59			124.418	696,98
Trabajadores del Mar	219	1.713,59	2.566	1.139,30	2.478	606,47	2.476	835,92	4.954	721,15			7.739	887,88
Minería del Carbón	120	2.815,33	1.221	1.873,16	837	991,73	862	1.310,06	1.699	1.153,24			3.040	1.508,00
Accidentes de Trabajo	3.122	2.337,57	8.423	1.674,83	49.553	833,19	22.768	1.264,48	72.321	968,97	5	224,24	83.871	1.090,76
Enf. Profesionales	12	2.478,61	830	1.971,67	7.209	807,72	4.172	1.384,98	11.381	1.019,33			12.223	1.085,43
SOVI													11.669	384,88
<b>Total Regímenes</b>	<b>33.150</b>	<b>1.841,58</b>	<b>350.879</b>	<b>1.152,14</b>	<b>299.492</b>	<b>614,24</b>	<b>247.960</b>	<b>906,72</b>	<b>547.452</b>	<b>746,71</b>	<b>5</b>	<b>224,24</b>	<b>943.155</b>	<b>931,54</b>

gráfico 6.3  
Distribución porcentual del número de pensiones de Incapacidad Permanente por grados

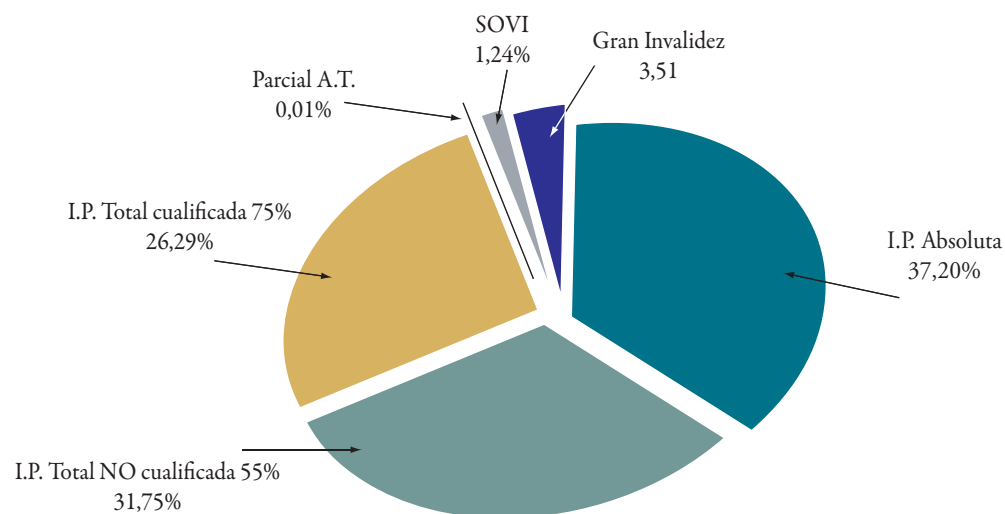



# Pensiones en vigor por clases, Comunidades Autónomas y Provincias

Cuadro 6.3

## Total Sistema

Datos a 31 de diciembre de 2016

Comunidades Autónomas	Incapacidad Permanente			Jubilación			Viudedad			Orfandad			Favor de Familiares			TOTAL		
	Número	Importe	Pensión media	Número	Importe	Pensión media	Número	Importe	Pensión media	Número	Importe	Pensión media	Número	Importe	Pensión media	Número	Importe	Pensión media
Andalucía	205.926	177.154.581,73	860,28	842.781	800.820.616,89	950,21	388.494	234.472.756,24	603,54	69.538	24.806.615,76	356,73	9.437	4.738.113,09	502,08	1.516.176	1.241.992.683,71	819,16
Almería	8.858	7.369.338,09	831,94	59.558	50.465.379,57	847,33	27.786	15.293.612,71	550,41	5.055	1.657.574,75	327,91	412	200.680,55	487,09	101.669	74.986.585,67	737,56
Cádiz	38.266	36.763.431,80	960,73	105.859	115.372.261,88	1.089,87	55.303	36.790.917,97	665,26	10.467	3.971.903,58	379,47	2.123	1.081.307,62	509,33	212.018	193.979.822,85	914,92
Córdoba	15.337	12.074.502,23	787,28	100.973	87.008.470,44	861,70	43.987	24.620.779,57	559,73	7.263	2.584.075,10	355,79	1.054	523.834,82	497,00	168.614	126.811.662,16	752,08
Granada	22.540	18.998.914,26	842,90	106.192	93.319.816,61	878,78	45.596	25.300.325,25	554,88	8.025	2.741.552,25	341,63	1.082	530.751,84	490,53	183.435	140.891.360,21	768,07
Huelva	11.336	9.303.978,34	820,75	53.253	53.091.098,64	996,96	24.945	15.538.930,94	622,93	4.402	1.582.848,64	359,57	602	315.734,58	524,48	94.538	79.832.591,14	844,45
Jaén	21.335	16.788.629,24	786,91	73.961	63.484.203,17	858,35	37.148	21.991.223,47	591,99	5.979	2.042.354,43	341,59	657	309.303,44	470,78	139.080	104.615.713,75	752,20
Málaga	32.650	29.740.674,10	910,89	145.309	140.494.687,79	966,87	64.285	38.801.252,71	603,58	12.244	4.324.593,43	353,20	1.327	654.535,42	493,24	255.815	214.015.743,45	836,60
Sevilla	55.604	46.115.113,67	829,35	197.676	197.584.698,79	999,54	89.444	56.135.713,62	627,61	16.103	5.901.713,58	366,50	2.180	1.121.964,82	514,66	361.007	306.859.204,48	850,01
Aragón	23.755	23.956.806,35	1.008,50	188.132	206.284.903,51	1.096,49	75.789	50.531.705,61	666,74	9.347	3.685.467,38	394,29	915	510.546,44	557,97	297.938	284.969.429,29	956,47
Huesca	5.450	4.896.339,34	898,41	31.040	30.777.828,67	991,55	13.551	8.579.625,46	633,14	1.673	623.835,44	372,88	110	58.193,65	529,03	51.824	44.935.822,56	867,09
Teruel	2.929	2.642.358,76	902,14	23.013	22.679.650,01	985,51	8.939	5.340.799,84	597,47	1.028	397.528,55	386,70	95	51.119,04	538,10	36.004	31.111.456,20	864,11
Zaragoza	15.376	16.418.108,25	1.067,77	134.079	152.827.424,83	1.139,83	53.299	36.611.280,31	686,90	6.646	2.664.103,39	400,86	710	401.233,75	565,12	210.110	208.922.150,53	994,35
Asturias	31.024	33.792.462,52	1.089,24	175.610	224.889.156,95	1.280,62	83.521	59.422.520,55	711,47	8.938	4.023.226,81	450,13	1.636	1.142.702,37	698,47	300.729	323.270.069,20	1.074,95
Illes Balears	17.737	15.065.443,90	849,38	116.958	113.012.843,39	966,27	44.128	25.700.086,70	582,40	6.251	2.068.816,84	330,96	132	68.016,30	515,28	185.206	155.915.207,13	841,85
Canarias	37.407	31.839.402,78	851,16	169.301	168.042.034,29	992,56	78.659	48.762.659,29	619,92	16.684	5.854.797,53	350,92	1.989	1.042.702,73	524,23	304.040	255.541.596,62	840,49
Palmas (Las)	21.742	18.978.968,05	872,92	87.280	87.963.845,78	1.007,84	40.338	25.083.818,18	621,84	9.316	3.289.726,99	353,13	1.229	630.926,72	513,37	159.905	135.947.285,72	850,18
S.C. Tenerife	15.665	12.860.434,73	820,97	82.021	80.078.188,51	976,31	38.321	23.678.841,11	617,91	7.368	2.565.070,54	348,14	760	411.776,01	541,81	144.135	119.594.310,90	829,74
Cantabria	13.395	13.067.048,01	975,52	83.415	93.108.230,81	1.116,20	35.592	23.372.882,04	656,69	4.558	1.852.217,29	406,37	1.195	685.025,94	573,24	138.155	132.085.404,09	956,07
Castilla y León	45.578	42.427.211,56	930,87	381.064	392.198.836,82	1.029,22	157.080	99.112.682,23	630,97	19.626	7.986.548,11	406,94	3.706	1.992.148,26	537,55	607.054	543.717.426,98	895,67
Ávila	2.806	2.255.990,42	803,99	23.705	21.118.040,46	890,87	10.551	6.396.492,15	606,25	1.359	555.804,07	408,98	225	109.697,26	487,54	38.646	30.436.024,36	787,56
Burgos	4.626	4.766.037,67	1.030,27	58.997	64.691.349,53	1.096,52	21.623	13.803.195,95	638,36	2.946	1.191.385,15	404,41	342	210.605,35	615,81	88.534	84.662.573,65	956,27
León	13.431	13.223.406,34	984,54	86.815	88.373.135,00	1.017,95	36.884	22.539.477,10	611,09	4.307	1.799.946,89	417,91	947	551.414,18	582,27	142.384	126.487.379,51	888,35
Palencia	3.988	3.618.309,89	907,30	24.954	26.496.474,33	1.061,81	11.010	7.216.721,22	655,47	1.384	582.968,63	421,22	303	171.889,94	567,29	41.639	38.086.364,01	914,68
Salamanca	5.031	4.387.020,73	872,00	50.115	47.657.394,68	950,96	21.003	12.971.489,19	617,60	2.641	1.080.447,29	409,11	638	305.176,18	478,33	79.428	66.401.528,07	836,00
Segovia	2.123	1.795.789,92	845,87	20.441	19.881.057,72	972,61	8.997	5.604.138,31	622,89	1.112	430.254,62	386,92	143	71.654,77	501,08	32.816	27.782.895,34	846,63
Soria	1.197	1.032.211,77	862,33	14.834	14.160.196,40	954,58	5.575	3.351.144,55	601,10	662	272.237,22	411,23	104	55.455,93	533,23	22.372	18.871.245,87	843,52
Valladolid	9.558	9.003.312,09	941,97	70.087	83.341.805,81	1.189,12	27.656	19.246.194,19	695,91	3.523	1.407.988,62	399,66	637	345.393,42	542,22	111.461	113.344.694,13	1.016,90
Zamora	2.818	2.345.132,73	832,20	31.116	26.479.382,89	850,99	13.781	7.983.829,57	579,34	1.692	665.515,62	393,33	367	170.861,23	465,56	49.774	37.644.722,04	756,31
Castilla - La Mancha	42.581	36.415.598,29	855,21	208.834	202.565.049,21	969,98	96.728	61.796.149,13	638,87	15.058	5.593.399,16	371,46	2.389	1.164.590,53	487,48	365.590	307.534.786,32	841,20
Albacete	7.252	6.078.659,33	838,20	41.565	38.338.318,35	922,37	19.128	11.922.886,43	623,32	3.092	1.123.100,23	363,23	624	283.016,77	453,55	71.661	57.745.981,11	805,82
Ciudad Real	14.346	12.248.175,89	853,77	51.005	50.801.287,31	996,01	27.432	18.087.615,04	659,36	4.361	1.680.590,81	385,37	779	398.539,64	511,60	97.923	83.216.208,69	849,81
Cuenca	5.299	4.176.236,97	788,12	25.232	22.199.275,62	879,81	11.577	7.106.965,26	613,89	1.717	637.780,17	371,45	326	154.875,03	475,08	44.151	34.275.133,05	776,32
Guadalajara	5.496	5.301.144,03	964,55	23.146	25.856.396,19	1.117,10	9.302	6.269.612,30	674,01	1.515	602.540,39	397,72	132	69.300,71	525,01	39.591	38.098.993,62	962,31
Toledo	10.188	8.611.382,07	845,25	67.886	65.369.771,74	962,93	29.289	18.409.070,10	628,53	4.373	1.549.387,56	354,31	528	258.858,38	490,26	112.264	94.198.469,85	839,08

**Pensiones en vigor por clases, Comunidades Autónomas y Provincias**  
Régimen General

Cuadro 6.3 (continuación)

Datos a 31 de diciembre de 2016

Comunidades Autónomas	Incapacidad Permanente			Jubilación			Viudedad			Orfandad			Favor de Familiares			TOTAL		
	Número	Importe	Pensión media	Número	Importe	Pensión media	Número	Importe	Pensión media	Número	Importe	Pensión media	Número	Importe	Pensión media	Número	Importe	Pensión media
<b>Cataluña</b>	165.300	167.876.301,20	1.015,59	1.084.342	1.159.413.281,59	1.069,23	395.326	256.327.234,19	648,39	48.054	18.036.432,71	375,34	1.408	782.705,01	555,90	1.694.430	1.602.435.954,70	945,71
Barcelona	126.829	132.488.819,28	1.044,63	820.727	907.187.117,07	1.105,35	294.176	197.361.978,25	670,90	35.223	13.621.039,00	386,71	1.094	614.454,80	561,66	1.278.049	1.251.273.408,40	979,05
Girona	12.699	11.252.250,24	886,07	100.787	94.834.392,47	940,94	36.630	20.961.393,36	572,25	4.430	1.480.289,84	334,15	55	30.616,69	556,67	154.601	128.558.942,60	831,55
Lleida	10.267	9.170.568,43	893,21	59.237	53.599.830,27	904,84	25.138	14.039.731,07	558,51	3.120	1.097.278,60	351,69	73	37.553,15	514,43	97.835	77.944.961,52	796,70
Tarragona	15.505	14.964.663,25	965,15	103.591	103.791.941,78	1.001,94	39.382	23.964.131,51	608,50	5.281	1.837.825,27	348,01	186	100.080,37	538,07	163.945	144.658.642,18	882,36
<b>C. Valenciana</b>	95.402	84.408.302,28	884,76	587.406	563.350.299,10	959,05	241.638	146.990.418,61	608,31	36.831	13.064.795,90	354,72	2.510	1.284.271,33	511,66	963.787	809.098.087,22	839,50
Alicante	23.220	19.173.432,98	825,73	193.479	173.655.785,47	897,54	78.915	46.595.713,16	590,45	12.128	4.032.026,74	332,46	1.118	562.567,19	503,19	308.860	244.019.525,54	790,07
Castellón	12.148	11.024.060,09	907,48	80.764	72.942.291,26	903,15	30.054	17.323.207,62	576,40	4.384	1.568.810,38	357,85	235	112.692,25	479,54	127.585	102.971.061,60	807,08
Valencia	60.034	54.210.809,21	903,00	313.163	316.752.222,37	1.011,46	132.669	83.071.497,83	626,16	20.319	7.463.958,78	367,34	1.157	609.011,89	526,37	527.342	462.107.500,08	876,30
<b>Extremadura</b>	25.611	19.799.631,13	773,09	123.233	107.049.042,94	868,67	61.532	37.273.106,02	605,75	10.047	3.677.410,26	366,02	1.813	864.946,36	477,08	222.236	168.664.136,71	758,94
Badajoz	15.298	11.752.931,49	768,27	69.237	61.324.399,98	885,72	36.581	22.702.301,97	620,60	6.443	2.331.402,18	361,85	1.269	598.872,01	471,92	128.828	98.709.907,63	766,21
Cáceres	10.313	8.046.699,64	780,25	53.996	45.724.642,96	846,82	24.951	14.570.804,05	583,98	3.604	1.346.008,08	373,48	544	266.074,35	489,11	93.408	69.954.229,08	748,91
<b>Galicia</b>	69.365	57.459.225,56	828,36	470.240	411.228.608,22	874,51	186.974	101.597.611,90	543,38	23.891	8.847.058,14	370,31	6.131	2.931.346,88	478,12	756.601	582.063.850,70	769,31
Coruña (A)	25.893	21.620.607,76	835,00	181.304	168.460.159,67	929,16	73.958	42.884.292,23	579,85	9.714	3.686.285,43	379,48	2.264	1.102.008,28	486,75	293.133	237.753.353,37	811,08
Lugo	10.345	8.466.052,24	818,37	74.152	56.594.024,64	763,22	29.319	13.664.312,79	466,06	3.130	1.148.270,71	366,86	805	361.956,75	449,64	117.751	80.234.617,13	681,39
Ourense	10.273	8.410.012,41	818,65	68.649	49.819.371,15	725,71	25.972	12.406.639,07	477,69	2.827	1.036.922,44	366,79	1.203	547.456,93	455,08	108.924	72.220.402,00	663,03
Pontevedra	22.854	18.962.553,15	829,73	146.135	136.355.052,76	933,08	57.725	32.642.367,81	565,48	8.220	2.975.579,56	361,99	1.859	919.924,92	494,85	236.793	191.855.478,20	810,22
<b>Madrid</b>	77.674	79.384.266,99	1.022,02	732.683	911.883.374,54	1.244,58	266.487	193.945.548,97	727,79	35.378	14.386.982,75	406,66	2.921	1.674.115,57	573,13	1.115.143	1.201.274.288,82	1.077,24
<b>Murcia</b>	31.857	26.324.713,40	826,34	137.032	127.336.716,18	929,25	61.287	36.165.163,52	590,10	11.144	3.889.343,38	349,01	1.110	556.219,99	501,10	242.430	194.272.156,47	801,35
<b>Navarra</b>	11.061	12.198.809,41	1.102,87	86.924	103.515.799,99	1.190,88	29.575	20.514.200,95	693,63	4.182	1.664.931,01	398,12	402	230.726,10	573,95	132.144	138.124.467,46	1.045,26
<b>País Vasco</b>	42.480	50.685.625,30	1.193,16	344.250	447.620.477,86	1.300,28	135.071	103.125.267,85	763,49	15.545	6.930.294,62	445,82	2.299	1.507.137,29	655,56	539.645	609.868.802,92	1.130,13
Araba/Álava	6.166	7.262.001,87	1.177,75	48.578	63.897.763,47	1.315,36	16.384	12.196.195,18	744,40	1.884	797.372,95	423,23	173	99.941,89	577,70	73.185	84.253.275,36	1.151,24
Gipuzkoa	13.761	16.669.455,62	1.211,35	120.502	150.849.536,08	1.251,84	43.566	32.775.464,36	752,32	4.927	2.149.531,78	436,28	628	404.641,01	644,33	183.384	202.848.628,85	1.106,14
Bizkaia	22.553	26.754.167,81	1.186,28	175.170	232.873.178,31	1.329,41	75.121	58.153.608,31	774,13	8.734	3.983.389,89	456,08	1.498	1.002.554,39	669,26	283.076	322.766.898,71	1.140,21
<b>Rioja (La)</b>	4.856	4.563.775,04	939,82	44.758	44.501.142,59	994,26	16.165	10.206.503,10	631,40	1.940	726.905,16	374,69	181	96.325,83	532,19	67.900	60.094.651,72	885,05
Ceuta	945	1.019.577,65	1.078,92	4.025	4.615.853,08	1.146,80	2.653	1.840.823,10	693,86	704	230.364,80	327,22	45	24.365,43	541,45	8.372	7.730.984,06	923,43
Melilla	1.201	1.150.953,49	958,33	3.338	3.704.840,87	1.109,90	2.378	1.549.606,88	651,64	815	240.814,01	295,48	33	16.230,18	491,82	7.765	6.662.445,43	858,01
<b>TOTAL</b>	<b>943.155</b>	<b>878.589.736,59</b>	<b>931,54</b>	<b>5.784.326</b>	<b>6.085.141.108,83</b>	<b>1.052,01</b>	<b>2.359.077</b>	<b>1.512.706.926,88</b>	<b>641,23</b>	<b>338.531</b>	<b>127.566.421,62</b>	<b>376,82</b>	<b>40.252</b>	<b>21.312.235,63</b>	<b>529,47</b>	<b>9.465.341</b>	<b>8.625.316.429,55</b>	<b>911,25</b>

# Pensiones en vigor por clases, Comunidades Autónomas y Provincias

Cuadro 6.4

## Régimen General

Datos a 31 de diciembre de 2016

Comunidades Autónomas	Incapacidad Permanente			Jubilación			Viudedad			Orfandad			Favor de Familiares			TOTAL		
	Número	Importe	Pensión media	Número	Importe	Pensión media	Número	Importe	Pensión media	Número	Importe	Pensión media	Número	Importe	Pensión media	Número	Importe	Pensión media
Andalucía	162.465	140.706.644,90	866,07	655.862	664.118.847,79	1.012,59	306.439	190.097.303,68	620,34	56.088	20.519.717,33	365,85	8.037	4.098.273,45	509,93	1.188.891	1.019.540.787,15	857,56
Almería	6.039	5.208.932,75	862,55	38.225	36.356.399,23	951,12	17.582	10.329.434,58	587,50	3.472	1.162.872,86	334,93	263	138.099,44	525,09	65.581	53.195.738,86	811,15
Cádiz	30.009	29.163.692,91	971,83	80.672	93.260.952,33	1.156,05	43.295	29.554.737,12	682,64	8.475	3.286.553,70	387,79	1.806	946.725,92	524,21	164.257	156.212.661,98	951,03
Córdoba	12.378	9.724.792,22	785,65	80.560	72.142.475,11	895,51	35.512	20.154.505,75	567,54	5.915	2.154.872,53	364,31	920	459.254,97	499,19	135.285	104.635.900,58	773,45
Granada	17.381	14.616.628,28	840,95	83.418	77.163.233,05	925,02	35.472	20.243.810,57	570,70	6.348	2.225.140,80	350,53	911	457.456,45	502,15	143.530	114.706.269,15	799,18
Huelva	8.638	6.950.089,19	804,59	40.809	42.985.555,65	1.053,34	18.666	11.917.846,28	638,48	3.472	1.254.457,98	361,31	456	241.091,48	528,71	72.041	63.349.040,58	879,35
Jaén	16.858	13.287.256,87	788,19	59.132	53.307.817,18	901,51	30.194	18.299.044,93	606,05	4.845	1.692.956,13	349,42	563	265.148,78	470,96	111.592	86.852.223,89	778,30
Málaga	26.100	24.101.760,86	923,44	114.090	118.450.527,94	1.038,22	51.613	32.041.740,00	620,81	9.961	3.639.552,67	365,38	1.135	563.922,11	496,85	202.899	178.797.503,58	881,21
Sevilla	45.062	37.653.491,82	835,59	158.956	170.451.887,30	1.072,32	74.105	47.556.184,45	641,74	13.600	5.103.310,66	375,24	1.983	1.026.574,30	517,69	293.706	261.791.448,53	891,34
Aragón	17.352	18.081.587,29	1.042,05	123.493	158.007.484,33	1.279,49	51.740	37.151.910,20	718,05	6.602	2.716.985,49	411,54	657	386.975,04	589,00	199.844	216.344.942,35	1.082,57
Huesca	3.881	3.622.954,08	933,51	18.731	22.111.553,19	1.180,48	8.063	5.580.954,62	692,17	1.085	428.000,98	394,47	76	41.666,96	548,25	31.836	31.785.129,83	998,40
Teruel	1.835	1.652.200,05	900,38	9.914	10.858.841,52	1.095,30	4.002	2.646.304,93	661,25	526	203.305,39	386,51	45	25.631,08	569,58	16.322	15.386.282,97	942,67
Zaragoza	11.636	12.806.433,16	1.100,59	94.848	125.037.089,62	1.318,29	39.675	28.924.650,65	729,04	4.991	2.085.679,12	417,89	536	319.677,00	596,41	151.686	169.173.529,55	1.115,29
Asturias	19.266	20.913.554,69	1.085,52	95.361	135.466.328,79	1.420,56	45.107	33.513.063,18	742,97	4.952	2.152.384,29	434,65	804	532.293,34	662,06	165.490	192.577.624,29	1.163,68
Illes Balears	13.676	11.868.147,49	867,81	78.145	87.081.420,18	1.114,36	30.945	19.551.314,35	631,81	4.682	1.617.817,69	345,54	97	49.449,99	509,79	127.545	120.168.149,70	942,16
Canarias	29.686	25.630.263,73	863,38	126.869	137.438.578,76	1.083,31	57.530	36.891.608,94	641,26	13.010	4.540.235,67	348,98	1.486	787.653,83	530,05	228.581	205.288.340,93	898,10
Palmas (Las)	17.229	15.197.476,36	882,09	66.776	72.795.977,46	1.090,15	30.164	19.287.516,81	639,42	7.272	2.556.913,65	351,61	951	487.485,15	512,60	122.392	110.325.369,43	901,41
S.C. Tenerife	12.457	10.432.787,37	837,50	60.093	64.642.601,30	1.075,71	27.366	17.604.092,13	643,28	5.738	1.983.322,02	345,65	535	300.168,68	561,06	106.189	94.962.971,50	894,28
Cantabria	9.150	9.480.331,51	1.036,10	52.905	72.192.629,52	1.364,57	24.382	17.939.513,09	735,77	3.094	1.339.626,95	432,98	804	504.495,80	627,48	90.335	101.456.596,87	1.123,12
Castilla y León	29.040	27.475.300,21	946,12	220.620	272.717.677,70	1.236,14	91.626	63.228.035,14	690,07	11.778	4.889.870,25	415,17	2.176	1.217.481,86	559,50	355.240	369.528.365,16	1.040,22
Ávila	1.860	1.573.364,42	845,89	14.217	14.706.775,48	1.034,45	6.552	4.212.697,37	642,96	872	361.954,80	415,09	139	72.340,05	520,43	23.640	20.927.132,12	885,24
Burgos	3.157	3.399.001,02	1.076,66	36.108	49.955.536,43	1.383,50	13.893	10.083.959,36	725,83	1.810	776.848,76	429,20	240	155.785,64	649,11	55.208	64.371.131,21	1.165,97
León	7.322	6.787.598,41	927,01	39.224	45.447.051,41	1.158,65	16.357	10.699.788,58	654,14	2.023	806.417,59	398,62	394	226.288,60	574,34	65.320	63.967.144,59	979,29
Palencia	2.573	2.364.896,90	919,12	14.655	18.325.978,83	1.250,49	6.395	4.460.083,12	697,43	822	357.853,92	435,35	181	106.813,12	590,13	24.626	25.615.625,89	1.040,19
Salamanca	3.384	3.144.129,64	929,12	31.061	35.050.182,37	1.128,43	13.153	8.724.077,51	663,28	1.752	734.706,18	419,35	428	214.025,26	500,06	49.778	47.867.120,96	961,61
Segovia	1.326	1.199.118,43	904,31	11.433	13.717.639,97	1.199,83	5.085	3.477.740,99	683,92	678	268.056,26	395,36	80	43.339,58	541,74	18.602	18.705.895,23	1.005,59
Soria	812	731.166,89	900,45	8.490	9.812.030,10	1.155,72	3.186	2.144.414,53	673,07	409	172.466,65	421,68	64	35.873,69	560,53	12.961	12.895.951,86	994,98
Valladolid	6.896	6.791.446,02	984,84	50.070	69.599.003,13	1.390,03	20.199	15.042.167,16	744,70	2.587	1.088.917,49	420,92	490	278.661,68	568,70	80.242	92.800.195,48	1.156,50
Zamora	1.710	1.484.578,48	868,17	15.362	16.103.479,98	1.048,27	6.806	4.383.106,52	644,01	825	322.648,60	391,09	160	84.354,24	527,21	24.863	22.378.167,82	900,06
Castilla - La Mancha	29.070	25.989.269,76	894,02	144.665	157.060.270,06	1.085,68	67.933	45.194.531,64	665,28	10.806	4.088.839,24	378,39	1.700	835.912,55	491,71	254.174	233.168.823,25	917,36
Albacete	4.876	4.256.571,50	872,96	28.872	29.616.624,44	1.025,79	13.907	8.997.704,44	646,99	2.281	846.077,30	370,92	498	221.974,41	445,73	50.434	43.938.952,09	871,22
Ciudad Real	9.806	8.764.929,41	893,83	36.677	39.992.858,43	1.090,41	19.687	13.357.959,91	678,52	3.153	1.213.432,41	384,85	533	275.928,08	517,69	69.856	63.605.108,24	910,52
Cuenca	3.241	2.793.454,39	861,91	14.599	14.835.058,01	1.016,17	6.796	4.416.940,57	649,93	1.060	402.660,96	379,87	193	96.144,30	498,16	25.889	22.544.258,23	870,80
Guadalajara	4.130	4.070.443,26	985,58	16.531	21.188.922,77	1.281,77	6.615	4.763.402,56	720,09	1.112	459.945,76	413,62	83	46.566,25	561,04	28.471	30.529.280,60	1.072,29
Toledo	7.017	6.103.871,20	869,87	47.986	51.426.806,41	1.071,70	20.928	13.658.524,16	652,64	3.200	1.166.722,81	364,60	393	195.299,51	496,95	79.524	72.551.224,09	912,32

# Pensiones en vigor por clases, Comunidades Autónomas y Provincias

Cuadro 6.4 (continuación)

## Régimen General

Datos a 31 de diciembre de 2016

Comunidades Autónomas	Incapacidad Permanente			Jubilación			Viudedad			Orfandad			Favor de Familiares			TOTAL		
	Número	Importe	Pensión media	Número	Importe	Pensión media	Número	Importe	Pensión media	Número	Importe	Pensión media	Número	Importe	Pensión media	Número	Importe	Pensión media
<b>Cataluña</b>	127.073	135.017.509,47	1.062,52	776.244	954.806.805,88	1.230,03	302.745	210.628.882,76	695,73	37.596	14.714.022,93	391,37	1.181	652.577,50	552,56	1.244.839	1.315.819.798,54	1.057,02
Barcelona	98.866	108.125.271,76	1.093,65	608.581	766.111.545,82	1.258,85	235.893	167.484.586,88	710,00	28.135	11.365.432,90	403,96	951	531.992,09	559,40	972.426	1.053.618.829,45	1.083,50
Girona	9.281	8.537.934,18	919,94	67.807	73.060.534,44	1.077,48	25.544	16.090.839,33	629,93	3.322	1.144.201,80	344,43	42	20.673,26	492,22	105.996	98.854.183,01	932,62
Lleida	7.311	6.890.835,57	942,53	32.131	35.713.077,80	1.111,48	13.814	8.771.998,19	635,01	2.102	769.178,55	365,93	46	23.486,68	510,58	55.404	52.168.576,79	941,60
Tarragona	11.615	11.463.467,96	986,95	67.725	79.921.647,82	1.180,09	27.494	18.281.458,36	664,93	4.037	1.435.209,68	355,51	142	76.425,47	538,21	111.013	111.178.209,29	1.001,49
<b>C. Valenciana</b>	73.354	66.487.536,15	906,39	426.149	456.960.606,65	1.072,30	187.845	118.971.814,29	633,35	28.965	10.635.087,24	367,17	2.066	1.055.214,79	510,75	718.379	654.110.259,12	910,54
Alicante	16.873	14.204.862,44	841,87	137.522	137.875.634,48	1.002,57	60.136	36.968.054,49	614,74	9.411	3.226.216,22	342,81	914	463.092,70	506,67	224.856	192.737.860,33	857,16
Castellón	9.405	8.720.097,87	927,18	54.233	55.586.867,86	1.024,96	21.578	13.343.212,15	618,37	3.221	1.202.549,45	373,35	157	72.758,61	463,43	88.594	78.925.485,94	890,87
Valencia	47.076	43.562.575,84	925,37	234.394	263.498.104,31	1.124,17	106.131	68.660.547,65	646,94	16.333	6.206.321,57	379,99	995	519.363,48	521,97	404.929	382.446.912,85	944,48
<b>Extremadura</b>	18.564	14.667.655,61	790,11	88.220	83.753.508,37	949,37	44.963	28.339.356,46	630,28	7.573	2.801.818,09	369,97	1.408	683.575,60	485,49	160.728	130.245.914,13	810,35
Badajoz	11.208	8.800.308,31	785,18	49.771	48.119.415,62	966,82	27.205	17.408.105,24	639,89	4.973	1.827.565,88	367,50	985	473.877,61	481,09	94.142	76.629.272,66	813,98
Cáceres	7.356	5.867.347,30	797,63	38.449	35.634.092,75	926,79	17.758	10.931.251,22	615,57	2.600	974.252,21	374,71	423	209.697,99	495,74	66.586	53.616.641,47	805,22
<b>Galicia</b>	42.762	36.725.965,73	858,85	241.436	257.276.379,63	1.065,61	100.850	61.848.231,47	613,27	12.845	4.660.576,20	362,83	2.121	1.114.449,50	525,44	400.014	361.625.602,53	904,03
Coruña (A)	16.084	13.957.284,44	867,77	96.931	109.787.704,34	1.132,64	41.006	26.451.204,42	645,06	5.327	1.995.662,47	374,63	867	468.408,84	540,26	160.215	152.660.264,51	952,85
Lugo	5.644	5.049.862,33	894,73	27.918	28.466.775,23	1.019,66	12.077	7.141.252,84	591,31	1.302	459.767,00	353,12	229	112.989,82	493,41	47.170	41.230.647,22	874,09
Ourense	6.684	5.562.176,07	832,16	36.478	30.899.752,21	847,08	14.609	7.765.955,26	531,59	1.369	470.483,22	343,67	288	136.426,63	473,70	59.428	44.834.793,39	754,44
Pontevedra	14.350	12.156.642,89	847,15	80.109	88.122.147,85	1.100,03	33.158	20.489.818,95	617,94	4.847	1.734.663,51	357,88	737	396.624,21	538,16	133.201	122.899.897,41	922,66
<b>Madrid</b>	62.751	66.306.934,82	1.056,67	579.171	809.200.126,69	1.397,17	220.554	168.217.060,87	762,70	28.835	12.233.528,87	424,26	2.642	1.509.558,13	571,37	893.953	1.057.467.209,38	1.182,91
<b>Murcia</b>	22.621	19.216.378,51	849,49	98.699	100.606.727,86	1.019,33	45.373	27.756.652,65	611,74	8.480	3.039.732,02	358,46	892	457.912,30	513,35	176.065	151.077.403,34	858,08
<b>Navarra</b>	8.112	9.311.232,49	1.147,83	60.408	84.419.493,64	1.397,49	21.280	15.924.607,63	748,34	2.965	1.234.606,40	416,39	271	167.526,93	618,18	93.036	111.057.467,09	1.193,70
<b>País Vasco</b>	30.346	38.414.967,18	1.265,90	242.629	369.264.507,52	1.521,93	104.009	84.631.569,69	813,69	11.420	5.430.970,74	475,57	1.842	1.231.165,91	668,39	390.246	498.973.181,04	1.278,61
Araba/Álava	4.401	5.396.119,07	1.226,11	35.070	54.361.800,73	1.550,09	12.731	10.320.576,01	810,66	1.447	649.588,45	448,92	145	87.264,19	601,82	53.794	70.815.348,45	1.316,42
Gipuzkoa	9.325	12.152.478,31	1.303,21	80.416	119.388.973,70	1.484,64	32.071	25.968.390,74	809,72	3.422	1.606.248,14	469,39	507	317.698,20	626,62	125.741	159.433.789,09	1.267,95
Bizkaia	16.620	20.866.369,80	1.255,50	127.143	195.513.733,09	1.537,75	59.207	48.342.602,94	816,50	6.551	3.175.134,15	484,68	1.190	826.203,52	694,29	210.711	268.724.043,50	1.275,32
<b>Rioja (La)</b>	3.396	3.317.734,57	976,95	28.368	33.519.613,75	1.181,60	10.658	7.257.501,72	680,94	1.337	508.377,90	380,24	131	66.021,81	503,98	43.890	44.669.249,75	1.017,75
Ceuta	664	723.150,65	1.089,08	2.850	3.680.383,32	1.291,36	1.951	1.429.875,34	732,89	565	185.064,03	327,55	37	20.926,11	565,57	6.067	6.039.399,45	995,45
Melilla	847	841.448,20	993,45	2.208	2.864.301,39	1.297,24	1.461	1.042.137,70	713,30	600	179.715,37	299,53	17	8.005,39	470,91	5.133	4.935.608,05	961,54
<b>TOTAL</b>	<b>700.195</b>	<b>671.175.612,96</b>	<b>958,56</b>	<b>4.044.302</b>	<b>4.840.435.691,83</b>	<b>1.196,85</b>	<b>1.717.391</b>	<b>1.169.614.970,80</b>	<b>681,04</b>	<b>252.193</b>	<b>97.488.976,70</b>	<b>386,56</b>	<b>28.369</b>	<b>15.379.469,83</b>	<b>542,12</b>	<b>6.742.450</b>	<b>6.794.094.722,12</b>	<b>1.007,66</b>

# Pensiones en vigor por clases, Comunidades Autónomas y Provincias

Cuadro 6.5

## R. E. Trabajadores Autónomos

Datos a 31 de diciembre de 2016

Comunidades Autónomas	Incapacidad Permanente			Jubilación			Viudedad			Orfandad			Favor de Familiares			TOTAL		
	Número	Importe	Pensión media	Número	Importe	Pensión media	Número	Importe	Pensión media	Número	Importe	Pensión media	Número	Importe	Pensión media	Número	Importe	Pensión media
<b>Andalucía</b>	21.577	14.479.244,65	671,05	143.329	99.097.500,69	691,40	59.204	29.183.975,63	492,94	9.641	2.740.290,08	284,23	991	406.522,76	410,21	234.742	145.907.533,81	621,57
Almería	1.557	1.036.900,18	665,96	18.710	12.036.022,11	643,29	8.196	3.752.493,06	457,84	1.225	363.227,77	296,51	133	55.032,35	413,78	29.821	17.243.675,47	578,24
Cádiz	3.317	2.169.810,67	654,15	15.905	11.298.305,98	710,36	6.849	3.605.357,83	526,41	1.132	321.016,36	283,58	164	65.313,73	398,25	27.367	17.459.804,57	637,99
Córdoba	1.693	1.115.592,70	658,94	16.809	11.631.641,60	691,99	6.505	3.148.512,04	484,01	1.020	286.412,60	280,80	113	48.936,93	433,07	26.140	16.231.095,87	620,93
Granada	2.750	1.936.649,88	704,24	19.493	13.532.162,13	694,21	8.263	3.878.527,97	469,38	1.363	398.995,31	292,73	160	63.222,92	395,14	32.029	19.809.558,21	618,49
Huelva	821	554.602,86	675,52	7.763	5.374.737,44	692,35	3.253	1.630.410,08	501,20	512	154.581,27	301,92	64	25.461,79	397,84	12.413	7.739.793,44	623,52
Jaén	2.634	1.699.073,06	645,05	12.741	8.681.027,36	681,35	5.474	2.745.169,38	501,49	837	242.023,57	289,16	78	34.019,48	436,15	21.764	13.401.312,85	615,76
Málaga	3.526	2.465.197,94	699,15	24.694	17.183.222,53	695,85	9.172	4.570.832,63	498,35	1.751	467.907,23	267,22	117	48.503,49	414,56	39.260	24.735.663,82	630,05
Sevilla	5.279	3.501.417,36	663,27	27.214	19.360.381,54	711,41	11.492	5.852.672,64	509,28	1.801	506.125,97	281,02	162	66.032,07	407,61	45.948	29.286.629,58	637,39
<b>Aragón</b>	3.659	2.708.677,34	740,28	49.336	36.604.127,87	741,94	19.880	10.180.503,33	512,10	2.129	698.825,25	328,24	227	100.584,76	443,10	75.231	50.292.718,55	668,51
Huesca	1.105	763.727,41	691,16	10.806	7.787.192,47	720,64	4.815	2.551.185,13	529,84	472	156.216,88	330,97	32	14.593,61	456,05	17.230	11.272.915,50	654,26
Teruel	659	445.771,28	676,44	10.297	6.875.652,48	667,73	3.683	1.632.354,17	443,21	355	119.492,54	336,60	39	17.248,42	442,27	15.033	9.090.518,89	604,70
Zaragoza	1.895	1.499.178,65	791,12	28.233	21.941.282,92	777,15	11.382	5.996.964,03	526,88	1.302	423.115,83	324,97	156	68.742,73	440,66	42.968	29.929.284,16	696,55
<b>Asturias</b>	5.200	3.827.625,01	736,08	48.691	32.861.834,96	674,91	16.514	6.834.594,28	413,87	2.072	682.712,03	329,49	353	154.207,88	436,85	72.830	44.360.974,16	609,10
<b>Illes Balears</b>	2.109	1.343.283,34	636,93	31.901	21.237.803,60	665,74	10.991	4.728.297,26	430,20	1.297	342.193,24	263,83	25	9.843,37	393,73	46.323	27.661.420,81	597,14
<b>Canarias</b>	3.276	2.052.600,42	626,56	32.187	21.110.908,74	655,88	14.623	7.401.850,37	506,18	2.510	794.934,36	316,71	314	134.620,03	428,73	52.910	31.494.913,92	595,25
Palmas (Las)	1.791	1.160.515,15	647,97	14.681	9.895.672,43	674,05	6.573	3.292.093,42	500,85	1.293	398.976,32	308,57	158	65.391,96	413,87	24.496	14.812.649,28	604,70
S.C. Tenerife	1.485	892.085,27	600,73	17.506	11.215.236,31	640,65	8.050	4.109.756,95	510,53	1.217	395.958,04	325,36	156	69.228,07	443,77	28.414	16.682.264,64	587,11
<b>Cantabria</b>	2.302	1.549.715,87	673,20	22.604	15.353.071,07	679,22	8.256	3.553.261,72	430,39	1.106	364.803,32	329,84	343	146.399,97	426,82	34.611	20.967.251,95	605,80
<b>Castilla y León</b>	8.654	5.859.322,95	677,07	128.141	87.489.751,03	682,76	50.711	24.533.170,17	483,78	6.304	2.309.257,07	366,32	1.271	539.452,29	424,43	195.081	120.730.953,51	618,88
Ávila	689	440.995,73	640,05	8.581	5.951.298,03	693,54	3.643	1.970.115,76	540,79	442	175.883,76	397,93	82	34.499,65	420,73	13.437	8.572.792,93	638,00
Burgos	755	548.846,69	726,95	18.040	12.410.592,41	687,95	6.807	3.086.311,33	453,40	991	351.186,50	354,38	86	39.298,00	456,95	26.679	16.436.234,93	616,07
León	2.618	1.807.303,74	690,34	34.655	22.259.175,08	642,31	11.851	4.642.288,88	391,72	1.504	538.456,08	358,02	377	157.740,14	418,41	51.005	29.404.963,92	576,51
Palencia	747	492.260,26	658,98	8.000	5.616.519,93	702,06	3.294	1.693.775,69	514,20	416	150.518,74	361,82	95	42.536,28	447,75	12.552	7.995.610,90	637,00
Salamanca	995	646.987,87	650,24	15.544	10.868.378,57	699,20	6.735	3.585.974,84	532,44	764	296.439,19	388,01	198	81.217,60	410,19	24.236	15.478.998,07	638,68
Segovia	435	288.099,88	662,30	7.872	5.573.408,88	708,00	3.611	1.928.840,02	534,16	399	147.220,65	368,97	60	25.811,73	430,20	12.377	7.963.381,16	643,40
Soria	230	159.904,24	695,24	5.741	4.042.444,56	704,14	2.214	1.092.285,56	493,35	218	85.845,88	393,79	38	17.126,26	450,69	8.441	5.397.606,50	639,45
Valladolid	1.527	1.058.379,73	693,11	15.457	11.312.460,46	731,87	6.268	3.341.009,25	533,03	785	257.059,53	327,46	134	57.616,83	429,98	24.171	16.026.525,80	663,05
Zamora	658	416.544,81	633,05	14.251	9.455.473,11	663,50	6.288	3.192.568,84	507,72	785	306.646,74	390,63	201	83.605,80	415,95	22.183	13.454.839,30	606,54
<b>Castilla - La Mancha</b>	7.756	4.899.707,85	631,73	56.219	40.097.072,73	713,23	24.508	13.591.443,76	554,57	3.421	1.168.270,84	341,50	610	264.273,70	433,24	92.514	60.020.768,88	648,77
Albacete	1.339	851.923,60	636,24	10.571	7.588.775,11	717,89	4.526	2.468.723,66	545,45	640	212.330,24	331,77	115	50.962,69	443,15	17.191	11.172.715,30	649,92
Ciudad Real	2.654	1.689.253,82	636,49	12.353	8.891.290,55	719,77	5.991	3.409.736,05	569,14	885	319.999,63	361,58	202	87.952,85	435,41	22.085	14.398.232,90	651,95
Cuenca	1.415	827.396,46	584,73	9.962	6.950.467,37	697,70	4.396	2.436.921,86	554,35	575	201.771,21	350,91	127	53.261,20	419,38	16.475	10.469.818,10	635,50
Guadalajara	668	482.808,50	722,77	5.578	4.012.442,57	719,33	2.337	1.259.797,38	539,07	349	119.554,45	342,56	45	20.230,30	449,56	8.977	5.894.833,20	656,66
Toledo	1.680	1.048.325,47	624,00	17.755	12.654.097,13	712,71	7.258	4.016.264,81	553,36	972	314.615,31	323,68	121	51.866,66	428,65	27.786	18.085.169,38	650,87

# Pensiones en vigor por clases, Comunidades Autónomas y Provincias

Cuadro 6.5 (continuación)

## R. E. Trabajadores Autónomos

Datos a 31 de diciembre de 2016

Comunidades Autónomas	Incapacidad Permanente			Jubilación			Viudedad			Orfandad			Favor de Familiares			TOTAL		
	Número	Importe	Pensión media	Número	Importe	Pensión media	Número	Importe	Pensión media	Número	Importe	Pensión media	Número	Importe	Pensión media	Número	Importe	Pensión media
<b>Cataluña</b>	18.320	13.949.436,12	761,43	210.056	154.078.471,76	733,51	74.907	33.621.736,86	448,85	8.163	2.296.207,22	281,29	161	70.859,68	440,12	311.607	204.016.711,64	654,72
Barcelona	12.694	10.021.225,35	789,45	132.160	101.080.203,11	764,83	45.924	21.163.335,61	460,83	5.591	1.566.146,91	280,12	100	43.229,59	432,30	196.469	133.874.140,57	681,40
Girona	1.684	1.174.464,54	697,43	25.989	18.022.804,24	693,48	9.236	3.787.993,95	410,13	850	231.809,92	272,72	6	2.555,31	425,89	37.765	23.219.627,96	614,85
Lleida	1.895	1.283.080,73	677,09	24.441	16.425.267,93	672,04	10.226	4.567.671,10	446,67	811	244.711,69	301,74	22	10.224,60	464,75	37.395	22.530.956,05	602,51
Tarragona	2.047	1.470.665,50	718,45	27.466	18.550.196,48	675,39	9.521	4.102.736,20	430,91	911	253.538,70	278,31	33	14.850,18	450,01	39.978	24.391.987,06	610,14
<b>C. Valenciana</b>	12.573	8.861.070,42	704,77	110.372	79.740.187,36	722,47	42.124	20.478.746,91	486,15	6.208	1.758.261,68	283,23	314	136.476,25	434,64	171.591	110.974.742,62	646,74
Alicante	3.033	2.006.731,34	661,63	37.806	26.176.449,88	692,39	14.396	6.950.060,85	482,78	2.172	590.732,82	271,98	157	67.465,44	429,72	57.564	35.791.440,33	621,77
Castellón	1.587	1.167.669,05	735,77	19.206	13.329.356,07	694,02	6.774	2.894.684,13	427,32	879	260.105,22	295,91	53	23.189,73	437,54	28.499	17.675.004,20	620,20
Valencia	7.953	5.686.670,03	715,03	53.360	40.234.381,41	754,02	20.954	10.634.001,93	507,49	3.157	907.423,64	287,43	104	45.821,08	440,59	85.528	57.508.298,09	672,39
<b>Extremadura</b>	4.251	2.624.841,73	617,46	31.082	20.868.739,14	671,41	14.300	7.529.270,92	526,52	2.088	743.603,35	356,13	384	164.128,53	427,42	52.105	31.930.583,67	612,81
Badajoz	2.459	1.499.852,24	609,94	17.248	11.847.309,03	686,88	8.089	4.476.053,12	553,35	1.218	420.460,37	345,21	271	113.887,65	420,25	29.285	18.357.562,41	626,86
Cáceres	1.792	1.124.989,49	627,78	13.834	9.021.430,11	652,12	6.211	3.053.217,80	491,58	870	323.142,98	371,43	113	50.240,88	444,61	22.820	13.573.021,26	594,79
<b>Galicia</b>	14.094	9.036.951,88	641,19	180.469	108.760.814,91	602,66	59.217	23.779.078,51	401,56	8.088	3.046.941,07	376,72	3.599	1.570.349,56	436,33	265.467	146.194.135,93	550,71
Coruña (A)	5.053	3.246.956,69	642,58	62.647	38.601.078,53	616,17	20.548	8.962.624,05	436,18	3.102	1.187.419,01	382,79	1.227	533.302,81	434,64	92.577	52.531.381,09	567,43
Lugo	3.218	1.992.082,84	619,04	43.059	25.084.084,63	582,55	15.037	5.215.774,18	346,86	1.612	608.355,59	377,39	557	236.418,03	424,45	63.483	33.136.715,27	521,98
Ourense	2.362	1.551.892,87	657,02	30.332	17.615.348,07	580,75	9.926	3.832.883,03	386,15	1.332	519.497,29	390,01	902	401.742,68	445,39	44.854	23.921.363,94	533,32
Pontevedra	3.461	2.246.019,48	648,95	44.431	27.460.303,68	618,04	13.706	5.767.797,25	420,82	2.042	731.669,18	358,31	913	398.886,04	436,90	64.553	36.604.675,63	567,05
<b>Madrid</b>	7.350	5.310.379,88	722,50	99.191	77.211.601,36	778,41	35.029	17.826.376,22	508,90	5.167	1.536.431,98	297,35	201	91.562,07	455,53	146.938	101.976.351,51	694,01
<b>Murcia</b>	4.380	2.969.897,26	678,06	30.603	21.768.814,81	711,33	12.552	6.177.358,63	492,14	1.997	592.616,82	296,75	176	70.360,37	399,77	49.708	31.579.047,89	635,29
<b>Navarra</b>	1.643	1.351.545,77	822,61	20.015	15.814.831,33	790,15	7.019	3.686.076,77	525,16	982	325.397,76	331,36	120	54.543,55	454,53	29.779	21.232.395,18	713,00
<b>País Vasco</b>	6.318	5.211.246,94	824,83	61.406	51.538.514,30	839,31	20.811	10.720.597,30	515,14	2.994	931.783,84	311,22	271	124.218,07	458,37	91.800	68.526.360,45	746,47
Araba/Álava	793	640.683,58	807,92	9.325	7.285.711,44	781,31	3.059	1.402.055,52	458,34	370	110.668,26	299,10	26	11.859,43	456,13	13.573	9.450.978,23	696,31
Gipuzkoa	2.271	1.924.497,38	847,42	25.572	22.386.714,25	875,44	7.928	4.184.678,18	527,84	1.133	357.628,55	315,65	68	32.760,35	481,77	36.972	28.886.278,71	781,30
Bizkaia	3.254	2.646.065,98	813,17	26.509	21.866.088,61	824,86	9.824	5.133.863,60	522,58	1.491	463.487,03	310,86	177	79.598,29	449,71	41.255	30.189.103,51	731,77
<b>Rioja (La)</b>	725	527.226,74	727,21	12.127	8.933.877,89	736,69	4.833	2.496.241,17	516,50	485	171.417,51	353,44	37	16.734,57	452,29	18.207	12.145.497,88	667,08
Ceuta	99	66.759,71	674,34	731	542.568,19	742,23	401	210.863,29	525,84	78	22.277,47	285,61				1.309	842.468,66	643,60
Melilla	132	87.588,54	663,55	818	588.043,88	718,88	593	317.111,32	534,76	155	38.277,77	246,95	7	2.538,38	362,63	1.705	1.033.559,89	606,19
<b>TOTAL</b>	<b>124.418</b>	<b>86.717.122,42</b>	<b>696,98</b>	<b>1.269.278</b>	<b>893.698.535,62</b>	<b>704,10</b>	<b>476.473</b>	<b>226.850.554,42</b>	<b>476,10</b>	<b>64.885</b>	<b>20.564.502,66</b>	<b>316,94</b>	<b>9.404</b>	<b>4.057.675,79</b>	<b>431,48</b>	<b>1.944.458</b>	<b>1.231.888.390,91</b>	<b>633,54</b>



# Pensiones en vigor por clases, Comunidades Autónomas y Provincias

Cuadro 6.6

R. E. Trabajadores del Mar

Datos a 31 de diciembre de 2016

Comunidades Autónomas	Incapacidad Permanente			Jubilación			Viudedad			Orfandad			Favor de Familiares			TOTAL		
	Número	Importe	Pensión media	Número	Importe	Pensión media	Número	Importe	Pensión media	Número	Importe	Pensión media	Número	Importe	Pensión media	Número	Importe	Pensión media
<b>Andalucía</b>	1.424	1.291.992,37	907,30	10.461	12.199.429,74	1.166,18	7.659	4.996.360,69	652,35	1.131	501.129,01	443,08	290	138.905,97	478,99	20.965	19.127.817,78	912,37
Almería	108	82.487,45	763,77	1.220	1.122.535,38	920,11	795	474.198,51	596,48	127	53.630,51	422,29	13	5.396,84	415,14	2.263	1.738.248,69	768,12
Cádiz	754	725.314,70	961,96	4.354	5.487.629,78	1.260,37	3.153	2.156.506,28	683,95	508	215.344,65	423,91	139	61.854,61	445,00	8.908	8.646.650,02	970,66
Córdoba	1	823,70	823,70	18	23.003,83	1.277,99	8	6.089,66	761,21							27	29.917,19	1.108,04
Granada	47	40.021,87	851,53	354	346.958,30	980,11	197	115.604,35	586,82	32	13.366,60	417,71	3	1.946,78	648,93	633	517.897,90	818,16
Huelva	344	290.176,38	843,54	2.831	3.335.046,47	1.178,05	1.919	1.216.336,69	633,84	229	102.736,16	448,63	69	36.429,95	527,97	5.392	4.980.725,65	923,73
Jaén	2	2.967,05	1.483,53	10	17.277,30	1.727,73	6	4.546,11	757,69	2	388,60	194,30				20	25.179,06	1.258,95
Málaga	135	113.718,57	842,36	1.315	1.366.787,96	1.039,38	1.215	743.444,61	611,89	172	81.931,37	476,35	56	26.647,31	475,84	2.893	2.332.529,82	806,27
Sevilla	33	36.482,65	1.105,53	359	500.190,72	1.393,29	366	279.634,48	764,03	61	33.731,12	552,97	10	6.630,48	663,05	829	856.669,45	1.033,38
<b>Aragón</b>	3	2.652,04	884,01	44	72.819,04	1.654,98	27	19.514,06	722,74	1	194,30	194,30				75	95.179,44	1.269,06
Huesca				9	13.325,91	1.480,66	1	636,10	636,10	1	194,30	194,30				11	14.156,31	1.286,94
Teruel				3	5.902,14	1.967,38	3	2.301,21	767,07							6	8.203,35	1.367,23
Zaragoza	3	2.652,04	884,01	32	53.590,99	1.674,72	23	16.576,75	720,73							58	72.819,78	1.255,51
<b>Asturias</b>	304	307.905,24	1.012,85	2.116	2.807.366,62	1.326,73	1.656	1.060.229,31	640,24	152	70.072,20	461,00	49	30.346,28	619,31	4.277	4.275.919,65	999,75
<b>Illes Balears</b>	120	121.516,23	1.012,64	1.451	1.863.273,46	1.284,13	1.107	703.358,44	635,37	79	30.926,25	391,47	4	3.483,66	870,92	2.761	2.722.558,04	986,08
<b>Canarias</b>	358	342.198,93	955,86	4.548	6.125.938,72	1.346,95	3.813	2.730.618,43	716,13	658	330.706,60	502,59	169	107.087,61	633,65	9.546	9.636.550,29	1.009,49
Palmas (Las)	242	235.928,59	974,91	2.597	3.345.127,58	1.288,07	2.278	1.586.928,95	696,63	445	215.691,02	484,70	106	68.321,65	644,54	5.668	5.451.997,79	961,89
S.C. Tenerife	116	106.270,34	916,12	1.951	2.780.811,14	1.425,33	1.535	1.143.689,48	745,07	213	115.015,58	539,98	63	38.765,96	615,33	3.878	4.184.552,50	1.079,05
<b>Cantabria</b>	270	211.083,19	781,79	2.082	2.464.918,74	1.183,92	1.273	754.671,01	592,83	161	63.061,46	391,69	29	17.363,26	598,73	3.815	3.511.097,66	920,34
<b>Castilla y León</b>	16	13.880,05	867,50	205	288.590,96	1.407,76	77	54.357,22	705,94	4	2.094,68	523,67	1	469,70	469,70	303	359.392,61	1.186,11
Ávila				7	8.578,69	1.225,53	6	5.127,54	854,59							13	13.706,23	1.054,33
Burgos	1	695,39	695,39	45	64.393,59	1.430,97	14	9.523,15	680,23	1	675,90	675,90				61	75.288,03	1.234,23
León	5	4.276,77	855,35	41	59.942,31	1.462,01	16	10.448,10	653,01	2	845,38	422,69	1	469,70	469,70	65	75.982,26	1.168,96
Palencia	4	3.448,64	862,16	25	31.207,99	1.248,32	8	4.494,02	561,75	1	573,40	573,40				38	39.724,05	1.045,37
Salamanca	3	1.803,23	601,08	27	41.084,80	1.521,66	13	9.141,70	703,21							43	52.029,73	1.209,99
Segovia				8	10.817,61	1.352,20	4	3.289,48	822,37							12	14.107,09	1.175,59
Soria				5	5.639,40	1.127,88	4	2.544,37	636,09							9	8.183,77	909,31
Valladolid	1	612,09	612,09	26	35.833,39	1.378,21	8	6.320,44	790,06							35	42.765,92	1.221,88
Zamora	2	3.043,93	1.521,97	21	31.093,18	1.480,63	4	3.468,42	867,11							27	37.605,53	1.392,80
<b>Castilla - La Mancha</b>	11	11.733,43	1.066,68	45	70.917,52	1.575,94	20	11.385,64	569,28	1	194,30	194,30				77	94.230,89	1.223,78
Albacete	3	2.079,36	693,12	6	9.357,98	1.559,66	4	2.474,80	618,70							13	13.912,14	1.070,16
Ciudad Real	1	735,70	735,70	6	11.577,19	1.929,53	5	2.306,60	461,32							12	14.619,49	1.218,29
Cuenca	1	808,12	808,12	4	7.205,04	1.801,26	4	2.410,44	602,61							9	10.423,60	1.158,18
Guadalajara	3	4.652,41	1.550,80	10	17.315,23	1.731,52	4	2.261,01	565,25							17	24.228,65	1.425,21
Toledo	3	3.457,84	1.152,61	19	25.462,08	1.340,11	3	1.932,79	644,26	1	194,30	194,30				26	31.047,01	1.194,12

# Pensiones en vigor por clases, Comunidades Autónomas y Provincias

Cuadro 6.6 (continuación)

R. E. Trabajadores del Mar

Datos a 31 de diciembre de 2016

Comunidades Autónomas	Incapacidad Permanente			Jubilación			Viudedad			Orfandad			Favor de Familiares			TOTAL		
	Número	Importe	Pensión media	Número	Importe	Pensión media	Número	Importe	Pensión media	Número	Importe	Pensión media	Número	Importe	Pensión media	Número	Importe	Pensión media
<b>Cataluña</b>	443	438.852,02	990,64	4.338	5.854.670,13	1.349,62	2.777	1.837.955,26	661,85	274	130.108,25	474,85	13	7.154,48	550,34	7.845	8.268.740,14	1.054,01
Barcelona	215	224.739,14	1.045,30	1.917	3.022.753,41	1.576,81	1.585	1.130.797,89	713,44	162	74.740,29	461,36	9	4.700,57	522,29	3.888	4.457.731,30	1.146,54
Girona	86	66.894,27	777,84	892	878.878,05	985,29	393	201.657,00	513,12	32	12.934,83	404,21	1	469,70	469,70	1.404	1.160.833,85	826,80
Lleida	1	675,61	675,61	15	18.514,01	1.234,27	13	7.887,45	606,73							29	27.077,07	933,69
Tarragona	141	146.543,00	1.039,31	1.514	1.934.524,66	1.277,76	786	497.612,92	633,10	80	42.433,13	530,41	3	1.984,21	661,40	2.524	2.623.097,92	1.039,26
<b>C. Valenciana</b>	376	369.696,61	983,24	3.727	4.610.215,56	1.236,98	2.987	1.945.342,10	651,27	367	166.385,17	453,37	52	27.136,83	521,86	7.509	7.118.776,27	948,03
Alicante	135	112.226,59	831,31	1.728	1.845.032,69	1.067,73	1.386	871.373,03	628,70	145	64.096,51	442,04	22	13.350,88	606,86	3.416	2.906.079,70	850,73
Castellón	134	121.040,25	903,29	981	1.006.426,54	1.025,92	655	370.773,64	566,07	82	31.338,68	382,18	8	3.033,00	379,13	1.860	1.532.612,11	823,99
Valencia	107	136.429,77	1.275,04	1.018	1.758.756,33	1.727,66	946	703.195,43	743,34	140	70.949,98	506,79	22	10.752,95	488,77	2.233	2.680.084,46	1.200,22
<b>Extremadura</b>	6	6.182,74	1.030,46	37	48.972,13	1.323,57	22	13.757,62	625,35							65	68.912,49	1.060,19
Badajoz	5	4.759,33	951,87	18	23.378,47	1.298,80	11	7.135,93	648,72							34	35.273,73	1.037,46
Cáceres	1	1.423,41	1.423,41	19	25.593,66	1.347,03	11	6.621,69	601,97							31	33.638,76	1.085,12
<b>Galicia</b>	3.732	3.021.351,67	809,58	32.475	35.038.952,41	1.078,95	16.787	9.516.077,34	566,87	1.731	668.475,43	386,18	296	158.074,04	534,03	55.021	48.402.930,89	879,72
Coruña (A)	1.745	1.344.735,21	770,62	15.690	16.014.365,59	1.020,67	8.368	4.744.092,68	566,93	832	322.512,24	387,63	133	68.077,30	511,86	26.768	22.493.783,02	840,32
Lugo	216	192.638,48	891,84	1.572	1.785.270,95	1.135,67	877	479.744,76	547,03	65	22.507,51	346,27	7	3.664,47	523,50	2.737	2.483.826,17	907,50
Ourense	6	3.759,58	626,60	40	55.029,60	1.375,74	27	17.309,97	641,11	4	819,08	204,77				77	76.918,23	998,94
Pontevedra	1.765	1.480.218,40	838,65	15.173	17.184.286,27	1.132,56	7.515	4.274.929,93	568,85	830	322.636,60	388,72	156	86.332,27	553,41	25.439	23.348.403,47	917,82
<b>Madrid</b>	32	40.467,53	1.264,61	795	1.324.968,01	1.666,63	580	467.629,66	806,26	51	22.695,98	445,02	10	5.597,45	559,75	1.468	1.861.358,63	1.267,96
<b>Murcia</b>	138	128.031,14	927,76	863	1.057.558,50	1.225,44	724	502.479,88	694,03	93	42.394,48	455,85	19	9.628,80	506,78	1.837	1.740.092,80	947,25
<b>Navarra</b>	6	10.072,86	1.678,81	44	71.988,98	1.636,11	28	16.652,65	594,74	6	2.297,58	382,93	1	1.508,85	1.508,85	85	102.520,92	1.206,13
<b>País Vasco</b>	469	512.648,34	1.093,07	6.945	10.231.549,36	1.473,23	4.337	3.121.563,61	719,75	407	188.434,58	462,98	99	64.351,13	650,01	12.257	14.118.547,02	1.151,88
Araba/Álava				38	51.932,78	1.366,65	18	13.182,54	732,36	1	194,30	194,30	1	469,70	469,70	58	65.779,32	1.134,13
Gipuzkoa	153	155.529,08	1.016,53	1.985	2.640.518,35	1.330,24	1.514	1.028.570,81	679,37	115	56.106,96	487,89	20	15.318,61	765,93	3.787	3.896.043,81	1.028,79
Bizkaia	316	357.119,26	1.130,12	4.922	7.539.098,23	1.531,71	2.805	2.079.810,26	741,47	291	132.133,32	454,07	78	48.562,82	622,60	8.412	10.156.723,89	1.207,41
<b>Rioja (La)</b>				37	52.970,25	1.431,63	25	15.365,12	614,60	1	211,19	211,19				63	68.546,56	1.088,04
Ceuta	18	24.883,15	1.382,40	150	187.800,56	1.252,00	155	104.541,39	674,46	38	13.862,47	364,80	5	2.222,98	444,60	366	333.310,55	910,68
Melilla	13	16.118,49	1.239,88	76	107.502,73	1.414,51	99	67.197,10	678,76	26	12.075,83	464,46	4	2.922,40	730,60	218	205.816,55	944,11
<b>TOTAL</b>	<b>7.739</b>	<b>6.871.266,03</b>	<b>887,88</b>	<b>70.439</b>	<b>84.480.403,42</b>	<b>1.199,34</b>	<b>44.153</b>	<b>27.939.056,53</b>	<b>632,78</b>	<b>5.181</b>	<b>2.245.319,76</b>	<b>433,38</b>	<b>1.041</b>	<b>576.253,44</b>	<b>553,56</b>	<b>128.553</b>	<b>122.112.299,18</b>	<b>949,90</b>

# Pensiones en vigor por clases, Comunidades Autónomas y Provincias

Cuadro 6.7

## R. E. Minería del Carbón

Datos a 31 de diciembre de 2016

Comunidades Autónomas	Incapacidad Permanente			Jubilación			Viudedad			Orfandad			Favor de Familiares			TOTAL		
	Número	Importe	Pensión media	Número	Importe	Pensión media	Número	Importe	Pensión media	Número	Importe	Pensión media	Número	Importe	Pensión media	Número	Importe	Pensión media
<b>Andalucía</b>	45	61.261,76	1.361,37	1.087	2.178.934,15	2.004,54	853	684.715,28	802,71	134	85.710,65	639,63	21	10.818,69	515,18	2.140	3.021.440,53	1.411,89
Almería	1	851,69	851,69	30	56.332,12	1.877,74	31	23.342,62	752,99	7	4.195,50	599,36				69	84.721,93	1.227,85
Cádiz	6	9.603,16	1.600,53	9	15.715,70	1.746,19	9	6.700,59	744,51	2	1.227,54	613,77				26	33.246,99	1.278,73
Córdoba	19	29.014,58	1.527,08	777	1.629.685,69	2.097,41	475	395.594,40	832,83	65	42.926,21	660,40	11	6.329,35	575,40	1.347	2.103.550,23	1.561,66
Granada	3	3.073,80	1.024,60	36	71.048,82	1.973,58	28	25.201,83	900,07	6	3.550,79	591,80				73	102.875,24	1.409,25
Huelva	1	855,11	855,11	12	21.179,63	1.764,97	13	8.395,13	645,78	5	2.438,71	487,74				31	32.868,58	1.060,28
Jaén	4	4.221,76	1.055,44	25	44.857,55	1.794,30	23	17.393,87	756,26	4	1.214,48	303,62				56	67.687,66	1.208,71
Málaga	9	11.492,83	1.276,98	60	113.929,46	1.898,82	65	48.736,00	749,78	9	5.373,24	597,03	1	293,60	293,60	144	179.825,13	1.248,79
Sevilla	2	2.148,83	1.074,42	138	226.185,18	1.639,02	209	159.350,84	762,44	36	24.784,18	688,45	9	4.195,74	466,19	394	416.664,77	1.057,52
<b>Aragón</b>	78	120.991,19	1.551,17	2.519	5.443.007,25	2.160,78	1.253	1.133.872,57	904,93	119	73.825,51	620,38	13	9.668,76	743,75	3.982	6.781.365,28	1.703,00
Huesca	1	1.076,07	1.076,07	121	144.675,85	1.195,67	115	77.652,06	675,24	6	3.049,18	508,20				243	226.453,16	931,91
Teruel	64	101.388,38	1.584,19	2.040	4.541.572,13	2.226,26	896	843.887,67	941,84	87	52.468,50	603,09	10	7.764,16	776,42	3.097	5.547.080,84	1.791,11
Zaragoza	13	18.526,74	1.425,13	358	756.759,27	2.113,85	242	212.332,84	877,41	26	18.307,83	704,15	3	1.904,60	634,87	642	1.007.831,28	1.569,83
<b>Asturias</b>	1.499	2.534.181,00	1.690,58	20.766	45.548.889,61	2.193,44	11.833	10.773.533,39	910,47	992	639.619,09	644,78	291	268.669,47	923,26	35.381	59.764.892,56	1.689,18
<b>Illes Balears</b>	6	6.412,52	1.068,75	72	113.953,10	1.582,68	115	87.395,69	759,96	14	8.250,06	589,29	3	3.048,05	1.016,02	210	219.059,42	1.043,14
<b>Canarias</b>	11	11.941,24	1.085,57	30	53.265,84	1.775,53	24	21.777,61	907,40	4	2.158,66	539,67				69	89.143,35	1.291,93
Palmas (Las)	7	7.502,64	1.071,81	13	25.530,02	1.963,85	9	9.085,54	1.009,50	1	194,30	194,30				30	42.312,50	1.410,42
S.C. Tenerife	4	4.438,60	1.109,65	17	27.735,82	1.631,52	15	12.692,07	846,14	3	1.964,36	654,79				39	46.830,85	1.200,79
<b>Cantabria</b>	3	3.183,57	1.061,19	40	78.510,78	1.962,77	45	34.237,00	760,82	6	3.897,38	649,56	6	5.473,37	912,23	100	125.302,10	1.253,02
<b>Castilla y León</b>	1.207	1.596.427,19	1.322,64	9.524	18.713.105,16	1.964,84	5.400	4.497.095,33	832,80	531	307.710,42	579,49	130	109.595,52	843,04	16.792	25.223.933,62	1.502,14
Ávila	1	777,82	777,82	9	15.410,09	1.712,23	8	5.009,20	626,15	1	1.056,87	1.056,87				19	22.253,98	1.171,26
Burgos	2	1.976,58	988,29	19	34.912,38	1.837,49	34	29.271,05	860,91	7	5.341,14	763,02				62	71.501,15	1.153,24
León	1.017	1.348.581,53	1.326,04	8.508	16.696.903,71	1.962,49	4.737	3.967.134,10	837,48	437	252.265,69	577,27	113	99.303,12	878,79	14.812	22.364.188,15	1.509,87
Palencia	168	220.722,79	1.313,83	822	1.662.047,67	2.021,96	451	362.950,33	804,77	61	32.305,97	529,61	12	7.403,36	616,95	1.514	2.285.430,12	1.509,53
Salamanca	3	5.468,44	1.822,81	50	93.537,60	1.870,75	43	33.330,47	775,13	4	3.518,28	879,57				100	135.854,79	1.358,55
Segovia				9	14.058,13	1.562,01	2	1.971,94	985,97	1	194,30	194,30	1	1.005,72	1.005,72	13	17.230,09	1.325,39
Soria	1	623,62	623,62	1	1.321,58	1.321,58	1	414,86	414,86	1	1.053,03	1.053,03				4	3.413,09	853,27
Valladolid	8	8.145,07	1.018,13	60	111.748,42	1.862,47	82	61.702,45	752,47	12	7.211,21	600,93	4	1.883,32	470,83	166	190.690,47	1.148,74
Zamora	7	10.131,34	1.447,33	46	83.165,58	1.807,95	42	35.310,93	840,74	7	4.763,93	680,56				102	133.371,78	1.307,57
<b>Castilla - La Mancha</b>	12	18.043,17	1.503,60	378	652.008,97	1.724,89	587	471.690,02	803,56	73	51.965,39	711,85	29	20.434,93	704,65	1.079	1.214.142,48	1.125,25
Albacete				10	19.718,75	1.971,88	7	5.779,25	825,61							17	25.498,00	1.499,88
Ciudad Real	7	13.119,87	1.874,27	323	552.992,52	1.712,05	542	435.602,56	803,69	70	51.382,49	734,04	29	20.434,93	704,65	971	1.073.532,37	1.105,59
Cuenca	1	1.055,50	1.055,50	2	2.921,66	1.460,83	6	5.145,17	857,53							9	9.122,33	1.013,59
Guadalajara				5	11.927,19	2.385,44	8	6.522,98	815,37							13	18.450,17	1.419,24
Toledo	4	3.867,80	966,95	38	64.448,85	1.696,02	24	18.640,06	776,67	3	582,90	194,30				69	87.539,61	1.268,69

# Pensiones en vigor por clases, Comunidades Autónomas y Provincias

Cuadro 6.7 (continuación)

## R. E. Minería del Carbón

Datos a 31 de diciembre de 2016

Comunidades Autónomas	Incapacidad Permanente			Jubilación			Viudedad			Orfandad			Favor de Familiares			TOTAL		
	Número	Importe	Pensión media	Número	Importe	Pensión media	Número	Importe	Pensión media	Número	Importe	Pensión media	Número	Importe	Pensión media	Número	Importe	Pensión media
<b>Cataluña</b>	48	70.995,08	1.479,06	1.029	1.832.853,30	1.781,20	1.254	927.823,90	739,89	96	55.417,28	577,26	4	2.211,09	552,77	2.431	2.889.300,65	1.188,52
Barcelona	38	58.726,97	1.545,45	894	1.609.768,94	1.800,64	1.072	796.476,86	742,98	74	37.821,69	511,10	3	1.741,39	580,46	2.081	2.504.535,85	1.203,53
Girona	3	2.623,32	874,44	21	27.021,56	1.286,74	28	18.755,43	669,84	3	2.796,80	932,27				55	51.197,11	930,86
Lleida	4	4.879,76	1.219,94	82	146.951,59	1.792,09	92	67.053,11	728,84	9	6.647,25	738,58	1	469,70	469,70	188	226.001,41	1.202,14
Tarragona	3	4.765,03	1.588,34	32	49.111,21	1.534,73	62	45.538,50	734,49	10	8.151,54	815,15				107	107.566,28	1.005,29
<b>C. Valenciana</b>	25	31.264,99	1.250,60	407	804.977,52	1.977,83	382	292.450,95	765,58	58	31.357,43	540,65	10	7.730,69	773,07	882	1.167.781,58	1.324,02
Alicante	14	18.266,30	1.304,74	239	480.803,26	2.011,73	166	129.705,10	781,36	18	10.722,99	595,72	9	6.648,53	738,73	446	646.146,18	1.448,76
Castellón	2	2.391,35	1.195,68	82	172.860,07	2.108,05	50	36.253,02	725,06	9	3.354,20	372,69				143	214.858,64	1.502,51
Valencia	9	10.607,34	1.178,59	86	151.314,19	1.759,47	166	126.492,83	762,01	31	17.280,24	557,43	1	1.082,16	1.082,16	293	306.776,76	1.047,02
<b>Extremadura</b>	9	13.020,31	1.446,70	70	118.976,17	1.699,66	77	58.834,32	764,08	7	4.791,10	684,44	2	1.842,60	921,30	165	197.464,50	1.196,75
Badajoz	7	10.127,42	1.446,77	31	49.195,19	1.586,94	39	27.910,96	715,67	6	3.963,16	660,53	2	1.842,60	921,30	85	93.039,33	1.094,58
Cáceres	2	2.892,89	1.446,45	39	69.780,98	1.789,26	38	30.923,36	813,77	1	827,94	827,94				80	104.425,17	1.305,31
<b>Galicia</b>	62	77.207,41	1.245,28	831	1.439.282,92	1.731,99	618	454.043,64	734,70	47	28.537,71	607,19	9	7.513,48	834,83	1.567	2.006.585,16	1.280,53
Coruña (A)	12	16.649,07	1.387,42	403	747.236,67	1.854,19	227	174.952,52	770,72	12	6.133,76	511,15	4	3.438,28	859,57	658	948.410,30	1.441,35
Lugo	15	21.307,61	1.420,51	195	306.712,08	1.572,88	176	128.762,65	731,61	12	8.777,69	731,47	1	732,07	732,07	399	466.292,10	1.168,65
Ourense	26	28.962,73	1.113,95	135	224.287,73	1.661,39	100	73.873,34	738,73	11	4.942,11	449,28				272	332.065,91	1.220,83
Pontevedra	9	10.288,00	1.143,11	98	161.046,44	1.643,33	115	76.455,13	664,83	12	8.684,15	723,68	4	3.343,13	835,78	238	259.816,85	1.091,67
<b>Madrid</b>	28	30.339,13	1.083,54	247	428.578,43	1.735,14	339	256.760,73	757,41	24	14.656,92	610,71	6	4.071,97	678,66	644	734.407,18	1.140,38
<b>Murcia</b>	1	1.610,63	1.610,63	38	78.927,53	2.077,04	30	24.721,75	824,06				1	690,57	690,57	70	105.950,48	1.513,58
<b>Navarra</b>				12	18.202,65	1.516,89	10	7.886,87	788,69	2	2.123,77	1.061,89	1	640,12	640,12	25	28.853,41	1.154,14
<b>País Vasco</b>	1	1.622,76	1.622,76	56	95.813,35	1.710,95	110	88.137,42	801,25	17	8.012,72	471,34	4	1.791,75	447,94	188	195.378,00	1.039,24
Araba/Álava				4	5.597,26	1.399,32	19	16.890,71	888,98	2	989,94	494,97				25	23.477,91	939,12
Gipuzkoa				8	10.687,41	1.335,93	17	12.934,45	760,85	3	1.382,58	460,86				28	25.004,44	893,02
Bizkaia	1	1.622,76	1.622,76	44	79.528,68	1.807,47	74	58.312,26	788,00	12	5.640,20	470,02	4	1.791,75	447,94	135	146.895,65	1.088,12
<b>Rioja (La)</b>	5	5.828,03	1.165,61	23	27.253,28	1.184,93	32	24.386,94	762,09	2	2.109,67	1.054,84				62	59.577,92	960,93
Ceuta				1	1.994,42	1.994,42	2	1.908,00	954,00							3	3.902,42	1.300,81
Melilla							2	1.368,94	684,47							2	1.368,94	684,47
<b>TOTAL</b>	<b>3.040</b>	<b>4.584.329,98</b>	<b>1.508,00</b>	<b>37.130</b>	<b>77.628.534,43</b>	<b>2.090,72</b>	<b>22.966</b>	<b>19.842.640,35</b>	<b>864,00</b>	<b>2.126</b>	<b>1.320.143,76</b>	<b>620,95</b>	<b>530</b>	<b>454.201,06</b>	<b>856,98</b>	<b>65.792</b>	<b>103.829.849,58</b>	<b>1.578,15</b>

# Pensiones en vigor por clases, Comunidades Autónomas y Provincias

Cuadro 6.8

## Accidentes de Trabajo

Datos a 31 de diciembre de 2016

Comunidades Autónomas	Incapacidad Permanente			Jubilación			Viudedad			Orfandad			Favor de Familiares			TOTAL		
	Número	Importe	Pensión media	Número	Importe	Pensión media	Número	Importe	Pensión media	Número	Importe	Pensión media	Número	Importe	Pensión media	Número	Importe	Pensión media
Andalucía	17.310	18.051.147,90	1.042,82	9.751	11.308.361,93	1.159,71	9.187	7.100.615,66	772,90	2.408	886.421,71	368,12	84	74.124,07	882,43	38.740	37.420.671,27	965,94
Almería	1.033	948.863,77	918,55	533	535.968,47	1.005,57	717	520.824,10	726,39	218	71.001,04	325,69	2	1.702,39	851,20	2.503	2.078.359,77	830,35
Cádiz	3.415	3.857.540,30	1.129,59	1.614	2.145.133,47	1.329,08	1.359	1.143.781,72	841,63	336	140.725,14	418,82	11	6.023,42	547,58	6.735	7.293.204,05	1.082,88
Córdoba	1.143	1.134.629,26	992,68	749	737.929,94	985,22	930	668.246,22	718,54	249	91.860,11	368,92	9	8.372,51	930,28	3.080	2.641.038,04	857,48
Granada	2.034	2.190.760,88	1.077,07	1.373	1.553.131,46	1.131,20	1.056	799.823,52	757,41	269	96.862,80	360,08	6	6.662,41	1.110,40	4.738	4.647.241,07	980,84
Huelva	1.427	1.422.348,93	996,74	825	911.759,94	1.105,16	792	609.790,42	769,94	171	60.363,58	353,00	12	12.237,42	1.019,79	3.227	3.016.500,29	934,77
Jaén	1.625	1.585.896,02	975,94	760	716.630,67	942,94	828	580.765,95	701,41	237	79.206,04	334,20	12	8.345,17	695,43	3.462	2.970.843,85	858,13
Málaga	2.558	2.747.928,81	1.074,25	1.512	1.846.367,71	1.221,14	1.300	1.010.795,36	777,53	341	122.459,06	359,12	17	14.164,07	833,18	5.728	5.741.715,01	1.002,39
Sevilla	4.075	4.163.179,93	1.021,64	2.385	2.861.440,27	1.199,77	2.205	1.766.588,37	801,17	587	223.943,94	381,51	15	16.616,68	1.107,78	9.267	9.031.769,19	974,62
Aragón	2.170	2.620.226,82	1.207,48	1.540	1.675.330,55	1.087,88	1.984	1.617.136,68	815,09	478	183.321,65	383,52	15	11.343,98	756,27	6.187	6.107.359,68	987,13
Huesca	400	451.766,30	1.129,42	261	270.850,96	1.037,74	366	290.630,16	794,07	107	34.815,09	325,37	2	1.933,08	966,54	1.136	1.049.995,59	924,29
Teruel	309	381.316,43	1.234,03	165	150.960,24	914,91	249	172.293,62	691,94	58	20.906,15	360,45				781	725.476,44	928,91
Zaragoza	1.461	1.787.144,09	1.223,23	1.114	1.253.519,35	1.125,24	1.369	1.154.212,90	843,11	313	127.600,41	407,67	13	9.410,90	723,92	4.270	4.331.887,65	1.014,49
Asturias	3.976	5.235.986,40	1.316,90	2.190	2.796.966,21	1.277,15	2.799	2.379.702,62	850,20	436	206.748,68	474,19	34	30.075,02	884,56	9.435	10.649.478,93	1.128,72
Illes Balears	1.551	1.548.289,77	998,25	891	917.544,30	1.029,79	699	518.304,98	741,49	176	69.083,70	392,52	3	2.191,23	730,41	3.320	3.055.413,98	920,31
Canarias	3.726	3.588.949,88	963,22	1.646	1.664.820,82	1.011,43	1.739	1.336.782,96	768,71	499	186.074,85	372,90	20	13.341,26	667,06	7.630	6.789.969,77	889,90
Palmas (Las)	2.237	2.238.502,14	1.000,67	950	964.033,63	1.014,77	1.009	780.481,03	773,52	302	117.264,31	388,29	14	9.727,96	694,85	4.512	4.110.009,07	910,91
S.C. Tenerife	1.489	1.350.447,74	906,95	696	700.787,19	1.006,88	730	556.301,93	762,06	197	68.810,54	349,29	6	3.613,30	602,22	3.118	2.679.960,70	859,51
Cantabria	1.435	1.643.269,74	1.145,14	1.090	1.170.444,05	1.073,80	1.030	808.379,66	784,83	181	74.759,63	413,04	7	7.042,54	1.006,08	3.743	3.703.895,62	989,55
Castilla y León	5.382	5.946.522,49	1.104,89	3.597	3.582.652,66	996,01	4.265	3.268.862,18	766,44	790	325.911,20	412,55	75	68.008,36	906,78	14.109	13.191.956,89	935,00
Ávila	222	215.106,77	968,95	206	161.746,15	785,18	216	152.240,27	704,82	42	15.573,55	370,80	4	2.857,56	714,39	690	547.524,30	793,51
Burgos	611	715.889,19	1.171,67	492	540.700,63	1.098,99	597	456.590,74	764,81	129	51.377,37	398,27	16	15.521,71	970,11	1.845	1.780.079,64	964,81
León	1.882	2.350.640,32	1.249,01	923	923.810,58	1.000,88	1.190	956.238,31	803,56	196	95.383,06	486,65	26	25.117,53	966,06	4.217	4.351.189,80	1.031,82
Palencia	390	404.311,54	1.036,70	221	217.956,43	986,23	308	236.231,59	766,99	51	19.562,87	383,59	3	2.649,13	883,04	973	880.711,56	905,15
Salamanca	546	521.380,40	954,91	432	389.311,33	901,18	516	387.208,18	750,40	114	43.162,28	378,62	12	9.933,32	827,78	1.620	1.350.995,51	833,95
Segovia	296	266.840,93	901,49	203	196.543,61	968,20	232	165.283,90	712,43	34	14.783,41	434,81	2	1.497,74	748,87	767	644.949,59	840,87
Soria	125	116.164,19	929,31	107	92.811,50	867,40	134	96.533,86	720,40	34	12.871,66	378,58	2	2.455,98	1.227,99	402	320.837,19	798,10
Valladolid	925	967.086,82	1.045,50	653	723.366,65	1.107,76	717	575.770,43	803,03	127	48.239,64	379,84	8	6.872,05	859,01	2.430	2.321.335,59	955,28
Zamora	385	389.102,33	1.010,66	360	336.405,78	934,46	355	242.764,90	683,84	63	24.957,36	396,15	2	1.103,34	551,67	1.165	994.333,71	853,51
Castilla - La Mancha	4.895	4.799.686,71	980,53	2.518	2.442.828,33	970,15	2.825	2.114.420,50	748,47	719	265.869,70	369,78	47	40.942,74	871,12	11.004	9.663.747,98	878,20
Albacete	856	838.733,65	979,83	470	449.465,18	956,31	505	375.815,80	744,19	166	62.349,42	375,60	11	10.079,67	916,33	2.008	1.736.443,72	864,76
Ciudad Real	1.629	1.565.795,11	961,20	875	887.257,93	1.014,01	933	715.747,80	767,15	234	85.721,30	366,33	12	11.197,17	933,10	3.683	3.265.719,31	886,70
Cuenca	554	492.361,02	888,74	303	248.216,11	819,20	313	219.289,32	700,60	80	32.245,55	403,07	6	5.469,53	911,59	1.256	997.581,53	794,25
Guadalajara	580	624.332,74	1.076,44	237	266.216,14	1.123,27	260	202.689,62	779,58	51	21.453,89	420,66	4	2.504,16	626,04	1.132	1.117.196,55	986,92
Toledo	1.276	1.278.464,19	1.001,93	633	591.672,97	934,71	814	600.877,96	738,18	188	64.099,54	340,96	14	11.692,21	835,16	2.925	2.546.806,87	870,70

# Pensiones en vigor por clases, Comunidades Autónomas y Provincias

Cuadro 6.8 (continuación)

## Accidentes de Trabajo

Datos a 31 de diciembre de 2016

Comunidades Autónomas	Incapacidad Permanente			Jubilación			Viudedad			Orfandad			Favor de Familiares			TOTAL		
	Número	Importe	Pensión media	Número	Importe	Pensión media	Número	Importe	Pensión media	Número	Importe	Pensión media	Número	Importe	Pensión media	Número	Importe	Pensión media
<b>Cataluña</b>	11.599	14.056.304,08	1.211,85	7.372	8.539.298,17	1.158,34	7.876	6.512.312,04	826,86	1.811	774.145,23	427,47	43	44.882,33	1.043,78	28.701	29.926.941,85	1.042,71
Barcelona	8.382	10.457.158,30	1.247,57	5.444	6.528.852,85	1.199,27	5.393	4.605.865,21	854,05	1.171	523.896,49	447,39	27	29.448,47	1.090,68	20.417	22.145.221,32	1.084,65
Girona	1.074	1.156.936,98	1.077,22	722	688.024,13	952,94	801	605.788,64	756,29	217	85.497,04	394,00	6	6.918,42	1.153,07	2.820	2.543.165,21	901,83
Lleida	812	840.524,98	1.035,13	439	433.008,87	986,35	677	495.016,14	731,19	194	74.492,57	383,98	4	3.372,17	843,04	2.126	1.846.414,73	868,49
Tarragona	1.331	1.601.683,82	1.203,37	767	889.412,32	1.159,60	1.005	805.642,05	801,63	229	90.259,13	394,14	6	5.143,27	857,21	3.338	3.392.140,59	1.016,22
<b>C. Valenciana</b>	7.327	7.529.978,86	1.027,70	4.171	4.208.756,99	1.009,05	4.833	3.669.669,75	759,29	1.167	433.269,14	371,27	64	55.783,98	871,62	17.562	15.897.458,72	905,22
Alicante	2.333	2.338.030,51	1.002,16	1.367	1.296.889,54	948,71	1.440	1.061.741,19	737,32	363	130.377,03	359,17	16	12.009,64	750,60	5.519	4.839.047,91	876,80
Castellón	827	890.282,18	1.076,52	543	587.400,86	1.081,77	703	544.541,28	774,60	187	68.752,05	367,66	15	12.735,73	849,05	2.275	2.103.712,10	924,71
Valencia	4.167	4.301.666,17	1.032,32	2.261	2.324.466,59	1.028,07	2.690	2.063.387,28	767,06	617	234.140,06	379,48	33	31.038,61	940,56	9.768	8.954.698,71	916,74
<b>Extremadura</b>	2.486	2.244.076,69	902,69	1.356	1.202.122,58	886,52	1.383	994.120,74	718,81	369	122.352,70	331,58	18	14.953,80	830,77	5.612	4.577.626,51	815,69
Badajoz	1.436	1.278.155,45	890,08	744	674.538,69	906,64	846	609.490,62	720,44	240	76.265,36	317,77	11	9.264,15	842,20	3.277	2.647.714,27	807,97
Cáceres	1.050	965.921,24	919,92	612	527.583,89	862,07	537	384.630,12	716,26	129	46.087,34	357,27	7	5.689,65	812,81	2.335	1.929.912,24	826,51
<b>Galicia</b>	7.011	6.991.253,99	997,18	4.044	3.900.835,09	964,60	5.831	4.253.052,82	729,39	1.106	405.808,02	366,92	97	74.681,21	769,91	18.089	15.625.631,13	863,82
Coruña (A)	2.645	2.753.815,12	1.041,14	1.527	1.515.622,82	992,55	2.314	1.784.240,63	771,06	421	162.512,55	386,02	31	26.184,85	844,67	6.938	6.242.375,97	899,74
Lugo	1.041	998.245,95	958,93	585	540.804,26	924,45	815	539.918,11	662,48	131	45.060,26	343,97	11	8.152,36	741,12	2.583	2.132.180,94	825,47
Ourense	860	816.820,52	949,79	546	488.820,02	895,27	602	403.172,57	669,72	100	35.410,14	354,10	12	8.815,56	734,63	2.120	1.753.038,81	826,91
Pontevedra	2.465	2.422.372,40	982,71	1.386	1.355.587,99	978,06	2.100	1.525.721,51	726,53	454	162.825,07	358,65	43	31.528,44	733,22	6.448	5.498.035,41	852,67
<b>Madrid</b>	5.939	6.507.692,83	1.095,76	4.222	4.722.580,21	1.118,56	6.001	5.270.867,37	878,33	1.231	536.938,56	436,18	61	62.867,61	1.030,62	17.454	17.100.946,58	979,77
<b>Murcia</b>	3.435	3.265.862,28	950,76	1.501	1.587.292,08	1.057,49	1.599	1.194.811,14	747,22	526	187.841,83	357,11	20	16.429,96	821,50	7.081	6.252.237,29	882,96
<b>Navarra</b>	949	1.185.516,16	1.249,23	852	1.017.529,38	1.194,28	831	729.556,28	877,93	223	98.912,23	443,55	9	6.506,65	722,96	2.864	3.038.020,70	1.060,76
<b>País Vasco</b>	3.856	5.321.775,26	1.380,13	3.831	4.671.707,77	1.219,45	3.761	3.431.224,94	912,32	653	336.642,55	515,53	75	77.515,92	1.033,55	12.176	13.838.866,44	1.136,57
Araba/Álava	773	1.035.179,39	1.339,17	604	781.437,32	1.293,77	430	373.619,19	868,88	62	35.342,08	570,03	1	348,57	348,57	1.870	2.225.926,55	1.190,34
Gipuzkoa	1.322	1.884.134,30	1.425,22	1.434	1.820.406,02	1.269,46	1.246	1.163.155,29	933,51	233	115.607,21	496,17	32	37.581,78	1.174,43	4.267	5.020.884,60	1.176,68
Bizkaia	1.761	2.402.461,57	1.364,26	1.793	2.069.864,43	1.154,41	2.085	1.894.450,46	908,61	358	185.693,26	518,70	42	39.585,57	942,51	6.039	6.592.055,29	1.091,58
<b>Rioja (La)</b>	476	558.655,32	1.173,65	465	456.177,07	981,03	468	355.143,01	758,85	113	43.370,57	383,81	13	13.569,45	1.043,80	1.535	1.426.915,42	929,59
Ceuta	152	191.516,97	1.259,98	109	131.348,24	1.205,03	105	72.085,02	686,52	22	8.538,23	388,10	3	1.216,34	405,45	391	404.704,80	1.035,05
Melilla	196	196.281,28	1.001,44	74	83.826,03	1.132,78	113	78.982,94	698,96	33	10.000,08	303,03	5	2.764,01	552,80	421	371.854,34	883,26
<b>TOTAL</b>	<b>83.871</b>	<b>91.482.993,43</b>	<b>1.090,76</b>	<b>51.220</b>	<b>56.080.422,46</b>	<b>1.094,89</b>	<b>57.329</b>	<b>45.706.031,29</b>	<b>797,26</b>	<b>12.941</b>	<b>5.156.010,26</b>	<b>398,42</b>	<b>693</b>	<b>618.240,46</b>	<b>892,12</b>	<b>206.054</b>	<b>199.043.697,90</b>	<b>965,98</b>



# Pensiones en vigor por clases, Comunidades Autónomas y Provincias

Cuadro 6.9

## Enfermedades Profesionales

Datos a 31 de diciembre de 2016

Comunidades Autónomas	Incapacidad Permanente			Jubilación			Viudedad			Orfandad			Favor de Familiares			TOTAL		
	Número	Importe	Pensión media	Número	Importe	Pensión media	Número	Importe	Pensión media	Número	Importe	Pensión media	Número	Importe	Pensión media	Número	Importe	Pensión media
Andalucía	1.922	2.108.005,12	1.096,78	2.838	4.438.540,68	1.563,97	1.124	892.334,45	793,89	136	73.346,98	539,32	14	9.468,15	676,30	6.034	7.521.695,38	1.246,55
Almería	81	75.962,40	937,81	52	52.444,30	1.008,54	71	43.933,32	618,78	6	2.647,07	441,18	1	449,53	449,53	211	175.436,62	831,45
Cádiz	668	801.942,50	1.200,51	1.395	2.437.410,68	1.747,25	114	127.489,49	1.118,33	14	7.036,19	502,59	3	1.389,94	463,31	2.194	3.375.268,80	1.538,41
Córdoba	61	53.206,22	872,23	49	67.567,95	1.378,94	85	65.500,62	770,60	14	8.003,65	571,69	1	941,06	941,06	210	195.219,50	929,62
Granada	158	147.893,11	936,03	90	109.855,22	1.220,61	57	43.606,36	765,02	7	3.635,95	519,42	2	1.463,28	731,64	314	306.453,92	975,97
Huelva	67	71.362,45	1.065,11	65	92.775,36	1.427,31	109	82.601,29	757,81	13	8.270,94	636,23	1	513,94	513,94	255	255.523,98	1.002,05
Jaén	182	197.346,16	1.084,32	281	322.007,03	1.145,93	393	258.542,19	657,87	54	26.565,61	491,96	4	1.790,01	447,50	914	806.251,00	882,11
Málaga	242	269.328,09	1.112,93	152	212.502,15	1.398,04	68	61.788,16	908,65	10	7.369,86	736,99	1	1.004,84	1.004,84	473	551.993,10	1.167,00
Sevilla	463	490.964,19	1.060,40	754	1.143.977,99	1.517,21	227	208.873,02	920,15	18	9.817,71	545,43	1	1.915,55	1.915,55	1.463	1.855.548,46	1.268,32
Aragón	341	363.826,94	1.066,94	202	289.012,44	1.430,75	171	174.309,96	1.019,36	18	12.315,18	684,18	3	1.973,90	657,97	735	841.438,42	1.144,81
Huesca	49	51.310,10	1.047,14	25	31.266,02	1.250,64	27	20.223,86	749,03	2	1.559,01	779,51				103	104.358,99	1.013,19
Teruel	46	55.241,42	1.200,90	19	26.767,18	1.408,80	15	9.253,57	616,90	2	1.355,97	677,99	1	475,38	475,38	83	93.093,52	1.121,61
Zaragoza	246	257.275,42	1.045,84	158	230.979,24	1.461,89	129	144.832,53	1.122,73	14	9.400,20	671,44	2	1.498,52	749,26	549	643.985,91	1.173,02
Asturias	713	948.572,97	1.330,40	1.637	3.600.350,54	2.199,36	4.062	4.259.894,81	1.048,72	334	271.690,52	813,44	105	127.110,38	1.210,58	6.851	9.207.619,22	1.343,98
Illes Balears	142	125.467,47	883,57	72	80.992,94	1.124,90	31	24.138,21	778,65	3	545,90	181,97				248	231.144,52	932,03
Canarias	160	138.123,69	863,27	83	102.260,60	1.232,06	39	32.106,26	823,24	3	687,39	229,13				285	273.177,94	958,52
Palmas (Las)	95	83.196,15	875,75	51	68.058,15	1.334,47	22	20.069,37	912,24	3	687,39	229,13				171	172.011,06	1.005,91
S.C. Tenerife	65	54.927,54	845,04	32	34.202,45	1.068,83	17	12.036,89	708,05							114	101.166,88	887,43
Cantabria	121	135.283,78	1.118,05	76	99.619,37	1.310,78	114	95.660,44	839,13	10	6.068,55	606,86	6	4.251,00	708,50	327	340.883,14	1.042,46
Castilla y León	1.002	1.428.041,15	1.425,19	1.298	2.599.059,12	2.002,36	2.641	2.641.523,10	1.000,20	219	151.704,49	692,71	53	57.140,53	1.078,12	5.213	6.877.468,39	1.319,29
Ávila	24	21.711,08	904,63	16	14.410,40	900,65	15	11.935,94	795,73	2	1.335,09	667,55				57	49.392,51	866,54
Burgos	73	89.211,08	1.222,07	53	60.152,38	1.134,95	100	78.170,44	781,70	8	5.955,48	744,44				234	233.489,38	997,82
León	510	894.923,93	1.754,75	898	2.011.182,47	2.239,62	1.824	1.907.014,01	1.045,51	145	106.579,09	735,03	36	42.495,09	1.180,42	3.413	4.962.194,59	1.453,91
Palencia	83	123.474,97	1.487,65	89	202.128,67	2.271,11	422	411.685,57	975,56	33	22.153,73	671,33	12	12.488,05	1.040,67	639	771.930,99	1.208,03
Salamanca	61	52.117,37	854,38	72	71.701,85	995,86	66	46.594,98	705,98	7	2.621,36	374,48				206	173.035,56	839,98
Segovia	43	32.946,99	766,21	21	20.941,88	997,23	14	9.778,92	698,49							78	63.667,79	816,25
Soria	26	23.309,72	896,53	17	19.041,97	1.120,12	9	5.931,37	659,04							52	48.283,06	928,52
Valladolid	140	154.229,57	1.101,64	80	126.146,29	1.576,83	124	125.021,67	1.008,24	12	6.560,75	546,73	1	359,54	359,54	357	412.317,82	1.154,95
Zamora	42	36.116,44	859,92	52	73.353,21	1.410,64	67	45.390,20	677,47	12	6.498,99	541,58	4	1.797,85	449,46	177	163.156,69	921,79
Castilla - La Mancha	761	667.763,73	877,48	350	437.790,07	1.250,83	247	185.847,34	752,42	38	18.259,69	480,52	3	3.026,61	1.008,87	1.399	1.312.687,44	938,30
Albacete	137	113.742,77	830,24	26	25.855,99	994,46	24	15.771,39	657,14	5	2.343,27	468,65				192	157.713,42	821,42
Ciudad Real	244	212.330,58	870,21	186	245.251,44	1.318,56	147	117.650,94	800,35	19	10.054,98	529,21	3	3.026,61	1.008,87	599	588.314,55	982,16
Cuenca	81	58.743,08	725,22	25	22.412,27	896,49	10	7.627,51	762,75	2	1.102,45	551,23				118	89.885,31	761,74
Guadalajara	108	116.352,73	1.077,34	54	78.390,35	1.451,67	16	11.653,18	728,32	3	1.586,29	528,76				181	207.982,55	1.149,07
Toledo	191	166.594,57	872,22	59	65.880,02	1.116,61	50	33.144,32	662,89	9	3.172,70	352,52				309	268.791,61	869,88

# Pensiones en vigor por clases, Comunidades Autónomas y Provincias

Cuadro 6.9 (continuación)

## Enfermedades Profesionales

Datos a 31 de diciembre de 2016

Comunidades Autónomas	Incapacidad Permanente			Jubilación			Viudedad			Orfandad			Favor de Familiares			TOTAL		
	Número	Importe	Pensión media	Número	Importe	Pensión media	Número	Importe	Pensión media	Número	Importe	Pensión media	Número	Importe	Pensión media	Número	Importe	Pensión media
<b>Cataluña</b>	1.825	2.040.748,92	1.118,22	1.333	2.039.596,60	1.530,08	1.189	1.047.293,42	880,82	114	66.531,80	583,61	6	5.019,93	836,66	4.467	5.199.190,67	1.163,91
Barcelona	1.363	1.580.083,47	1.159,27	1.112	1.767.125,43	1.589,14	1.011	922.779,69	912,74	90	53.000,72	588,90	4	3.342,69	835,67	3.580	4.326.332,00	1.208,47
Girona	176	161.034,25	914,97	97	119.739,33	1.234,43	52	35.579,47	684,22	6	3.049,45	508,24				331	319.402,50	964,96
Lleida	103	94.589,39	918,34	38	43.628,59	1.148,12	31	17.036,38	549,56	4	2.248,54	562,14				176	157.502,90	894,90
Tarragona	183	205.041,81	1.120,45	86	109.103,25	1.268,64	95	71.897,88	756,82	14	8.233,09	588,08	2	1.677,24	838,62	380	395.953,27	1.041,98
<b>C. Valenciana</b>	803	759.591,87	945,94	517	783.570,99	1.515,61	556	527.108,27	948,04	66	40.435,24	612,66	4	1.928,79	482,20	1.946	2.112.635,16	1.085,63
Alicante	373	313.639,17	840,86	227	298.701,92	1.315,87	173	152.375,61	880,78	19	9.881,17	520,06				792	774.597,87	978,03
Castellón	64	72.161,86	1.127,53	48	53.249,10	1.109,36	76	53.969,97	710,13	6	2.710,78	451,80	2	975,18	487,59	196	183.066,89	934,01
Valencia	366	373.790,84	1.021,29	242	431.619,97	1.783,55	307	320.762,69	1.044,83	41	27.843,29	679,10	2	953,61	476,81	958	1.154.970,40	1.205,61
<b>Extremadura</b>	258	230.234,09	892,38	127	150.075,36	1.181,70	110	78.696,90	715,43	10	4.845,02	484,50	1	445,83	445,83	506	464.297,20	917,58
Badajoz	171	154.915,54	905,94	79	90.156,41	1.141,22	74	52.949,09	715,53	6	3.147,41	524,57				330	301.168,45	912,63
Cáceres	87	75.318,55	865,73	48	59.918,95	1.248,31	36	25.747,81	715,22	4	1.697,61	424,40	1	445,83	445,83	176	163.128,75	926,87
<b>Galicia</b>	1.361	1.471.697,21	1.081,34	674	843.525,85	1.251,52	785	647.371,69	824,68	74	36.719,71	496,21	9	6.279,09	697,68	2.903	3.005.593,55	1.035,34
Coruña (A)	286	274.387,44	959,40	193	287.245,30	1.488,32	305	310.880,52	1.019,28	20	12.045,40	602,27	2	2.596,20	1.298,10	806	887.154,86	1.100,69
Lugo	205	209.605,26	1.022,46	97	132.064,15	1.361,49	70	59.914,56	855,92	8	3.802,66	475,33				380	405.386,63	1.066,81
Ourense	318	439.697,56	1.382,70	100	144.055,20	1.440,55	140	99.675,52	711,97	11	5.770,60	524,60	1	472,06	472,06	570	689.670,94	1.209,95
Pontevedra	552	548.006,95	992,77	284	280.161,20	986,48	270	176.901,09	655,19	35	15.101,05	431,46	6	3.210,83	535,14	1.147	1.023.381,12	892,22
<b>Madrid</b>	1.138	1.025.603,36	901,23	794	1.100.206,94	1.385,65	807	706.742,92	875,77	70	42.730,44	610,43	1	458,34	458,34	2.810	2.875.742,00	1.023,40
<b>Murcia</b>	538	452.204,48	840,53	226	271.004,09	1.199,13	372	276.478,57	743,22	48	26.758,23	557,46	2	1.197,99	599,00	1.186	1.027.643,36	866,48
<b>Navarra</b>	275	312.559,68	1.136,58	122	193.413,72	1.585,36	55	59.435,68	1.080,65	4	1.593,27	398,32				456	567.002,35	1.243,43
<b>País Vasco</b>	725	937.295,01	1.292,82	612	1.016.301,97	1.660,62	550	564.351,49	1.026,09	54	34.450,19	637,97	8	8.094,51	1.011,81	1.949	2.560.493,17	1.313,75
Araba/Álava	123	161.149,30	1.310,16	54	89.207,20	1.651,99	39	40.215,11	1.031,16	2	589,92	294,96				218	291.161,53	1.335,60
Gipuzkoa	320	413.573,79	1.292,42	280	476.837,98	1.702,99	175	181.670,88	1.038,12	21	12.558,34	598,02	1	1.282,07	1.282,07	797	1.085.923,06	1.362,51
Bizkaia	282	362.571,92	1.285,72	278	450.256,79	1.619,63	336	342.465,50	1.019,24	31	21.301,93	687,16	7	6.812,44	973,21	934	1.183.408,58	1.267,03
<b>Rioja (La)</b>	118	101.410,45	859,41	78	88.976,91	1.140,73	18	14.152,09	786,23	2	1.418,32	709,16				216	205.957,77	953,51
Ceuta	8	11.677,45	1.459,68	4	4.961,51	1.240,38	9	10.547,89	1.171,99	1	622,60	622,60				22	27.809,45	1.264,07
Melilla	12	9.109,98	759,17	3	2.263,64	754,55	6	2.833,80	472,30	1	744,96	744,96				22	14.952,38	679,65
<b>TOTAL</b>	<b>12.223</b>	<b>13.267.217,35</b>	<b>1.085,43</b>	<b>11.046</b>	<b>18.141.523,34</b>	<b>1.642,36</b>	<b>12.886</b>	<b>12.240.827,29</b>	<b>949,93</b>	<b>1.205</b>	<b>791.468,48</b>	<b>656,82</b>	<b>215</b>	<b>226.395,05</b>	<b>1.053,00</b>	<b>37.575</b>	<b>44.667.431,51</b>	<b>1.188,75</b>

# Pensiones en vigor por clases, Comunidades Autónomas y Provincias

Cuadro 6.10

SOVI

Datos a 31 de diciembre de 2016

Comunidades Autónomas	Incapacidad Permanente			Jubilación			Viudedad			TOTAL		
	Número	Importe	Pensión media	Número	Importe	Pensión media	Número	Importe	Pensión media	Número	Importe	Pensión media
<b>Andalucía</b>	1.183	456.285,03	385,70	19.453	7.479.001,91	384,47	4.028	1.517.450,85	376,73	24.664	9.452.737,79	383,26
Almería	39	15.339,85	393,33	788	305.677,96	387,92	394	149.386,52	379,15	1.221	470.404,33	385,26
Cádiz	97	35.527,56	366,26	1.910	727.113,94	380,69	524	196.344,94	374,70	2.531	958.986,44	378,90
Córdoba	42	16.443,55	391,51	2.011	776.166,32	385,96	472	182.330,88	386,29	2.525	974.940,75	386,12
Granada	167	63.886,44	382,55	1.428	543.427,63	380,55	523	193.750,65	370,46	2.118	801.064,72	378,22
Huelva	38	14.543,42	382,72	948	370.044,15	390,34	193	73.551,05	381,09	1.179	458.138,62	388,58
Jaén	30	11.868,32	395,61	1.012	394.586,08	389,91	230	85.761,04	372,87	1.272	492.215,44	386,96
Málaga	80	31.247,00	390,59	3.486	1.321.350,04	379,04	852	323.915,95	380,18	4.418	1.676.512,99	379,47
Sevilla	690	267.428,89	387,58	7.870	3.040.635,79	386,36	840	312.409,82	371,92	9.400	3.620.474,50	385,16
<b>Aragón</b>	152	58.844,73	387,14	10.998	4.193.122,03	381,26	734	254.458,81	346,67	11.884	4.506.425,57	379,20
Huesca	14	5.505,38	393,24	1.087	418.964,27	385,43	164	58.343,53	355,75	1.265	482.813,18	381,67
Teruel	16	6.441,20	402,58	575	219.954,32	382,53	91	34.404,67	378,07	682	260.800,19	382,40
Zaragoza	122	46.898,15	384,41	9.336	3.554.203,44	380,70	479	161.710,61	337,60	9.937	3.762.812,20	378,67
<b>Asturias</b>	66	24.637,21	373,29	4.849	1.807.420,22	372,74	1.550	601.502,96	388,07	6.465	2.433.560,39	376,42
<b>Illes Balears</b>	133	52.327,08	393,44	4.426	1.717.855,81	388,13	240	87.277,77	363,66	4.799	1.857.460,66	387,05
<b>Canarias</b>	190	75.324,89	396,45	3.938	1.546.260,81	392,65	891	347.914,72	390,48	5.019	1.969.500,42	392,41
Palmas (Las)	141	55.847,02	396,08	2.212	869.446,51	393,06	283	107.643,06	380,36	2.636	1.032.936,59	391,86
S.C. Tenerife	49	19.477,87	397,51	1.726	676.814,30	392,13	608	240.271,66	395,18	2.383	936.563,83	393,02
<b>Cantabria</b>	114	44.180,35	387,55	4.618	1.749.037,28	378,74	492	187.159,12	380,40	5.224	1.980.376,75	379,09
<b>Castilla y León</b>	277	107.717,52	388,87	17.679	6.808.000,19	385,09	2.360	889.639,09	376,97	20.316	7.805.356,80	384,20
Ávila	10	4.034,60	403,46	669	259.821,62	388,37	111	39.366,07	354,65	790	303.222,29	383,83
Burgos	27	10.417,72	385,84	4.240	1.625.061,71	383,27	178	59.369,88	333,54	4.445	1.694.849,31	381,29
León	77	30.081,64	390,67	2.566	975.069,44	380,00	909	356.565,12	392,26	3.552	1.361.716,20	383,37
Palencia	23	9.194,79	399,77	1.142	440.634,81	385,84	132	47.500,90	359,86	1.297	497.330,50	383,45
Salamanca	39	15.133,78	388,05	2.929	1.143.198,16	390,30	477	185.161,51	388,18	3.445	1.343.493,45	389,98
Segovia	23	8.783,69	381,90	895	347.647,64	388,43	49	17.233,06	351,70	967	373.664,39	386,42
Soria	3	1.043,11	347,70	473	186.907,29	395,15	27	9.020,00	334,07	503	196.970,40	391,59
Valladolid	61	23.412,79	383,82	3.741	1.433.247,47	383,12	258	94.202,79	365,13	4.060	1.550.863,05	381,99
Zamora	14	5.615,40	401,10	1.024	396.412,05	387,12	219	81.219,76	370,87	1.257	483.247,21	384,44
<b>Castilla - La Mancha</b>	76	29.393,64	386,76	4.659	1.804.161,53	387,24	608	226.830,23	373,08	5.343	2.060.385,40	385,62
Albacete	41	15.608,45	380,69	1.610	628.520,90	390,39	155	56.617,09	365,27	1.806	700.746,44	388,01
Ciudad Real	5	2.011,40	402,28	585	220.059,25	376,17	127	48.611,18	382,77	717	270.681,83	377,52
Cuenca	6	2.418,40	403,07	337	132.995,16	394,64	52	18.630,39	358,28	395	154.043,95	389,98
Guadalajara	7	2.554,39	364,91	731	281.181,94	384,65	62	23.285,57	375,57	800	307.021,90	383,78
Toledo	17	6.801,00	400,06	1.396	541.404,28	387,83	212	79.686,00	375,88	1.625	627.891,28	386,39

# Pensiones en vigor por clases, Comunidades Autónomas y Provincias

Cuadro 6.10 (continuación)

SOVI

Datos a 31 de diciembre de 2016

Comunidades Autónomas	Incapacidad Permanente			Jubilación			Viudedad			TOTAL		
	Número	Importe	Pensión media	Número	Importe	Pensión media	Número	Importe	Pensión media	Número	Importe	Pensión media
<b>Cataluña</b>	5.992	2.302.455,51	384,25	83.970	32.261.585,75	384,20	4.578	1.751.229,95	382,53	94.540	36.315.271,21	384,13
Barcelona	5.271	2.021.614,29	383,54	70.619	27.066.867,51	383,28	3.298	1.258.136,11	381,48	79.188	30.346.617,91	383,22
Girona	395	152.362,70	385,73	5.259	2.037.390,72	387,41	576	220.779,54	383,30	6.230	2.410.532,96	386,92
Lleida	141	55.982,39	397,04	2.091	819.381,48	391,86	285	113.068,70	396,73	2.517	988.432,57	392,70
Tarragona	185	72.496,13	391,87	6.001	2.337.946,04	389,59	419	159.245,60	380,06	6.605	2.569.687,77	389,05
<b>C. Valenciana</b>	944	369.163,38	391,06	42.063	16.241.984,03	386,13	2.911	1.105.286,34	379,69	45.918	17.716.433,75	385,83
Alicante	459	179.676,63	391,45	14.590	5.682.273,70	389,46	1.218	462.402,89	379,64	16.267	6.324.353,22	388,78
Castellón	129	50.417,53	390,83	5.671	2.206.130,76	389,02	218	79.773,43	365,93	6.018	2.336.321,72	388,22
Valencia	356	139.069,22	390,64	21.802	8.353.579,57	383,16	1.475	563.110,02	381,77	23.633	9.055.758,81	383,18
<b>Extremadura</b>	37	13.619,96	368,11	2.341	906.649,19	387,29	677	259.069,06	382,67	3.055	1.179.338,21	386,04
Badajoz	12	4.813,20	401,10	1.346	520.406,57	386,63	317	120.657,01	380,62	1.675	645.876,78	385,60
Cáceres	25	8.806,76	352,27	995	386.242,62	388,18	360	138.412,05	384,48	1.380	533.461,43	386,57
<b>Galicia</b>	343	134.797,67	393,00	10.311	3.968.817,41	384,91	2.886	1.099.756,43	381,07	13.540	5.203.371,51	384,30
Coruña (A)	68	26.779,79	393,82	3.913	1.506.906,42	385,10	1.190	456.297,41	383,44	5.171	1.989.983,62	384,84
Lugo	6	2.309,77	384,96	726	278.313,34	383,35	267	98.945,69	370,58	999	379.568,80	379,95
Ourense	17	6.703,08	394,30	1.018	392.078,32	385,15	568	213.769,38	376,35	1.603	612.550,78	382,13
Pontevedra	252	99.005,03	392,88	4.654	1.791.519,33	384,94	861	330.743,95	384,14	5.767	2.221.268,31	385,17
<b>Madrid</b>	436	162.849,44	373,51	48.263	17.895.312,90	370,79	3.177	1.200.111,20	377,75	51.876	19.258.273,54	371,24
<b>Murcia</b>	744	290.729,10	390,76	5.102	1.966.391,31	385,42	637	232.660,90	365,24	6.483	2.489.781,31	384,05
<b>Navarra</b>	76	27.882,45	366,87	5.471	1.980.340,29	361,97	352	89.985,07	255,64	5.899	2.098.207,81	355,69
<b>País Vasco</b>	765	286.069,81	373,95	28.771	10.802.083,59	375,45	1.493	567.823,40	380,32	31.029	11.655.976,80	375,65
Araba/Álava	76	28.870,53	379,88	3.483	1.322.076,74	379,58	88	29.656,10	337,00	3.647	1.380.603,37	378,56
Gipuzkoa	370	139.242,76	376,33	10.807	4.125.398,37	381,73	615	236.064,01	383,84	11.792	4.500.705,14	381,67
Bizkaia	319	117.956,52	369,77	14.481	5.354.608,48	369,77	790	302.103,29	382,41	15.590	5.774.668,29	370,41
<b>Rioja (La)</b>	136	52.919,93	389,12	3.660	1.422.273,44	388,60	131	43.713,05	333,69	3.927	1.518.906,42	386,79
Ceuta	4	1.589,72	397,43	180	66.796,84	371,09	30	11.002,17	366,74	214	79.388,73	370,98
Melilla	1	407,00	407,00	159	58.903,20	370,46	104	39.975,08	384,38	264	99.285,28	376,08
<b>TOTAL</b>	<b>11.669</b>	<b>4.491.194,42</b>	<b>384,88</b>	<b>300.911</b>	<b>114.675.997,73</b>	<b>381,10</b>	<b>27.879</b>	<b>10.512.846,20</b>	<b>377,09</b>	<b>340.459</b>	<b>129.680.038,35</b>	<b>380,90</b>

# Pensiones de Incapacidad Permanente en vigor por grados, Comunidades Autónomas y Provincias

Cuadro 6.11

Total Sistema

Datos a 31 de diciembre de 2016

Comunidades Autónomas	Gran Invalidez		I. P. Absoluta		I. P. Total 55%		I. P. Total 75%		I. P. Parcial A.T.		Invalidez SOVI		TOTAL	
	Número	Pensión media	Número	Pensión media	Número	Pensión media	Número	Pensión media	Número	Pensión media	Número	Pensión media	Número	Pensión media
Andalucía	6.432	1.700,32	75.438	1.092,49	67.572	552,79	55.300	831,71	1	140,79	1.183	385,70	205.926	860,28
Almería	384	1.578,61	3.628	997,56	2.855	556,18	1.952	789,32			39	393,33	8.858	831,94
Cádiz	1.009	1.861,55	15.223	1.196,30	12.532	607,95	9.405	959,01			97	366,26	38.266	960,73
Córdoba	457	1.655,47	4.662	1.017,09	5.412	525,06	4.764	780,49			42	391,51	15.337	787,28
Granada	887	1.647,37	9.016	1.040,34	6.954	539,15	5.515	787,80	1	140,79	167	382,55	22.540	842,90
Huelva	405	1.675,13	3.572	1.057,30	4.193	538,80	3.128	823,26			38	382,72	11.336	820,75
Jaén	545	1.565,59	7.873	991,41	7.380	519,89	5.507	777,43			30	395,61	21.335	786,91
Málaga	1.182	1.674,70	14.298	1.119,32	9.100	562,95	7.990	826,41			80	390,59	32.650	910,89
Sevilla	1.563	1.742,19	17.166	1.099,68	19.146	539,87	17.039	816,43			690	387,58	55.604	829,35
Aragón	790	1.896,51	9.272	1.199,55	7.318	664,84	6.223	1.030,39			152	387,14	23.755	1.008,50
Huesca	139	1.683,98	1.938	1.100,05	1.893	610,56	1.466	933,89			14	393,24	5.450	898,41
Teruel	70	1.663,30	829	1.108,19	1.104	642,59	910	979,53			16	402,58	2.929	902,14
Zaragoza	581	1.975,46	6.505	1.240,84	4.321	694,31	3.847	1.079,20			122	384,41	15.376	1.067,77
Asturias	1.094	1.990,19	13.566	1.286,34	8.920	711,86	7.378	1.055,88			66	373,29	31.024	1.089,24
Illes Balears	486	1.782,44	5.808	1.075,60	6.557	589,20	4.753	849,23			133	393,44	17.737	849,38
Canarias	952	1.682,21	13.004	1.097,76	12.871	568,81	10.390	824,47			190	396,45	37.407	851,16
Palmas (Las)	516	1.709,88	8.484	1.111,49	7.117	579,59	5.484	818,01			141	396,08	21.742	872,92
S.C. Tenerife	436	1.649,46	4.520	1.072,00	5.754	555,46	4.906	831,68			49	397,51	15.665	820,97
Cantabria	412	1.865,13	4.585	1.211,25	4.238	660,53	4.046	964,30			114	387,55	13.395	975,52
Castilla y León	1.687	1.751,90	14.681	1.133,31	15.546	635,55	13.386	959,62	1	155,74	277	388,87	45.578	930,87
Ávila	123	1.700,68	851	995,00	942	543,73	880	777,09			10	403,46	2.806	803,99
Burgos	201	1.841,13	1.749	1.200,67	1.332	702,52	1.317	1.024,93			27	385,84	4.626	1.030,27
León	483	1.808,30	4.033	1.187,30	4.926	691,41	3.911	1.054,85	1	155,74	77	390,67	13.431	984,54
Palencia	127	1.690,59	1.148	1.133,32	1.473	625,41	1.217	963,13			23	399,77	3.988	907,30
Salamanca	228	1.624,54	1.766	1.070,32	1.585	583,52	1.413	839,65			39	388,05	5.031	872,00
Segovia	76	1.780,07	608	1.074,53	803	566,43	613	886,73			23	381,90	2.123	845,87
Soria	45	1.673,68	286	1.069,10	440	591,77	423	921,31			3	347,70	1.197	862,33
Valladolid	293	1.830,72	3.198	1.165,27	3.137	622,10	2.869	963,90			61	383,82	9.558	941,97
Zamora	111	1.537,71	1.042	984,83	908	565,66	743	846,58			14	401,10	2.818	832,20
Castilla - La Mancha	1.646	1.687,37	13.676	1.075,24	16.401	584,71	10.781	863,88	1	487,17	76	386,76	42.581	855,21
Albacete	243	1.596,65	2.580	1.024,28	2.739	598,55	1.649	844,75			41	380,69	7.252	838,20
Ciudad Real	589	1.636,79	4.539	1.082,68	5.508	565,37	3.704	878,31	1	487,17	5	402,28	14.346	853,77
Cuenca	133	1.528,62	1.703	1.055,12	2.060	536,33	1.397	765,06			6	403,07	5.299	788,12
Guadalajara	193	1.869,94	1.995	1.181,75	1.998	664,74	1.303	960,82			7	364,91	5.496	964,55
Toledo	488	1.764,66	2.859	1.047,10	4.096	586,74	2.728	860,15			17	400,06	10.188	845,25

# Pensiones de Incapacidad Permanente en vigor por grados, Comunidades Autónomas y Provincias

Cuadro 6.11 (continuación)

Total Sistema

Datos a 31 de diciembre de 2016

Comunidades Autónomas	Gran Invalidez		I. P. Absoluta		I. P. Total 55%		I. P. Total 75%		I. P. Parcial A.T.		Invalidez SOVI		TOTAL	
	Número	Pensión media	Número	Pensión media	Número	Pensión media	Número	Pensión media	Número	Pensión media	Número	Pensión media	Número	Pensión media
<b>Cataluña</b>	6.468	1.973,22	73.059	1.207,05	42.792	679,82	36.988	960,70	1	154,68	5.992	384,25	165.300	1.015,59
Barcelona	5.004	2.004,97	58.844	1.226,19	30.295	703,47	27.414	983,75	1	154,68	5.271	383,54	126.829	1.044,63
Girona	461	1.843,61	3.721	1.134,34	4.598	619,60	3.524	902,43			395	385,73	12.699	886,07
Lleida	399	1.810,80	3.931	1.089,77	3.429	607,34	2.367	855,78			141	397,04	10.267	893,21
Tarragona	604	1.916,38	6.563	1.146,90	4.470	637,06	3.683	912,28			185	391,87	15.505	965,15
<b>C. Valenciana</b>	3.819	1.806,35	36.276	1.077,43	30.221	583,83	24.142	845,50			944	391,06	95.402	884,76
Alicante	1.105	1.760,08	6.932	1.020,54	8.059	568,78	6.665	808,81			459	391,45	23.220	825,73
Castellón	422	1.780,47	4.156	1.121,76	3.858	614,77	3.583	889,88			129	390,83	12.148	907,48
Valencia	2.292	1.833,42	25.188	1.085,77	18.304	583,93	13.894	851,65			356	390,64	60.034	903,00
<b>Extremadura</b>	820	1.599,12	8.313	984,52	9.100	521,36	7.341	755,49			37	368,11	25.611	773,09
Badajoz	466	1.604,75	4.675	991,16	5.701	520,41	4.444	765,02			12	401,10	15.298	768,27
Cáceres	354	1.591,72	3.638	975,98	3.399	522,95	2.897	740,88			25	352,27	10.313	780,25
<b>Galicia</b>	2.248	1.664,61	19.297	1.048,28	24.151	582,42	23.325	826,91	1	182,80	343	393,00	69.365	828,36
Coruña (A)	937	1.741,48	6.586	1.072,56	9.802	585,98	8.499	841,77	1	182,80	68	393,82	25.893	835,00
Lugo	344	1.527,93	3.310	1.013,65	3.175	568,49	3.510	791,45			6	384,96	10.345	818,37
Ourense	297	1.550,71	3.139	1.024,78	3.321	582,14	3.499	798,14			17	394,30	10.273	818,65
Pontevedra	670	1.677,78	6.262	1.052,82	7.853	583,73	7.817	839,54			252	392,88	22.854	829,73
<b>Madrid</b>	2.922	2.051,51	31.345	1.249,74	24.883	668,18	18.088	963,48			436	373,51	77.674	1.022,02
<b>Murcia</b>	1.070	1.690,44	10.414	1.055,81	11.368	575,39	8.261	809,70			744	390,76	31.857	826,34
<b>Navarra</b>	359	2.064,00	4.501	1.293,67	3.457	748,66	2.668	1.131,57			76	366,87	11.061	1.102,87
<b>País Vasco</b>	1.696	2.206,06	15.185	1.398,26	11.861	774,14	12.973	1.252,10			765	373,95	42.480	1.193,16
Araba/Álava	255	2.053,77	1.830	1.397,72	1.951	787,56	2.054	1.273,16			76	379,88	6.166	1.177,75
Gipuzkoa	625	2.152,91	5.079	1.422,85	3.836	792,59	3.851	1.276,97			370	376,33	13.761	1.211,35
Bizkaia	816	2.294,37	8.276	1.383,29	6.074	758,17	7.068	1.232,43			319	369,77	22.553	1.186,28
<b>Rioja (La)</b>	178	1.872,20	1.575	1.150,26	1.538	647,65	1.429	958,60			136	389,12	4.856	939,82
Ceuta	35	1.781,20	408	1.340,71	287	715,35	211	963,66			4	397,43	945	1.078,92
Melilla	36	1.980,56	476	1.235,18	411	617,01	277	858,15			1	407,00	1.201	958,33
<b>TOTAL</b>	<b>33.150</b>	<b>1.841,58</b>	<b>350.879</b>	<b>1.152,14</b>	<b>299.492</b>	<b>614,24</b>	<b>247.960</b>	<b>906,72</b>	<b>5</b>	<b>224,24</b>	<b>11.669</b>	<b>384,88</b>	<b>943.155</b>	<b>931,54</b>





# Pensiones en vigor por sexo y grupos de edad

## Total Sistema

### Incapacidad Permanente

gráfico 6.4

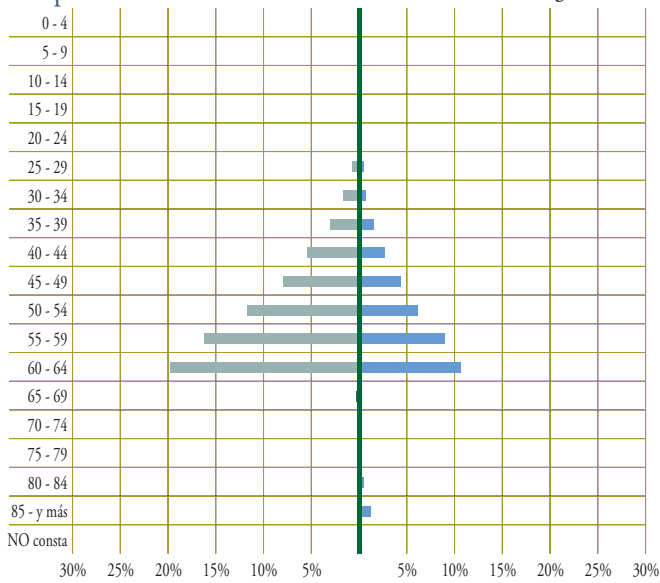

### Jubilación

gráfico 6.5

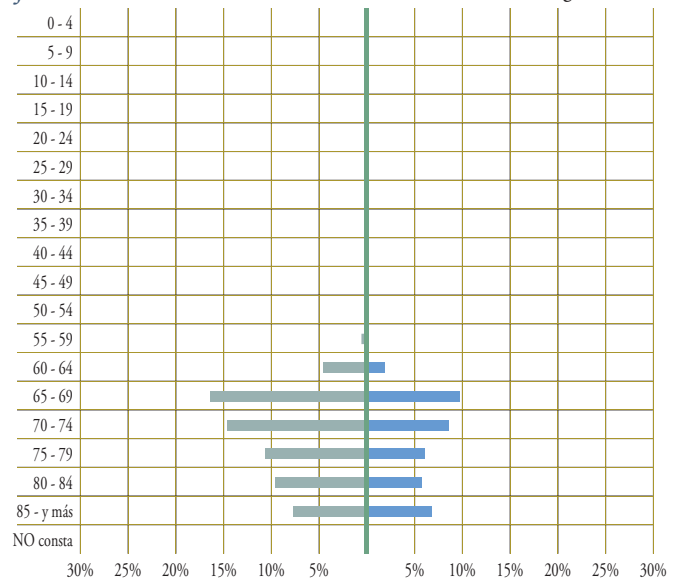

### Viudedad

gráfico 6.6

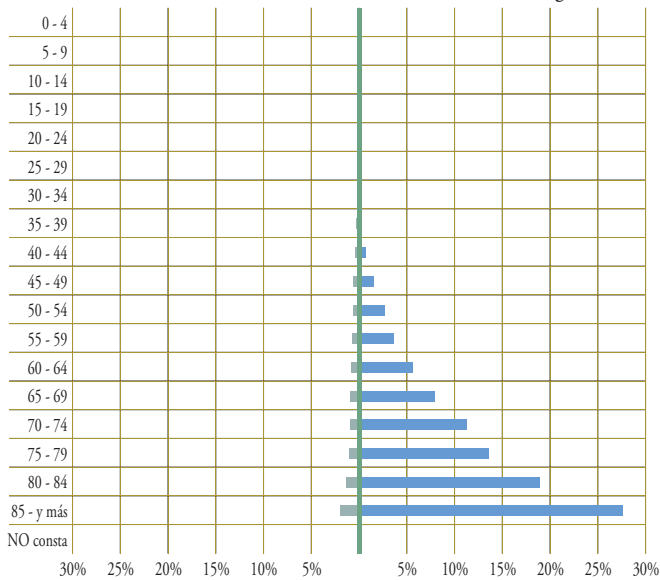

### Orfandad

gráfico 6.7

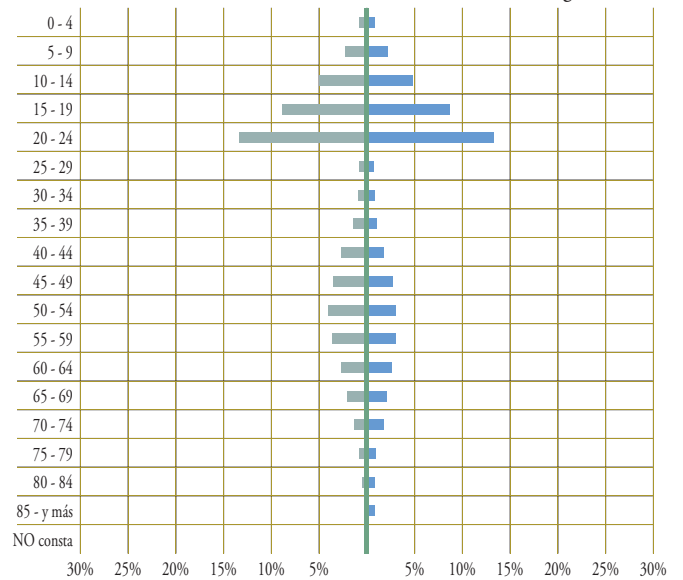

### Favor de Familiares

gráfico 6.8

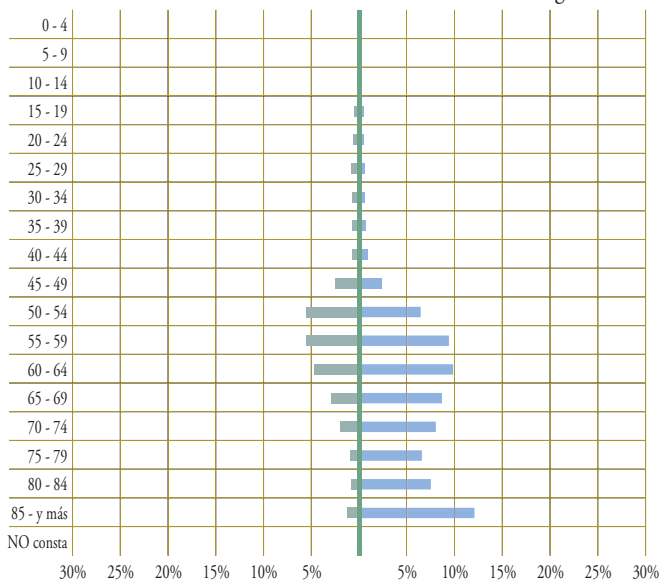

### Pensión media por sexo y clases

gráfico 6.9

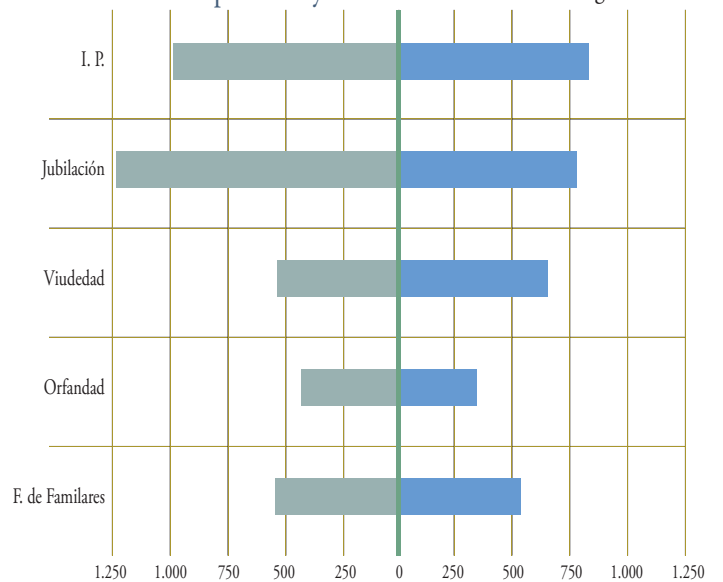



# Pensiones en vigor por clase, sexo y grupos de edad

Cuadro 6.14

## R. E. Trabajadores Autónomos

Datos a 31 de diciembre de 2016

Grupos de edad	Incapacidad Permanente								Jubilación							
	Hombre		Mujer		No consta		Total		Hombre		Mujer		No consta		Total	
	Número	P. media	Número	P. media	Número	P. media	Número	P. media	Número	P. media	Número	P. media	Número	P. media	Número	P. media
0 - 4																
5 - 9																
10 - 14																
15 - 19																
20 - 24	22	665,07	13	489,38			35	599,81								
25 - 29	179	586,36	87	598,25			266	590,25								
30 - 34	702	624,96	295	612,82			997	621,37								
35 - 39	2.084	620,30	822	583,81			2.906	609,98								
40 - 44	4.505	627,23	1.886	600,74			6.391	619,41								
45 - 49	7.901	624,98	3.494	581,99			11.395	611,80	3	485,58				3	485,58	
50 - 54	13.596	637,92	6.079	568,09			19.675	616,34	2	980,20	2	678,00		4	829,10	
55 - 59	22.555	738,40	10.113	616,44			32.668	700,64	40	1.076,61	6	781,64		46	1.038,13	
60 - 64	33.893	815,65	15.812	649,00			49.705	762,64	12.021	997,68	2.693	825,10		14.714	966,10	
65 - 69	276	834,06	103	621,02			379	776,16	192.553	857,55	111.781	669,18	1	323,87	304.335	788,36
70 - 74	1	603,50					1	603,50	185.928	838,74	116.843	630,31	2	621,10	302.773	758,31
75 - 79									132.854	775,36	90.126	580,34			222.980	696,54
80 - 84									103.153	729,44	89.766	541,20	22	751,72	192.941	641,86
85 y más									102.811	657,70	128.654	490,65	9	533,18	231.474	564,85
No consta									5	1.028,60	3	634,75			8	880,91
<b>Total</b>	<b>85.714</b>	<b>732,88</b>	<b>38.704</b>	<b>617,48</b>			<b>124.418</b>	<b>696,98</b>	<b>729.370</b>	<b>793,82</b>	<b>539.874</b>	<b>582,89</b>	<b>34</b>	<b>673,61</b>	<b>1.269.278</b>	<b>704,10</b>
E. media	56 años		56 años				56 años		75 años		78 años		84 años		76 años	

Grupos de edad	Viudedad								Orfandad							
	Hombre		Mujer		No consta		Total		Hombre		Mujer		No consta		Total	
	Número	P. media	Número	P. media	Número	P. media	Número	P. media	Número	P. media	Número	P. media	Número	P. media	Número	P. media
0 - 4									211	224,59	201	229,80			412	227,13
5 - 9									1.138	223,37	1.077	222,67			2.215	223,03
10 - 14									2.847	223,55	2.835	223,63	1	194,30	5.683	223,58
15 - 19									5.179	225,02	4.972	222,01	1	194,30	10.152	223,54
20 - 24			4	575,27			4	575,27	7.640	224,22	7.805	223,82			15.445	224,02
25 - 29	1	735,70	33	592,74			34	596,95	347	240,67	292	239,56			639	240,16
30 - 34	25	524,75	211	569,83			236	565,05	354	265,21	228	253,12			582	260,47
35 - 39	83	475,12	820	575,09			903	565,90	687	282,43	517	273,10			1.204	278,43
40 - 44	243	475,99	2.263	562,73	1	535,95	2.507	554,31	1.219	307,75	836	314,36			2.055	310,44
45 - 49	520	458,34	5.010	535,59			5.530	528,33	1.786	338,64	1.230	339,30			3.016	338,91
50 - 54	1.184	437,50	9.724	516,50			10.908	507,93	2.241	374,90	1.758	377,03			3.999	375,84
55 - 59	2.004	433,64	16.270	511,18			18.274	502,67	2.610	410,64	1.990	410,48			4.600	410,57
60 - 64	2.785	441,79	23.542	537,40			26.327	527,29	2.437	442,32	2.013	460,89			4.450	450,72
65 - 69	3.928	405,85	35.128	520,68	1	636,10	39.057	509,14	2.039	473,41	1.994	480,12			4.033	476,73
70 - 74	5.189	378,21	49.878	508,94			55.067	496,62	1.464	509,95	1.687	505,47			3.151	507,55
75 - 79	5.982	353,63	56.332	497,99	1	636,10	62.315	484,13	667	525,00	966	521,51			1.633	522,94
80 - 84	9.236	337,05	82.090	490,38	2	636,10	91.328	474,87	369	543,15	755	554,69			1.124	550,90
85 y más	18.617	314,90	145.346	458,35	1	636,10	163.964	442,06	134	588,30	355	572,81			489	577,06
No consta			19	580,31			19	580,31	1	675,90	2	675,90			3	675,90
<b>Total</b>	<b>49.797</b>	<b>354,89</b>	<b>426.670</b>	<b>490,25</b>	<b>6</b>	<b>619,41</b>	<b>476.473</b>	<b>476,10</b>	<b>33.370</b>	<b>314,64</b>	<b>31.513</b>	<b>319,38</b>	<b>2</b>	<b>194,30</b>	<b>64.885</b>	<b>316,94</b>
E. media	79 años		78 años		73 años		78 años		37 años		37 años		16 años		37 años	

Grupos de edad	Favor de Familiares								TOTAL							
	Hombre		Mujer		No consta		Total		Hombre		Mujer		No consta		Total	
	Número	P. media	Número	P. media	Número	P. media	Número	P. media	Número	P. media	Número	P. media	Número	P. media	Número	P. media
0 - 4									211	224,59	201	229,80			412	227,13
5 - 9			1	194,30			1	194,30	1.138	223,37	1.078	222,64			2.216	223,01
10 - 14			1	194,30			1	194,30	2.847	223,55	2.836	223,62	1	194,30	5.684	223,58
15 - 19	5	249,87	1	472,15			6	286,92	5.184	225,04	4.973	222,06	1	194,30	10.158	223,58
20 - 24	2	194,30	3	194,30			5	194,30	7.664	225,48	7.825	224,43			15.489	224,95
25 - 29	27	203,73	25	224,62			52	213,77	554	351,46	437	336,78			991	344,99
30 - 34	14	203,02	19	199,66			33	201,09	1.095	500,98	753	481,44			1.848	493,02
35 - 39	23	204,79	23	213,18			46	208,99	2.877	532,11	2.182	503,01			5.059	519,56
40 - 44	29	210,60	27	225,75			56	217,90	5.996	554,14	5.012	533,79	1	535,95	11.009	544,87
45 - 49	120	362,52	138	357,66			258	359,92	10.330	564,00	9.872	525,07			20.202	544,97
50 - 54	352	392,78	457	376,97			809	383,85	17.375	585,41	18.020	516,78			35.395	550,47
55 - 59	512	402,52	813	404,07			1.325	403,47	27.721	679,79	29.192	537,85			56.913	606,99
60 - 64	619	421,75	1.003	420,54			1.622	421,00	51.755	815,52	45.063	587,74			96.818	709,50
65 - 69	388	453,97	1.047	453,13			1.435	453,36	199.184	843,89	150.053	630,36	2	479,99	349.239	752,14
70 - 74	328	458,87	1.021	461,86			1.349	461,13	192.910	823,21	169.429	592,32	2	621,10	362.341	715,25
75 - 79	120	468,58	804	462,69			924	463,45	139.623	755,84	148.228	548,02	1	636,10	287.852	648,82
80 - 84	56	459,25	740	468,01			796	467,39	112.814	696,57	173.351	516,88	24	742,09	286.189	587,73
85 y más	29	446,16	657	469,28			686	468,31	121.591	605,08	275.012	473,63	10	543,47	396.613	513,93
No consta									6	969,82	24	595,08			30	670,03
<b>Total</b>	<b>2.624</b>	<b>415,87</b>	<b>6.780</b>	<b>437,53</b>			<b>9.404</b>	<b>431,48</b>	<b>900.875</b>	<b>744,91</b>	<b>1.043.541</b>	<b>537,39</b>	<b>42</b>	<b>643,04</b>	<b>1.944.458</b>	<b>633,54</b>
E. media	61 años		69 años				67 años		72 años		76 años		79 años		74 años	

**Pensiones en vigor por clase, sexo y grupos de edad**

Cuadro 6.15

R. E. Trabajadores del Mar

Datos a 31 de diciembre de 2016

Grupos de edad	Incapacidad Permanente								Jubilación							
	Hombre		Mujer		No consta		Total		Hombre		Mujer		No consta		Total	
	Número	P. media	Número	P. media	Número	P. media	Número	P. media	Número	P. media	Número	P. media	Número	P. media	Número	P. media
0 - 4																
5 - 9																
10 - 14																
15 - 19																
20 - 24	4	694,77	1	515,27			5	658,87								
25 - 29	21	762,74					21	762,74								
30 - 34	58	889,56	4	880,33			62	888,96								
35 - 39	182	816,65	19	817,24			201	816,71								
40 - 44	380	863,85	48	675,81			428	842,76								
45 - 49	737	822,61	92	616,68			829	799,75								
50 - 54	1.350	828,26	161	596,62			1.511	803,58								
55 - 59	2.026	977,56	268	671,72			2.294	941,83	3.843	1.842,30	6	1.703,72		3.849	1.842,09	
60 - 64	1.913	998,86	462	678,97			2.375	936,63	9.417	1.548,03	306	1.030,45		9.723	1.531,74	
65 - 69	12	758,89	1	603,50			13	746,94	13.346	1.310,26	1.871	719,90		15.217	1.237,67	
70 - 74									12.670	1.205,90	1.656	659,86		14.326	1.142,79	
75 - 79									9.227	1.074,17	889	606,51		10.116	1.033,08	
80 - 84									8.699	1.030,23	625	605,35		9.324	1.001,75	
85 y más									7.067	995,72	816	568,08		7.883	951,46	
No consta									1	642,12				1	642,12	
<b>Total</b>	<b>6.683</b>	<b>923,56</b>	<b>1.056</b>	<b>662,03</b>			<b>7.739</b>	<b>887,88</b>	<b>64.270</b>	<b>1.249,95</b>	<b>6.169</b>	<b>672,12</b>		<b>70.439</b>	<b>1.199,34</b>	
E. media	55 años		57 años				55 años		73 años		74 años			73 años		

Grupos de edad	Viudedad								Orfandad							
	Hombre		Mujer		No consta		Total		Hombre		Mujer		No consta		Total	
	Número	P. media	Número	P. media	Número	P. media	Número	P. media	Número	P. media	Número	P. media	Número	P. media	Número	P. media
0 - 4								6	399,18	12	319,68			18	346,18	
5 - 9								45	312,13	32	318,43			77	314,75	
10 - 14								131	296,57	124	308,83			255	302,53	
15 - 19								288	281,04	225	299,00			513	288,92	
20 - 24								526	296,13	478	285,88			1.004	291,25	
25 - 29			7	728,03			7	728,03	35	389,86	37	249,74		72	317,85	
30 - 34			27	713,06			27	713,06	63	333,74	43	374,81		106	350,40	
35 - 39			103	764,41			103	764,41	110	374,27	83	392,88		193	382,27	
40 - 44	3	849,19	160	677,19			163	680,35	216	394,58	131	389,74		347	392,76	
45 - 49	5	525,56	434	663,10			439	661,53	295	440,47	200	496,19		495	462,98	
50 - 54	10	585,78	860	634,38			870	633,82	392	534,42	231	582,27		623	552,16	
55 - 59	21	644,42	1.460	670,34			1.481	669,98	290	531,59	226	547,44		516	538,53	
60 - 64	36	592,45	2.361	676,96			2.397	675,69	202	604,98	176	582,81		378	594,66	
65 - 69	56	474,18	3.648	676,40			3.704	673,34	121	590,38	110	617,73		231	603,40	
70 - 74	60	471,84	5.696	654,04			5.756	652,14	68	583,78	82	563,65		150	572,78	
75 - 79	56	428,90	7.114	641,53	1	768,74	7.171	639,88	33	626,26	53	628,16		86	627,43	
80 - 84	73	411,09	9.882	627,99			9.955	626,40	21	629,84	51	604,33		72	611,77	
85 y más	136	382,60	11.936	598,35			12.072	595,92	10	601,15	35	623,82		45	618,78	
No consta			8	658,46			8	658,46								
<b>Total</b>	<b>456</b>	<b>453,55</b>	<b>43.696</b>	<b>634,65</b>	<b>1</b>	<b>768,74</b>	<b>44.153</b>	<b>632,78</b>	<b>2.852</b>	<b>427,73</b>	<b>2.329</b>	<b>440,28</b>		<b>5.181</b>	<b>433,38</b>	
E. media	76 años		77 años		78 años		77 años		41 años		42 años			41 años		

Grupos de edad	Favor de Familiares								TOTAL								
	Hombre		Mujer		No consta		Total		Hombre		Mujer		No consta		Total		
	Número	P. media	Número	P. media	Número	P. media	Número	P. media	Número	P. media	Número	P. media	Número	P. media	Número	P. media	
0 - 4								6	399,18	12	319,68			18	346,18		
5 - 9	2	203,07	1	194,30			3	200,14	47	307,49	33	314,67		80	310,45		
10 - 14								131	296,57	124	308,83			255	302,53		
15 - 19	3	243,03	1	325,50			4	263,65	291	280,64	226	299,12		517	288,72		
20 - 24	3	194,30	2	196,68			5	195,25	533	298,55	481	285,98		1.014	292,59		
25 - 29	8	272,33	8	306,71			16	289,52	64	497,52	52	322,89		116	419,24		
30 - 34	7	234,41	7	299,74			14	267,07	128	580,16	81	506,04		209	551,43		
35 - 39	6	221,49	5	289,15			11	252,25	298	641,37	210	611,03		508	628,83		
40 - 44	6	223,89	5	193,93			11	210,27	605	689,89	344	560,51		949	642,99		
45 - 49	25	415,25	27	639,43			52	531,65	1.062	705,47	753	612,25		1.815	666,79		
50 - 54	77	561,28	84	510,50			161	534,78	1.829	752,72	1.336	613,03		3.165	693,75		
55 - 59	74	592,89	109	626,52			183	612,92	6.254	1.482,58	2.069	657,79		8.323	1.277,55		
60 - 64	49	565,79	102	588,21			151	580,94	11.617	1.434,09	3.407	701,46		15.024	1.267,95		
65 - 69	22	628,20	79	607,87			101	612,30	13.557	1.298,79	5.709	688,56		19.266	1.117,96		
70 - 74	17	595,79	82	595,81			99	595,80	12.815	1.198,36	7.516	653,70		20.331	997,01		
75 - 79	9	462,87	56	546,03			65	534,52	9.325	1.068,12	8.112	636,94	1	17.438	867,53		
80 - 84	9	469,70	51	582,72			60	565,77	8.802	1.023,57	10.609	626,32		19.411	806,46		
85 y más	31	516,22	74	554,21			105	543,00	7.244	981,62	12.861	596,24		20.105	735,10		
No consta									1	642,12	8	658,46		9	656,64		
<b>Total</b>	<b>348</b>	<b>522,28</b>	<b>693</b>	<b>569,27</b>			<b>1.041</b>	<b>553,56</b>	<b>74.609</b>	<b>1.181,02</b>	<b>53.943</b>	<b>630,24</b>	<b>1</b>	<b>128.553</b>	<b>949,90</b>		
E. media	59 años		65 años				63 años		70 años		75 años			78 años		72 años	

# Pensiones en vigor por clase, sexo y grupos de edad

Cuadro 6.16

R. E. Minería del Carbón

Datos a 31 de diciembre de 2016

Grupos de edad	Incapacidad Permanente								Jubilación							
	Hombre		Mujer		No consta		Total		Hombre		Mujer		No consta		Total	
	Número	P. media	Número	P. media	Número	P. media	Número	P. media	Número	P. media	Número	P. media	Número	P. media	Número	P. media
0 - 4																
5 - 9																
10 - 14																
15 - 19																
20 - 24																
25 - 29	2	1.183,61					2	1.183,61								
30 - 34	14	1.198,51	2	1.727,00			16	1.264,57								
35 - 39	72	1.252,46	2	1.527,14			74	1.259,88								
40 - 44	184	1.296,06	4	1.667,86			188	1.303,97								
45 - 49	353	1.353,48	7	1.373,31			360	1.353,87	3	2.303,17				3	2.303,17	
50 - 54	659	1.446,56	7	2.177,56			666	1.454,24	143	2.394,14				143	2.394,14	
55 - 59	993	1.544,58	8	1.530,29			1.001	1.544,46	4.479	2.465,60	6	2.448,68		4.485	2.465,57	
60 - 64	719	1.667,79	8	1.152,09			727	1.662,11	6.820	2.404,25	28	2.188,87		6.848	2.403,37	
65 - 69	6	2.178,42					6	2.178,42	6.334	2.255,50	79	1.850,08		6.413	2.250,51	
70 - 74									4.970	2.163,21	68	1.509,13		5.038	2.154,38	
75 - 79									3.846	1.996,57	78	1.237,65		3.924	1.981,49	
80 - 84									4.658	1.790,02	94	1.071,39		4.752	1.775,81	
85 y más									5.350	1.507,08	170	1.141,69		5.520	1.495,83	
No consta									4	1.414,04				4	1.414,04	
<b>Total</b>	<b>3.002</b>	<b>1.507,27</b>	<b>38</b>	<b>1.565,65</b>			<b>3.040</b>	<b>1.508,00</b>	<b>36.607</b>	<b>2.101,03</b>	<b>523</b>	<b>1.369,20</b>		<b>37.130</b>	<b>2.090,72</b>	
E. media		54 años		51 años				54 años		72 años		79 años			72 años	

Grupos de edad	Viudedad								Orfandad							
	Hombre		Mujer		No consta		Total		Hombre		Mujer		No consta		Total	
	Número	P. media	Número	P. media	Número	P. media	Número	P. media	Número	P. media	Número	P. media	Número	P. media	Número	P. media
0 - 4									1	614,68	4	534,86			5	550,82
5 - 9									9	513,08	8	536,08			17	523,90
10 - 14									27	456,81	23	481,83			50	468,32
15 - 19									76	467,48	62	506,21			138	484,88
20 - 24									165	460,06	171	497,77			336	479,25
25 - 29	1	685,69	1	423,23			2	554,46	16	374,86	9	665,67			25	479,55
30 - 34			3	839,87			3	839,87	26	625,57	15	582,87			41	609,95
35 - 39			13	1.073,52			13	1.073,52	51	568,48	31	653,01			82	600,44
40 - 44			62	1.066,32			62	1.066,32	75	586,82	52	582,61			127	585,09
45 - 49	3	958,69	167	1.026,71			170	1.025,51	129	641,40	87	713,81			216	670,56
50 - 54	12	909,12	434	1.030,06			446	1.026,80	161	634,84	109	769,86			270	689,35
55 - 59	24	1.084,83	918	1.073,91			942	1.074,19	136	690,58	119	756,40			255	721,30
60 - 64	27	936,85	1.222	1.083,09			1.249	1.079,93	107	692,63	102	715,53			209	703,81
65 - 69	25	1.020,68	1.596	1.034,23			1.621	1.034,03	61	647,60	80	741,42	1	708,96	142	700,89
70 - 74	25	911,34	2.300	964,27			2.325	963,70	36	629,52	56	676,38			92	658,04
75 - 79	35	810,09	2.822	912,26			2.857	911,01	12	691,11	24	695,30			36	693,90
80 - 84	56	813,53	5.253	848,26			5.309	847,89	8	487,39	38	582,43			46	565,90
85 y más	75	674,89	7.891	721,54	1	636,10	7.967	721,09	6	548,37	33	612,90			39	602,97
No consta																
<b>Total</b>	<b>283</b>	<b>843,22</b>	<b>22.682</b>	<b>864,27</b>	<b>1</b>	<b>636,10</b>	<b>22.966</b>	<b>864,00</b>	<b>1.102</b>	<b>594,28</b>	<b>1.023</b>	<b>649,59</b>	<b>1</b>	<b>708,96</b>	<b>2.126</b>	<b>620,95</b>
E. media		75 años		79 años		88 años		79 años		45 años		48 años		66 años		46 años

Grupos de edad	Favor de Familiares								TOTAL							
	Hombre		Mujer		No consta		Total		Hombre		Mujer		No consta		Total	
	Número	P. media	Número	P. media	Número	P. media	Número	P. media	Número	P. media	Número	P. media	Número	P. media	Número	P. media
0 - 4									1	614,68	4	534,86			5	550,82
5 - 9									9	513,08	8	536,08			17	523,90
10 - 14			1	352,38			1	352,38	27	456,81	24	476,43			51	466,04
15 - 19									76	467,48	62	506,21			138	484,88
20 - 24			1	859,19			1	859,19	165	460,06	172	499,87			337	480,38
25 - 29									19	476,35	10	641,43			29	533,27
30 - 34			2	463,02			2	463,02	40	826,10	22	711,03			62	785,27
35 - 39	3	537,83	1	231,32			4	461,20	126	958,60	47	797,55			173	914,84
40 - 44	1	225,87	1	554,09			2	389,98	260	1.087,35	119	870,87			379	1.019,38
45 - 49	10	628,62	5	1.076,46			15	777,90	498	1.157,81	266	934,42			764	1.080,04
50 - 54	24	799,48	36	1.070,91			60	962,33	999	1.429,38	586	997,88			1.585	1.269,85
55 - 59	19	954,53	53	998,48			72	986,89	5.651	2.250,09	1.104	1.046,84			6.755	2.053,44
60 - 64	18	765,58	63	876,22			81	851,63	7.691	2.302,60	1.423	1.069,73			9.114	2.110,11
65 - 69	12	906,63	51	835,79			63	849,29	6.438	2.232,88	1.806	1.051,35	1	708,96	8.245	1.973,89
70 - 74	9	760,71	46	831,60			55	820,00	5.040	2.143,54	2.470	970,27			7.510	1.757,66
75 - 79	2	1.031,45	28	867,27			30	878,21	3.895	1.981,39	2.952	918,67			6.847	1.523,21
80 - 84	2	725,01	51	872,48			53	866,91	4.724	1.775,79	5.436	850,49			10.160	1.280,72
85 y más	2	764,91	89	759,15			91	759,28	5.433	1.494,26	8.183	730,24	1	636,10	13.617	1.035,07
No consta									4	1.414,04					4	1.414,04
<b>Total</b>	<b>102</b>	<b>803,90</b>	<b>428</b>	<b>869,63</b>			<b>530</b>	<b>856,98</b>	<b>41.096</b>	<b>2.005,37</b>	<b>24.694</b>	<b>867,24</b>	<b>2</b>	<b>672,53</b>	<b>65.792</b>	<b>1.578,15</b>
E. media		59 años		71 años				68 años		70 años		77 años		77 años		73 años



# Pensiones en vigor por clase, sexo y grupos de edad

Cuadro 6.17

## Accidentes de Trabajo

Datos a 31 de diciembre de 2016

Grupos de edad	Incapacidad Permanente								Jubilación							
	Hombre		Mujer		No consta		Total		Hombre		Mujer		No consta		Total	
	Número	P. media	Número	P. media	Número	P. media	Número	P. media	Número	P. media	Número	P. media	Número	P. media	Número	P. media
0 - 4																
5 - 9																
10 - 14																
15 - 19																
20 - 24	58	723,80	9	454,90			67	687,68								
25 - 29	628	905,69	111	732,56			739	879,69								
30 - 34	2.263	941,61	379	785,56			2.642	919,22								
35 - 39	5.160	984,58	821	810,99			5.981	960,75								
40 - 44	8.249	1.002,71	1.298	842,00	1	753,94	9.548	980,83								
45 - 49	11.152	999,57	1.785	857,25			12.937	979,93								
50 - 54	13.537	1.028,65	2.210	846,23			15.747	1.003,05	2	1.832,43				2	1.832,43	
55 - 59	15.427	1.228,55	2.703	1.061,47			18.130	1.203,64	4	1.039,62				4	1.039,62	
60 - 64	15.139	1.298,33	2.798	1.116,97			17.937	1.270,04	36	2.143,87				36	2.143,87	
65 - 69	128	1.210,52	15	1.140,79			143	1.203,20	12.796	1.357,84	2.269	1.064,80		15.065	1.313,70	
70 - 74									11.650	1.252,23	1.704	990,50		13.354	1.218,83	
75 - 79									8.234	1.067,80	1.071	911,52		9.305	1.049,81	
80 - 84									6.692	860,13	804	801,09		7.496	853,80	
85 y más									5.246	633,11	709	615,51		5.955	631,01	
No consta									3	659,50				3	659,50	
<b>Total</b>	<b>71.741</b>	<b>1.114,13</b>	<b>12.129</b>	<b>952,57</b>	<b>1</b>	<b>753,94</b>	<b>83.871</b>	<b>1.090,76</b>	<b>44.663</b>	<b>1.117,70</b>	<b>6.557</b>	<b>939,54</b>		<b>51.220</b>	<b>1.094,89</b>	
E. media		51 años		52 años		41 años		51 años		75 años		74 años			75 años	

Grupos de edad	Viudedad								Orfandad							
	Hombre		Mujer		No consta		Total		Hombre		Mujer		No consta		Total	
	Número	P. media	Número	P. media	Número	P. media	Número	P. media	Número	P. media	Número	P. media	Número	P. media	Número	P. media
0 - 4									79	386,75	74	423,12	1	391,57	154	404,26
5 - 9									460	394,83	424	402,12			884	398,33
10 - 14									946	384,12	937	381,61			1.883	382,87
15 - 19									1.704	372,73	1.513	372,94			3.217	372,83
20 - 24				3	823,18		3	823,18	2.265	378,80	2.215	377,20			4.480	378,01
25 - 29	1	564,10	32	893,67			33	883,69	97	387,62	97	447,35			194	417,49
30 - 34	10	712,78	189	869,08			199	861,23	69	468,49	51	375,74			120	429,07
35 - 39	27	920,58	619	945,86			646	944,81	101	404,63	86	442,14			187	421,88
40 - 44	76	934,86	1.346	953,37			1.422	952,38	145	487,27	115	493,95			260	490,22
45 - 49	131	861,82	2.424	904,10			2.555	901,93	203	457,38	151	450,89	1	373,50	355	454,38
50 - 54	259	813,91	3.771	909,14			4.030	903,02	202	496,14	143	514,82			345	503,88
55 - 59	417	844,60	4.824	904,04	1	753,51	5.242	899,28	153	510,91	128	482,68			281	498,05
60 - 64	447	930,54	5.597	898,80			6.044	901,15	94	531,47	107	544,05			201	538,17
65 - 69	342	859,49	6.538	876,21			6.880	875,38	68	514,24	89	530,26			157	523,32
70 - 74	314	828,07	7.267	822,70			7.581	822,92	35	540,13	49	589,01			84	568,64
75 - 79	233	708,35	6.321	751,65			6.554	750,12	20	535,78	35	534,84			55	535,18
80 - 84	114	684,17	7.264	687,63			7.378	687,58	15	556,13	32	540,71			47	545,63
85 y más	104	490,81	8.658	592,83			8.762	591,62	7	527,08	30	567,77			37	560,07
No consta																
<b>Total</b>	<b>2.475</b>	<b>825,66</b>	<b>54.853</b>	<b>795,98</b>	<b>1</b>	<b>753,51</b>	<b>57.329</b>	<b>797,26</b>	<b>6.663</b>	<b>397,41</b>	<b>6.276</b>	<b>399,51</b>	<b>2</b>	<b>382,54</b>	<b>12.941</b>	<b>398,42</b>
E. media		64 años		70 años		59 años		70 años		23 años		24 años		25 años		23 años

Grupos de edad	Favor de Familiares								TOTAL							
	Hombre		Mujer		No consta		Total		Hombre		Mujer		No consta		Total	
	Número	P. media	Número	P. media	Número	P. media	Número	P. media	Número	P. media	Número	P. media	Número	P. media	Número	P. media
0 - 4									79	386,75	74	423,12	1	391,57	154	404,26
5 - 9									460	394,83	424	402,12			884	398,33
10 - 14									946	384,12	937	381,61			1.883	382,87
15 - 19									1.704	372,73	1.513	372,94			3.217	372,83
20 - 24									2.265	378,80	2.215	377,20			4.480	378,01
25 - 29	1	482,41	2	440,33			2	440,33	97	387,62	97	447,35			194	417,49
30 - 34									69	468,49	51	375,74			120	429,07
35 - 39									101	404,63	86	442,14			187	421,88
40 - 44									145	487,27	115	493,95			260	490,22
45 - 49	6	648,73	7	668,54			13	659,39	203	457,38	151	450,89	1	373,50	355	454,38
50 - 54	10	393,02	19	632,16			29	549,70	202	496,14	143	514,82			345	503,88
55 - 59	11	687,28	31	873,08			42	824,42	153	510,91	128	482,68			281	498,05
60 - 64	14	647,58	34	776,01			48	738,55	94	531,47	107	544,05			201	538,17
65 - 69	5	719,84	48	888,01			53	872,15	68	514,24	89	530,26			157	523,32
70 - 74	6	934,27	53	882,18			59	887,48	35	540,13	49	589,01			84	568,64
75 - 79	10	960,90	93	985,17			103	982,82	20	535,78	35	534,84			55	535,18
80 - 84	24	839,20	99	1.018,28			123	983,34	15	556,13	32	540,71			47	545,63
85 y más	28	932,96	188	915,29			216	917,58	7	527,08	30	567,77			37	560,07
No consta																
<b>Total</b>	<b>115</b>	<b>782,68</b>	<b>578</b>	<b>913,90</b>			<b>693</b>	<b>892,12</b>	<b>125.657</b>	<b>1.071,41</b>	<b>80.393</b>	<b>801,21</b>	<b>4</b>	<b>568,13</b>	<b>206.054</b>	<b>965,98</b>
E. media		72 años		77 años				76 años		59 años		64 años		38 años		61 años

# Pensiones en vigor por clase, sexo y grupos de edad

Cuadro 6.18

## Enfermedades Profesionales

Datos a 31 de diciembre de 2016

Grupos de edad	Incapacidad Permanente								Jubilación							
	Hombre		Mujer		No consta		Total		Hombre		Mujer		No consta		Total	
	Número	P. media	Número	P. media	Número	P. media	Número	P. media	Número	P. media	Número	P. media	Número	P. media	Número	P. media
0 - 4																
5 - 9																
10 - 14																
15 - 19																
20 - 24	4	734,13	2	505,32			6	657,86								
25 - 29	44	693,16	47	510,11			91	598,62								
30 - 34	159	818,70	137	588,91			296	712,34								
35 - 39	451	863,42	274	583,69			725	757,70								
40 - 44	879	896,35	511	657,12			1.390	808,40								
45 - 49	1.256	963,78	513	674,14			1.769	879,79								
50 - 54	1.642	1.059,32	619	724,49			2.261	967,65	1	586,08				1	586,08	
55 - 59	2.057	1.349,13	827	1.029,09			2.884	1.257,35	1	2.411,88				1	2.411,88	
60 - 64	2.112	1.481,23	665	1.190,34			2.777	1.411,57	33	2.512,07				33	2.512,07	
65 - 69	21	1.486,80	3	1.123,81			24	1.441,43	2.094	1.643,65	450	1.206,09		2.544	1.566,25	
70 - 74									2.247	1.668,98	278	1.177,67		2.525	1.614,89	
75 - 79									2.187	1.678,28	105	1.079,09		2.292	1.650,83	
80 - 84									1.943	1.747,84	117	1.033,70		2.060	1.707,28	
85 y más									1.505	1.727,38	83	1.083,48		1.588	1.693,72	
No consta									2	1.585,66				2	1.585,66	
<b>Total</b>	<b>8.625</b>	<b>1.185,57</b>	<b>3.598</b>	<b>845,38</b>			<b>12.223</b>	<b>1.085,43</b>	<b>10.013</b>	<b>1.692,52</b>	<b>1.033</b>	<b>1.156,15</b>		<b>11.046</b>	<b>1.642,36</b>	
E. media		53 años		51 años				52 años		76 años		73 años			76 años	

Grupos de edad	Viudedad								Orfandad							
	Hombre		Mujer		No consta		Total		Hombre		Mujer		No consta		Total	
	Número	P. media	Número	P. media	Número	P. media	Número	P. media	Número	P. media	Número	P. media	Número	P. media	Número	P. media
0 - 4									1	667,98	1	546,79			2	607,39
5 - 9									9	443,18	1	290,78			10	427,94
10 - 14									7	436,95	12	413,28			19	422,00
15 - 19									24	535,16	21	476,30			45	507,69
20 - 24									52	572,08	51	505,40			103	539,06
25 - 29									2	283,51	6	521,62			8	462,09
30 - 34			5	1.141,19			5	1.141,19	6	419,51	5	596,94			11	500,16
35 - 39	1	1.326,74	7	950,29			8	997,35	23	513,04	11	611,77			34	544,98
40 - 44			11	1.085,73			11	1.085,73	40	594,04	31	584,66			71	589,94
45 - 49			36	1.157,77			36	1.157,77	60	707,37	49	710,52			109	708,79
50 - 54	2	742,72	82	1.112,26			84	1.103,46	104	736,69	81	655,45			185	701,12
55 - 59	5	852,72	196	1.167,83			201	1.159,99	126	692,77	83	673,58			209	685,15
60 - 64	8	804,36	350	1.212,80			358	1.203,67	78	712,03	65	751,23			143	729,85
65 - 69	18	1.128,45	637	1.192,38			655	1.190,62	44	695,15	53	762,20			97	731,79
70 - 74	22	855,15	1.087	1.118,10			1.109	1.112,89	28	692,91	31	661,63			59	676,47
75 - 79	31	787,27	1.777	1.034,85			1.808	1.030,60	11	756,27	20	651,06			31	688,39
80 - 84	42	718,32	3.351	958,21			3.393	955,24	12	653,05	31	662,40			43	659,79
85 y más	59	746,93	5.159	824,62			5.218	823,74	4	639,93	22	557,99			26	570,60
No consta																
<b>Total</b>	<b>188</b>	<b>804,68</b>	<b>12.698</b>	<b>952,08</b>			<b>12.886</b>	<b>949,93</b>	<b>631</b>	<b>664,88</b>	<b>574</b>	<b>647,96</b>			<b>1.205</b>	<b>656,82</b>
E. media		79 años		81 años				81 años		51 años		54 años				52 años

Grupos de edad	Favor de Familiares								TOTAL							
	Hombre		Mujer		No consta		Total		Hombre		Mujer		No consta		Total	
	Número	P. media	Número	P. media	Número	P. media	Número	P. media	Número	P. media	Número	P. media	Número	P. media	Número	P. media
0 - 4									1	667,98	1	546,79			2	607,39
5 - 9									9	443,18	1	290,78			10	427,94
10 - 14									7	436,95	12	413,28			19	422,00
15 - 19	1	198,19					1	198,19	25	521,68	21	476,30			46	500,96
20 - 24			1	458,34			1	458,34	56	583,66	54	504,52			110	544,81
25 - 29	1	549,20					1	549,20	47	672,67	53	511,41			100	587,20
30 - 34			1	639,31			1	639,31	165	804,18	148	608,18			313	711,50
35 - 39	1	549,20	1	195,46			2	372,33	476	846,80	293	592,17			769	749,78
40 - 44	3	426,00					3	426,00	922	881,70	553	661,58			1.475	799,18
45 - 49	4	1.020,92	4	1.324,96			8	1.172,94	1.320	952,30	602	710,35			1.922	876,52
50 - 54	5	837,73	10	1.291,85			15	1.140,47	1.754	1.038,92	792	764,74			2.546	953,63
55 - 59	12	1.165,35	27	1.325,74			39	1.276,39	2.201	1.309,91	1.133	1.034,11			3.334	1.216,18
60 - 64	7	882,44	25	1.062,02			32	1.022,73	2.238	1.465,33	1.105	1.168,72			3.343	1.367,29
65 - 69	5	1.061,24	18	971,37			23	990,91	2.182	1.617,43	1.161	1.174,45			3.343	1.463,58
70 - 74	5	953,64	19	1.141,57			24	1.102,41	2.302	1.647,78	1.415	1.120,12			3.717	1.446,91
75 - 79	1	1.492,58	14	1.115,86			15	1.140,97	2.230	1.661,26	1.916	1.033,86			4.146	1.371,32
80 - 84			16	1.029,92			16	1.029,92	1.997	1.719,61	3.515	958,44			5.512	1.234,21
85 y más	2	780,92	32	910,19			34	902,59	1.570	1.686,56	5.296	828,08			6.866	1.024,38
No consta									2	1.585,66					2	1.585,66
<b>Total</b>	<b>47</b>	<b>939,08</b>	<b>168</b>	<b>1.084,87</b>			<b>215</b>	<b>1.053,00</b>	<b>19.504</b>	<b>1.424,72</b>	<b>18.071</b>	<b>934,08</b>			<b>37.575</b>	<b>1.188,75</b>
E. media		58 años		70 años				67 años		65 años		74 años				69 años

# Pensiones en vigor por clase, sexo y grupos de edad

Cuadro 6.19

SOVI

Datos a 31 de diciembre de 2016

Grupos de edad	Incapacidad Permanente								Jubilación							
	Hombre		Mujer		No consta		Total		Hombre		Mujer		No consta		Total	
	Número	P. media	Número	P. media	Número	P. media	Número	P. media	Número	P. media	Número	P. media	Número	P. media	Número	P. media
0 - 4																
5 - 9																
10 - 14																
15 - 19																
20 - 24																
25 - 29			1	395,20			1	395,20								
30 - 34																
35 - 39																
40 - 44																
45 - 49																
50 - 54			1	309,19			1	309,19	1	353,94	2	407,00			3	389,31
55 - 59											1	407,00			1	407,00
60 - 64											1	203,50			1	203,50
65 - 69	4	360,20	12	407,00			16	395,30	283	391,55	6.076	392,37			6.359	392,33
70 - 74	45	375,46	121	394,63			166	389,43	4.050	381,63	64.007	385,57			68.057	385,34
75 - 79	60	385,22	290	388,45			350	387,89	7.474	389,10	70.325	381,36	1	407,00	77.800	382,10
80 - 84	125	389,46	1.137	388,38			1.262	388,49	11.560	392,51	64.101	377,78	3	407,00	75.664	380,03
85 y más	336	388,24	9.537	384,09			9.873	384,23	11.284	388,53	61.740	373,94	1	203,50	73.025	376,19
No consta											1	407,00			1	407,00
<b>Total</b>	<b>570</b>	<b>386,98</b>	<b>11.099</b>	<b>384,77</b>			<b>11.669</b>	<b>384,88</b>	<b>34.652</b>	<b>389,20</b>	<b>266.254</b>	<b>380,04</b>	<b>5</b>	<b>366,30</b>	<b>300.911</b>	<b>381,10</b>
E. media		85 años		89 años				88 años		82 años		80 años		85 años		80 años

Grupos de edad	Viudedad								TOTAL							
	Hombre		Mujer		No consta		Total		Hombre		Mujer		No consta		Total	
	Número	P. media	Número	P. media	Número	P. media	Número	P. media	Número	P. media	Número	P. media	Número	P. media	Número	P. media
0 - 4																
5 - 9																
10 - 14																
15 - 19																
20 - 24																
25 - 29											1	395,20			1	395,20
30 - 34			1	407,00			1	407,00			1	407,00			1	407,00
35 - 39			3	307,66			3	307,66			3	307,66			3	307,66
40 - 44			10	386,65			10	386,65			10	386,65			10	386,65
45 - 49			25	365,02			25	365,02			25	365,02			25	365,02
50 - 54			71	387,51			71	387,51	1	353,94	74	386,98			75	386,54
55 - 59	3	339,17	123	379,71			126	378,75	3	339,17	124	379,93			127	378,97
60 - 64	7	407,00	247	384,36			254	384,98	7	407,00	248	383,63			255	384,27
65 - 69	13	389,29	634	382,93			647	383,06	300	391,03	6.722	391,50			7.022	391,48
70 - 74	75	347,76	1.611	386,71			1.686	384,98	4.170	380,96	65.739	385,62			69.909	385,34
75 - 79	155	371,32	3.568	387,53			3.723	386,86	7.689	388,71	74.183	381,69	1	407,00	81.873	382,35
80 - 84	258	360,67	6.899	389,24			7.157	388,21	11.943	391,79	72.137	379,04	3	407,00	84.083	380,86
85 y más	446	312,34	13.729	369,30	1	407,00	14.176	367,51	12.066	385,70	85.006	374,33	2	305,25	97.074	375,74
No consta											1	407,00			1	407,00
<b>Total</b>	<b>957</b>	<b>339,52</b>	<b>26.921</b>	<b>378,42</b>	<b>1</b>	<b>407,00</b>	<b>27.879</b>	<b>377,09</b>	<b>36.179</b>	<b>387,85</b>	<b>304.274</b>	<b>380,07</b>	<b>6</b>	<b>373,08</b>	<b>340.459</b>	<b>380,90</b>
E. media		84 años		84 años		94 años		84 años		82 años		80 años		87 años		81 años

# Pensiones en vigor por clases y tramos de cuantía

Cuadro 6.20

Total Sistema

Datos a 31 de diciembre de 2016

Tramos de cuantía	I. Permanente		Jubilación		Viudedad		Orfandad		F. de Familiares		TOTAL	
	Número	%	Número	%	Número	%	Número	%	Número	%	Número	%
Hasta 150,00 euros	3.403	0,36	90.401	1,56	46.031	1,95	16.291	4,81	1.824	4,53	157.950	1,67
De 150,01 a 250,00	3.811	0,40	57.441	0,99	70.272	2,98	150.783	44,54	4.956	12,31	287.263	3,03
De 250,01 a 300,00	3.813	0,40	49.777	0,86	152.821	6,48	24.118	7,12	732	1,82	231.261	2,44
De 300,01 a 350,00	17.575	1,86	101.834	1,76	171.607	7,27	18.097	5,35	978	2,43	310.091	3,28
De 350,01 a 400,00	73.463	7,79	196.182	3,39	101.759	4,31	13.897	4,11	479	1,19	385.780	4,08
De 400,01 a 450,00	50.761	5,38	272.363	4,71	108.813	4,61	14.472	4,27	7.159	17,79	453.568	4,79
De 450,01 a 500,00	32.406	3,44	72.120	1,25	90.329	3,83	8.921	2,64	12.371	30,73	216.147	2,28
De 500,01 a 550,00	31.667	3,36	76.996	1,33	66.247	2,81	9.403	2,78	1.240	3,08	185.553	1,96
De 550,01 a 600,00	79.033	8,38	155.321	2,69	95.207	4,04	17.510	5,17	1.010	2,51	348.081	3,68
De 600,01 a 655,19	90.468	9,59	1.161.802	20,09	682.237	28,92	4.032	1,19	1.136	2,82	1.939.675	20,49
De 655,20 a 700,00	38.211	4,05	140.368	2,43	93.550	3,97	39.365	11,63	771	1,92	312.265	3,30
De 700,01 a 800,00	107.324	11,38	600.726	10,39	177.426	7,52	4.675	1,38	1.617	4,02	891.768	9,42
De 800,01 a 900,00	63.087	6,69	252.398	4,36	143.714	6,09	3.265	0,96	1.242	3,09	463.706	4,90
De 900,01 a 1.000,00	54.646	5,79	242.590	4,19	93.618	3,97	3.096	0,91	1.183	2,94	395.133	4,17
De 1.000,01 a 1.100,00	47.035	4,99	257.166	4,45	67.709	2,87	2.995	0,88	885	2,20	375.790	3,97
De 1.100,01 a 1.200,00	38.993	4,13	227.053	3,93	45.946	1,95	2.133	0,63	899	2,23	315.024	3,33
De 1.200,01 a 1.300,00	31.514	3,34	206.805	3,58	35.338	1,50	1.934	0,57	615	1,53	276.206	2,92
De 1.300,01 a 1.400,00	25.985	2,76	176.715	3,06	37.024	1,57	847	0,25	324	0,80	240.895	2,55
De 1.400,01 a 1.500,00	21.936	2,33	155.748	2,69	59.012	2,50	583	0,17	230	0,57	237.509	2,51
De 1.500,01 a 1.600,00	19.630	2,08	140.802	2,43	15.424	0,65	432	0,13	146	0,36	176.434	1,86
De 1.600,01 a 1.700,00	15.099	1,60	134.233	2,32	3.004	0,13	336	0,10	99	0,25	152.771	1,61
De 1.700,01 a 1.800,00	12.492	1,32	113.106	1,96	706	0,03	253	0,07	83	0,21	126.640	1,34
De 1.800,01 a 1.900,00	11.055	1,17	103.599	1,79	341	0,01	307	0,09	92	0,23	115.394	1,22
De 1.900,01 a 2.000,00	10.040	1,06	97.659	1,69	245	0,01	294	0,09	74	0,18	108.312	1,14
De 2.000,01 a 2.100,00	10.111	1,07	90.830	1,57	194	0,01	317	0,09	69	0,17	101.521	1,07
De 2.100,01 a 2.200,00	8.294	0,88	87.475	1,51	113	0,00	93	0,03	20	0,05	95.995	1,01
De 2.200,01 a 2.300,00	6.075	0,64	76.250	1,32	87	0,00	27	0,01	3	0,01	82.442	0,87
De 2.300,01 a 2.400,00	4.735	0,50	69.604	1,20	65	0,00	11	0,00	2	0,00	74.417	0,79
De 2.400,01 a 2.567,26	7.260	0,77	131.870	2,28	78	0,00	15	0,00	2	0,00	139.225	1,47
De 2.567,27 a 2.567,29	16.173	1,71	218.439	3,78	97	0,00	18	0,01	6	0,01	234.733	2,48
Más de 2.567,29	7.060	0,75	26.653	0,46	63	0,00	11	0,00	5	0,01	33.792	0,36
<b>TOTAL</b>	<b>943.155</b>	<b>100,00</b>	<b>5.784.326</b>	<b>100,00</b>	<b>2.359.077</b>	<b>100,00</b>	<b>338.531</b>	<b>100,00</b>	<b>40.252</b>	<b>100,00</b>	<b>9.465.341</b>	<b>100,00</b>

# Pensiones en vigor por clases y tramos de cuantía

Cuadro 6.21

## Régimen General

Datos a 31 de diciembre de 2016

Tramos de cuantía	I. Permanente		Jubilación		Viudedad		Orfandad		F. de Familiares		TOTAL	
	Número	%	Número	%	Número	%	Número	%	Número	%	Número	%
Hasta 150,00 euros	2.496	0,36	62.860	1,55	34.828	2,03	9.203	3,65	1.770	6,24	111.157	1,65
De 150,01 a 250,00	2.373	0,34	31.433	0,78	35.798	2,08	107.839	42,76	3.668	12,93	181.111	2,69
De 250,01 a 300,00	2.465	0,35	29.205	0,72	81.295	4,73	19.687	7,81	638	2,25	133.290	1,98
De 300,01 a 350,00	13.526	1,93	48.194	1,19	101.806	5,93	14.881	5,90	762	2,69	179.169	2,66
De 350,01 a 400,00	51.906	7,41	46.835	1,16	54.348	3,16	11.431	4,53	384	1,35	164.904	2,45
De 400,01 a 450,00	27.738	3,96	58.872	1,46	50.326	2,93	11.684	4,63	4.110	14,49	152.730	2,27
De 450,01 a 500,00	24.451	3,49	40.656	1,01	69.042	4,02	7.447	2,95	7.104	25,04	148.700	2,21
De 500,01 a 550,00	22.974	3,28	42.451	1,05	54.219	3,16	8.047	3,19	970	3,42	128.661	1,91
De 550,01 a 600,00	52.366	7,48	85.796	2,12	73.761	4,29	13.111	5,20	846	2,98	225.880	3,35
De 600,01 a 655,19	70.002	10,00	739.348	18,28	484.213	28,19	3.134	1,24	1.008	3,55	1.297.705	19,25
De 655,20 a 700,00	28.324	4,05	80.665	1,99	79.373	4,62	27.079	10,74	672	2,37	216.113	3,21
De 700,01 a 800,00	70.739	10,10	332.923	8,23	150.990	8,79	3.963	1,57	1.401	4,94	560.016	8,31
De 800,01 a 900,00	48.550	6,93	185.922	4,60	129.974	7,57	2.823	1,12	1.047	3,69	368.316	5,46
De 900,01 a 1.000,00	42.615	6,09	191.539	4,74	84.549	4,92	2.712	1,08	1.019	3,59	322.434	4,78
De 1.000,01 a 1.100,00	37.167	5,31	209.168	5,17	59.932	3,49	2.493	0,99	754	2,66	309.514	4,59
De 1.100,01 a 1.200,00	30.394	4,34	188.131	4,65	39.958	2,33	1.866	0,74	788	2,78	261.137	3,87
De 1.200,01 a 1.300,00	25.186	3,60	176.179	4,36	30.944	1,80	1.681	0,67	522	1,84	234.512	3,48
De 1.300,01 a 1.400,00	20.957	2,99	154.703	3,83	32.887	1,91	743	0,29	261	0,92	209.551	3,11
De 1.400,01 a 1.500,00	17.961	2,57	140.122	3,46	53.389	3,11	510	0,20	192	0,68	212.174	3,15
De 1.500,01 a 1.600,00	15.563	2,22	130.416	3,22	12.434	0,72	382	0,15	109	0,38	158.904	2,36
De 1.600,01 a 1.700,00	12.635	1,80	125.587	3,11	1.979	0,12	294	0,12	80	0,28	140.575	2,08
De 1.700,01 a 1.800,00	10.549	1,51	105.965	2,62	514	0,03	233	0,09	64	0,23	117.325	1,74
De 1.800,01 a 1.900,00	9.449	1,35	96.723	2,39	213	0,01	275	0,11	74	0,26	106.734	1,58
De 1.900,01 a 2.000,00	8.583	1,23	91.129	2,25	122	0,01	270	0,11	55	0,19	100.159	1,49
De 2.000,01 a 2.100,00	8.685	1,24	85.083	2,10	101	0,01	259	0,10	51	0,18	94.179	1,40
De 2.100,01 a 2.200,00	6.701	0,96	81.854	2,02	68	0,00	78	0,03	7	0,02	88.708	1,32
De 2.200,01 a 2.300,00	5.049	0,72	71.016	1,76	54	0,00	20	0,01	0	0,00	76.139	1,13
De 2.300,01 a 2.400,00	4.141	0,59	65.535	1,62	52	0,00	9	0,00	1	0,00	69.738	1,03
De 2.400,01 a 2.567,26	6.404	0,91	124.419	3,08	70	0,00	14	0,01	1	0,00	130.908	1,94
De 2.567,27 a 2.567,29	14.624	2,09	196.989	4,87	91	0,01	17	0,01	6	0,02	211.727	3,14
Más de 2.567,29	5.622	0,80	24.584	0,61	61	0,00	8	0,00	5	0,02	30.280	0,45
<b>TOTAL</b>	<b>700.195</b>	<b>100,00</b>	<b>4.044.302</b>	<b>100,00</b>	<b>1.717.391</b>	<b>100,00</b>	<b>252.193</b>	<b>100,00</b>	<b>28.369</b>	<b>100,00</b>	<b>6.742.450</b>	<b>100,00</b>

# Pensiones en vigor por clases y tramos de cuantía

Cuadro 6.22

## R. E. Trabajadores Autónomos

Datos a 31 de diciembre de 2016

Tramos de cuantía	I. Permanente		Jubilación		Viudedad		Orfandad		F. de Familiares		TOTAL	
	Número	%	Número	%	Número	%	Número	%	Número	%	Número	%
Hasta 150,00 euros	338	0,27	12.883	1,01	7.523	1,58	6.576	10,13	47	0,50	27.367	1,41
De 150,01 a 250,00	477	0,38	12.262	0,97	30.024	6,30	35.649	54,94	1.050	11,17	79.462	4,09
De 250,01 a 300,00	465	0,37	15.471	1,22	67.141	14,09	2.219	3,42	50	0,53	85.346	4,39
De 300,01 a 350,00	2.515	2,02	47.648	3,75	64.620	13,56	1.560	2,40	149	1,58	116.492	5,99
De 350,01 a 400,00	11.604	9,33	47.756	3,76	43.096	9,04	1.192	1,84	61	0,65	103.709	5,33
De 400,01 a 450,00	16.745	13,46	40.303	3,18	29.727	6,24	1.679	2,59	2.896	30,80	91.350	4,70
De 450,01 a 500,00	4.055	3,26	30.373	2,39	16.316	3,42	686	1,06	4.780	50,83	56.210	2,89
De 500,01 a 550,00	3.280	2,64	33.435	2,63	8.072	1,69	639	0,98	159	1,69	45.585	2,34
De 550,01 a 600,00	18.816	15,12	67.861	5,35	15.378	3,23	3.001	4,63	77	0,82	105.133	5,41
De 600,01 a 655,19	12.164	9,78	404.767	31,89	160.695	33,73	410	0,63	28	0,30	578.064	29,73
De 655,20 a 700,00	3.988	3,21	56.347	4,44	8.503	1,78	10.073	15,52	20	0,21	78.931	4,06
De 700,01 a 800,00	24.662	19,82	253.213	19,95	14.268	2,99	314	0,48	30	0,32	292.487	15,04
De 800,01 a 900,00	4.990	4,01	56.753	4,47	3.519	0,74	157	0,24	25	0,27	65.444	3,37
De 900,01 a 1.000,00	4.048	3,25	42.100	3,32	1.847	0,39	157	0,24	10	0,11	48.162	2,48
De 1.000,01 a 1.100,00	3.331	2,68	40.029	3,15	1.439	0,30	302	0,47	10	0,11	45.111	2,32
De 1.100,01 a 1.200,00	3.610	2,90	32.339	2,55	1.009	0,21	93	0,14	5	0,05	37.056	1,91
De 1.200,01 a 1.300,00	2.112	1,70	24.339	1,92	881	0,18	124	0,19	2	0,02	27.458	1,41
De 1.300,01 a 1.400,00	1.735	1,39	16.687	1,31	857	0,18	12	0,02	2	0,02	19.293	0,99
De 1.400,01 a 1.500,00	1.138	0,91	10.490	0,83	1.098	0,23	9	0,01	2	0,02	12.737	0,66
De 1.500,01 a 1.600,00	1.049	0,84	5.068	0,40	180	0,04	6	0,01	0	0,00	6.303	0,32
De 1.600,01 a 1.700,00	500	0,40	3.238	0,26	255	0,05	4	0,01	1	0,01	3.998	0,21
De 1.700,01 a 1.800,00	449	0,36	2.418	0,19	13	0,00	0	0,00	0	0,00	2.880	0,15
De 1.800,01 a 1.900,00	350	0,28	2.016	0,16	4	0,00	5	0,01	0	0,00	2.375	0,12
De 1.900,01 a 2.000,00	324	0,26	1.738	0,14	3	0,00	9	0,01	0	0,00	2.074	0,11
De 2.000,01 a 2.100,00	314	0,25	1.472	0,12	0	0,00	7	0,01	0	0,00	1.793	0,09
De 2.100,01 a 2.200,00	236	0,19	1.272	0,10	1	0,00	0	0,00	0	0,00	1.509	0,08
De 2.200,01 a 2.300,00	222	0,18	1.096	0,09	1	0,00	1	0,00	0	0,00	1.320	0,07
De 2.300,01 a 2.400,00	134	0,11	1.085	0,09	0	0,00	1	0,00	0	0,00	1.220	0,06
De 2.400,01 a 2.567,26	212	0,17	1.715	0,14	0	0,00	0	0,00	0	0,00	1.927	0,10
De 2.567,27 a 2.567,29	332	0,27	1.858	0,15	1	0,00	0	0,00	0	0,00	2.191	0,11
Más de 2.567,29	223	0,18	1.246	0,10	2	0,00	0	0,00	0	0,00	1.471	0,08
<b>TOTAL</b>	<b>124.418</b>	<b>100,00</b>	<b>1.269.278</b>	<b>100,00</b>	<b>476.473</b>	<b>100,00</b>	<b>64.885</b>	<b>100,00</b>	<b>9.404</b>	<b>100,00</b>	<b>1.944.458</b>	<b>100,00</b>



# Pensiones en vigor por clases y tramos de cuantía

Cuadro 6.23

R. E. Trabajadores del Mar

Datos a 31 de diciembre de 2016

Tramos de cuantía	I. Permanente		Jubilación		Viudedad		Orfandad		F. de Familiares		TOTAL	
	Número	%	Número	%	Número	%	Número	%	Número	%	Número	%
Hasta 150,00 euros	56	0,72	1.373	1,95	1.141	2,58	218	4,21	7	0,67	2.795	2,17
De 150,01 a 250,00	20	0,26	684	0,97	1.011	2,29	1.971	38,04	170	16,33	3.856	3,00
De 250,01 a 300,00	16	0,21	343	0,49	1.661	3,76	278	5,37	27	2,59	2.325	1,81
De 300,01 a 350,00	87	1,12	470	0,67	2.756	6,24	233	4,50	40	3,84	3.586	2,79
De 350,01 a 400,00	373	4,82	574	0,81	2.492	5,64	211	4,07	17	1,63	3.667	2,85
De 400,01 a 450,00	340	4,39	600	0,85	2.022	4,58	216	4,17	103	9,89	3.281	2,55
De 450,01 a 500,00	373	4,82	626	0,89	1.901	4,31	106	2,05	297	28,53	3.303	2,57
De 500,01 a 550,00	376	4,86	609	0,86	1.182	2,68	144	2,78	50	4,80	2.361	1,84
De 550,01 a 600,00	805	10,40	834	1,18	1.776	4,02	215	4,15	33	3,17	3.663	2,85
De 600,01 a 655,19	801	10,35	10.058	14,28	14.988	33,95	64	1,24	31	2,98	25.942	20,18
De 655,20 a 700,00	382	4,94	1.835	2,61	1.539	3,49	1.026	19,80	25	2,40	4.807	3,74
De 700,01 a 800,00	898	11,60	7.785	11,05	2.931	6,64	116	2,24	50	4,80	11.780	9,16
De 800,01 a 900,00	621	8,02	5.206	7,39	3.175	7,19	66	1,27	38	3,65	9.106	7,08
De 900,01 a 1.000,00	500	6,46	4.629	6,57	1.673	3,79	63	1,22	35	3,36	6.900	5,37
De 1.000,01 a 1.100,00	374	4,83	4.153	5,90	1.101	2,49	64	1,24	28	2,69	5.720	4,45
De 1.100,01 a 1.200,00	280	3,62	3.133	4,45	651	1,47	74	1,43	41	3,94	4.179	3,25
De 1.200,01 a 1.300,00	217	2,80	2.737	3,89	578	1,31	51	0,98	26	2,50	3.609	2,81
De 1.300,01 a 1.400,00	171	2,21	2.222	3,15	514	1,16	17	0,33	8	0,77	2.932	2,28
De 1.400,01 a 1.500,00	187	2,42	1.950	2,77	779	1,76	14	0,27	3	0,29	2.933	2,28
De 1.500,01 a 1.600,00	134	1,73	2.127	3,02	224	0,51	5	0,10	3	0,29	2.493	1,94
De 1.600,01 a 1.700,00	83	1,07	2.404	3,41	28	0,06	5	0,10	2	0,19	2.522	1,96
De 1.700,01 a 1.800,00	74	0,96	1.800	2,56	19	0,04	3	0,06	1	0,10	1.897	1,48
De 1.800,01 a 1.900,00	77	0,99	1.620	2,30	9	0,02	9	0,17	2	0,19	1.717	1,34
De 1.900,01 a 2.000,00	78	1,01	1.565	2,22	0	0,00	2	0,04	2	0,19	1.647	1,28
De 2.000,01 a 2.100,00	70	0,90	1.363	1,94	0	0,00	6	0,12	2	0,19	1.441	1,12
De 2.100,01 a 2.200,00	46	0,59	1.229	1,74	1	0,00	3	0,06	0	0,00	1.279	0,99
De 2.200,01 a 2.300,00	38	0,49	1.110	1,58	0	0,00	0	0,00	0	0,00	1.148	0,89
De 2.300,01 a 2.400,00	34	0,44	1.127	1,60	0	0,00	0	0,00	0	0,00	1.161	0,90
De 2.400,01 a 2.567,26	55	0,71	2.089	2,97	0	0,00	0	0,00	0	0,00	2.144	1,67
De 2.567,27 a 2.567,29	136	1,76	4.087	5,80	1	0,00	1	0,02	0	0,00	4.225	3,29
Más de 2.567,29	37	0,48	97	0,14	0	0,00	0	0,00	0	0,00	134	0,10
<b>TOTAL</b>	<b>7.739</b>	<b>100,00</b>	<b>70.439</b>	<b>100,00</b>	<b>44.153</b>	<b>100,00</b>	<b>5.181</b>	<b>100,00</b>	<b>1.041</b>	<b>100,00</b>	<b>128.553</b>	<b>100,00</b>

# Pensiones en vigor por clases y tramos de cuantía

Cuadro 6.24

R. E. Minería del Carbón

Datos a 31 de diciembre de 2016

Tramos de cuantía	I. Permanente		Jubilación		Viudedad		Orfandad		F. de Familiares		TOTAL	
	Número	%	Número	%	Número	%	Número	%	Número	%	Número	%
Hasta 150,00 euros	26	0,86	713	1,92	805	3,51	35	1,65	0	0,00	1.579	2,40
De 150,01 a 250,00	3	0,10	84	0,23	226	0,98	160	7,53	24	4,53	497	0,76
De 250,01 a 300,00	0	0,00	28	0,08	406	1,77	104	4,89	14	2,64	552	0,84
De 300,01 a 350,00	4	0,13	42	0,11	265	1,15	133	6,26	13	2,45	457	0,69
De 350,01 a 400,00	14	0,46	42	0,11	202	0,88	163	7,67	8	1,51	429	0,65
De 400,01 a 450,00	15	0,49	36	0,10	219	0,95	172	8,09	13	2,45	455	0,69
De 450,01 a 500,00	12	0,39	42	0,11	267	1,16	109	5,13	83	15,66	513	0,78
De 500,01 a 550,00	19	0,63	54	0,15	248	1,08	140	6,59	21	3,96	482	0,73
De 550,01 a 600,00	29	0,95	41	0,11	402	1,75	207	9,74	12	2,26	691	1,05
De 600,01 a 655,19	49	1,61	417	1,12	3.478	15,14	47	2,21	26	4,91	4.017	6,11
De 655,20 a 700,00	35	1,15	63	0,17	985	4,29	339	15,95	15	2,83	1.437	2,18
De 700,01 a 800,00	108	3,55	237	0,64	2.871	12,50	82	3,86	39	7,36	3.337	5,07
De 800,01 a 900,00	153	5,03	156	0,42	2.765	12,04	71	3,34	34	6,42	3.179	4,83
De 900,01 a 1.000,00	176	5,79	189	0,51	2.198	9,57	76	3,57	38	7,17	2.677	4,07
De 1.000,01 a 1.100,00	248	8,16	254	0,68	2.076	9,04	71	3,34	46	8,68	2.695	4,10
De 1.100,01 a 1.200,00	237	7,80	367	0,99	1.774	7,72	57	2,68	33	6,23	2.468	3,75
De 1.200,01 a 1.300,00	225	7,40	767	2,07	1.015	4,42	43	2,02	29	5,47	2.079	3,16
De 1.300,01 a 1.400,00	185	6,09	824	2,22	1.113	4,85	33	1,55	18	3,40	2.173	3,30
De 1.400,01 a 1.500,00	195	6,41	1.053	2,84	1.244	5,42	21	0,99	15	2,83	2.528	3,84
De 1.500,01 a 1.600,00	162	5,33	1.228	3,31	321	1,40	21	0,99	15	2,83	1.747	2,66
De 1.600,01 a 1.700,00	137	4,51	1.323	3,56	50	0,22	9	0,42	9	1,70	1.528	2,32
De 1.700,01 a 1.800,00	106	3,49	1.467	3,95	21	0,09	7	0,33	3	0,57	1.604	2,44
De 1.800,01 a 1.900,00	115	3,78	1.909	5,14	9	0,04	5	0,24	6	1,13	2.044	3,11
De 1.900,01 a 2.000,00	122	4,01	2.072	5,58	2	0,01	6	0,28	10	1,89	2.212	3,36
De 2.000,01 a 2.100,00	108	3,55	1.880	5,06	1	0,00	11	0,52	4	0,75	2.004	3,05
De 2.100,01 a 2.200,00	70	2,30	1.646	4,43	0	0,00	2	0,09	2	0,38	1.720	2,61
De 2.200,01 a 2.300,00	70	2,30	1.890	5,09	1	0,00	1	0,05	0	0,00	1.962	2,98
De 2.300,01 a 2.400,00	49	1,61	1.435	3,86	1	0,00	1	0,05	0	0,00	1.486	2,26
De 2.400,01 a 2.567,26	80	2,63	3.061	8,24	1	0,00	0	0,00	0	0,00	3.142	4,78
De 2.567,27 a 2.567,29	210	6,91	13.752	37,04	0	0,00	0	0,00	0	0,00	13.962	21,22
Más de 2.567,29	78	2,57	58	0,16	0	0,00	0	0,00	0	0,00	136	0,21
<b>TOTAL</b>	<b>3.040</b>	<b>100,00</b>	<b>37.130</b>	<b>100,00</b>	<b>22.966</b>	<b>100,00</b>	<b>2.126</b>	<b>100,00</b>	<b>530</b>	<b>100,00</b>	<b>65.792</b>	<b>100,00</b>

# Pensiones en vigor por clases y tramos de cuantía

Cuadro 6.25

## Accidentes de Trabajo

Datos a 31 de diciembre de 2016

Tramos de cuantía	I. Permanente		Jubilación		Viudedad		Orfandad		F. de Familiares		TOTAL	
	Número	%	Número	%	Número	%	Número	%	Número	%	Número	%
Hasta 150,00 euros	182	0,22	2.681	5,23	163	0,28	215	1,66	0	0,00	3.241	1,57
De 150,01 a 250,00	698	0,83	3.521	6,87	1.900	3,31	4.979	38,47	37	5,34	11.135	5,40
De 250,01 a 300,00	686	0,82	801	1,56	1.863	3,25	1.784	13,79	2	0,29	5.136	2,49
De 300,01 a 350,00	1.005	1,20	503	0,98	1.749	3,05	1.221	9,44	11	1,59	4.489	2,18
De 350,01 a 400,00	1.494	1,78	436	0,85	1.335	2,33	845	6,53	8	1,15	4.118	2,00
De 400,01 a 450,00	2.334	2,78	312	0,61	1.501	2,62	641	4,95	26	3,75	4.814	2,34
De 450,01 a 500,00	3.002	3,58	378	0,74	2.613	4,56	513	3,96	77	11,11	6.583	3,19
De 500,01 a 550,00	4.374	5,22	385	0,75	2.369	4,13	397	3,07	33	4,76	7.558	3,67
De 550,01 a 600,00	6.146	7,33	709	1,38	3.594	6,27	912	7,05	36	5,19	11.397	5,53
De 600,01 a 655,19	6.618	7,89	6.560	12,81	15.610	27,23	348	2,69	38	5,48	29.174	14,16
De 655,20 a 700,00	4.879	5,82	1.294	2,53	2.712	4,73	584	4,51	37	5,34	9.506	4,61
De 700,01 a 800,00	9.578	11,42	5.782	11,29	5.310	9,26	167	1,29	88	12,70	20.925	10,16
De 800,01 a 900,00	7.729	9,22	3.809	7,44	3.462	6,04	109	0,84	76	10,97	15.185	7,37
De 900,01 a 1.000,00	6.443	7,68	3.588	7,01	2.496	4,35	54	0,42	56	8,08	12.637	6,13
De 1.000,01 a 1.100,00	5.161	6,15	3.007	5,87	2.171	3,79	32	0,25	37	5,34	10.408	5,05
De 1.100,01 a 1.200,00	3.919	4,67	2.565	5,01	1.577	2,75	21	0,16	22	3,17	8.104	3,93
De 1.200,01 a 1.300,00	3.297	3,93	2.190	4,28	1.309	2,28	20	0,15	30	4,33	6.846	3,32
De 1.300,01 a 1.400,00	2.491	2,97	1.676	3,27	1.120	1,95	26	0,20	20	2,89	5.333	2,59
De 1.400,01 a 1.500,00	2.101	2,51	1.476	2,88	1.798	3,14	13	0,10	12	1,73	5.400	2,62
De 1.500,01 a 1.600,00	2.373	2,83	1.353	2,64	1.747	3,05	9	0,07	11	1,59	5.493	2,67
De 1.600,01 a 1.700,00	1.506	1,80	1.148	2,24	553	0,96	8	0,06	4	0,58	3.219	1,56
De 1.700,01 a 1.800,00	1.142	1,36	1.001	1,95	86	0,15	6	0,05	5	0,72	2.240	1,09
De 1.800,01 a 1.900,00	925	1,10	885	1,73	79	0,14	6	0,05	7	1,01	1.902	0,92
De 1.900,01 a 2.000,00	801	0,96	756	1,48	78	0,14	4	0,03	5	0,72	1.644	0,80
De 2.000,01 a 2.100,00	798	0,95	682	1,33	72	0,13	17	0,13	5	0,72	1.574	0,76
De 2.100,01 a 2.200,00	1.038	1,24	891	1,74	28	0,05	6	0,05	6	0,87	1.969	0,96
De 2.200,01 a 2.300,00	592	0,71	674	1,32	17	0,03	3	0,02	2	0,29	1.288	0,63
De 2.300,01 a 2.400,00	334	0,40	285	0,56	9	0,02	0	0,00	1	0,14	629	0,31
De 2.400,01 a 2.567,26	447	0,53	354	0,69	5	0,01	0	0,00	1	0,14	807	0,39
De 2.567,27 a 2.567,29	721	0,86	943	1,84	3	0,01	0	0,00	0	0,00	1.667	0,81
Más de 2.567,29	1.057	1,26	575	1,12	0	0,00	1	0,01	0	0,00	1.633	0,79
<b>TOTAL</b>	<b>83.871</b>	<b>100,00</b>	<b>51.220</b>	<b>100,00</b>	<b>57.329</b>	<b>100,00</b>	<b>12.941</b>	<b>100,00</b>	<b>693</b>	<b>100,00</b>	<b>206.054</b>	<b>100,00</b>

# Pensiones en vigor por clases y tramos de cuantía

Cuadro 6.26

## Enfermedades Profesionales

Datos a 31 de diciembre de 2016

Tramos de cuantía	I. Permanente		Jubilación		Viudedad		Orfandad		F. de Familiares		TOTAL	
	Número	%	Número	%	Número	%	Número	%	Número	%	Número	%
Hasta 150,00 euros	14	0,11	5	0,05	29	0,23	44	3,65	0	0,00	92	0,24
De 150,01 a 250,00	100	0,82	7	0,06	222	1,72	185	15,35	7	3,26	521	1,39
De 250,01 a 300,00	70	0,57	13	0,12	296	2,30	46	3,82	1	0,47	426	1,13
De 300,01 a 350,00	266	2,18	36	0,33	276	2,14	69	5,73	3	1,40	650	1,73
De 350,01 a 400,00	318	2,60	32	0,29	180	1,40	55	4,56	1	0,47	586	1,56
De 400,01 a 450,00	388	3,17	30	0,27	172	1,33	80	6,64	11	5,12	681	1,81
De 450,01 a 500,00	513	4,20	45	0,41	190	1,47	60	4,98	30	13,95	838	2,23
De 500,01 a 550,00	644	5,27	62	0,56	157	1,22	36	2,99	7	3,26	906	2,41
De 550,01 a 600,00	871	7,13	79	0,72	296	2,30	64	5,31	6	2,79	1.316	3,50
De 600,01 a 655,19	834	6,82	652	5,90	3.253	25,24	29	2,41	5	2,33	4.773	12,70
De 655,20 a 700,00	603	4,93	164	1,48	438	3,40	264	21,91	2	0,93	1.471	3,91
De 700,01 a 800,00	1.339	10,95	786	7,12	1.056	8,19	33	2,74	9	4,19	3.223	8,58
De 800,01 a 900,00	1.044	8,54	552	5,00	819	6,36	39	3,24	22	10,23	2.476	6,59
De 900,01 a 1.000,00	864	7,07	545	4,93	855	6,64	34	2,82	25	11,63	2.323	6,18
De 1.000,01 a 1.100,00	754	6,17	555	5,02	990	7,68	33	2,74	10	4,65	2.342	6,23
De 1.100,01 a 1.200,00	553	4,52	518	4,69	977	7,58	22	1,83	10	4,65	2.080	5,54
De 1.200,01 a 1.300,00	477	3,90	593	5,37	611	4,74	15	1,24	6	2,79	1.702	4,53
De 1.300,01 a 1.400,00	446	3,65	603	5,46	533	4,14	16	1,33	15	6,98	1.613	4,29
De 1.400,01 a 1.500,00	354	2,90	657	5,95	704	5,46	16	1,33	6	2,79	1.737	4,62
De 1.500,01 a 1.600,00	349	2,86	610	5,52	518	4,02	9	0,75	8	3,72	1.494	3,98
De 1.600,01 a 1.700,00	238	1,95	533	4,83	139	1,08	16	1,33	3	1,40	929	2,47
De 1.700,01 a 1.800,00	172	1,41	455	4,12	53	0,41	4	0,33	10	4,65	694	1,85
De 1.800,01 a 1.900,00	139	1,14	446	4,04	27	0,21	7	0,58	3	1,40	622	1,66
De 1.900,01 a 2.000,00	132	1,08	399	3,61	40	0,31	3	0,25	2	0,93	576	1,53
De 2.000,01 a 2.100,00	136	1,11	350	3,17	20	0,16	17	1,41	7	3,26	530	1,41
De 2.100,01 a 2.200,00	203	1,66	583	5,28	15	0,12	4	0,33	5	2,33	810	2,16
De 2.200,01 a 2.300,00	104	0,85	464	4,20	14	0,11	2	0,17	1	0,47	585	1,56
De 2.300,01 a 2.400,00	43	0,35	137	1,24	3	0,02	0	0,00	0	0,00	183	0,49
De 2.400,01 a 2.567,26	62	0,51	232	2,10	2	0,02	1	0,08	0	0,00	297	0,79
De 2.567,27 a 2.567,29	150	1,23	810	7,33	1	0,01	0	0,00	0	0,00	961	2,56
Más de 2.567,29	43	0,35	93	0,84	0	0,00	2	0,17	0	0,00	138	0,37
<b>TOTAL</b>	<b>12.223</b>	<b>100,00</b>	<b>11.046</b>	<b>100,00</b>	<b>12.886</b>	<b>100,00</b>	<b>1.205</b>	<b>100,00</b>	<b>215</b>	<b>100,00</b>	<b>37.575</b>	<b>100,00</b>

# Pensiones en vigor por clases y tramos de cuantía

Cuadro 6.27

SOVI

Datos a 31 de diciembre de 2016

Tramos de cuantía	I. Permanente		Jubilación		Viudedad		TOTAL	
	Número	%	Número	%	Número	%	Número	%
Hasta 150,00 euros	291	2,49	9.886	3,29	1.542	5,53	11.719	3,44
De 150,01 a 250,00	140	1,20	9.450	3,14	1.091	3,91	10.681	3,14
De 250,01 a 300,00	111	0,95	3.916	1,30	159	0,57	4.186	1,23
De 300,01 a 350,00	172	1,47	4.941	1,64	135	0,48	5.248	1,54
De 350,01 a 400,00	7.754	66,45	100.507	33,40	106	0,38	108.367	31,83
De 400,01 a 450,00	3.201	27,43	172.210	57,23	24.846	89,12	200.257	58,82
De 450,01 a 500,00	0	0,00	0	0,00	0	0,00	0	0,00
De 500,01 a 550,00	0	0,00	0	0,00	0	0,00	0	0,00
De 550,01 a 600,00	0	0,00	1	0,00	0	0,00	1	0,00
De 600,01 a 655,19	0	0,00	0	0,00	0	0,00	0	0,00
De 655,20 a 700,00	0	0,00	0	0,00	0	0,00	0	0,00
De 700,01 a 800,00	0	0,00	0	0,00	0	0,00	0	0,00
De 800,01 a 900,00	0	0,00	0	0,00	0	0,00	0	0,00
De 900,01 a 1.000,00	0	0,00	0	0,00	0	0,00	0	0,00
De 1.000,01 a 1.100,00	0	0,00	0	0,00	0	0,00	0	0,00
De 1.100,01 a 1.200,00	0	0,00	0	0,00	0	0,00	0	0,00
De 1.200,01 a 1.300,00	0	0,00	0	0,00	0	0,00	0	0,00
De 1.300,01 a 1.400,00	0	0,00	0	0,00	0	0,00	0	0,00
De 1.400,01 a 1.500,00	0	0,00	0	0,00	0	0,00	0	0,00
De 1.500,01 a 1.600,00	0	0,00	0	0,00	0	0,00	0	0,00
De 1.600,01 a 1.700,00	0	0,00	0	0,00	0	0,00	0	0,00
De 1.700,01 a 1.800,00	0	0,00	0	0,00	0	0,00	0	0,00
De 1.800,01 a 1.900,00	0	0,00	0	0,00	0	0,00	0	0,00
De 1.900,01 a 2.000,00	0	0,00	0	0,00	0	0,00	0	0,00
De 2.000,01 a 2.100,00	0	0,00	0	0,00	0	0,00	0	0,00
De 2.100,01 a 2.200,00	0	0,00	0	0,00	0	0,00	0	0,00
De 2.200,01 a 2.300,00	0	0,00	0	0,00	0	0,00	0	0,00
De 2.300,01 a 2.400,00	0	0,00	0	0,00	0	0,00	0	0,00
De 2.400,01 a 2.567,26	0	0,00	0	0,00	0	0,00	0	0,00
De 2.567,27 a 2.567,29	0	0,00	0	0,00	0	0,00	0	0,00
Más de 2.567,29	0	0,00	0	0,00	0	0,00	0	0,00
<b>TOTAL</b>	<b>11.669</b>	<b>100,00</b>	<b>300.911</b>	<b>100,00</b>	<b>27.879</b>	<b>100,00</b>	<b>340.459</b>	<b>100,00</b>

# Importe mensual de las pensiones en vigor por clases, conceptos y regímenes (en millones de €)

Cuadro 6.28

Datos a 31 de diciembre de 2016

Regímenes	Incapacidad Permanente					Jubilación					Viudedad				
	Pensión inicial	Revalorización	Mínimo	Complemento	Total	Pensión inicial	Revalorización	Mínimo	Complemento	Total	Pensión inicial	Revalorización	Mínimo	Complemento	Total
<b>Importe mensual en millones de €</b>															
General	582,04	72,89	12,99	3,27	671,18	3.936,11	699,68	182,94	21,71	4.840,44	20,81	6426,08	119,16	3,56	1.169,61
Trabajadores Autónomos	74,62	7,08	4,16	0,87	86,72	663,92	132,63	95,72	1,43	893,70	103,09	67,38	55,85	0,53	226,85
Trabajadores del Mar	5,76	1,01	0,09	0,01	6,87	64,41	17,70	2,29	0,08	84,48	12,05	11,83	3,97	0,09	27,94
Minería del Carbón	3,24	1,34	0,00	0,00	4,58	61,37	16,12	0,13	0,01	77,63	9,39	9,80	0,59	0,07	19,84
Accidentes de Trabajo	72,91	15,50	0,26	2,81	91,48	33,65	19,97	1,70	0,77	56,08	22,90	18,19	3,76	0,86	45,71
Enf. Profesionales	10,67	2,42	0,01	0,17	13,27	12,01	5,85	0,13	0,15	18,14	5,86	5,39	0,79	0,20	12,24
SOVI	0,07	4,42	0,00	0,00	4,49	1,97	111,97	0,13	0,60	114,68	0,11	10,27	0,01	0,13	10,51
<b>Total Sistema</b>	<b>749,31</b>	<b>104,65</b>	<b>17,52</b>	<b>7,12</b>	<b>878,59</b>	<b>4.773,44</b>	<b>1.003,90</b>	<b>283,04</b>	<b>24,75</b>	<b>6.085,14</b>	<b>774,22</b>	<b>548,94</b>	<b>184,11</b>	<b>5,44</b>	<b>1.512,71</b>

Regímenes	Orfandad					Favor de Familiares					TOTAL				
	Pensión inicial	Revalorización	Mínimo	Complemento	Total	Pensión inicial	Revalorización	Mínimo	Complemento	Total	Pensión inicial	Revalorización	Mínimo	Complemento	Total
<b>Importe mensual en millones de €</b>															
General	54,23	29,26	12,47	1,53	97,49	5,81	8,33	1,23	0,00	15,38	5.199,00	1.236,23	328,78	30,07	6.794,09
Trabajadores Autónomos	8,49	5,94	5,64	0,50	20,56	0,96	2,22	0,89	0,00	4,06	851,07	215,24	162,26	3,32	1.231,89
Trabajadores del Mar	0,91	0,95	0,36	0,03	2,25	0,18	0,35	0,05	0,00	0,58	83,32	31,83	6,76	0,21	122,11
Minería del Carbón	0,55	0,68	0,07	0,02	1,32	0,17	0,28	0,01	0,00	0,45	74,73	28,21	0,80	0,10	103,83
Accidentes de Trabajo	3,62	1,08	0,25	0,21	5,16	0,36	0,23	0,01	0,02	0,62	133,43	54,98	5,98	4,66	199,04
Enf. Profesionales	0,30	0,40	0,07	0,02	0,79	0,10	0,12	0,00	0,00	0,23	28,94	14,18	1,01	0,54	44,67
SOVI	0,00	0,00	0,00	0,00	0,00	0,00	0,00	0,00	0,00	0,00	2,15	126,66	0,14	0,74	129,68
<b>Total Sistema</b>	<b>68,09</b>	<b>38,30</b>	<b>18,87</b>	<b>2,31</b>	<b>127,57</b>	<b>7,59</b>	<b>11,53</b>	<b>2,18</b>	<b>0,02</b>	<b>21,31</b>	<b>6.372,64</b>	<b>1.707,32</b>	<b>505,72</b>	<b>39,63</b>	<b>8.625,32</b>



# Distribución porcentual del importe mensual de las pensiones en vigor por clases, conceptos y regímenes

Cuadro 6.29

Datos a 31 de diciembre de 2016

Regímenes	Incapacidad Permanente					Jubilación					Viudedad				
	Pensión inicial	Revalorización	Mínimo	Complemento	Total	Pensión inicial	Revalorización	Mínimo	Complemento	Total	Pensión inicial	Revalorización	Mínimo	Complemento	Total
<b>Distribución porcentual (en %)</b>															
General	86,72	10,86	1,93	0,49	100,00	81,32	14,45	3,78	0,45	100,00	53,08	36,43	10,19	0,30	100,00
Trabajadores Autónomos	86,04	8,16	4,79	1,00	100,00	74,29	14,84	10,71	0,16	100,00	45,44	29,70	24,62	0,23	100,00
Trabajadores del Mar	83,83	14,66	1,38	0,13	100,00	76,25	20,95	2,71	0,10	100,00	43,14	42,35	14,19	0,31	100,00
Minería del Carbón	70,73	29,18	0,07	0,02	100,00	79,06	20,76	0,16	0,01	100,00	47,34	49,37	2,96	0,34	100,00
Accidentes de Trabajo	79,70	16,95	0,29	3,07	100,00	60,00	35,60	3,03	1,37	100,00	50,10	39,80	8,22	1,88	100,00
Enf. Profesionales	80,42	18,23	0,09	1,26	100,00	66,20	32,22	0,73	0,84	100,00	47,89	44,05	6,45	1,60	100,00
SOVI	1,61	98,37	0,00	0,01	100,00	1,72	97,64	0,12	0,53	100,00	1,00	97,69	0,05	1,25	100,00
<b>Total Sistema</b>	<b>85,29</b>	<b>11,91</b>	<b>1,99</b>	<b>0,81</b>	<b>100,00</b>	<b>78,44</b>	<b>16,50</b>	<b>4,65</b>	<b>0,41</b>	<b>100,00</b>	<b>51,18</b>	<b>36,29</b>	<b>12,17</b>	<b>0,36</b>	<b>100,00</b>

Regímenes	Orfandad					Favor de Familiares					TOTAL				
	Pensión inicial	Revalorización	Mínimo	Complemento	Total	Pensión inicial	Revalorización	Mínimo	Complemento	Total	Pensión inicial	Revalorización	Mínimo	Complemento	Total
<b>Distribución porcentual (en %)</b>															
General	55,63	30,01	12,79	1,57	100,00	37,81	54,18	8,00	0,01	100,00	76,52	18,20	4,84	0,44	100,00
Trabajadores Autónomos	41,29	28,87	27,42	2,41	100,00	23,54	54,63	21,82	0,00	100,00	69,09	17,47	13,17	0,27	100,00
Trabajadores del Mar	40,41	42,15	16,09	1,35	100,00	31,79	60,33	7,88	0,00	100,00	68,23	26,07	5,53	0,17	100,00
Minería del Carbón	41,61	51,32	5,55	1,51	100,00	37,60	60,75	1,65	0,00	100,00	71,97	27,17	0,77	0,09	100,00
Accidentes de Trabajo	70,13	20,98	4,85	4,04	100,00	57,99	37,98	1,46	2,58	100,00	67,04	27,62	3,00	2,34	100,00
Enf. Profesionales	37,44	50,47	9,43	2,66	100,00	45,32	53,76	0,92	0,00	100,00	64,79	31,74	2,26	1,20	100,00
SOVI											1,66	97,67	0,11	0,57	100,00
<b>Total Sistema</b>	<b>53,37</b>	<b>30,02</b>	<b>14,79</b>	<b>1,81</b>	<b>100,00</b>	<b>35,59</b>	<b>54,10</b>	<b>10,23</b>	<b>0,08</b>	<b>100,00</b>	<b>73,88</b>	<b>19,79</b>	<b>5,86</b>	<b>0,46</b>	<b>100,00</b>

# Pensiones en vigor con complemento por mínimos por clases y regímenes

Cuadro 6.30

Datos a 31 de diciembre de 2016

Regímenes	I. Permanente		Jubilación		Viudedad		Orfandad		F. de Familiares		TOTAL	
	Número	% Total clase	Número	% Total clase	Número	% Total clase	Número	% Total clase	Número	% Total clase	Número	% Total clase
<b>Número y porcentaje sobre total pensiones</b>												
General	98.410	14,05	896.200	22,16	516.974	30,10	106.354	42,17	12.709	44,80	1.630.647	24,18
Trabajadores Autónomos	26.437	21,25	474.308	37,37	195.505	41,03	45.569	70,23	8.485	90,23	750.304	38,59
Trabajadores del Mar	822	10,62	12.710	18,04	17.371	39,34	2.598	50,14	452	43,42	33.953	26,41
Minería del Carbón	25	0,82	642	1,73	3.162	13,77	412	19,38	90	16,98	4.331	6,58
Accidentes de Trabajo	1.348	1,61	7.596	14,83	16.251	28,35	2.767	21,38	107	15,44	28.069	13,62
Enf. Profesionales	98	0,80	711	6,44	3.177	24,65	412	34,19	26	12,09	4.424	11,77
SOVI	1	0,01	1.484	0,49	52	0,19					1.537	0,45
<b>Total Sistema</b>	<b>127.141</b>	<b>13,48</b>	<b>1.393.651</b>	<b>24,09</b>	<b>752.492</b>	<b>31,90</b>	<b>158.112</b>	<b>46,71</b>	<b>21.869</b>	<b>54,33</b>	<b>2.453.265</b>	<b>25,92</b>

- 140 -

gráfico 6.10

Porcentaje de pensiones con complemento por mínimos por clases



gráfico 6.11

Porcentaje de pensiones con complemento por mínimos por regímenes

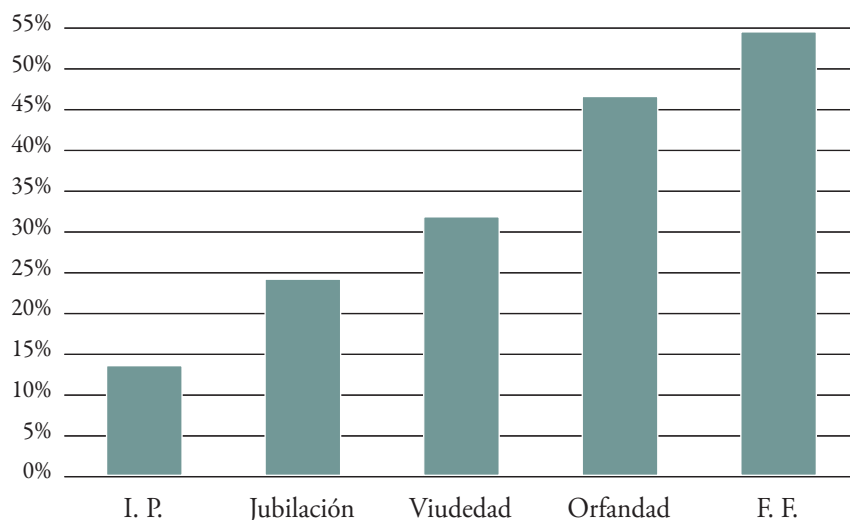
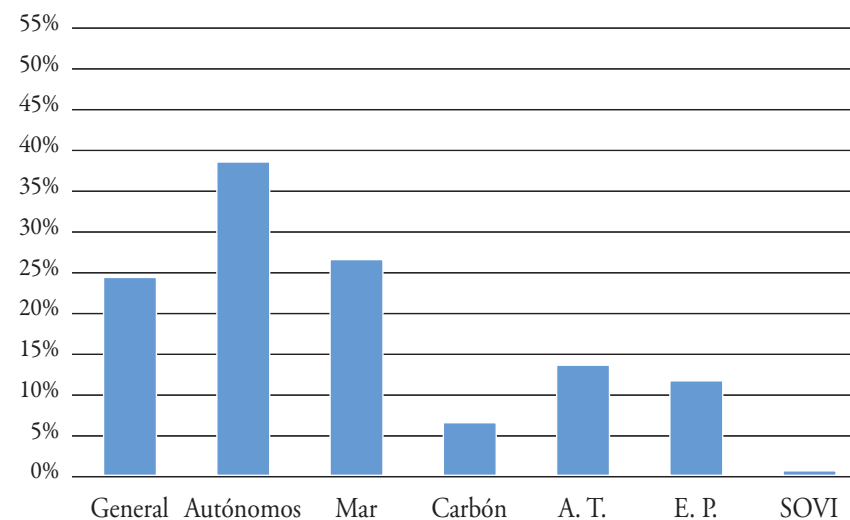

# Pensiones en vigor con complemento por mínimos por clases y regímenes

Cuadro 6.30 (continuación)

Datos a 31 de diciembre de 2016

Regímenes	I. Permanente		Jubilación		Viudedad		Orfandad		F. de Familiares		TOTAL	
	Pensión media	Complemento medio	Pensión media	Complemento medio	Pensión media	Complemento medio	Pensión media	Complemento medio	Pensión media	Complemento medio	Pensión media	Complemento medio
<b>Pensión media y complemento medio mensual</b>												
General	586,10	131,96	624,00	204,12	610,39	230,49	334,83	117,28	396,52	96,77	596,77	201,63
Trabajadores Autónomos	607,09	157,23	630,96	201,82	611,26	285,66	339,98	123,76	425,74	104,37	605,00	216,25
Trabajadores del Mar	596,62	115,37	621,80	180,18	600,18	228,30	404,30	139,10	380,61	100,43	590,28	199,03
Minería del Carbón	481,93	123,24	536,62	195,80	602,07	185,50	589,99	177,99	426,55	83,37	586,88	183,83
Accidentes de Trabajo	701,06	194,23	693,06	223,34	642,49	231,25	319,76	90,42	405,48	84,19	626,27	212,89
Enf. Profesionales	668,25	124,36	700,89	186,62	634,12	248,51	524,52	181,12	415,58	80,13	634,12	228,55
SOVI	324,26	104,48	315,24	90,48	330,17	102,96					315,76	90,91
<b>Total Sistema</b>	<b>591,79</b>	<b>137,76</b>	<b>626,40</b>	<b>203,09</b>	<b>611,12</b>	<b>244,67</b>	<b>338,35</b>	<b>119,36</b>	<b>407,72</b>	<b>99,66</b>	<b>599,41</b>	<b>206,14</b>

gráfico 6.12

Pensión media con complemento por mínimos por clases



gráfico 6.13

Pensión media con complemento por mínimos por regímenes

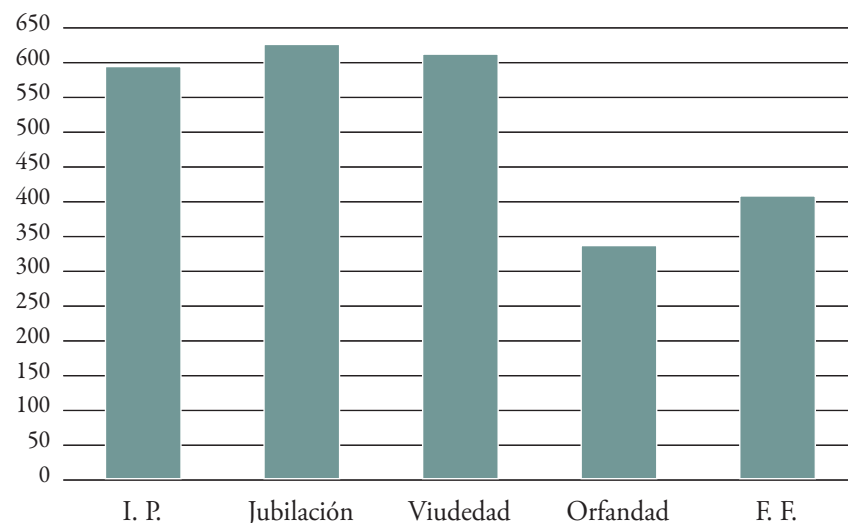
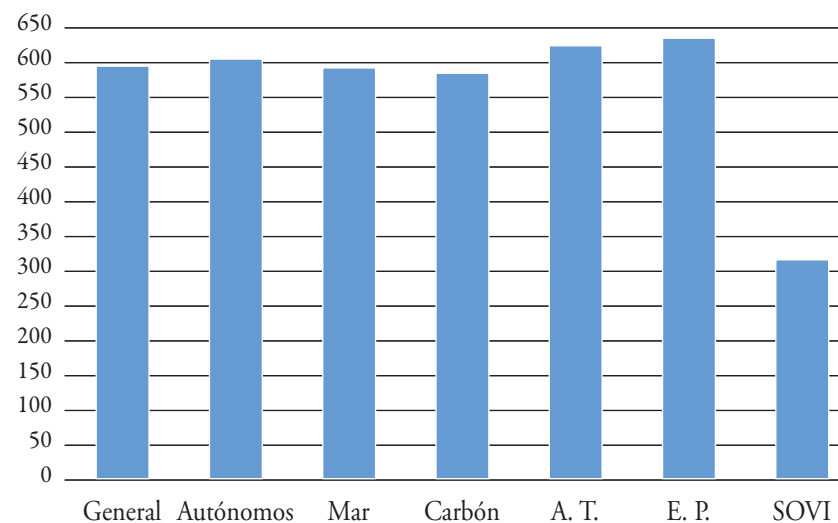

# Pensiones en vigor tramitadas al amparo de norma internacional por clases y país del convenio

Cuadro 6.31

Datos a 31 de diciembre de 2016

País	I. Permanente		Jubilación		Viudedad		Orfandad		F. de Familiares		TOTAL	
	Núm.	Importe	Núm.	Importe	Núm.	Importe	Núm.	Importe	Núm.	Importe	Núm.	Importe
Alemania	2.285	1.410.754,78	112.104	82.471.621,64	50.021	24.737.852,60	2.598	837.943,14	148	58.785,93	167.156	109.516.958,09
Andorra	586	314.764,76	4.810	2.620.320,71	1.678	584.435,67	220	49.945,23	2	633,29	7.296	3.570.099,66
Argentina	361	237.424,18	9.084	4.748.851,88	3.556	1.378.957,48	318	79.675,54	12	3.633,91	13.331	6.448.542,99
Australia	97	46.880,55	4.557	2.066.668,96	1.153	471.085,95	37	9.249,77	1	95,74	5.845	2.593.980,97
Austria	66	28.926,65	649	374.031,83	185	87.562,86	44	12.012,22			944	502.533,56
Bélgica	296	190.382,43	9.537	5.979.464,33	5.012	2.152.120,49	225	64.138,61	10	5.061,94	15.080	8.391.167,80
Bolivia	52	25.222,65	90	51.404,42	27	15.148,21	41	7.939,37			210	99.714,65
Brasil	157	78.024,59	3.527	2.315.712,78	2.315	933.828,04	93	25.822,55	4	2.086,87	6.096	3.355.474,83
Bulgaria	710	297.322,69	2.036	852.596,91	448	191.882,08	173	34.266,92	1	194,30	3.368	1.376.262,90
Cabo Verde			2	1.299,93			2	1.263,87			4	2.563,80
Canadá	12	9.461,12	2.241	1.315.682,19	399	181.012,27	16	5.584,72			2.668	1.511.740,30
Checa, República	55	31.061,10	123	83.724,46	16	7.877,05	10	1.197,36			204	123.859,97
Chile	108	63.440,90	1.649	1.244.917,21	468	231.116,55	91	22.861,53	1	194,30	2.317	1.562.530,49
Chipre	3	3.741,89	11	9.998,92							14	13.740,81
Colombia	556	311.567,04	912	547.334,34	219	119.355,00	222	57.184,51			1.909	1.035.440,89
Corea			8	3.990,54	1	481,60	2	388,60			11	4.860,74
Rep. de Croacia	2	960,91	8	3.592,38							10	4.553,29
Dinamarca	53	32.469,40	1.100	829.062,59	259	149.613,01	31	8.304,85			1.443	1.019.449,85
Dominicana, Rep.	87	51.691,51	302	195.100,73	86	47.054,34	86	20.668,94			561	314.515,52
Ecuador	546	322.866,93	1.909	827.197,05	461	238.911,65	582	129.291,03			3.498	1.518.266,66
El Salvador	2	1.231,10	6	4.617,23	6	3.147,36	4	883,61			18	9.879,30
Eslovaquia	41	14.405,78	49	19.222,12	22	10.199,33	17	2.696,42			129	46.523,65
Eslovenia	5	2.996,66	12	13.527,16	1	90,19	1	194,30			19	16.808,31
Estados Unidos	152	102.518,04	5.319	3.099.957,50	1.171	510.245,69	110	29.939,49	2	498,85	6.754	3.743.159,57
Estonia	3	1.521,42	10	2.874,59							13	4.396,01
Filipinas	14	8.096,31	233	181.979,38	57	25.910,87	44	8.660,08			348	224.646,64
Finlandia	44	15.251,97	353	177.412,69	61	25.302,98	17	4.784,59			475	222.752,23
Francia	2.271	1.568.784,18	156.049	106.029.862,85	70.494	33.156.095,42	2.730	894.500,64	98	42.985,04	231.642	141.692.228,13
Grecia	11	6.927,99	106	87.968,84	26	10.297,37	10	2.105,11			153	107.299,31
Hungría	21	13.004,95	60	41.026,72	14	8.238,52	24	4.702,43			119	66.972,62
Irlanda	52	33.627,88	200	168.695,54	41	26.084,44	31	9.620,22			324	238.028,08
Islandia			27	22.778,32	6	2.043,79					33	24.822,11
Italia	297	193.922,51	3.195	1.999.489,83	821	419.246,31	222	57.814,32			4.535	2.670.472,97
Japón	2	2.606,47	350	123.166,01	17	6.615,24	3	1.016,48			372	133.404,20
Letonia	7	4.578,02	28	11.842,06	3	965,42					38	17.385,50
Liechtenstein	35	16.895,93	159	98.616,40	49	23.572,61	7	1.402,46	1	442,50	251	140.929,90
Lituania	68	25.820,89	104	32.827,95	34	14.631,92	24	3.888,61			230	77.169,37
Luxemburgo	56	20.784,75	1.020	759.829,70	558	256.135,96	39	9.696,76	1	187,10	1.674	1.046.634,27
Malta			2	1.716,73							2	1.716,73
Marruecos	228	140.492,47	1.771	1.625.587,91	1.460	848.942,16	911	176.330,52	5	2.641,45	4.375	2.793.994,51
México	34	31.809,34	1.327	950.579,56	558	264.715,24	85	19.774,72			2.004	1.266.878,86
Noruega	66	26.726,29	1.036	798.546,69	239	123.918,84	33	9.885,37			1.374	959.077,19
Países Bajos	211	135.851,68	20.211	13.737.009,68	7.843	3.737.323,60	398	121.701,84	19	8.225,76	28.682	17.740.112,56
Paraguay	23	11.274,48	73	48.594,78	37	18.675,98	13	3.066,81			146	81.612,05
Perú	189	117.316,48	1.764	1.198.314,93	275	138.792,19	120	28.219,62			2.348	1.482.643,22
Polonia	365	172.407,11	815	405.866,43	257	119.617,18	183	36.750,03			1.620	734.640,75
Portugal	1.049	449.777,71	4.327	2.362.775,96	1.941	772.669,01	574	105.000,67	3	1.532,21	7.894	3.691.755,56
Reino Unido	742	507.712,01	27.552	19.540.091,52	6.214	3.085.811,15	610	161.597,16	16	6.813,44	35.134	23.302.025,28
Rumania	1.855	884.846,59	2.377	930.424,82	1.014	515.253,90	649	134.094,90			5.895	2.464.620,21
Rusia, Fed. de	65	35.396,73	940	464.736,39	120	61.051,39	31	8.753,06			1.156	569.937,57
Suecia	105	42.180,15	2.823	1.658.066,71	599	293.279,53	68	15.992,00	3	1.339,88	3.598	2.010.858,27
Suiza	3.590	2.239.932,49	86.178	61.384.089,40	26.029	12.129.474,78	1.744	466.700,83	46	19.365,12	117.587	76.239.562,62
Túnez			13	13.770,82	3	1.253,56	3	607,61			19	15.631,99
Ucrania	295	148.450,30	1.739	853.944,08	248	114.765,53	103	21.383,44			2.385	1.138.543,35
Uruguay	268	121.840,62	3.750	2.083.846,00	1.276	530.060,57	152	36.551,60	3	1.012,95	5.449	2.773.311,74
Venezuela	296	204.221,56	8.043	4.277.741,79	2.675	1.108.772,97	204	53.059,05	8	2.099,98	11.226	5.645.895,35
<b>Total</b>	<b>18.494</b>	<b>10.760.174,94</b>	<b>486.680</b>	<b>331.753.972,89</b>	<b>190.473</b>	<b>89.891.495,85</b>	<b>13.955</b>	<b>3.799.113,51</b>	<b>384</b>	<b>157.830,56</b>	<b>709.986</b>	<b>436.362.587,75</b>

# Pensiones en vigor abonadas a residentes en el extranjero, por clases y país de residencia

Cuadro 6.32

Datos a 31 de diciembre de 2016

País	I. Permanente		Jubilación		Viudedad		Orfandad		F. de Familiares		TOTAL	
	Núm.	Importe	Núm.	Importe	Núm.	Importe	Núm.	Importe	Núm.	Importe	Núm.	Importe
<b>Reglamentos Comunitarios(*)</b>												
Alemania	610	233.009,38	10.123	2.378.040,63	3.061	809.348,39	322	56.033,27	1	442,50	14.117	3.476.874,17
Austria	46	16.568,36	299	78.693,04	63	25.550,36	21	3.783,68			429	124.595,44
Bélgica	118	64.528,97	2.344	636.401,83	1.490	456.266,31	36	9.286,75			3.988	1.166.483,86
Bulgaria	192	73.413,81	485	83.771,46	201	82.953,23	103	23.675,43			981	263.813,93
Croacia	1	357,41	7	1.478,02	2	599,64					10	2.435,07
Checa, República	37	23.057,68	70	34.843,10	24	15.171,65	14	2.673,51			145	75.745,94
Chipre			5	3.384,99	1	1.430,55					6	4.815,54
Dinamarca	19	7.162,83	221	53.031,94	18	10.867,12	3	1.048,81			261	72.110,70
Eslovaquia	34	9.625,94	36	16.057,05	20	8.342,25	14	2.234,96			104	36.260,20
Eslovenia			4	910,16	2	826,96					6	1.737,12
Estonia	1	934,71	2	500,88	1	528,86					4	1.964,45
Finlandia	36	10.510,55	145	37.060,22	27	11.994,50	10	2.728,79			218	62.294,06
Francia	398	275.309,40	23.593	5.760.653,28	11.406	3.096.966,22	164	53.346,02	9	4.661,15	35.570	9.190.936,07
Grecia	4	4.740,05	35	12.492,64	17	7.980,63	4	1.180,51			60	26.393,83
Hungría	19	19.867,22	44	18.866,98	20	11.102,72	18	2.910,33			101	52.747,25
Irlanda	7	4.414,53	56	20.485,25	11	6.157,70	11	2.282,20			85	33.339,68
Islandia			2	1.043,10	2	67,88					4	1.110,98
Italia	61	32.685,62	1.239	344.916,85	387	150.024,69	42	11.440,20	2	1.807,81	1.731	540.875,17
Letonia			4	831,51	1	636,10	1	194,30			6	1.661,91
Liechtenstein			8	1.066,64	2	602,00	2	390,30			12	2.058,94
Lituania	33	7.720,90	44	7.004,17	16	5.228,11	21	3.766,55			114	23.719,73
Luxemburgo	27	7.012,80	137	30.256,42	67	15.366,69	18	4.060,72			249	56.696,63
Malta			6	5.027,71	2	2.248,44					8	7.276,15
Noruega	36	7.299,34	156	31.222,87	35	11.209,87	13	3.765,51			240	53.497,59
Países Bajos	43	17.301,74	1.730	343.518,09	346	92.327,98	27	8.211,72			2.146	461.359,53
Polonia	181	96.719,16	390	130.792,02	198	94.278,72	171	35.257,91			940	357.047,81
Portugal	878	458.958,99	2.650	905.411,49	1.464	537.814,22	463	91.202,74	12	7.751,18	5.467	2.001.138,62
Reino Unido	59	49.782,89	3.443	874.420,72	626	244.159,81	108	25.832,77	1	365,80	4.237	1.194.561,99
Rumania	417	229.076,23	624	148.340,72	324	185.177,92	305	65.160,74	1	899,27	1.671	628.654,88
Suecia	63	16.331,44	809	169.460,55	100	38.825,37	31	6.204,91	1	494,55	1.004	231.316,82
Suiza	241	51.596,82	4.028	911.680,46	859	209.349,46	53	9.872,05			5.181	1.182.498,79
<b>SUMA</b>	<b>3.561</b>	<b>1.717.986,77</b>	<b>52.739</b>	<b>13.041.664,79</b>	<b>20.793</b>	<b>6.133.404,35</b>	<b>1.975</b>	<b>426.544,68</b>	<b>27</b>	<b>16.422,26</b>	<b>79.095</b>	<b>21.336.022,85</b>
<b>Otros</b>												
Argentina	131	98.275,44	2.954	947.758,96	2.599	942.138,04	181	49.901,95	18	9.062,42	5.883	2.047.136,81
Brasil	93	78.658,71	1.642	616.934,41	1.589	553.722,72	89	25.063,99	5	1.877,07	3.418	1.276.256,90
Venezuela	12	6.521,06	1.356	508.322,25	1.057	415.956,54	28	7.158,11	3	1.409,10	2.456	939.367,06
Australia	39	7.295,19	2.325	517.555,28	586	160.902,27	5	591,16	1	656,49	2.956	687.000,39
Andorra	139	41.581,73	2.081	696.084,19	848	257.788,13	63	11.611,83	2	939,40	3.133	1.008.005,28
Marruecos	198	138.997,78	580	390.080,08	1.189	625.094,78	924	181.480,26	19	10.887,03	2.910	1.346.539,93
Estados Unidos	41	27.665,62	1.829	586.276,36	492	219.000,40	63	21.186,05	2	527,98	2.427	854.656,41
Uruguay	90	48.320,55	830	267.643,00	573	201.012,88	63	13.758,02	2	1.106,31	1.558	531.840,76
México	42	35.951,48	746	376.884,03	495	220.578,34	69	15.146,65	1	469,70	1.353	649.030,20
Canadá	3	2.755,93	1.000	277.839,28	155	46.032,70	9	2.373,46			1.167	329.001,37
Resto de países	1.145	926.398,16	4.176	2.472.810,40	2.667	1.498.427,01	2.113	501.260,22	13	6.155,86	10.114	5.405.051,65
<b>SUMA</b>	<b>1.933</b>	<b>1.412.421,65</b>	<b>19.519</b>	<b>7.658.188,24</b>	<b>12.250</b>	<b>5.140.653,81</b>	<b>3.607</b>	<b>829.531,70</b>	<b>66</b>	<b>33.091,36</b>	<b>37.375</b>	<b>15.073.886,76</b>
<b>TOTAL</b>	<b>5.494</b>	<b>3.130.408,42</b>	<b>72.258</b>	<b>20.699.853,03</b>	<b>33.043</b>	<b>11.274.058,16</b>	<b>5.582</b>	<b>1.256.076,38</b>	<b>93</b>	<b>49.513,62</b>	<b>116.470</b>	<b>36.409.909,61</b>

(\*) Países en los que se aplican los Reglamentos Comunitarios para la coordinación de los Sistemas de Seguridad Social.



# anexo III

Altas iniciales  
y bajas definitivas  
de pensiones





# Anexo III

## ALTAS INICIALES Y BAJAS DEFINITIVAS DE PENSIONES PRODUCIDAS EN EL AÑO 2016

**L**os cuadros siguientes reúnen información sobre altas iniciales y bajas definitivas de pensiones, registradas en el año 2016:

### Altas iniciales y bajas definitivas de pensiones en el año 2016 (Cuadros 7.1 a 7.4).

La información recogida en estos cuadros queda referida exclusivamente a las prestaciones que se incorporan por primera vez a la nómina de pensiones (altas iniciales) o que han dejado de abonarse previsiblemente de forma definitiva (por fallecimiento, agotamiento de plazo máximo u otras causas de salida distintas de la suspensión).

Los datos de número, importe y pensión media se ofrecen distribuidos por clases de pensión y regímenes (Cuadros 7.1 y 7.2) y por regímenes y sexo (Cuadros 7.3 y 7.4).

### Altas iniciales y bajas definitivas con complemento por mínimo y relación con el total de altas y bajas (Cuadros 7.5 y 7.6).

Muestran, respecto a las altas iniciales y bajas definitivas con complemento por mínimo, el número (acumulado anual) y el importe medio mensual del complemento, y su relación porcentual respecto del total altas y bajas y del importe medio de las mismas.

En el Cuadro 7.5 (distribución por clases) se comprueba que el mayor porcentaje de altas iniciales complementadas a mínimos se da en las pensiones por muerte y supervivencia, alcanzando en Favor de Familiares un 51,79%. Por el contrario, la pensión de Jubilación es la que tiene un menor porcentaje (15,38%).

En las bajas definitivas, también es la pensión de Favor de Familiares la que presenta el mayor porcentaje de pensiones complementadas a mínimo (55,07%), mientras que es la de Incapacidad Permanente la que ocupa el último lugar (14,39%).

En el Cuadro 7.6 (distribución por regímenes) se puede observar que, dejando a un lado las pensiones SOVI, el Régimen Especial de Trabajadores Autónomos es el que alcanza un mayor porcentaje de pensiones complementadas, tanto en altas como en bajas, frente al Régimen Especial de la Minería del Carbón, en el extremo opuesto.

En todos los regímenes es superior el porcentaje de mínimos en las bajas definitivas que en las altas iniciales, alcanzando una diferencia de casi 10 puntos para el Total Sistema (porcentajes del 29,80% y 20,22% respectivamente).

## Altas iniciales de pensiones contributivas del Sistema de la Seguridad Social, por clases y regímenes

Año 2016

Cuadro 7.1

Regímenes	Incapacidad Permanente			Jubilación			Viudedad			Orfandad			Favor de Familiares			TOTAL		
	Número	Importe	Pensión media	Número	Importe	Pensión media	Número	Importe	Pensión media	Número	Importe	Pensión media	Número	Importe	Pensión media	Número	Importe	Pensión media
General	68.799	66.954.451,96	973,19	244.879	355.335.989,32	1.451,07	97.862	72.862.332,30	744,54	21.782	7.233.861,69	332,10	3.926	1.647.153,70	419,55	437.248	504.033.788,97	1.152,74
Trabajadores Autónomos	14.915	10.672.220,52	715,54	58.164	47.182.854,62	811,20	27.360	13.963.188,18	510,35	5.021	1.309.485,17	260,80	763	253.062,47	331,67	106.223	73.380.810,96	690,82
Trabajadores del Mar	608	543.654,81	894,17	2.303	3.291.258,40	1.429,12	2.114	1.472.032,79	696,33	309	112.004,26	362,47	141	58.914,59	417,83	5.475	5.477.864,85	1.000,52
Minería del Carbón	74	106.766,01	1.442,78	1.544	3.676.037,25	2.380,85	1.155	1.219.219,51	1.055,60	122	69.524,81	569,88	44	36.449,58	828,40	2.939	5.107.997,16	1.738,01
Accidentes de Trabajo	4.617	4.812.062,39	1.042,25				784	692.155,23	882,85	574	207.631,14	361,73	24	15.049,88	627,08	5.999	5.726.898,64	954,64
Enf. Profesionales	661	881.623,97	1.333,77				301	370.199,49	1.229,90	23	13.857,55	602,50	14	19.257,92	1.375,57	999	1.284.938,93	1.286,23
SOVI				621	232.226,62	373,96	1.255	485.312,52	386,70							1.876	717.539,14	382,48
<b>Total Sistema</b>	<b>89.674</b>	<b>83.970.779,66</b>	<b>936,40</b>	<b>307.511</b>	<b>409.718.366,21</b>	<b>1.332,37</b>	<b>130.831</b>	<b>91.064.440,02</b>	<b>696,05</b>	<b>27.831</b>	<b>8.946.364,62</b>	<b>321,45</b>	<b>4.912</b>	<b>2.029.888,14</b>	<b>413,25</b>	<b>560.759</b>	<b>595.729.838,65</b>	<b>1.062,36</b>

## Bajas definitivas de pensiones contributivas del Sistema de la Seguridad Social, por clases y regímenes

Año 2016

Cuadro 7.2

Regímenes	Incapacidad Permanente			Jubilación			Viudedad			Orfandad			Favor de Familiares			TOTAL		
	Número	Importe	Pensión media	Número	Importe	Pensión media	Número	Importe	Pensión media	Número	Importe	Pensión media	Número	Importe	Pensión media	Número	Importe	Pensión media
General	20.417	23.057.174,66	1.129,31	184.322	203.334.362,96	1.103,15	88.160	54.661.089,32	620,02	18.952	6.440.084,95	339,81	3.099	1.040.065,20	335,61	314.950	288.532.777,09	916,12
Trabajadores Autónomos	4.147	3.297.519,57	795,16	56.846	35.344.815,21	621,76	28.789	12.512.629,75	434,63	4.517	1.267.834,21	280,68	610	203.698,13	333,93	94.909	52.626.496,87	554,49
Trabajadores del Mar	268	253.217,15	944,84	3.233	3.321.595,40	1.027,40	2.445	1.436.836,99	587,66	336	118.141,06	351,61	103	35.554,08	345,19	6.385	5.165.344,68	808,98
Minería del Carbón	140	203.087,19	1.450,62	1.789	3.057.483,04	1.709,05	1.368	999.931,66	730,94	154	84.650,12	549,68	36	24.789,45	688,60	3.487	4.369.941,46	1.253,21
Accidentes de Trabajo	1.137	1.201.044,96	1.056,33	2.655	2.404.158,65	905,52	1.752	1.099.497,73	627,57	1.195	451.999,51	378,24	45	34.132,50	758,50	6.784	5.190.833,35	765,16
Enf. Profesionales	184	267.521,54	1.453,92	758	1.305.003,21	1.721,64	943	753.075,07	798,59	62	30.519,90	492,26	15	12.515,32	834,35	1.962	2.368.635,04	1.207,26
SOVI	1.705	658.909,28	386,46	14.275	5.426.698,24	380,15	2.407	845.592,78	351,31	0	0,00	0,00	0	0,00	0,00	18.387	6.931.200,30	376,96
<b>Total Sistema</b>	<b>27.998</b>	<b>28.938.474,35</b>	<b>1.033,59</b>	<b>263.878</b>	<b>254.194.116,71</b>	<b>963,30</b>	<b>125.864</b>	<b>72.308.653,30</b>	<b>574,50</b>	<b>25.216</b>	<b>8.393.229,75</b>	<b>332,85</b>	<b>3.908</b>	<b>1.350.754,68</b>	<b>345,64</b>	<b>446.864</b>	<b>365.185.228,79</b>	<b>817,22</b>

## Altas iniciales de pensiones por regímenes y sexo

Año 2016

Cuadro 7.3

Regímenes	Hombres			Mujeres			No consta			TOTAL		
	Número	Importe	Pensión media	Número	Importe	Pensión media	Número	Importe	Pensión media	Número	Importe	Pensión media
General	213.762	290.024.554,78	1.356,76	223.475	214.005.008,03	957,62	11	4.226,16	384,20	437.248	504.033.788,97	1.152,74
Trabajadores Autónomos	54.231	41.550.310,01	766,17	51.989	31.829.541,21	612,24	3	959,74	319,91	106.223	73.380.810,96	690,82
Trabajadores del Mar	2.800	3.623.349,17	1.294,05	2.675	1.854.515,68	693,28				5.475	5.477.864,85	1.000,52
Minería del Carbón	1.693	3.806.387,34	2.248,31	1.246	1.301.609,82	1.044,63				2.939	5.107.997,16	1.738,01
Accidentes de Trabajo	3.861	3.977.994,88	1.030,30	2.138	1.748.903,76	818,01				5.999	5.726.898,64	954,64
Enf. Profesionales	533	759.184,21	1.424,36	466	525.754,72	1.128,23				999	1.284.938,93	1.286,23
SOVI	160	59.352,54	370,95	1.715	657.983,10	383,66	1	203,50	203,50	1.876	717.539,14	382,48
<b>Total Sistema</b>	<b>277.040</b>	<b>343.801.132,93</b>	<b>1.240,98</b>	<b>283.704</b>	<b>251.923.316,32</b>	<b>887,98</b>	<b>15</b>	<b>5.389,40</b>	<b>359,29</b>	<b>560.759</b>	<b>595.729.839</b>	<b>1.062,36</b>

## Bajas definitivas de pensiones por regímenes y sexo

Año 2016

Cuadro 7.4

Regímenes	Hombres			Mujeres			No consta			TOTAL		
	Número	Importe	Pensión media	Número	Importe	Pensión media	Número	Importe	Pensión media	Número	Importe	Pensión media
General	171.458	187.970.934,99	1.096,31	143.486	100.555.545,38	700,80	6	6.296,72	1.049,45	314.950	288.532.777,09	916,12
Trabajadores Autónomos	43.756	28.240.168,47	645,40	51.151	24.384.934,04	476,72	2	1.394,36	697,18	94.909	52.626.496,87	554,49
Trabajadores del Mar	3.566	3.532.212,50	990,53	2.819	1.633.132,18	579,33				6.385	5.165.344,68	808,98
Minería del Carbón	2.011	3.295.273,59	1.638,62	1.476	1.074.667,87	728,09				3.487	4.369.941,46	1.253,21
Accidentes de Trabajo	4.104	3.589.754,11	874,70	2.680	1.601.079,24	597,42				6.784	5.190.833,35	765,16
Enf. Profesionales	923	1.525.714,52	1.653,00	1.039	842.920,52	811,28				1.962	2.368.635,04	1.207,26
SOVI	3.166	1.218.102,91	384,75	15.219	5.712.283,39	375,34	2	814,00	407,00	18.387	6.931.200,30	376,96
<b>Total Sistema</b>	<b>228.984</b>	<b>229.372.161,09</b>	<b>1.001,70</b>	<b>217.870</b>	<b>135.804.562,62</b>	<b>623,33</b>	<b>10</b>	<b>8.505,08</b>	<b>850,51</b>	<b>446.864</b>	<b>365.185.229</b>	<b>817,22</b>

## Altas iniciales con complemento por mínimos y relación con el total de altas iniciales

Cuadro 7.5

Distribución por clases

año 2016

Clase de pensión	Altas iniciales complementadas a mínimos		Total altas iniciales		Complemento mínimo/Total	
	Número	Importe medio del complemento	Número	Pensión media	% Número	% Importe medio
Incapacidad Permanente	15.293	144,11	89.674	936,40	17,05	15,39
Jubilación	47.281	189,69	307.511	1.332,37	15,38	14,24
Viudedad	36.489	224,77	130.831	696,05	27,89	32,29
Orfandad	11.797	81,30	27.831	321,45	42,39	25,29
Favor de Familiares	2.544	59,65	4.912	413,25	51,79	14,43
<b>Total pensiones</b>	<b>113.404</b>	<b>180,64</b>	<b>560.759</b>	<b>1.062,36</b>	<b>20,22</b>	<b>17,00</b>

## Bajas definitivas con complemento por mínimos y relación con el total de bajas definitivas

Distribución por clases

Clase de pensión	Bajas definitivas complementadas a mínimos		Total bajas definitivas		Complemento mínimo/Total	
	Número	Importe medio del complemento	Número	Pensión media	% Número	% Importe medio
Incapacidad Permanente	4.028	156,43	27.998	1.033,59	14,39	15,13
Jubilación	68.180	202,48	263.878	963,30	25,84	21,02
Viudedad	47.518	269,85	125.864	574,50	37,75	46,97
Orfandad	11.271	99,02	25.216	332,85	44,70	29,75
Favor de Familiares	2.152	89,47	3.908	345,64	55,07	25,88
<b>Total pensiones</b>	<b>133.149</b>	<b>214,55</b>	<b>446.864</b>	<b>817,22</b>	<b>29,80</b>	<b>26,25</b>

gráfico 7.1

Altas iniciales y bajas definitivas de pensiones

Por clases año 2016

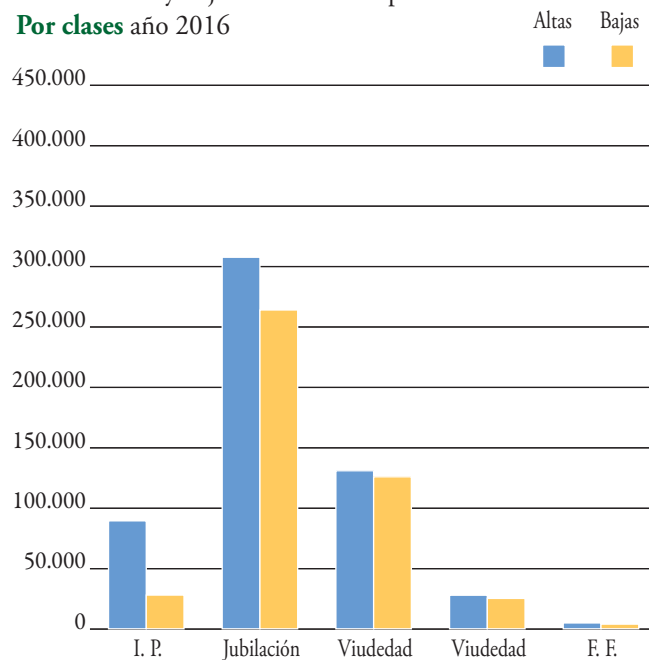

## Altas iniciales con complemento por mínimos y relación con el total de altas iniciales

Cuadro 7.6

Distribución por regímenes

año 2016

Regímenes	Altas iniciales complementadas a mínimos		Total altas iniciales		Complemento mínimo/Total	
	Número	Importe medio del complemento	Número	Pensión media	% Número	% Importe medio
General	81.421	173,74	437.248	1.152,74	18,62	15,07
Trabajadores Autónomos	30.471	199,78	106.223	690,82	28,69	28,92
Trabajadores del Mar	1.069	170,81	5.475	1.000,52	19,53	17,07
Minería del Carbón	67	176,79	2.939	1.738,01	2,28	10,17
A.T. y E.P.	375	151,06	6.998	1.001,98	5,36	15,08
SOVI	1	74,32	1.876	382,48	0,05	19,43
<b>Total regímenes</b>	<b>113.404</b>	<b>180,64</b>	<b>560.759</b>	<b>1.062,36</b>	<b>20,22</b>	<b>17,00</b>

## Bajas definitivas con complemento por mínimos y relación con el total de bajas definitivas

Distribución por regímenes

Regímenes	Bajas definitivas complementadas a mínimos		Total bajas definitivas		Complemento mínimo/Total	
	Número	Importe medio del complemento	Número	Pensión media	% Número	% Importe medio
General	86.985	208,47	314.950	916,12	27,62	22,76
Trabajadores Autónomos	41.561	226,93	94.909	554,49	43,79	40,93
Trabajadores del Mar	2.065	208,48	6.385	808,98	32,34	25,77
Minería del Carbón	430	185,01	3.487	1.253,21	12,33	14,76
A.T. y E.P.	2.055	236,61	8.746	864,33	23,50	27,38
SOVI	53	104,71	18.387	376,96	0,29	27,78
<b>Total regímenes</b>	<b>133.149</b>	<b>214,55</b>	<b>446.864</b>	<b>817,22</b>	<b>29,80</b>	<b>26,25</b>

gráfico 7.2

Altas iniciales y bajas definitivas de pensiones

Por regímenes año 2016

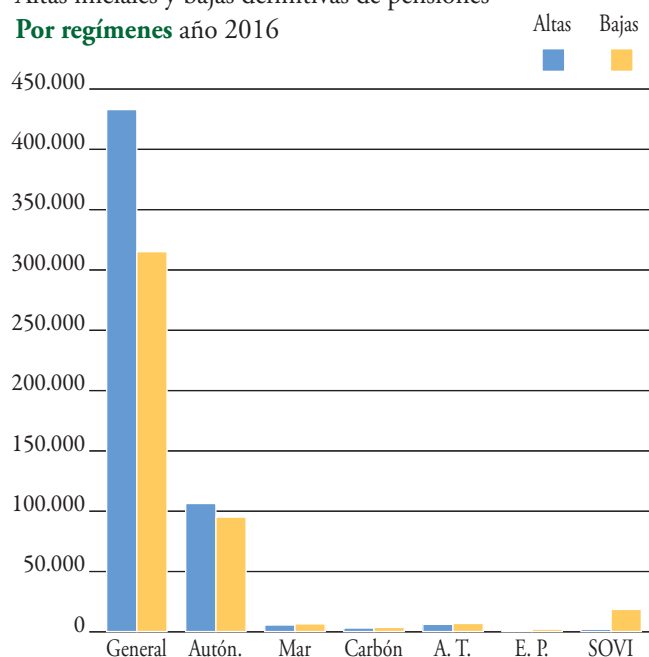



# anexo IV

series anuales

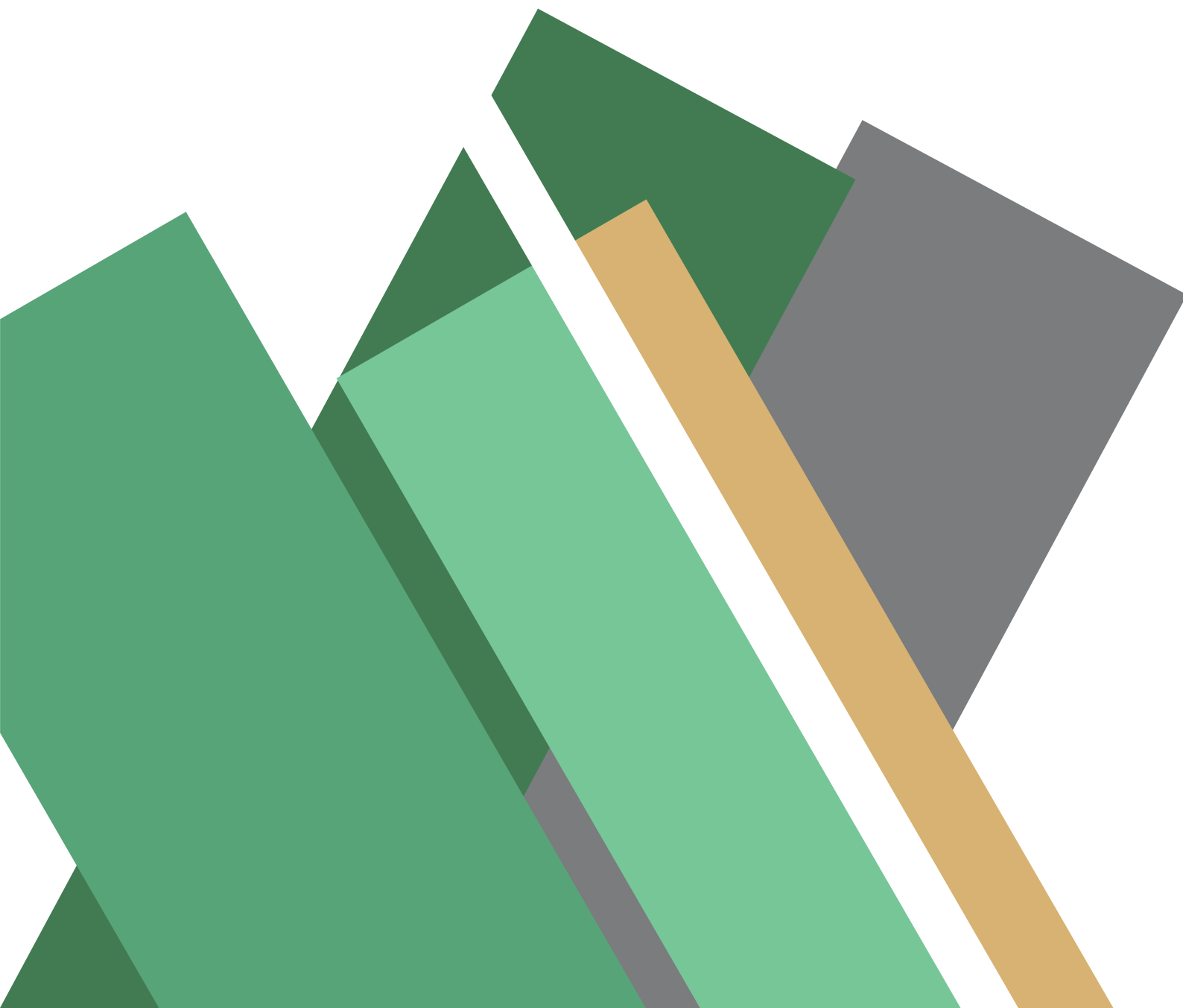



# Anexo IV

## SERIES ANUALES

**E**n este apartado se puede comprobar la evolución de pensiones en vigor, de la distribución de la Incapacidad Permanente por grados incapacidad, del número anual de altas iniciales y bajas definitivas, del número de estas altas y bajas con complemento por mínimo, y de la distribución del importe de las pensiones por conceptos, es decir, pensión inicial, revalorización y complemento por mínimos. Los datos se ofrecen desglosados por regímenes y clases de pensiones para los últimos 10 años (periodo 2007-2016).

Los dos últimos cuadros recogen datos sobre el número de pensiones con complemento por mínimo, para el total sistema, y la relación entre pensiones y pensionistas, también para el total sistema.

En las distintas series históricas se reflejan las actuaciones normativas, o de otra índole, practicadas en el período que abarca la serie. Por ejemplo, en el Cuadro 8.1 se observa en 1997 altas tasas de variación en incapacidad permanente (descenso del 52,11%) y jubilación (incremento del 28,69%), que derivan del cambio de denominación de las Pensiones de Incapacidad Permanente impuesto por la Ley 24/1997 (pasan a denominarse de “Jubilación procedente de incapacidad” cuando sus titulares cumplen los 65 años, y se tratan estadísticamente junto con el resto de las jubilaciones).

Igualmente, en la pensión de Orfandad el proceso de sustitución de perceptores por beneficiarios produjo una variación del 22,63% en el año 1996 sobre 1995. Los mayores incrementos del periodo 1997-1999, 2002 y 2012-2014 derivan de la ampliación progresiva de los límites de edad para ser beneficiario de esta prestación recogida en la ley 24/1997, R.D. 1465/2001 y Ley 27/2011.

Cabe señalar, finalmente, que los mayores incrementos de la nómina de viudedad en el periodo 2002-2004, derivan de la mejora de la protección por muerte y supervivencia prevista en los RRDD 1465/2001 y 1795/2003, con elevación del porcentaje aplicable a la base reguladora de estas pensiones en el año 2002, del 45% al 46%; del 46% al 48% en 2003 y del 48% al 52% en 2004 o, en los supuestos de cargas familiares y bajo determinadas condiciones de renta, del 45% al 70%.

También, quedan reflejados en las series históricas los efectos de la integración de los trabajadores agrarios por cuenta propia en el Régimen Especial de Trabajadores Autónomos (año 2008) y la del Régimen Especial Agrario en el Régimen General (año 2012), así como la integración progresiva del Régimen Especial de Empleados de Hogar en el Régimen General de la Seguridad Social (iniciada en el año 2012 y finalizada en mayo de 2013).

Por último, la elevación progresiva del límite de edad en Orfandad, hasta los 25 años, se refleja en un gran descenso del número de bajas en esta prestación en el periodo 2012-2014, volviendo en 2015 a los valores previos a la reforma (cuadros 8.24 y ss).

# Evolución del número de pensiones en vigor en términos de variación interanual (periodo 2007-2016)

Por clases

Gráfico 8.1

## Incapacidad Permanente

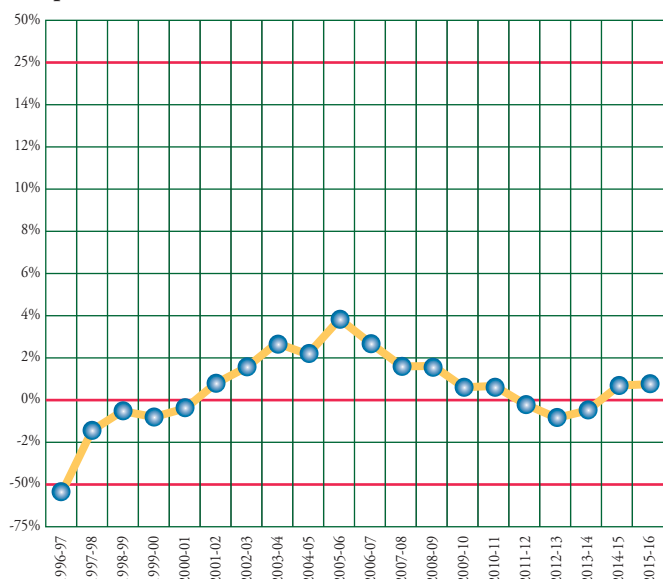

## Jubilación

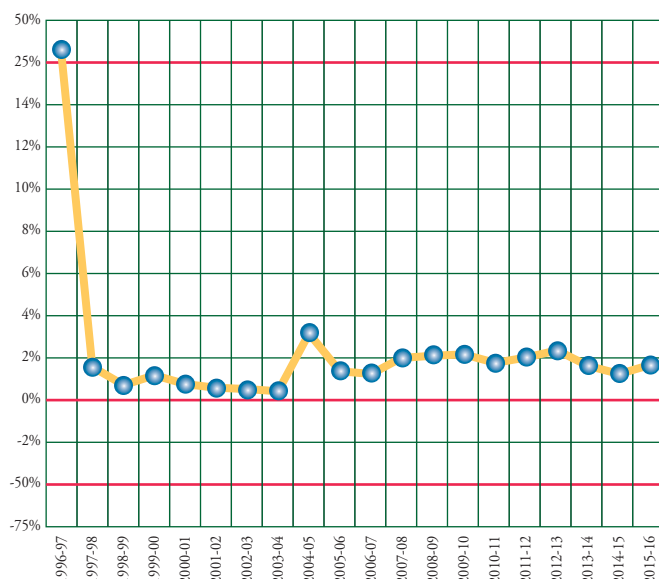

## Viudedad

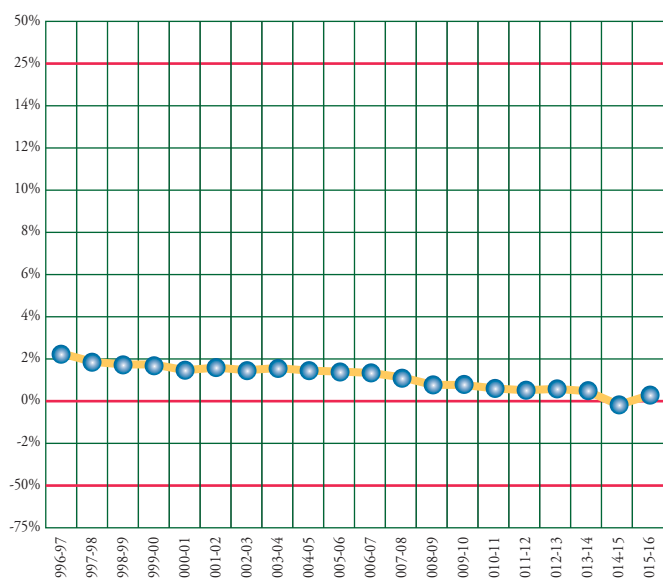

## Orfandad

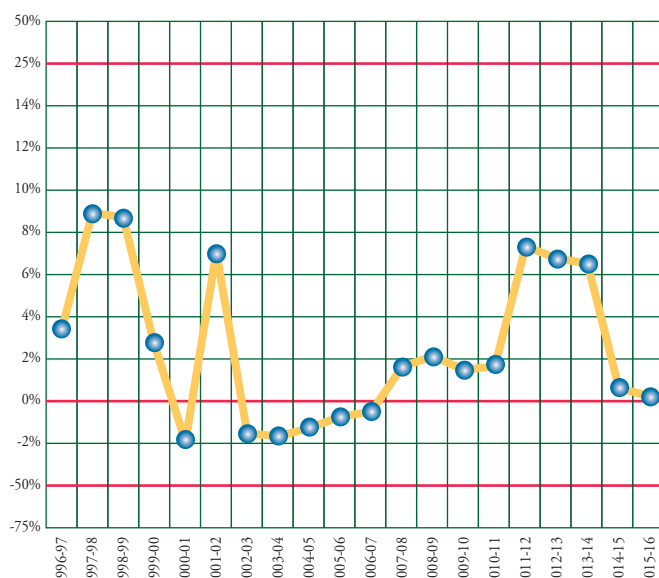

## Favor de Familiares

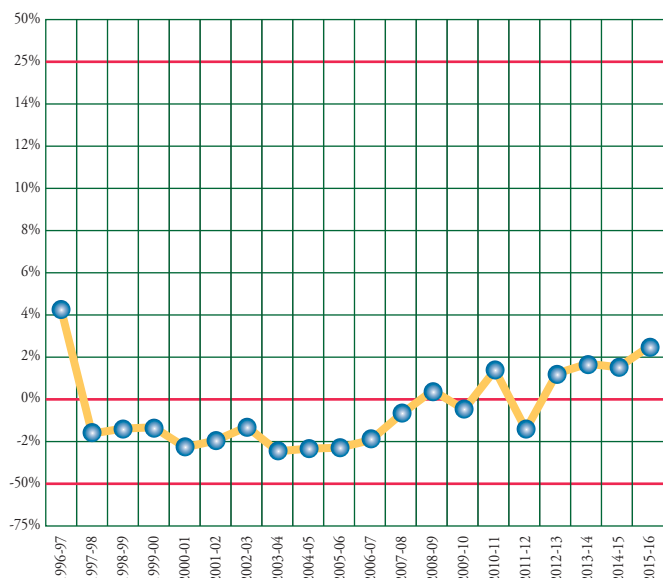

## Total Pensiones

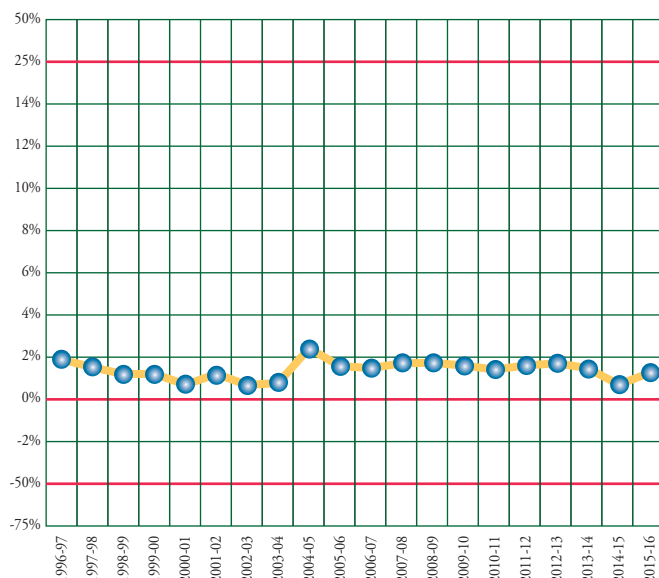

# Evolución de las pensiones contributivas en vigor por clases (periodo 1997-2016)

Cuadro 8.1/1

## Total Sistema

Datos a 31 de diciembre de 2016

Años	Incapacidad Permanente			Jubilación			Viudedad		
	Número	Importe	P. media	Número	Importe	P. media	Número	Importe	P. media
1997	811.485	383.224,61	472,25	4.372.974	2.094.205,79	478,90	1.920.188	571.878,20	297,82
1998	800.644	395.279,25	493,70	4.441.008	2.205.537,52	496,63	1.956.655	601.231,83	307,28
1999	796.426	410.139,84	514,98	4.475.348	2.299.097,61	513,72	1.992.332	630.582,05	316,50
2000	790.304	429.331,30	543,25	4.526.684	2.440.713,93	539,18	2.028.497	675.804,07	333,16
2001	788.150	455.542,87	577,99	4.563.113	2.592.073,04	568,05	2.058.491	722.367,49	350,92
2002	794.973	481.750,78	606,00	4.592.041	2.720.032,85	592,34	2.091.794	774.089,43	370,06
2003	806.689	517.269,47	641,23	4.617.033	2.886.915,54	625,28	2.121.893	844.403,64	397,95
2004	828.095	555.827,43	671,21	4.634.658	3.035.250,27	654,90	2.153.557	935.297,27	434,30
2005	845.667	594.238,07	702,69	4.777.953	3.290.482,82	688,68	2.183.358	993.210,59	454,90
2006	878.333	646.952,56	736,57	4.843.473	3.532.427,16	729,32	2.212.486	1.059.370,61	478,81
2007	902.484	691.067,06	765,74	4.900.756	3.776.633,33	770,62	2.240.408	1.121.541,62	500,60
2008	916.291	738.984,36	806,50	4.995.691	4.107.647,10	822,24	2.263.259	1.202.939,63	531,51
2009	930.831	778.347,47	836,19	5.097.112	4.396.515,20	862,55	2.282.687	1.270.354,01	556,52
2010	935.514	799.121,34	854,21	5.203.364	4.647.684,05	893,21	2.302.060	1.321.962,77	574,25
2011	941.490	822.169,00	873,26	5.296.851	4.892.885,04	923,73	2.319.896	1.366.019,95	588,83
2012	940.843	838.516,63	891,24	5.402.863	5.167.060,87	956,36	2.331.812	1.408.297,15	603,95
2013	932.045	848.774,32	910,66	5.523.066	5.459.256,75	988,45	2.345.930	1.454.221,02	619,89
2014	928.967	853.309,56	918,56	5.621.781	5.670.886,36	1.008,73	2.356.966	1.476.018,93	626,24
2015	934.846	864.897,99	925,18	5.686.975	5.861.175,26	1.030,63	2.354.686	1.490.441,62	632,97
2016	943.155	878.589,74	931,54	5.784.326	6.085.141,11	1.052,01	2.359.077	1.512.706,93	641,23

## Variación porcentual interanual

	%	%	%	%	%	%	%	%	%
1996 - 1997	-52,11	-47,26	10,13	28,69	30,41	1,34	2,17	5,47	3,22
1997 - 1998	-1,34	3,15	4,54	1,56	5,32	3,70	1,90	5,13	3,17
1998 - 1999	-0,53	3,76	4,31	0,77	4,24	3,44	1,82	4,88	3,00
1999 - 2000	-0,77	4,68	5,49	1,15	6,16	4,96	1,82	7,17	5,26
2000 - 2001	-0,27	6,11	6,40	0,80	6,20	5,35	1,48	6,89	5,33
2001 - 2002	0,87	5,75	4,85	0,63	4,94	4,28	1,62	7,16	5,45
2002 - 2003	1,47	7,37	5,81	0,54	6,14	5,56	1,44	9,08	7,54
2003 - 2004	2,65	7,45	4,68	0,38	5,14	4,74	1,49	10,76	9,14
2004 - 2005	2,12	6,91	4,69	3,09	8,41	5,16	1,38	6,19	4,74
2005 - 2006	3,86	8,87	4,82	1,37	7,35	5,90	1,33	6,66	5,26
2006 - 2007	2,75	6,82	3,96	1,18	6,91	5,66	1,26	5,87	4,55
2007 - 2008	1,53	6,93	5,32	1,94	8,76	6,70	1,02	7,26	6,17
2008 - 2009	1,59	5,33	3,68	2,03	7,03	4,90	0,86	5,60	4,71
2009 - 2010	0,50	2,67	2,16	2,08	5,71	3,55	0,85	4,06	3,19
2010 - 2011	0,64	2,88	2,23	1,80	5,28	3,42	0,77	3,33	2,54
2011 - 2012	-0,07	1,99	2,06	2,00	5,60	3,53	0,51	3,09	2,57
2012 - 2013	-0,94	1,22	2,18	2,22	5,65	3,36	0,61	3,26	2,64
2013 - 2014	-0,33	0,53	0,87	1,79	3,88	2,05	0,47	1,50	1,02
2014 - 2015	0,63	1,36	0,72	1,16	3,36	2,17	-0,10	0,98	1,07
2015 - 2016	0,89	1,58	0,69	1,71	3,82	2,07	0,19	1,49	1,30

Importe en miles de €

# Evolución de las pensiones contributivas en vigor por clases (periodo 1997-2016)

Cuadro 8.1/2

## Total Sistema

Datos a 31 de diciembre de 2016

Años	Orfandad			Favor de Familiares			TOTAL		
	Número	Importe	P. media	Número	Importe	P. media	Número	Importe	P. media
1997	213.496	38.727,38	181,40	46.089	10.048,96	218,03	7.364.232	3.098.084,93	420,69
1998	232.625	43.301,21	186,14	45.270	10.235,28	226,09	7.476.202	3.255.585,10	435,46
1999	253.065	48.210,92	190,51	44.610	10.473,30	234,77	7.561.781	3.398.503,72	449,43
2000	259.926	52.125,13	200,54	43.981	10.958,50	249,16	7.649.392	3.608.932,93	471,79
2001	254.962	54.196,91	212,57	42.977	11.421,93	265,77	7.707.693	3.835.602,24	497,63
2002	272.885	60.135,73	220,37	42.112	11.815,15	280,56	7.793.805	4.047.823,94	519,36
2003	268.559	62.924,81	234,31	41.576	12.587,05	302,75	7.855.750	4.324.100,51	550,44
2004	263.883	66.567,68	252,26	40.502	13.420,57	331,36	7.920.695	4.606.363,21	581,56
2005	260.720	70.749,06	271,36	39.570	14.038,99	354,79	8.107.268	4.962.719,53	612,13
2006	258.387	74.393,81	287,92	38.700	14.693,95	379,69	8.231.379	5.327.838,09	647,26
2007	256.966	77.826,13	302,87	37.932	15.286,18	402,99	8.338.546	5.682.354,33	681,46
2008	261.012	85.179,59	326,34	37.674	16.279,20	432,11	8.473.927	6.151.029,88	725,88
2009	266.436	90.982,01	341,48	37.810	17.002,72	449,69	8.614.876	6.553.201,41	760,68
2010	270.488	95.063,44	351,45	37.628	17.414,51	462,81	8.749.054	6.881.246,12	786,51
2011	275.077	99.264,46	360,86	38.121	18.080,44	474,29	8.871.435	7.198.418,89	811,42
2012	295.221	107.862,45	365,36	37.609	18.391,72	489,02	9.008.348	7.540.128,82	837,02
2013	315.546	116.640,61	369,65	38.030	19.179,87	504,34	9.154.617	7.898.072,57	862,74
2014	336.331	123.752,26	367,95	38.687	19.803,03	511,88	9.282.732	8.143.770,13	877,30
2015	338.208	125.884,06	372,21	39.273	20.469,33	521,21	9.353.988	8.362.868,26	894,04
2016	338.531	127.566,42	376,82	40.252	21.312,24	529,47	9.465.341	8.625.316,43	911,25

## Variación porcentual interanual

	%	%	%	%	%	%	%	%	%
1996 - 1997	3,22	7,22	3,88	4,29	8,51	4,05	1,96	6,09	4,06
1997 - 1998	8,96	11,81	2,62	-1,78	1,85	3,70	1,52	5,08	3,51
1998 - 1999	8,79	11,34	2,35	-1,46	2,33	3,84	1,14	4,39	3,21
1999 - 2000	2,71	8,12	5,27	-1,41	4,63	6,13	1,16	6,19	4,98
2000 - 2001	-1,91	3,97	6,00	-2,28	4,23	6,66	0,76	6,28	5,48
2001 - 2002	7,03	10,96	3,67	-2,01	3,44	5,57	1,12	5,53	4,37
2002 - 2003	-1,59	4,64	6,32	-1,27	6,53	7,91	0,79	6,83	5,98
2003 - 2004	-1,74	5,79	7,66	-2,58	6,62	9,45	0,83	6,53	5,65
2004 - 2005	-1,20	6,28	7,57	-2,30	4,61	7,07	2,36	7,74	5,26
2005 - 2006	-0,89	5,15	6,10	-2,20	4,67	7,02	1,53	7,36	5,74
2006 - 2007	-0,55	4,61	5,19	-1,98	4,03	6,14	1,30	6,65	5,28
2007 - 2008	1,57	9,45	7,75	-0,68	6,50	7,23	1,62	8,25	6,52
2008 - 2009	2,08	6,81	4,64	0,36	4,44	4,07	1,66	6,54	4,80
2009 - 2010	1,52	4,49	2,92	-0,48	2,42	2,92	1,56	5,01	3,40
2010 - 2011	1,70	4,42	2,68	1,31	3,82	2,48	1,40	4,61	3,17
2011 - 2012	7,32	8,66	1,25	-1,34	1,72	3,11	1,54	4,75	3,16
2012 - 2013	6,88	8,14	1,17	1,12	4,29	3,13	1,62	4,75	3,07
2013 - 2014	6,59	6,10	-0,46	1,73	3,25	1,50	1,40	3,11	1,69
2014 - 2015	0,56	1,72	1,16	1,51	3,36	1,82	0,77	2,69	1,91
2015 - 2016	0,10	1,34	1,24	2,49	4,12	1,59	1,19	3,14	1,92

Importe en miles de €

## Evolución del número de pensiones en vigor (periodo 2007-2016)

Cuadro 8.2

### Total Sistema

Datos a 31 de diciembre de 2016

Años	I. Permanente		Jubilación		Viudedad		Orfandad		F. de Familiares		TOTAL	
	Número	%	Número	%	Número	%	Número	%	Número	%	Número	%
2007	902.484	2,75	4.900.756	1,18	2.240.408	1,26	256.966	-0,55	37.932	-1,98	8.338.546	1,30
2008	916.291	1,53	4.995.691	1,94	2.263.259	1,02	261.012	1,57	37.674	-0,68	8.473.927	1,62
2009	930.831	1,59	5.097.112	2,03	2.282.687	0,86	266.436	2,08	37.810	0,36	8.614.876	1,66
2010	935.514	0,50	5.203.364	2,08	2.302.060	0,85	270.488	1,52	37.628	-0,48	8.749.054	1,56
2011	941.490	0,64	5.296.851	1,80	2.319.896	0,77	275.077	1,70	38.121	1,31	8.871.435	1,40
2012	940.843	-0,07	5.402.863	2,00	2.331.812	0,51	295.221	7,32	37.609	-1,34	9.008.348	1,54
2013	932.045	-0,94	5.523.066	2,22	2.345.930	0,61	315.546	6,88	38.030	1,12	9.154.617	1,62
2014	928.967	-0,33	5.621.781	1,79	2.356.966	0,47	336.331	6,59	38.687	1,73	9.282.732	1,40
2015	934.846	0,63	5.686.975	1,16	2.354.686	-0,10	338.208	0,56	39.273	1,51	9.353.988	0,77
2016	943.155	0,89	5.784.326	1,71	2.359.077	0,19	338.531	0,10	40.252	2,49	9.465.341	1,19

Cuadro 8.3

### Régimen General

Datos a 31 de diciembre de 2016

Años	I. Permanente		Jubilación		Viudedad		Orfandad		F. de Familiares		TOTAL	
	Número	%	Número	%	Número	%	Número	%	Número	%	Número	%
2007	549.664	4,47	2.720.658	2,20	1.354.731	2,14	157.621	-0,47	23.054	-2,87	4.805.728	2,32
2008	565.331	2,85	2.803.704	3,05	1.379.833	1,85	160.738	1,98	22.699	-1,54	4.932.305	2,63
2009	581.275	2,82	2.893.521	3,20	1.403.320	1,70	165.208	2,78	22.688	-0,05	5.066.012	2,71
2010	590.794	1,64	2.986.106	3,20	1.426.617	1,66	168.695	2,11	22.361	-1,44	5.194.573	2,54
2011	600.909	1,71	3.074.032	2,94	1.449.105	1,58	172.730	2,39	22.548	0,84	5.319.324	2,40
2012	670.284	11,55	3.524.023	14,64	1.660.982	14,62	213.092	23,37	25.610	13,58	6.093.991	14,56
2013	679.058	1,31	3.777.590	7,20	1.688.040	1,63	231.710	8,74	26.542	3,64	6.402.940	5,07
2014	680.821	0,26	3.871.399	2,48	1.702.954	0,88	248.375	7,19	27.052	1,92	6.530.601	1,99
2015	689.925	1,34	3.945.023	1,90	1.708.124	0,30	251.031	1,07	27.563	1,89	6.621.666	1,39
2016	700.195	1,49	4.044.302	2,52	1.717.391	0,54	252.193	0,46	28.369	2,92	6.742.450	1,82

Cuadro 8.4

### R. E. Trabajadores Autónomos

Datos a 31 de diciembre de 2016

Años	I. Permanente		Jubilación		Viudedad		Orfandad		F. de Familiares		TOTAL	
	Número	%	Número	%	Número	%	Número	%	Número	%	Número	%
2007	99.331	4,16	625.489	2,74	277.071	2,19	32.544	0,16	2.411	-2,43	1.036.846	2,63
2008	129.777	30,65	1.149.975	83,85	481.057	73,62	52.128	60,18	8.446	250,31	1.821.383	75,67
2009	130.617	0,65	1.163.317	1,16	482.063	0,21	53.017	1,71	8.592	1,73	1.837.606	0,89
2010	130.537	-0,06	1.177.849	1,25	482.914	0,18	53.805	1,49	8.731	1,62	1.853.836	0,88
2011	130.618	0,06	1.190.837	1,10	483.337	0,09	54.483	1,26	8.938	2,37	1.868.213	0,78
2012	129.187	-1,10	1.205.468	1,23	482.351	-0,20	57.951	6,37	8.832	-1,19	1.883.789	0,83
2013	126.625	-1,98	1.232.836	2,27	482.103	-0,05	61.451	6,04	9.000	1,90	1.912.015	1,50
2014	125.116	-1,19	1.250.048	1,40	481.392	-0,15	64.918	5,64	9.144	1,60	1.930.618	0,97
2015	124.652	-0,37	1.256.896	0,55	477.915	-0,72	64.959	0,06	9.259	1,26	1.933.681	0,16
2016	124.418	-0,19	1.269.278	0,99	476.473	-0,30	64.885	-0,11	9.404	1,57	1.944.458	0,56

% = Variación porcentual interanual

## Evolución del número de pensiones en vigor (periodo 2007-2016)

Cuadro 8.5

### R. E. Agrario (Cuenta Ajena)

Datos a 31 de diciembre de 2016

Años	I. Permanente		Jubilación		Viudedad		Orfandad		F. de Familiares		TOTAL	
	Número	%	Número	%	Número	%	Número	%	Número	%	Número	%
2007	67.385	0,58	351.091	-0,93	205.624	-0,83	23.712	-0,69	3.123	-0,51	650.935	-0,73
2008	67.230	-0,23	350.886	-0,06	203.578	-1,00	23.886	0,73	3.144	0,67	648.724	-0,34
2009	66.812	-0,62	349.813	-0,31	200.910	-1,31	24.116	0,96	3.183	1,24	644.834	-0,60
2010	65.499	-1,97	349.190	-0,18	198.390	-1,25	24.258	0,59	3.209	0,82	640.546	-0,66
2011	64.548	-1,45	346.831	-0,68	195.680	-1,37	24.497	0,99	3.321	3,49	634.877	-0,89
2012												
2013												
2014												
2015												
2016												

Cuadro 8.6

### R. E. Agrario (Cuenta Propia)

Datos a 31 de diciembre de 2016

Años	I. Permanente		Jubilación		Viudedad		Orfandad		F. de Familiares		TOTAL	
	Número	%	Número	%	Número	%	Número	%	Número	%	Número	%
2007	30.008	-4,61	514.499	-2,85	201.984	-1,34	18.606	0,01	5.911	0,61	771.008	-2,44
2008												
2009												
2010												
2011												
2012												
2013												
2014												
2015												
2016												

Cuadro 8.7

### R. E. Trabajadores del Mar

Datos a 31 de diciembre de 2016

Años	I. Permanente		Jubilación		Viudedad		Orfandad		F. de Familiares		TOTAL	
	Número	%	Número	%	Número	%	Número	%	Número	%	Número	%
2007	9.537	-0,48	70.412	-0,14	45.419	0,55	4.986	-2,92	904	1,23	131.258	-0,03
2008	9.390	-1,54	70.786	0,53	45.552	0,29	4.949	-0,74	910	0,66	131.587	0,25
2009	9.180	-2,24	70.812	0,04	45.584	0,07	4.922	-0,55	908	-0,22	131.406	-0,14
2010	8.932	-2,70	71.228	0,59	45.517	-0,15	4.864	-1,18	923	1,65	131.464	0,04
2011	8.676	-2,87	71.522	0,41	45.553	0,08	4.815	-1,01	930	0,76	131.496	0,02
2012	8.490	-2,14	71.609	0,12	45.358	-0,43	4.998	3,80	937	0,75	131.392	-0,08
2013	8.235	-3,00	71.765	0,22	45.226	-0,29	5.154	3,12	947	1,07	131.327	-0,05
2014	8.009	-2,74	71.545	-0,31	44.960	-0,59	5.332	3,45	977	3,17	130.823	-0,38
2015	7.888	-1,51	70.893	-0,91	44.503	-1,02	5.227	-1,97	1.000	2,35	129.511	-1,00
2016	7.739	-1,89	70.439	-0,64	44.153	-0,79	5.181	-0,88	1.041	4,10	128.553	-0,74

% = Variación porcentual interanual



## Evolución del número de pensiones en vigor (periodo 2007-2016)

Cuadro 8.8

### R. E. Minería del Carbón

Datos a 31 de diciembre de 2016

Años	I. Permanente		Jubilación		Viudedad		Orfandad		F. de Familiares		TOTAL	
	Número	%	Número	%	Número	%	Número	%	Número	%	Número	%
2007	4.342	-10,16	39.370	-0,12	23.889	0,18	2.125	-3,10	515	-0,19	70.241	-0,79
2008	4.163	-4,12	38.731	-1,62	23.800	-0,37	2.074	-2,40	510	-0,97	69.278	-1,37
2009	3.976	-4,49	38.210	-1,35	23.764	-0,15	2.012	-2,99	502	-1,57	68.464	-1,17
2010	3.800	-4,43	37.950	-0,68	23.794	0,13	2.035	1,14	495	-1,39	68.074	-0,57
2011	3.613	-4,92	37.888	-0,16	23.853	0,25	2.019	-0,79	492	-0,61	67.865	-0,31
2012	3.531	-2,27	37.577	-0,82	23.809	-0,18	2.058	1,93	503	2,24	67.478	-0,57
2013	3.407	-3,51	37.484	-0,25	23.709	-0,42	2.139	3,94	501	-0,40	67.240	-0,35
2014	3.307	-2,94	37.581	0,26	23.543	-0,70	2.210	3,32	529	5,59	67.170	-0,10
2015	3.170	-4,14	37.307	-0,73	23.201	-1,45	2.168	-1,90	525	-0,76	66.371	-1,19
2016	3.040	-4,10	37.130	-0,47	22.966	-1,01	2.126	-1,94	530	0,95	65.792	-0,87

Cuadro 8.9

### R. E. Empleados de Hogar

Datos a 31 de diciembre de 2016

Años	I. Permanente		Jubilación		Viudedad		Orfandad		F. de Familiares		TOTAL	
	Número	%	Número	%	Número	%	Número	%	Número	%	Número	%
2007	14.406	-1,93	163.114	-1,53	9.662	2,09	1.824	3,81	538	0,37	189.544	-1,33
2008	13.759	-4,49	161.056	-1,26	9.836	1,80	1.955	7,18	559	3,90	187.165	-1,26
2009	13.204	-4,03	158.940	-1,31	10.000	1,67	2.129	8,90	581	3,94	184.854	-1,23
2010	12.581	-4,72	156.897	-1,29	10.140	1,40	2.266	6,43	617	6,20	182.501	-1,27
2011	12.119	-3,67	154.674	-1,42	10.207	0,66	2.392	5,56	665	7,78	180.057	-1,34
2012	11.241	-7,24	150.579	-2,65	9.936	-2,66	2.488	4,01	628	-5,56	174.872	-2,88
2013												
2014												
2015												
2016												

Cuadro 8.10

### Accidentes de Trabajo

Datos a 31 de diciembre de 2016

Años	I. Permanente		Jubilación		Viudedad		Orfandad		F. de Familiares		TOTAL	
	Número	%	Número	%	Número	%	Número	%	Número	%	Número	%
2007	82.241	1,90	43.985	1,35	62.991	-0,10	14.330	-2,81	1.238	-4,33	204.785	0,78
2008	83.885	2,00	44.820	1,90	62.815	-0,28	14.069	-1,82	1.183	-4,44	206.772	0,97
2009	85.727	2,20	45.595	1,73	62.392	-0,67	13.806	-1,87	1.132	-4,31	208.652	0,91
2010	85.936	0,24	46.799	2,64	62.016	-0,60	13.345	-3,34	1.067	-5,74	209.163	0,24
2011	86.093	0,18	47.632	1,78	61.485	-0,86	12.916	-3,21	1.005	-5,81	209.131	-0,02
2012	85.704	-0,45	48.368	1,55	60.723	-1,24	13.407	3,80	882	-12,24	209.084	-0,02
2013	84.703	-1,17	49.455	2,25	60.042	-1,12	13.850	3,30	820	-7,03	208.870	-0,10
2014	83.847	-1,01	50.295	1,70	59.182	-1,43	14.250	2,89	768	-6,34	208.342	-0,25
2015	83.498	-0,42	50.771	0,95	58.243	-1,59	13.586	-4,66	712	-7,29	206.810	-0,74
2016	83.871	0,45	51.220	0,88	57.329	-1,57	12.941	-4,75	693	-2,67	206.054	-0,37

% = Variación porcentual interanual

## Evolución del número de pensiones en vigor (periodo 2007-2016)

Cuadro 8.11

### Enfermedades Profesionales

Datos a 31 de diciembre de 2016

Años	I. Permanente		Jubilación		Viudedad		Orfandad		F. de Familiares		TOTAL	
	Número	%	Número	%	Número	%	Número	%	Número	%	Número	%
2007	13.822	-1,64	12.142	0,13	16.544	-0,80	1.218	-0,41	238	-1,65	43.964	-0,80
2008	13.683	-1,01	12.164	0,18	16.297	-1,49	1.213	-0,41	223	-6,30	43.580	-0,87
2009	13.594	-0,65	12.012	-1,25	16.162	-0,83	1.226	1,07	224	0,45	43.218	-0,83
2010	13.372	-1,63	12.022	0,08	15.822	-2,10	1.220	-0,49	225	0,45	42.661	-1,29
2011	13.248	-0,93	11.874	-1,23	15.443	-2,40	1.225	0,41	222	-1,33	42.012	-1,52
2012	13.067	-1,37	11.676	-1,67	14.922	-3,37	1.227	0,16	217	-2,25	41.109	-2,15
2013	12.710	-2,73	11.569	-0,92	14.477	-2,98	1.242	1,22	220	1,38	40.218	-2,17
2014	12.495	-1,69	11.415	-1,33	14.033	-3,07	1.246	0,32	217	-1,36	39.406	-2,02
2015	12.335	-1,28	11.189	-1,98	13.457	-4,10	1.237	-0,72	214	-1,38	38.432	-2,47
2016	12.223	-0,91	11.046	-1,28	12.886	-4,24	1.205	-2,59	215	0,47	37.575	-2,23

Cuadro 8.12

### SOVI

Datos a 31 de diciembre de 2016

Años	I. Permanente		Jubilación		Viudedad		TOTAL	
	Número	%	Número	%	Número	%	Número	%
2007	31.748	-7,93	359.996	0,72	42.493	-4,88	434.237	-0,54
2008	29.073	-8,43	363.569	0,99	40.491	-4,71	433.133	-0,25
2009	26.446	-9,04	364.892	0,36	38.492	-4,94	429.830	-0,76
2010	24.063	-9,01	365.323	0,12	36.850	-4,27	426.236	-0,84
2011	21.666	-9,96	361.561	-1,03	35.233	-4,39	418.460	-1,82
2012	19.339	-10,74	353.563	-2,21	33.731	-4,26	406.633	-2,83
2013	17.307	-10,51	342.367	-3,17	32.333	-4,14	392.007	-3,60
2014	15.372	-11,18	329.498	-3,76	30.902	-4,43	375.772	-4,14
2015	13.378	-12,97	314.896	-4,43	29.243	-5,37	357.517	-4,86
2016	11.669	-12,77	300.911	-4,44	27.879	-4,66	340.459	-4,77

% = Variación porcentual interanual

# Evolución del número de pensiones en vigor en términos de variación interanual (periodo 2007-2016)

Por regímenes

Gráfico 8.2

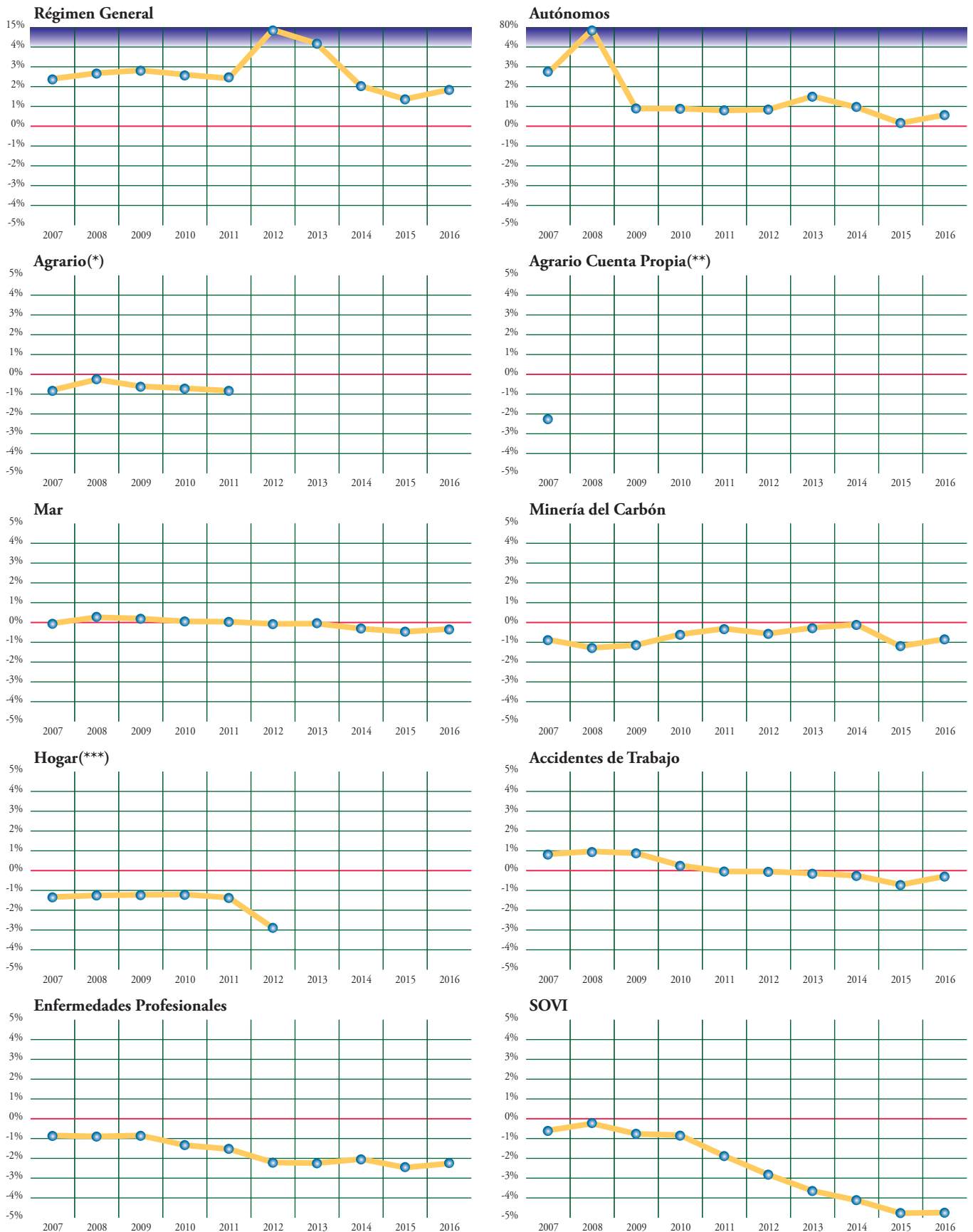

(\*) Con motivo de la entrada en vigor de la Ley 18/2007, de 4 de julio, los trabajadores por cuenta propia del Régimen Especial Agrario quedan integrados en el Régimen Especial de Trabajadores Autónomos.

(\*\*) Con motivo de la entrada en vigor de la Ley 28/2011, de 22 de septiembre, el Régimen Especial Agrario queda integrado en el Régimen General.

(\*\*\*) A partir de junio de 2013, las pensiones del Régimen Especial de Empleados de Hogar figuran integradas en el Régimen General.

## Evolución del número de pensiones de I. P. por grados (periodo 2007-2016)

Cuadro 8.13

### Total Sistema

Datos a 31 de diciembre de 2016

Años	Gran Invalidez		I. P. Absoluta		I. P. Total 55%		I. P. Total 75%		I. P. Parcial A. T.		Invalidez SOVI		TOTAL	
	Número	%	Número	%	Número	%	Número	%	Número	%	Número	%	Número	%
2007	31.347	3,89	349.869	2,63	287.290	3,01	200.966	4,47	1.264	-16,51	31.748	-7,93	902.484	2,75
2008	32.085	2,35	355.440	1,59	291.122	1,33	207.528	3,27	1.043	-17,48	29.073	-8,43	916.291	1,53
2009	32.579	1,54	360.291	1,36	297.281	2,12	213.430	2,84	804	-22,91	26.446	-9,04	930.831	1,59
2010	32.766	0,57	361.262	0,27	301.008	1,25	215.822	1,12	593	-26,24	24.063	-9,01	935.514	0,50
2011	33.128	1,10	362.839	0,44	302.150	0,38	221.290	2,53	417	-29,68	21.666	-9,96	941.490	0,64
2012	32.901	-0,69	361.149	-0,47	301.439	-0,24	225.722	2,00	293	-29,74	19.339	-10,74	940.843	-0,07
2013	32.502	-1,21	356.025	-1,42	298.258	-1,06	227.792	0,92	161	-45,05	17.307	-10,51	932.045	-0,94
2014	32.483	-0,06	353.432	-0,73	295.799	-0,82	231.791	1,76	90	-44,10	15.372	-11,18	928.967	-0,33
2015	32.559	0,23	352.303	-0,32	297.080	0,43	239.497	3,32	29	-67,78	13.378	-12,97	934.846	0,63
2016	33.150	1,82	350.879	-0,40	299.492	0,81	247.960	3,53	5	-82,76	11.669	-12,77	943.155	0,89

Cuadro 8.14

### Régimen General

Datos a 31 de diciembre de 2016

Años	Gran Invalidez		I. P. Absoluta		I. P. Total 55%		I. P. Total 75%		TOTAL	
	Número	%	Número	%	Número	%	Número	%	Número	%
2007	20.736	5,08	251.667	3,83	149.829	5,95	127.432	3,91	549.664	4,47
2008	21.455	3,47	257.958	2,50	154.981	3,44	130.937	2,75	565.331	2,85
2009	21.826	1,73	263.948	2,32	161.251	4,05	134.250	2,53	581.275	2,82
2010	22.064	1,09	266.708	1,05	165.941	2,91	136.081	1,36	590.794	1,64
2011	22.478	1,88	269.555	1,07	168.939	1,81	139.937	2,83	600.909	1,71
2012	24.061	7,04	292.619	8,56	191.458	13,33	162.146	15,87	670.284	11,55
2013	24.148	0,36	293.864	0,43	193.592	1,11	167.454	3,27	679.058	1,31
2014	24.291	0,59	292.686	-0,40	193.632	0,02	170.212	1,65	680.821	0,26
2015	24.507	0,89	292.743	0,02	196.286	1,37	176.389	3,63	689.925	1,34
2016	25.072	2,31	292.376	-0,13	199.635	1,71	183.112	3,81	700.195	1,49

Cuadro 8.15

### R. E. Trabajadores Autónomos

Datos a 31 de diciembre de 2016

Años	Gran Invalidez		I. P. Absoluta		I. P. Total 55%		I. P. Total 75%		TOTAL	
	Número	%	Número	%	Número	%	Número	%	Número	%
2007	3.819	3,55	40.881	3,13	39.035	-0,80	15.596	22,92	99.331	4,16
2008	4.675	22,41	51.605	26,23	49.834	27,66	23.663	51,72	129.777	30,65
2009	4.777	2,18	51.423	-0,35	48.058	-3,56	26.359	11,39	130.617	0,65
2010	4.788	0,23	50.966	-0,89	46.789	-2,64	27.994	6,20	130.537	-0,06
2011	4.812	0,50	50.657	-0,61	45.356	-3,06	29.793	6,43	130.618	0,06
2012	4.729	-1,72	49.560	-2,17	43.938	-3,13	30.960	3,92	129.187	-1,10
2013	4.678	-1,08	48.015	-3,12	42.269	-3,80	31.663	2,27	126.625	-1,98
2014	4.580	-2,09	46.998	-2,12	40.977	-3,06	32.561	2,84	125.116	-1,19
2015	4.533	-1,03	46.198	-1,70	40.394	-1,42	33.527	2,97	124.652	-0,37
2016	4.605	1,59	45.463	-1,59	39.780	-1,52	34.570	3,11	124.418	-0,19

% = Variación porcentual interanual

## Evolución del número de pensiones de I. P. por grados (periodo 2007-2016)

Cuadro 8.16

### R. E. Agrario (Cuenta Ajena)

Datos a 31 de diciembre de 2016

Años	Gran Invalidez		I. P. Absoluta		I. P. Total 55%		I. P. Total 75%		TOTAL	
	Número	%	Número	%	Número	%	Número	%	Número	%
2007	1.764	0,28	24.665	-1,05	20.168	3,35	20.788	-0,04	67.385	0,58
2008	1.723	-2,32	24.290	-1,52	20.556	1,92	20.661	-0,61	67.230	-0,23
2009	1.696	-1,57	23.911	-1,56	20.960	1,97	20.245	-2,01	66.812	-0,62
2010	1.674	-1,30	23.362	-2,30	21.120	0,76	19.343	-4,46	65.499	-1,97
2011	1.632	-2,51	22.951	-1,76	20.959	-0,76	19.006	-1,74	64.548	-1,45
2012										
2013										
2014										
2015										
2016										

Cuadro 8.17

### R. E. Agrario (Cuenta Propia)

Datos a 31 de diciembre de 2016

Años	Gran Invalidez		I. P. Absoluta		I. P. Total 55%		I. P. Total 75%		TOTAL	
	Número	%	Número	%	Número	%	Número	%	Número	%
2007	839	-3,45	10.564	-5,80	13.602	-9,92	5.003	17,03	30.008	-4,61
2008										
2009										
2010										
2011										
2012										
2013										
2014										
2015										
2016										

Cuadro 8.18

### R. E. Trabajadores del Mar

Datos a 31 de diciembre de 2016

Años	Gran Invalidez		I. P. Absoluta		I. P. Total 55%		I. P. Total 75%		TOTAL	
	Número	%	Número	%	Número	%	Número	%	Número	%
2007	284	1,07	3.936	-2,65	3.184	-1,52	2.133	5,28	9.537	-0,48
2008	283	-0,35	3.793	-3,63	3.134	-1,57	2.180	2,20	9.390	-1,54
2009	278	-1,77	3.632	-4,24	3.033	-3,22	2.237	2,61	9.180	-2,24
2010	266	-4,32	3.483	-4,10	2.935	-3,23	2.248	0,49	8.932	-2,70
2011	251	-5,64	3.314	-4,85	2.838	-3,30	2.273	1,11	8.676	-2,87
2012	247	-1,59	3.176	-4,16	2.759	-2,78	2.308	1,54	8.490	-2,14
2013	226	-8,50	3.002	-5,48	2.690	-2,50	2.317	0,39	8.235	-3,00
2014	216	-4,42	2.854	-4,93	2.588	-3,79	2.351	1,47	8.009	-2,74
2015	220	1,85	2.715	-4,87	2.508	-3,09	2.445	4,00	7.888	-1,51
2016	219	-0,45	2.566	-5,49	2.478	-1,20	2.476	1,27	7.739	-1,89

% = Variación porcentual interanual

## Evolución del número de pensiones de I. P. por grados (periodo 2007-2016)

Cuadro 8.19

### R. E. Minería del Carbón

Datos a 31 de diciembre de 2016

Años	Gran Invalidez		I. P. Absoluta		I. P. Total 55%		I. P. Total 75%		TOTAL	
	Número	%	Número	%	Número	%	Número	%	Número	%
2007	147	-6,96	1.607	-16,48	1.652	-5,33	936	-6,96	4.342	-10,16
2008	142	-3,40	1.559	-2,99	1.545	-6,48	917	-2,03	4.163	-4,12
2009	136	-4,23	1.495	-4,11	1.457	-5,70	888	-3,16	3.976	-4,49
2010	133	-2,21	1.436	-3,95	1.355	-7,00	876	-1,35	3.800	-4,43
2011	134	0,75	1.381	-3,83	1.245	-8,12	853	-2,63	3.613	-4,92
2012	126	-5,97	1.378	-0,22	1.138	-8,59	889	4,22	3.531	-2,27
2013	128	1,59	1.335	-3,12	1.047	-8,00	897	0,90	3.407	-3,51
2014	130	1,56	1.304	-2,32	990	-5,44	883	-1,56	3.307	-2,94
2015	122	-6,15	1.263	-3,14	911	-7,98	874	-1,02	3.170	-4,14
2016	120	-1,64	1.221	-3,33	837	-8,12	862	-1,37	3.040	-4,10

Cuadro 8.20

### R. E. Empleados de Hogar

Datos a 31 de diciembre de 2016

Años	Gran Invalidez		I. P. Absoluta		I. P. Total 55%		I. P. Total 75%		TOTAL	
	Número	%	Número	%	Número	%	Número	%	Número	%
2007	362	-3,21	5.598	-2,85	2.547	1,15	5.899	-2,27	14.406	-1,93
2008	358	-1,10	5.321	-4,95	2.512	-1,37	5.568	-5,61	13.759	-4,49
2009	368	2,79	5.097	-4,21	2.513	0,04	5.226	-6,14	13.204	-4,03
2010	338	-8,15	4.825	-5,34	2.547	1,35	4.871	-6,79	12.581	-4,72
2011	337	-0,30	4.648	-3,67	2.502	-1,77	4.632	-4,91	12.119	-3,67
2012	325	-3,56	4.293	-7,64	2.391	-4,44	4.232	-8,64	11.241	-7,24
2013										
2014										
2015										
2016										

Cuadro 8.21

### Accidentes de Trabajo

Datos a 31 de diciembre de 2016

Años	Gran Invalidez		I. P. Absoluta		I. P. Total 55%		I. P. Total 75%		I. P. Parcial A. T.		TOTAL	
	Número	%	Número	%	Número	%	Número	%	Número	%	Número	%
2007	3.372	2,71	10.008	0,57	48.919	2,61	18.678	2,15	1.264	-16,51	82.241	1,90
2008	3.427	1,63	10.012	0,04	50.200	2,62	19.203	2,81	1.043	-17,48	83.885	2,00
2009	3.477	1,46	9.894	-1,18	51.660	2,91	19.892	3,59	804	-22,91	85.727	2,20
2010	3.486	0,26	9.628	-2,69	52.042	0,74	20.187	1,48	593	-26,24	85.936	0,24
2011	3.466	-0,57	9.487	-1,46	52.164	0,23	20.559	1,84	417	-29,68	86.093	0,18
2012	3.397	-1,99	9.294	-2,03	51.811	-0,68	20.909	1,70	293	-29,74	85.704	-0,45
2013	3.308	-2,62	8.986	-3,31	50.974	-1,62	21.274	1,75	161	-45,05	84.703	-1,17
2014	3.249	-1,78	8.753	-2,59	50.182	-1,55	21.573	1,41	90	-44,10	83.847	-1,01
2015	3.165	-2,59	8.559	-2,22	49.676	-1,01	22.069	2,30	29	-67,78	83.498	-0,42
2016	3.122	-1,36	8.423	-1,59	49.553	-0,25	22.768	3,17	5	-82,76	83.871	0,45

% = Variación porcentual interanual



## Evolución del número de pensiones de I. P. por grados (periodo 2007-2016)

Cuadro 8.22

### Enfermedades Profesionales

Datos a 31 de diciembre de 2016

Años	Gran Invalidez		I. P. Absoluta		I. P. Total 55%		I. P. Total 75%		TOTAL	
	Número	%	Número	%	Número	%	Número	%	Número	%
2007	24	-7,69	943	-11,29	8.354	0,20	4.501	-2,70	13.822	-1,64
2008	22	-8,33	902	-4,35	8.360	0,07	4.399	-2,27	13.683	-1,01
2009	21	-4,55	891	-1,22	8.349	-0,13	4.333	-1,50	13.594	-0,65
2010	17	-19,05	854	-4,15	8.279	-0,84	4.222	-2,56	13.372	-1,63
2011	18	5,88	846	-0,94	8.147	-1,59	4.237	0,36	13.248	-0,93
2012	16	-11,11	829	-2,01	7.944	-2,49	4.278	0,97	13.067	-1,37
2013	14	-12,50	823	-0,72	7.686	-3,25	4.187	-2,13	12.710	-2,73
2014	17	21,43	837	1,70	7.430	-3,33	4.211	0,57	12.495	-1,69
2015	12	-29,41	825	-1,43	7.305	-1,68	4.193	-0,43	12.335	-1,28
2016	12		830	0,61	7.209	-1,31	4.172	-0,50	12.223	-0,91

Cuadro 8.23

### SOVI

Datos a 31 de diciembre de 2016

Años	Invalidez SOVI		TOTAL	
	Número	%	Número	%
2007	31.748	-7,93	31.748	-7,93
2008	29.073	-8,43	29.073	-8,43
2009	26.446	-9,04	26.446	-9,04
2010	24.063	-9,01	24.063	-9,01
2011	21.666	-9,96	21.666	-9,96
2012	19.339	-10,74	19.339	-10,74
2013	17.307	-10,51	17.307	-10,51
2014	15.372	-11,18	15.372	-11,18
2015	13.378	-12,97	13.378	-12,97
2016	11.669	-12,77	11.669	-12,77

% = Variación porcentual interanual

# Evolución del número de pensiones de I. P. en términos de variación interanual (periodo 2007-2016)

## Por grados de Incapacidad

Gráfico 8.3

### Gran Invalidez

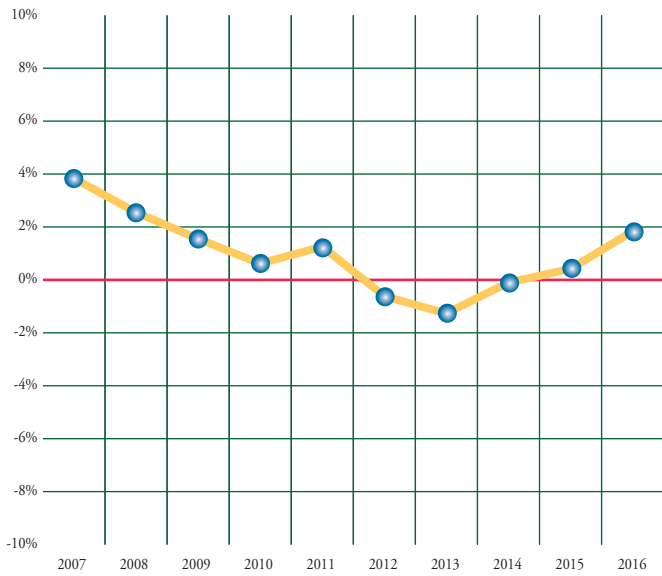

### I. P. Absoluta

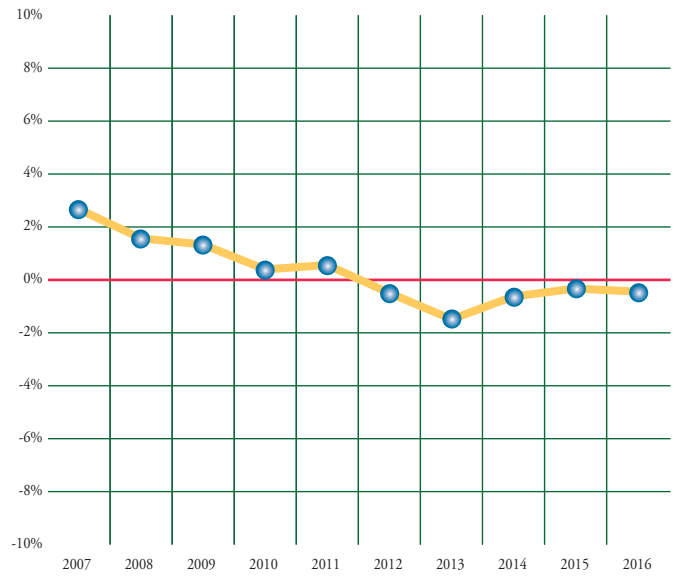

### I. P. Total 55%

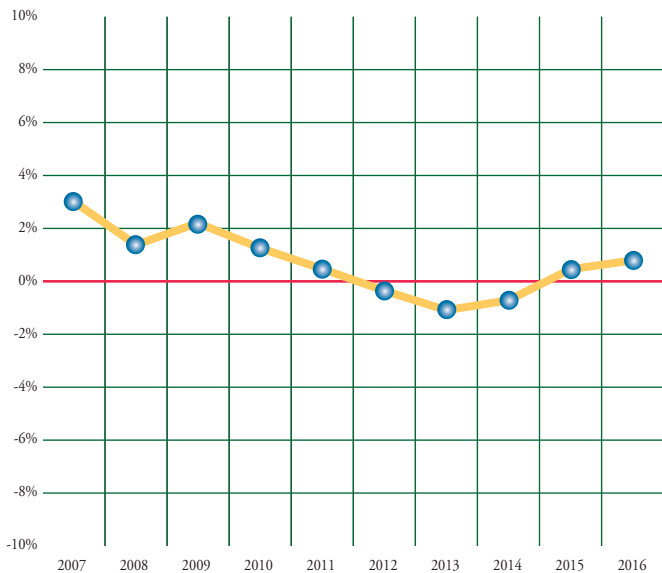

### I. P. Total 75%

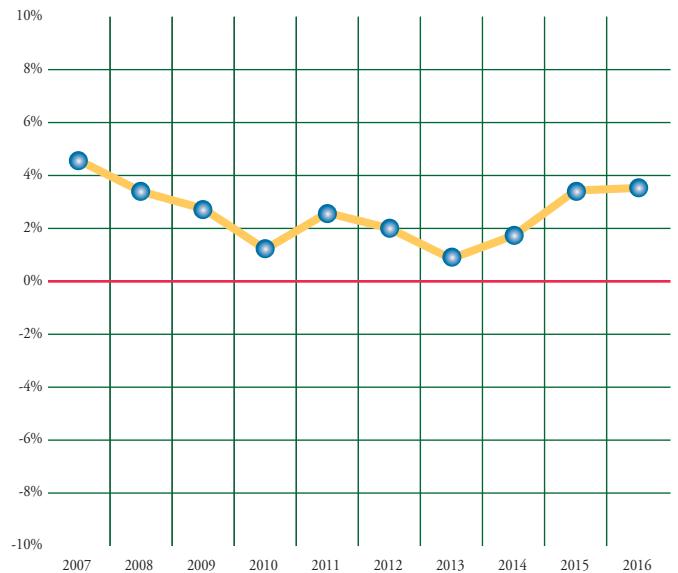

### Parcial A. T.

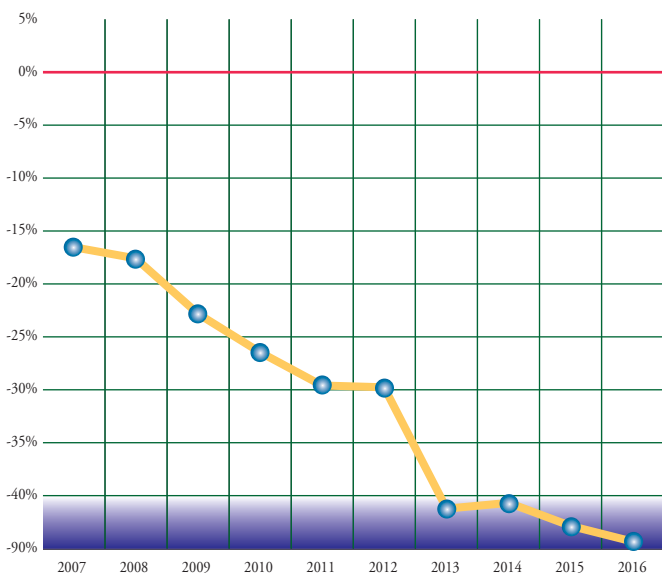

### SOVI

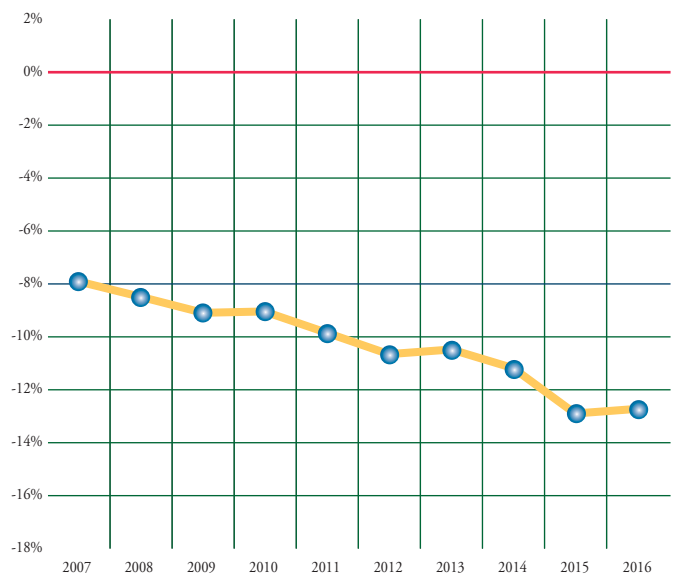

## Evolución del número de altas iniciales y bajas definitivas (periodo 2007-2016)

Cuadro 8.24

### Total Sistema

#### Altas iniciales

Datos a 31 de diciembre de 2016

Años	I. Permanente		Jubilación		Viudedad		Orfandad		F. de Familiares		TOTAL	
	Número	%	Número	%	Número	%	Número	%	Número	%	Número	%
2007	98.808	-1,07	231.784	-1,42	131.454	2,05	22.147	-2,17	3.637	-10,55	487.830	-0,55
2008	97.396	-1,43	269.772	16,39	130.138	-1,00	23.565	6,40	3.629	-0,22	524.500	7,52
2009	98.056	0,68	287.904	6,72	129.615	-0,40	24.312	3,17	3.978	9,62	543.865	3,69
2010	90.949	-7,25	288.172	0,09	127.439	-1,68	23.651	-2,72	3.887	-2,29	534.098	-1,80
2011	86.851	-4,51	286.143	-0,70	128.883	1,13	23.528	-0,52	4.407	13,38	529.812	-0,80
2012	84.136	-3,13	308.400	7,78	131.978	2,40	25.235	7,26	4.749	7,76	554.498	4,66
2013	79.481	-5,53	314.204	1,88	129.510	-1,87	26.383	4,55	4.594	-3,26	554.172	-0,06
2014	81.573	2,63	298.486	-5,00	129.705	0,15	27.930	5,86	4.739	3,16	542.443	-2,12
2015	86.957	6,60	289.721	-2,94	132.581	2,22	27.773	-0,56	4.862	2,60	541.894	-0,10
2016	89.674	3,12	307.511	6,14	130.831	-1,32	27.831	0,21	4.912	1,03	560.759	3,48

#### Bajas definitivas

Años	I. Permanente		Jubilación		Viudedad		Orfandad		F. de Familiares		TOTAL	
	Número	%	Número	%	Número	%	Número	%	Número	%	Número	%
2007	26.262	10,23	224.885	4,19	103.459	3,74	17.462	-5,40	4.379	-11,00	376.447	3,77
2008	27.807	5,88	232.927	3,58	106.900	3,33	17.137	-1,86	3.893	-11,10	388.664	3,25
2009	28.349	1,95	244.146	4,82	110.143	3,03	17.812	3,94	3.874	-0,49	404.324	4,03
2010	29.367	3,59	240.624	-1,44	107.754	-2,17	18.602	4,44	3.976	2,63	400.323	-0,99
2011	29.241	-0,43	245.951	2,21	110.629	2,67	19.403	4,31	3.921	-1,38	409.145	2,20
2012	30.281	3,56	259.530	5,52	119.878	8,36	4.305	-77,81	4.479	14,23	418.473	2,28
2013	29.060	-4,03	256.718	-1,08	115.345	-3,78	4.909	14,03	4.356	-2,75	410.388	-1,93
2014	29.146	0,30	257.207	0,19	118.333	2,59	5.073	3,34	4.134	-5,10	413.893	0,85
2015	29.023	-0,42	277.366	7,84	134.287	13,48	23.214	357,60	4.238	2,52	468.128	13,10
2016	27.998	-3,53	263.878	-4,86	125.864	-6,27	25.216	8,62	3.908	-7,79	446.864	-4,54

## Evolución del número de altas iniciales y bajas definitivas (periodo 2007-2016)

Gráfico 8.4

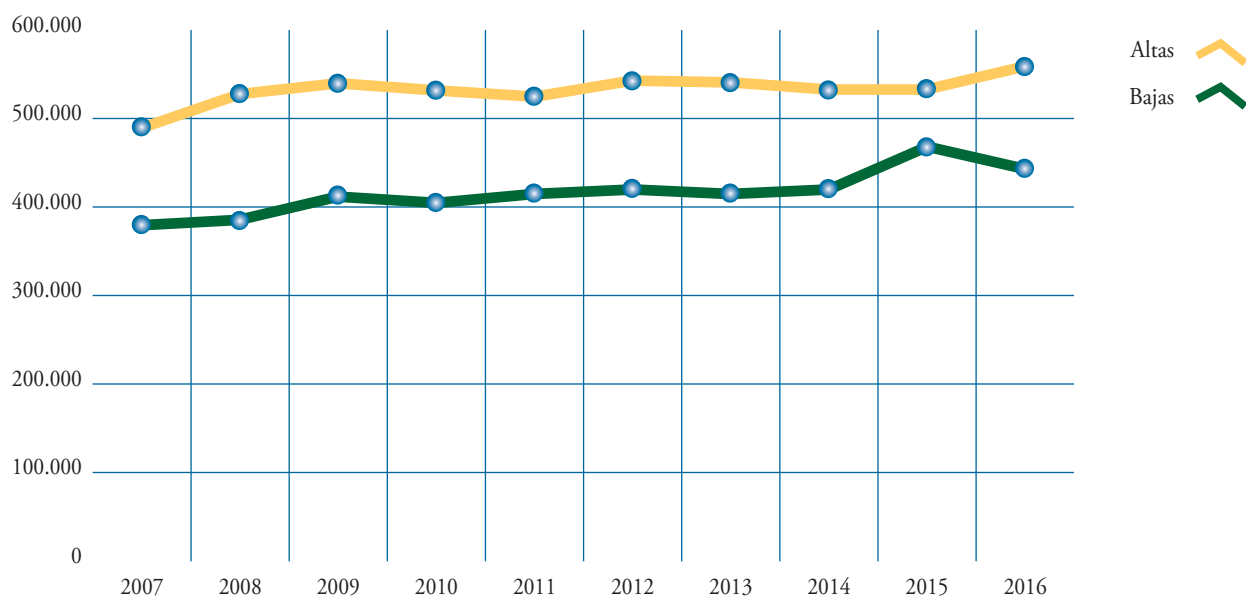

## Evolución del número de altas iniciales y bajas definitivas (periodo 2007-2016)

Cuadro 8.25

### Régimen General

#### Altas iniciales

Datos a 31 de diciembre de 2016

Años	I. Permanente		Jubilación		Viudedad		Orfandad		F. de Familiares		TOTAL	
	Número	%	Número	%	Número	%	Número	%	Número	%	Número	%
2007	65.630	0,20	148.758	1,88	83.082	2,64	14.726	-2,47	2.217	-8,84	314.413	1,43
2008	63.979	-2,52	176.404	18,58	82.524	-0,67	16.075	9,16	2.176	-1,85	341.158	8,51
2009	64.981	1,57	192.309	9,02	82.874	0,42	16.737	4,12	2.506	15,17	359.407	5,35
2010	60.797	-6,44	196.055	1,95	82.496	-0,46	16.398	-2,03	2.438	-2,71	358.184	-0,34
2011	58.863	-3,18	198.600	1,30	83.950	1,76	16.538	0,85	2.819	15,63	360.770	0,72
2012	62.573	6,30	235.197	18,43	96.856	15,37	19.568	18,32	3.664	29,98	417.858	15,82
2013	59.822	-4,40	237.689	1,06	96.030	-0,85	20.667	5,62	3.575	-2,43	417.783	-0,02
2014	61.690	3,12	233.287	-1,85	96.667	0,66	21.862	5,78	3.760	5,17	417.266	-0,12
2015	66.592	7,95	229.025	-1,83	99.048	2,46	21.927	0,30	3.878	3,14	420.470	0,77
2016	68.799	3,31	244.879	6,92	97.862	-1,20	21.782	-0,66	3.926	1,24	437.248	3,99

#### Bajas definitivas

Años	I. Permanente		Jubilación		Viudedad		Orfandad		F. de Familiares		TOTAL	
	Número	%	Número	%	Número	%	Número	%	Número	%	Número	%
2007	16.073	14,63	117.970	6,70	54.736	5,21	11.222	-5,97	2.875	-12,13	202.876	5,76
2008	17.430	8,44	125.854	6,68	57.104	4,33	11.183	-0,35	2.525	-12,17	214.096	5,53
2009	17.815	2,21	135.743	7,86	59.353	3,94	11.512	2,94	2.519	-0,24	226.942	6,00
2010	18.740	5,19	137.593	1,36	58.970	-0,65	12.163	5,65	2.681	6,43	230.147	1,41
2011	18.907	0,89	142.359	3,46	61.268	3,90	12.749	4,82	2.633	-1,79	237.916	3,38
2012	21.182	12,03	170.614	19,85	80.479	31,36	3.063	-75,97	3.416	29,74	278.754	17,16
2013	20.603	-2,73	175.277	2,73	78.429	-2,55	3.578	16,81	3.390	-0,76	281.277	0,91
2014	20.945	1,66	180.220	2,82	81.543	3,97	3.680	2,85	3.283	-3,16	289.671	2,98
2015	21.068	0,59	192.731	6,94	93.450	14,60	17.282	369,62	3.329	1,40	327.860	13,18
2016	20.417	-3,09	184.322	-4,36	88.160	-5,66	18.952	9,66	3.099	-6,91	314.950	-3,94

## Evolución del número de altas iniciales y bajas definitivas (periodo 2007-2016)

Gráfico 8.5

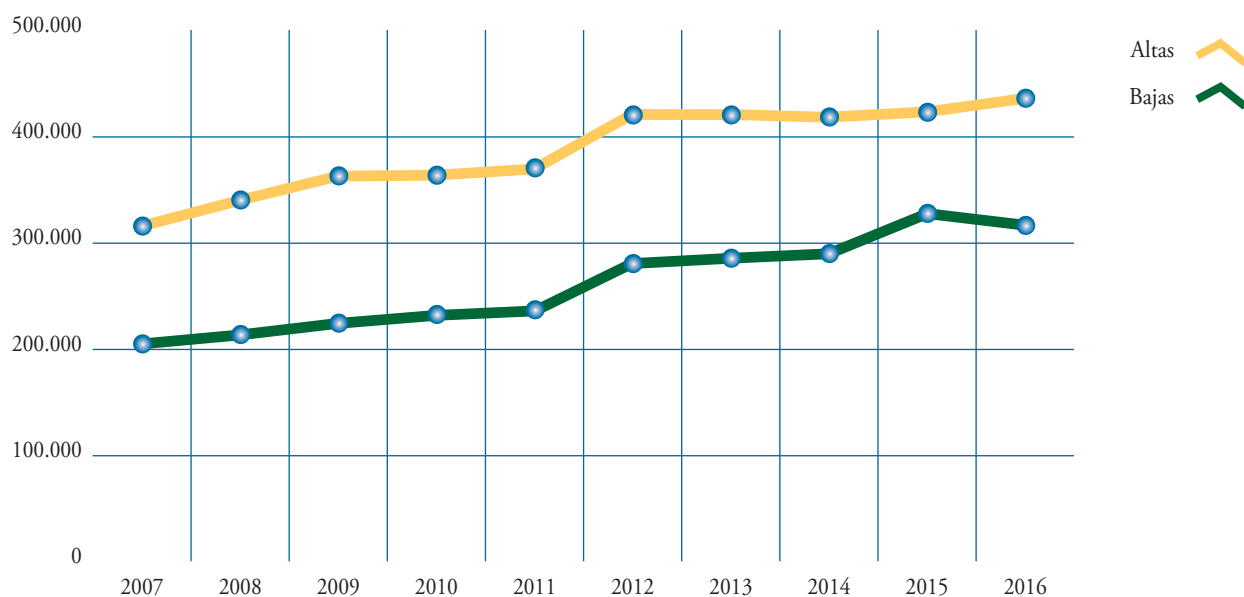

## Evolución del número de altas iniciales y bajas definitivas (periodo 2007-2016)

Cuadro 8.26

### R. E. Trabajadores Autónomos

#### Altas iniciales

Datos a 31 de diciembre de 2016

Años	I. Permanente		Jubilación		Viudedad		Orfandad		F. de Familiares		TOTAL	
	Número	%	Número	%	Número	%	Número	%	Número	%	Número	%
2007	14.508	-1,77	35.587	1,43	17.587	1,93	3.439	-2,52	377	-25,20	71.498	0,50
2008	17.289	19,17	52.917	48,70	28.651	62,91	4.427	28,73	802	112,73	104.086	45,58
2009	17.576	1,66	57.861	9,34	28.409	-0,84	4.450	0,52	813	1,37	109.109	4,83
2010	17.106	-2,67	56.497	-2,36	27.737	-2,37	4.412	-0,85	765	-5,90	106.517	-2,38
2011	16.083	-5,98	56.478	-0,03	27.696	-0,15	4.180	-5,26	839	9,67	105.276	-1,17
2012	15.392	-4,30	59.726	5,75	28.167	1,70	4.522	8,18	813	-3,10	108.620	3,18
2013	14.719	-4,37	69.411	16,22	27.494	-2,39	4.704	4,02	776	-4,55	117.104	7,81
2014	14.913	1,32	59.993	-13,57	27.281	-0,77	5.023	6,78	747	-3,74	107.957	-7,81
2015	15.057	0,97	56.078	-6,53	27.836	2,03	4.865	-3,15	764	2,28	104.600	-3,11
2016	14.915	-0,94	58.164	3,72	27.360	-1,71	5.021	3,21	763	-0,13	106.223	1,55

#### Bajas definitivas

Años	I. Permanente		Jubilación		Viudedad		Orfandad		F. de Familiares		TOTAL	
	Número	%	Número	%	Número	%	Número	%	Número	%	Número	%
2007	3.207	9,72	26.451	1,95	11.676	2,49	2.489	-1,23	431	-8,69	44.254	2,31
2008	4.111	28,19	56.046	111,89	26.701	128,68	3.055	22,74	683	58,47	90.596	104,72
2009	4.292	4,40	57.273	2,19	27.468	2,87	3.305	8,18	681	-0,29	93.019	2,67
2010	4.487	4,54	54.908	-4,13	26.912	-2,02	3.401	2,90	618	-9,25	90.326	-2,90
2011	4.447	-0,89	55.245	0,61	27.306	1,46	3.558	4,62	644	4,21	91.200	0,97
2012	4.665	4,90	57.711	4,46	29.178	6,86	924	-74,03	725	12,58	93.203	2,20
2013	4.466	-4,27	55.617	-3,63	27.807	-4,70	994	7,58	663	-8,55	89.547	-3,92
2014	4.427	-0,87	55.141	-0,86	28.011	0,73	1.085	9,15	615	-7,24	89.279	-0,30
2015	4.226	-4,54	60.739	10,15	31.311	11,78	4.198	286,91	651	5,85	101.125	13,27
2016	4.147	-1,87	56.846	-6,41	28.789	-8,05	4.517	7,60	610	-6,30	94.909	-6,15

## Evolución del número de altas iniciales y bajas definitivas (periodo 2007-2016)

Gráfico 8.6

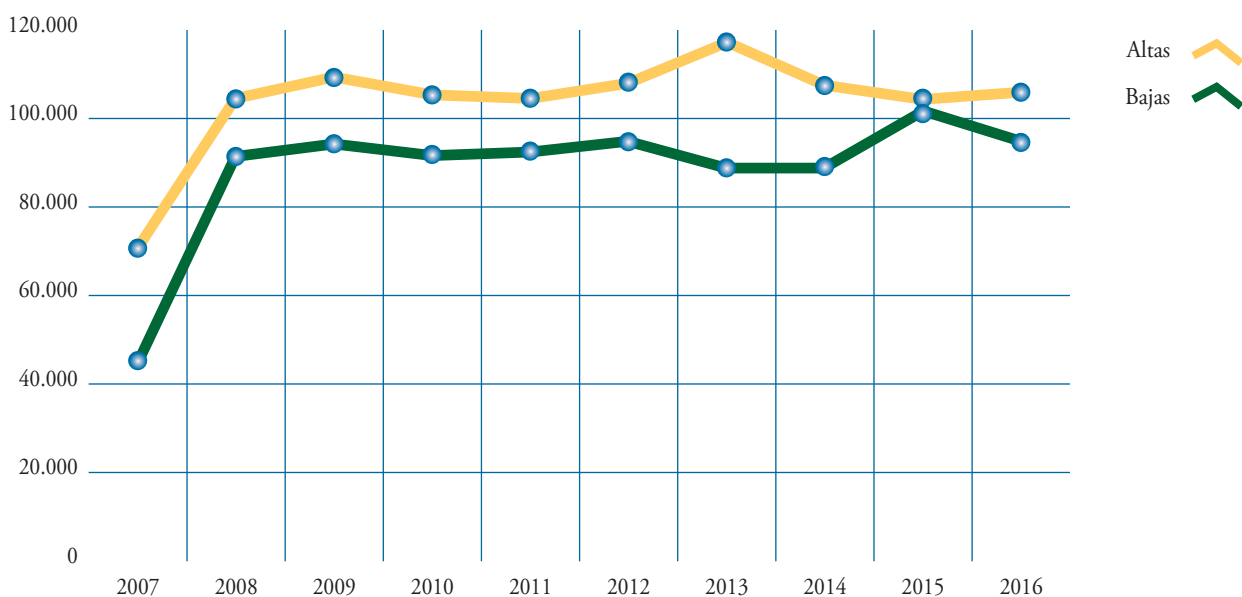

## Evolución del número de altas iniciales y bajas definitivas (periodo 2007-2016)

Cuadro 8.27

R. E. Agrario (Cuenta Ajena)

### Altas iniciales

Datos a 31 de diciembre de 2016

Años	I. Permanente		Jubilación		Viudedad		Orfandad		F. de Familiares		TOTAL	
	Número	%	Número	%	Número	%	Número	%	Número	%	Número	%
2007	6.673	-4,15	11.724	-0,27	11.055	2,89	1.422	-3,79	345	-3,90	31.219	-0,26
2008	6.800	1,90	14.166	20,83	10.974	-0,73	1.490	4,78	365	5,80	33.795	8,25
2009	6.118	-10,03	13.324	-5,94	10.463	-4,66	1.574	5,64	393	7,67	31.872	-5,69
2010	5.242	-14,32	12.826	-3,74	9.942	-4,98	1.479	-6,04	407	3,56	29.896	-6,20
2011	4.745	-9,48	11.820	-7,84	9.855	-0,88	1.554	5,07	459	12,78	28.433	-4,89
2012												
2013												
2014												
2015												
2016												

### Bajas definitivas

Años	I. Permanente		Jubilación		Viudedad		Orfandad		F. de Familiares		TOTAL	
	Número	%	Número	%	Número	%	Número	%	Número	%	Número	%
2007	1.440	1,19	19.943	2,09	12.722	3,68	1.274	-2,08	359	-15,73	35.738	2,24
2008	1.564	8,61	19.885	-0,29	12.986	2,08	1.217	-4,47	345	-3,90	35.997	0,72
2009	1.589	1,60	19.437	-2,25	13.112	0,97	1.286	5,67	364	5,51	35.788	-0,58
2010	1.600	0,69	18.485	-4,90	12.439	-5,13	1.256	-2,33	384	5,49	34.164	-4,54
2011	1.459	-8,81	18.467	-0,10	12.524	0,68	1.357	8,04	349	-9,11	34.156	-0,02
2012												
2013												
2014												
2015												
2016												

## Evolución del número de altas iniciales y bajas definitivas (periodo 2007-2016)

Gráfico 8.7

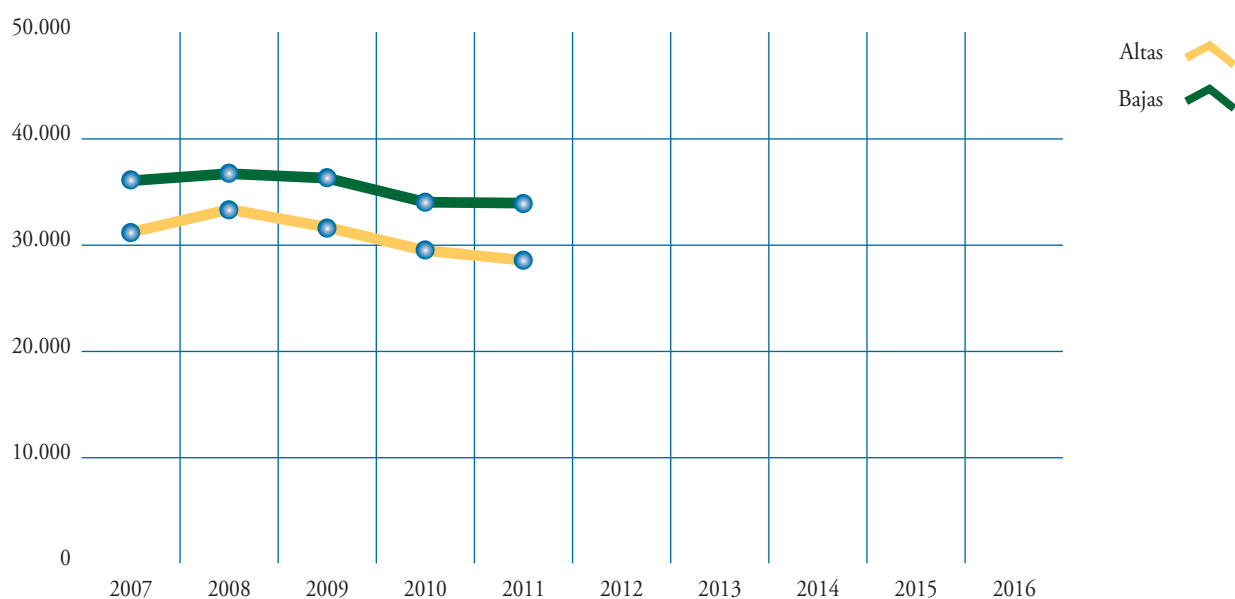



## Evolución del número de altas iniciales y bajas definitivas (periodo 2007-2016)

Cuadro 8.28

R. E. Agrario (Cuenta Propia)

### Altas iniciales

Datos a 31 de diciembre de 2016

Años	I. Permanente		Jubilación		Viudedad		Orfandad		F. de Familiares		TOTAL	
	Número	%	Número	%	Número	%	Número	%	Número	%	Número	%
2007	2.983	-7,45	10.678	-4,49	11.436	-1,41	898	-0,55	413	-14,32	26.408	-3,57
2008												
2009												
2010												
2011												
2012												
2013												
2014												
2015												
2016												

### Bajas definitivas

Años	I. Permanente		Jubilación		Viudedad		Orfandad		F. de Familiares		TOTAL	
	Número	%	Número	%	Número	%	Número	%	Número	%	Número	%
2007	733	-1,21	29.566	0,31	14.192	1,91	731	-2,01	376	1,08	45.598	0,75
2008												
2009												
2010												
2011												
2012												
2013												
2014												
2015												
2016												

## Evolución del número de altas iniciales y bajas definitivas (periodo 2007-2016)

Gráfico 8.8

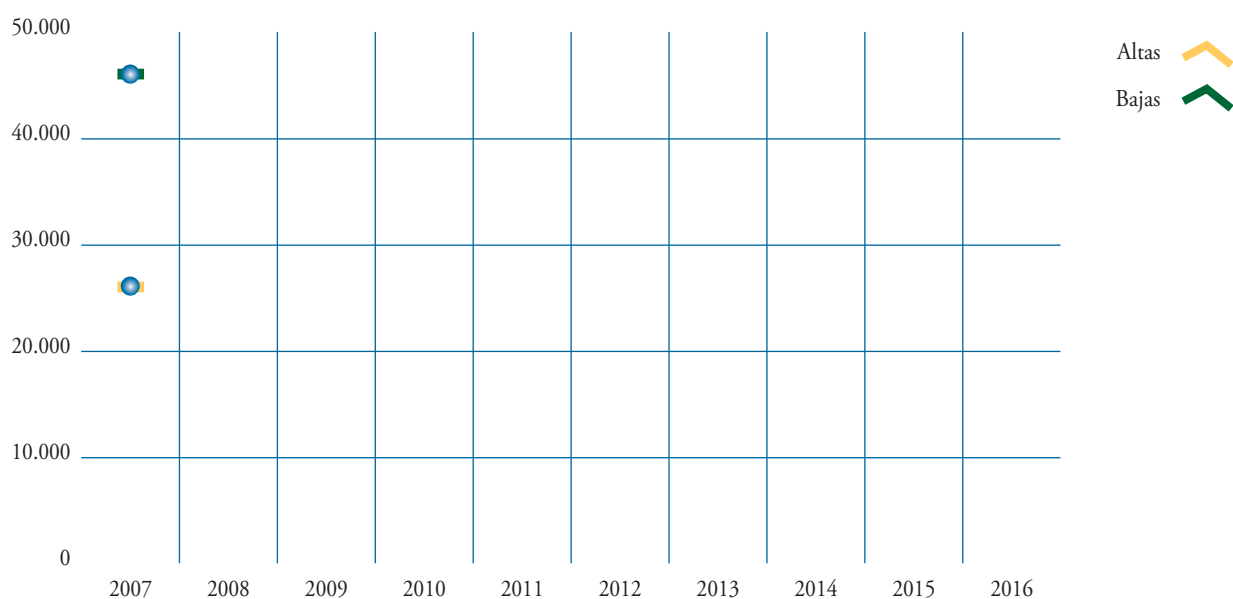

## Evolución del número de altas iniciales y bajas definitivas (periodo 2007-2016)

Cuadro 8.29

R. E. Trabajadores del Mar

### Altas iniciales

Datos a 31 de diciembre de 2016

Años	I. Permanente		Jubilación		Viudedad		Orfandad		F. de Familiares		TOTAL	
	Número	%	Número	%	Número	%	Número	%	Número	%	Número	%
2007	732	-4,69	2.568	-7,66	2.339	2,41	323	-7,98	113	3,67	6.075	-3,46
2008	749	2,32	2.860	11,37	2.241	-4,19	300	-7,12	114	0,88	6.264	3,11
2009	704	-6,01	2.633	-7,94	2.225	-0,71	347	15,67	111	-2,63	6.020	-3,90
2010	684	-2,84	2.773	5,32	2.073	-6,83	302	-12,97	117	5,41	5.949	-1,18
2011	643	-5,99	2.796	0,83	2.227	7,43	283	-6,29	119	1,71	6.068	2,00
2012	580	-9,80	2.773	-0,82	2.234	0,31	303	7,07	134	12,61	6.024	-0,73
2013	583	0,52	2.683	-3,25	2.161	-3,27	282	-6,93	154	14,93	5.863	-2,67
2014	578	-0,86	2.312	-13,83	2.107	-2,50	314	11,35	145	-5,84	5.456	-6,94
2015	604	4,50	2.329	0,74	2.155	2,28	301	-4,14	152	4,83	5.541	1,56
2016	608	0,66	2.303	-1,12	2.114	-1,90	309	2,66	141	-7,24	5.475	-1,19

### Bajas definitivas

Años	I. Permanente		Jubilación		Viudedad		Orfandad		F. de Familiares		TOTAL	
	Número	%	Número	%	Número	%	Número	%	Número	%	Número	%
2007	298	-0,33	3.177	1,50	2.119	7,89	380	-11,63	109	-22,70	6.083	2,00
2008	317	6,38	3.101	-2,39	2.132	0,61	292	-23,16	108	-0,92	5.950	-2,19
2009	353	11,36	3.199	3,16	2.211	3,71	365	25,00	116	7,41	6.244	4,94
2010	326	-7,65	2.976	-6,97	2.149	-2,80	356	-2,47	101	-12,93	5.908	-5,38
2011	326	0,00	3.110	4,50	2.197	2,23	340	-4,49	108	6,93	6.081	2,93
2012	290	-11,04	3.205	3,05	2.430	10,61	98	-71,18	115	6,48	6.138	0,94
2013	254	-12,41	3.125	-2,50	2.285	-5,97	111	13,27	137	19,13	5.912	-3,68
2014	278	9,45	3.082	-1,38	2.366	3,54	104	-6,31	114	-16,79	5.944	0,54
2015	255	-8,27	3.435	11,45	2.593	9,59	382	267,31	125	9,65	6.790	14,23
2016	268	5,10	3.233	-5,88	2.445	-5,71	336	-12,04	103	-17,60	6.385	-5,96

## Evolución del número de altas iniciales y bajas definitivas (periodo 2007-2016)

Gráfico 8.9

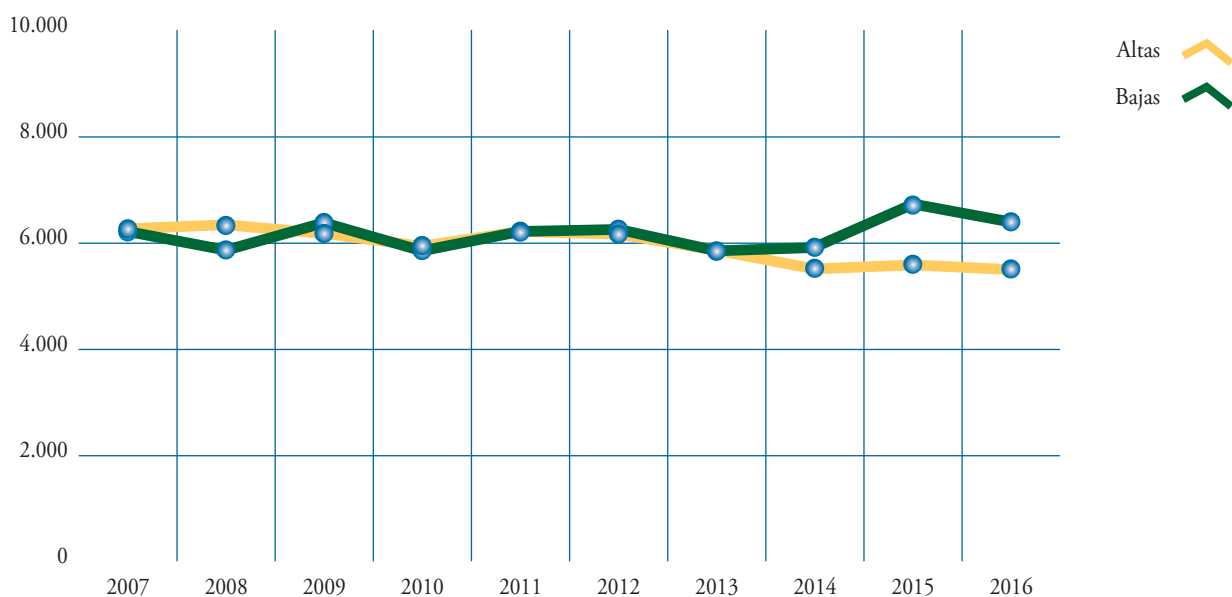

## Evolución del número de altas iniciales y bajas definitivas (periodo 2007-2016)

Cuadro 8.30

### R. E. Minería del Carbón

#### Altas iniciales

Datos a 31 de diciembre de 2016

Años	I. Permanente		Jubilación		Viudedad		Orfandad		F. de Familiares		TOTAL	
	Número	%	Número	%	Número	%	Número	%	Número	%	Número	%
2007	98	-19,67	1.392	2,81	1.120	-0,62	111	-9,76	48	0,00	2.769	-0,18
2008	65	-33,67	1.109	-20,33	1.081	-3,48	119	7,21	40	-16,67	2.414	-12,82
2009	84	29,23	1.303	17,49	1.134	4,90	100	-15,97	36	-10,00	2.657	10,07
2010	69	-17,86	1.422	9,13	1.143	0,79	105	5,00	34	-5,56	2.773	4,37
2011	64	-7,25	1.640	15,33	1.236	8,14	99	-5,71	38	11,76	3.077	10,96
2012	58	-9,38	1.504	-8,29	1.222	-1,13	88	-11,11	54	42,11	2.926	-4,91
2013	58	0,00	1.582	5,19	1.165	-4,66	139	57,95	49	-9,26	2.993	2,29
2014	99	70,69	1.739	9,92	1.164	-0,09	132	-5,04	59	20,41	3.193	6,68
2015	81	-18,18	1.459	-16,10	1.058	-9,11	105	-20,45	45	-23,73	2.748	-13,94
2016	74	-8,64	1.544	5,83	1.155	9,17	122	16,19	44	-2,22	2.939	6,95

#### Bajas definitivas

Años	I. Permanente		Jubilación		Viudedad		Orfandad		F. de Familiares		TOTAL	
	Número	%	Número	%	Número	%	Número	%	Número	%	Número	%
2007	124	-30,34	1.959	8,89	1.070	5,63	143	-13,33	48	2,13	3.344	4,43
2008	104	-16,13	1.915	-2,25	1.156	8,04	157	9,79	46	-4,17	3.378	1,02
2009	116	11,54	2.006	4,75	1.171	1,30	147	-6,37	44	-4,35	3.484	3,14
2010	115	-0,86	1.830	-8,77	1.151	-1,71	97	-34,01	43	-2,27	3.236	-7,12
2011	128	11,30	1.852	1,20	1.187	3,13	114	17,53	40	-6,98	3.321	2,63
2012	127	-0,78	1.846	-0,32	1.252	5,48	48	-57,89	42	5,00	3.315	-0,18
2013	141	11,02	1.733	-6,12	1.248	-0,32	51	6,25	51	21,43	3.224	-2,75
2014	141	0,00	1.694	-2,25	1.313	5,21	54	5,88	31	-39,22	3.233	0,28
2015	152	7,80	1.802	6,38	1.393	6,09	145	168,52	48	54,84	3.540	9,50
2016	140	-7,89	1.789	-0,72	1.368	-1,79	154	6,21	36	-25,00	3.487	-1,50

## Evolución del número de altas iniciales y bajas definitivas (periodo 2007-2016)

Gráfico 8.10

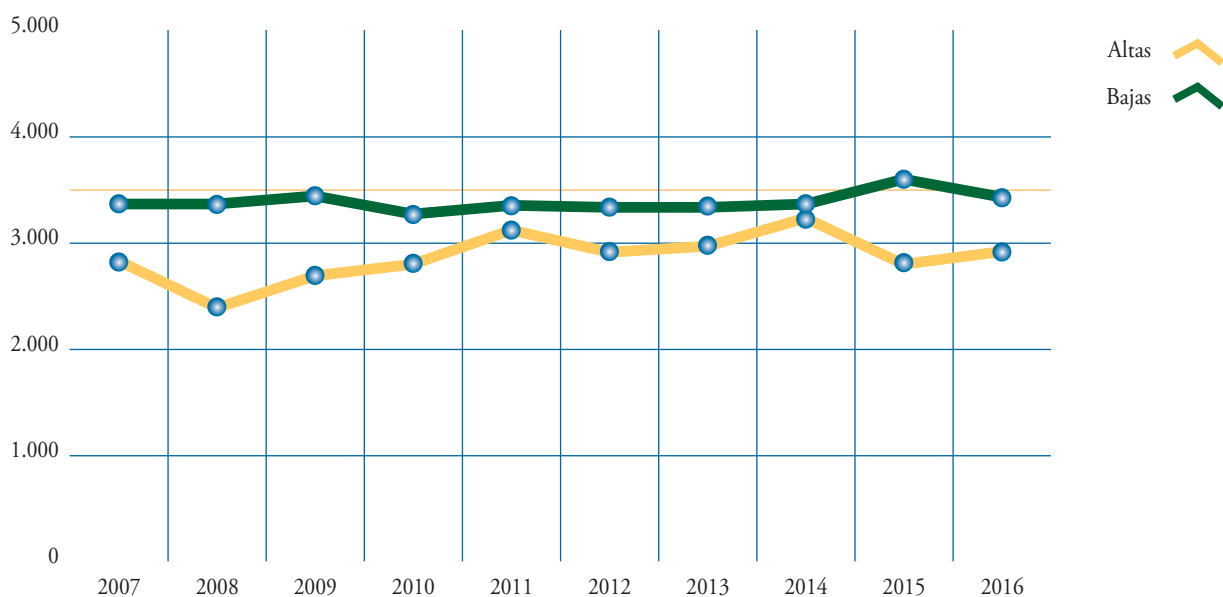

## Evolución del número de altas iniciales y bajas definitivas (periodo 2007-2016)

Cuadro 8.31

### R. E. Empleados de Hogar

#### Altas iniciales

Datos a 31 de diciembre de 2016

Años	I. Permanente		Jubilación		Viudedad		Orfandad		F. de Familiares		TOTAL	
	Número	%	Número	%	Número	%	Número	%	Número	%	Número	%
2007	1.544	0,59	3.516	0,72	988	-4,91	170	19,72	55	-9,84	6.273	0,08
2008	1.391	-9,91	3.986	13,37	991	0,30	206	21,18	76	38,18	6.650	6,01
2009	1.373	-1,29	4.231	6,15	1.062	7,16	263	27,67	71	-6,58	7.000	5,26
2010	1.216	-11,43	3.975	-6,05	994	-6,40	232	-11,79	72	1,41	6.489	-7,30
2011	1.147	-5,67	4.111	3,42	1.001	0,70	236	1,72	86	19,44	6.581	1,42
2012	782	-31,82	2.460	-40,16	738	-26,27	155	-34,32	46	-46,51	4.181	-36,47
2013	52	-93,35	86	-96,50	11	-98,51	11	-92,90	0	0,00	160	-96,17
2014												
2015												
2016												

#### Bajas definitivas

Años	I. Permanente		Jubilación		Viudedad		Orfandad		F. de Familiares		TOTAL	
	Número	%	Número	%	Número	%	Número	%	Número	%	Número	%
2007	255	10,87	7.650	0,78	787	-3,20	77	6,94	54	10,20	8.823	0,78
2008	265	3,92	7.857	2,71	821	4,32	71	-7,79	56	3,70	9.070	2,80
2009	273	3,02	8.045	2,39	899	9,50	72	1,41	48	-14,29	9.337	2,94
2010	238	-12,82	7.607	-5,44	859	-4,45	108	50,00	35	-27,08	8.847	-5,25
2011	237	-0,42	7.702	1,25	927	7,92	110	1,85	38	8,57	9.014	1,89
2012	262	10,55	8.001	3,88	1.008	8,74	55	-50,00	64	68,42	9.390	4,17
2013	115	-56,11	3.867	-51,67	430	-57,34	36	-34,55	22	-65,63	4.470	-52,40
2014												
2015												
2016												

## Evolución del número de altas iniciales y bajas definitivas (periodo 2007-2016)

Gráfico 8.11

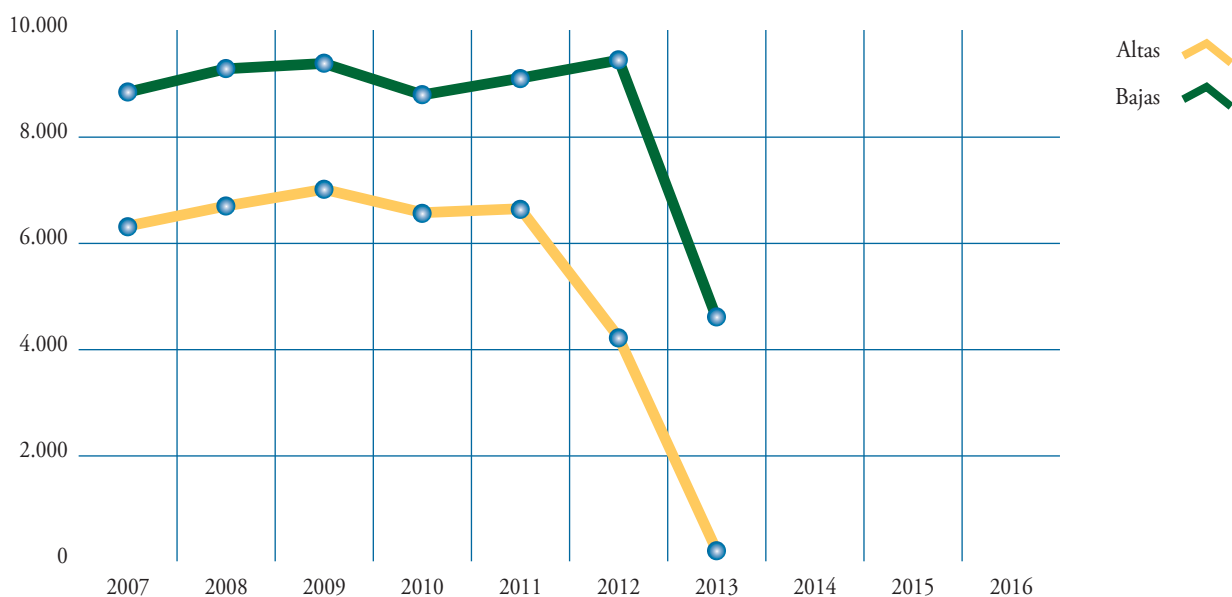

## Evolución del número de altas iniciales y bajas definitivas (periodo 2007-2016)

Cuadro 8.32

### Accidentes de Trabajo

#### Altas iniciales

Datos a 31 de diciembre de 2016

Años	I. Permanente		Jubilación		Viudedad		Orfandad		F. de Familiares		TOTAL	
	Número	%	Número	%	Número	%	Número	%	Número	%	Número	%
2007	5.824	-2,97			1.323	-0,75	1.016	5,07	44	-4,35	8.207	-1,69
2008	6.274	7,73			1.238	-6,42	889	-12,50	44	0,00	8.445	2,90
2009	6.390	1,85			1.099	-11,23	791	-11,02	29	-34,09	8.309	-1,61
2010	5.085	-20,42			981	-10,74	676	-14,54	37	27,59	6.779	-18,41
2011	4.638	-8,79			935	-4,69	590	-12,72	34	-8,11	6.197	-8,59
2012	4.133	-10,89			866	-7,38	569	-3,56	25	-26,47	5.593	-9,75
2013	3.756	-9,12			860	-0,69	542	-4,75	20	-20,00	5.178	-7,42
2014	3.774	0,48			819	-4,77	560	3,32	18	-10,00	5.171	-0,14
2015	4.067	7,76			838	2,32	528	-5,71	14	-22,22	5.447	5,34
2016	4.617	13,52			784	-6,44	574	8,71	24	71,43	5.999	10,13

#### Bajas definitivas

Años	I. Permanente		Jubilación		Viudedad		Orfandad		F. de Familiares		TOTAL	
	Número	%	Número	%	Número	%	Número	%	Número	%	Número	%
2007	1.178	8,77	2.448	1,07	1.513	3,56	1.099	-10,65	99	-22,66	6.337	0,21
2008	1.159	-1,61	2.638	7,76	1.563	3,30	1.100	0,09	101	2,02	6.561	3,53
2009	1.118	-3,54	2.722	3,18	1.600	2,37	1.084	-1,45	82	-18,81	6.606	0,69
2010	1.300	16,28	2.431	-10,69	1.474	-7,88	1.170	7,93	98	19,51	6.473	-2,01
2011	1.191	-8,38	2.479	1,97	1.558	5,70	1.129	-3,50	91	-7,14	6.448	-0,39
2012	1.252	5,12	2.629	6,05	1.709	9,69	86	-92,38	102	12,09	5.778	-10,39
2013	1.266	1,12	2.548	-3,08	1.616	-5,44	107	24,42	76	-25,49	5.613	-2,86
2014	1.274	0,63	2.639	3,57	1.753	8,48	109	1,87	75	-1,32	5.850	4,22
2015	1.171	-8,08	2.777	5,23	1.846	5,31	1.149	954,13	72	-4,00	7.015	19,91
2016	1.137	-2,90	2.655	-4,39	1.752	-5,09	1.195	4,00	45	-37,50	6.784	-3,29

## Evolución del número de altas iniciales y bajas definitivas (periodo 2007-2016)

Gráfico 8.12

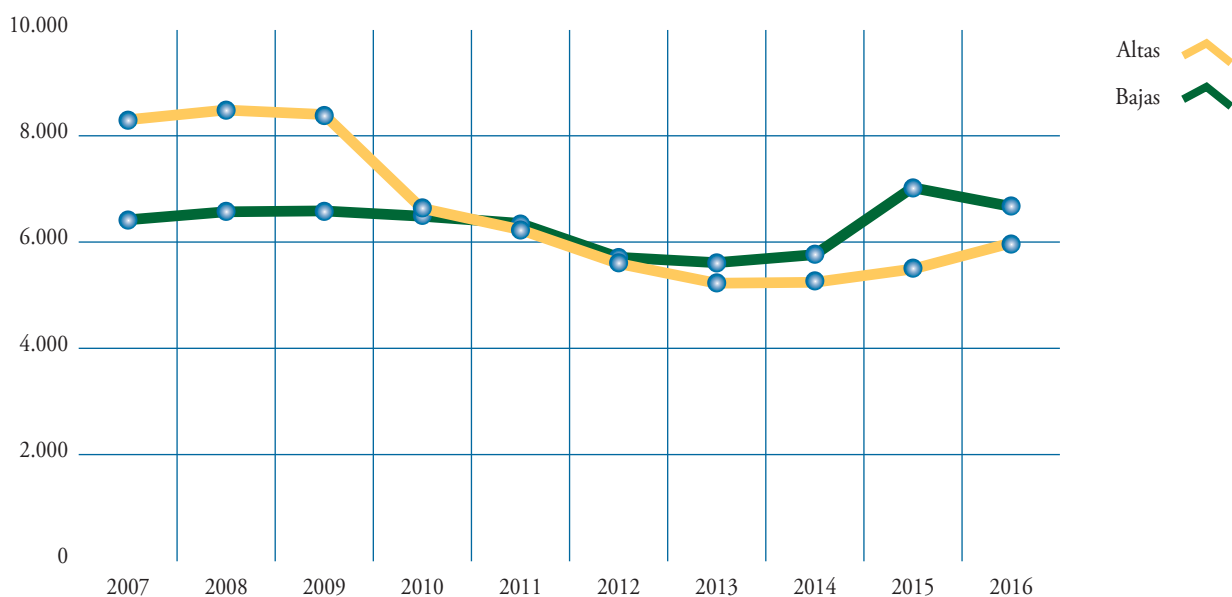

## Evolución del número de altas iniciales y bajas definitivas (periodo 2007-2016)

Cuadro 8.33

### Enfermedades Profesionales

#### Altas iniciales

Datos a 31 de diciembre de 2016

Años	I. Permanente		Jubilación		Viudedad		Orfandad		F. de Familiares		TOTAL	
	Número	%	Número	%	Número	%	Número	%	Número	%	Número	%
2007	803	-17,30			639	8,12	42	-10,64	25	0,00	1.509	-7,65
2008	847	5,48			629	-1,56	59	40,48	12	-52,00	1.547	2,52
2009	828	-2,24			678	7,79	50	-15,25	19	58,33	1.575	1,81
2010	750	-9,42			504	-25,66	47	-6,00	17	-10,53	1.318	-16,32
2011	667	-11,07			426	-15,48	48	2,13	13	-23,53	1.154	-12,44
2012	618	-7,35			404	-5,16	30	-37,50	13	0,00	1.065	-7,71
2013	490	-20,71			392	-2,97	38	26,67	20	53,85	940	-11,74
2014	519	5,92			341	-13,01	39	2,63	10	-50,00	909	-3,30
2015	556	7,13			344	0,88	47	20,51	9	-10,00	956	5,17
2016	661	18,88			301	-12,50	23	-51,06	14	55,56	999	4,50

#### Bajas definitivas

Años	I. Permanente		Jubilación		Viudedad		Orfandad		F. de Familiares		TOTAL	
	Número	%	Número	%	Número	%	Número	%	Número	%	Número	%
2007	167	-5,65	874	4,92	817	0,62	47	-20,34	28	115,38	1.933	2,06
2008	142	-14,97	843	-3,55	925	13,22	62	31,91	29	3,57	2.001	3,52
2009	154	8,45	933	10,68	882	-4,65	41	-33,87	20	-31,03	2.030	1,45
2010	173	12,34	804	-13,83	865	-1,93	51	24,39	16	-20,00	1.909	-5,96
2011	153	-11,56	817	1,62	837	-3,24	46	-9,80	18	12,50	1.871	-1,99
2012	172	12,42	848	3,79	977	16,73	31	-32,61	15	-16,67	2.043	9,19
2013	177	2,91	789	-6,96	893	-8,60	32	3,23	17	13,33	1.908	-6,61
2014	153	-13,56	747	-5,32	849	-4,93	41	28,13	16	-5,88	1.806	-5,35
2015	158	3,27	805	7,76	977	15,08	58	41,46	13	-18,75	2.011	11,35
2016	184	16,46	758	-5,84	943	-3,48	62	6,90	15	15,38	1.962	-2,44

## Evolución del número de altas iniciales y bajas definitivas (periodo 2007-2016)

Gráfico 8.13

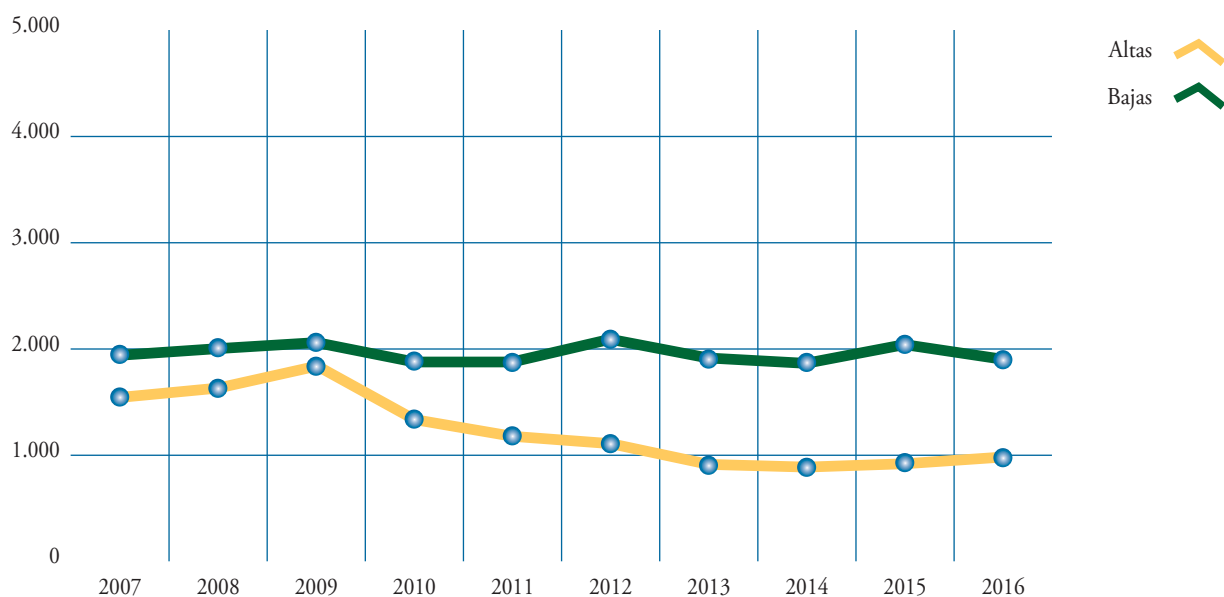



## Evolución del número de altas iniciales y bajas definitivas (periodo 2007-2016)

Cuadro 8.34

SOVI

### Altas iniciales

Datos a 31 de diciembre de 2016

Años	I. Permanente		Jubilación		Viudedad		TOTAL	
	Número	%	Número	%	Número	%	Número	%
2007	13	-43,48	17.561	-25,17	1.885	-0,68	19.459	-23,36
2008	2	-84,62	18.330	4,38	1.809	-4,03	20.141	3,50
2009	2	0,00	16.243	-11,39	1.671	-7,63	17.916	-11,05
2010			14.624	-9,97	1.569	-6,10	16.193	-9,62
2011	1	0,00	10.698	-26,85	1.557	-0,76	12.256	-24,31
2012			6.740	-37,00	1.491	-4,24	8.231	-32,84
2013	1	0,00	2.753	-59,15	1.397	-6,30	4.151	-49,57
2014			1.165	-57,68	1.326	-5,08	2.491	-39,99
2015			830	-28,76	1.302	-1,81	2.132	-14,41
2016			621	-25,18	1.255	-3,61	1.876	-12,01

### Bajas definitivas

Años	I. Permanente		Jubilación		Viudedad		TOTAL	
	Número	%	Número	%	Número	%	Número	%
2007	2.787	1,42	14.847	2,03	3.827	-5,65	21.461	0,50
2008	2.715	-2,58	14.788	-0,40	3.512	-8,23	21.015	-2,08
2009	2.639	-2,80	14.788	0,00	3.447	-1,85	20.874	-0,67
2010	2.388	-9,51	13.990	-5,40	2.935	-14,85	19.313	-7,48
2011	2.393	0,21	13.920	-0,50	2.825	-3,75	19.138	-0,91
2012	2.331	-2,59	14.676	5,43	2.845	0,71	19.852	3,73
2013	2.038	-12,57	13.762	-6,23	2.637	-7,31	18.437	-7,13
2014	1.928	-5,40	13.684	-0,57	2.498	-5,27	18.110	-1,77
2015	1.993	3,37	15.077	10,18	2.717	8,77	19.787	9,26
2016	1.705	-14,45	14.275	-5,32	2.407	-11,41	18.387	-7,08

## Evolución del número de altas iniciales y bajas definitivas (periodo 2007-2016)

Gráfico 8.14

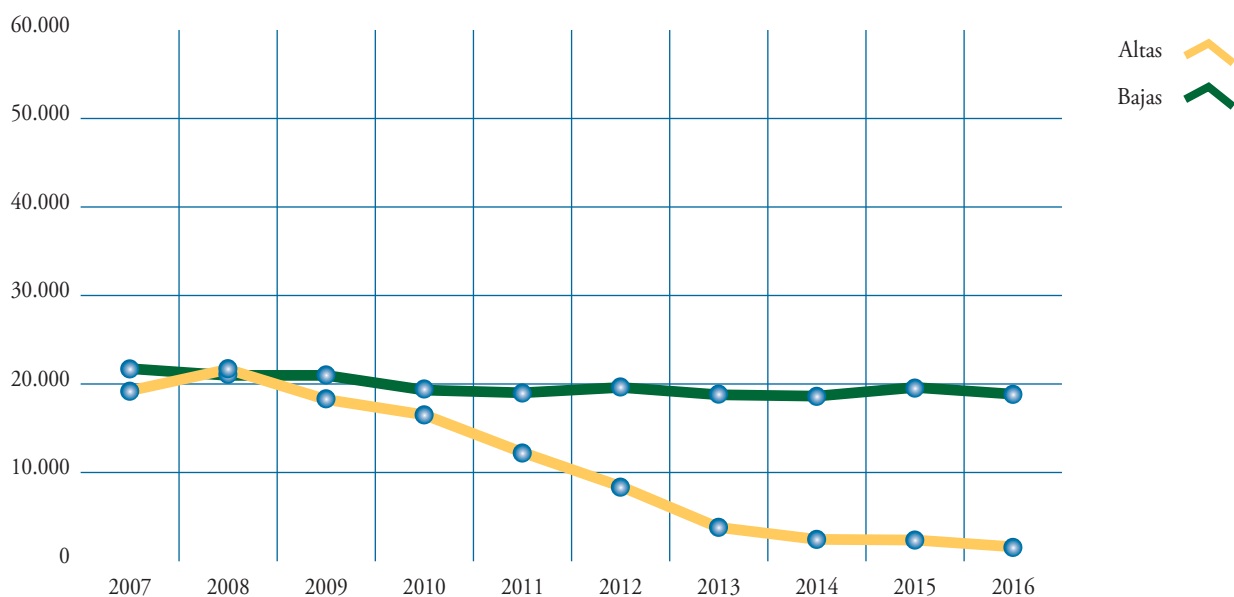

## Evolución de las altas iniciales y bajas definitivas con complemento por mínimos (periodo 2013 - 2016)

Por clases

Cuadro 8.35

### Altas con complementos por mínimos

Clases	Año 2013				Año 2014				Año 2015				Año 2016			
	Número	Importe Medio	% Número	% Importe Medio	Número	Importe Medio	% Número	% Importe Medio	Número	Importe Medio	% Número	% Importe Medio	Número	Importe Medio	% Número	% Importe Medio
Incap. Permanente	11.304	143,35	14,22	15,01	12.502	145,59	15,33	15,34	13.955	144,07	16,05	15,31	15.293	144,11	17,05	15,39
Jubilación	52.931	176,94	16,85	13,66	48.635	185,69	16,29	14,12	43.440	187,12	14,99	13,93	47.281	189,69	15,38	14,24
Viudedad	38.486	225,02	29,72	34,77	37.383	225,56	28,82	34,68	38.078	225,43	28,72	34,34	36.489	224,77	27,89	32,29
Orfandad	11.334	81,84	42,96	25,96	12.064	81,38	43,19	25,97	11.796	81,74	42,47	25,64	11.797	81,30	42,39	25,29
Favor de familiares	2.511	60,75	54,66	16,50	2.646	60,59	55,83	15,84	2.519	61,20	51,81	15,14	2.544	59,65	51,79	14,43
<b>Total pensiones</b>	<b>116.566</b>	<b>177,81</b>	<b>21,03</b>	<b>17,08</b>	<b>113.230</b>	<b>180,39</b>	<b>20,87</b>	<b>17,33</b>	<b>109.788</b>	<b>180,72</b>	<b>20,26</b>	<b>17,22</b>	<b>113.404</b>	<b>180,64</b>	<b>20,22</b>	<b>17,00</b>

### Bajas con complementos por mínimos

Clases	Año 2013				Año 2014				Año 2015				Año 2016			
	Número	Importe Medio	% Número	% Importe Medio	Número	Importe Medio	% Número	% Importe Medio	Número	Importe Medio	% Número	% Importe Medio	Número	Importe Medio	% Número	% Importe Medio
Incap. Permanente	3.460	144,52	11,91	14,34	3.698	147,98	12,69	14,63	4.099	154,22	14,12	14,93	4.028	156,43	14,39	15,13
Jubilación	66.854	211,94	26,04	22,52	66.196	208,70	25,74	21,95	73.111	205,06	26,36	21,73	68.180	202,48	25,84	21,02
Viudedad	44.378	278,54	38,47	50,52	45.672	275,45	38,60	49,21	51.299	272,95	38,20	48,15	47.518	269,85	37,75	46,97
Orfandad	2.600	204,01	52,96	39,32	2.620	205,37	51,65	38,87	10.696	100,92	46,08	29,97	11.271	99,02	44,70	29,75
Favor de familiares	2.228	86,45	51,15	26,39	2.262	88,38	54,72	26,50	2.451	88,57	57,83	25,87	2.152	89,47	55,07	25,88
<b>Total pensiones</b>	<b>119.520</b>	<b>232,20</b>	<b>29,12</b>	<b>28,16</b>	<b>120.448</b>	<b>229,82</b>	<b>29,10</b>	<b>27,63</b>	<b>141.656</b>	<b>218,30</b>	<b>30,26</b>	<b>27,09</b>	<b>133.149</b>	<b>214,55</b>	<b>29,80</b>	<b>26,25</b>

% Núm. = Porcentaje que suponen las altas/bajas con mínimos sobre total altas/bajas

% Importe medio = Porcentaje que supone el importe del complemento a mínimo sobre total nómina.

## Evolución de las altas iniciales y bajas definitivas con complemento por mínimos (periodo 2013 - 2016)

Por regímenes

Cuadro 8.36

### Altas con complementos por mínimos

Regímenes	Año 2013				Año 2014				Año 2015				Año 2016			
	Número	Importe Medio	% Número	% Importe Medio	Número	Importe Medio	% Número	% Importe Medio	Número	Importe Medio	% Número	% Importe Medio	Número	Importe Medio	% Número	% Importe Medio
General	80.122	174,16	19,18	15,37	79.730	174,99	19,11	15,54	78.151	174,14	18,59	15,31	81.421	173,74	18,62	15,07
Trabajadores Autónomos	34.537	186,59	29,49	25,67	31.834	194,70	29,49	27,20	30.059	198,66	28,74	28,35	30.471	199,78	28,69	28,92
Trabajadores del Mar	1.312	167,58	22,38	17,13	1.223	168,75	22,42	17,64	1.174	165,44	21,19	17,00	1.069	170,81	19,53	17,07
Minería del Carbón	107	147,40	3,58	8,91	109	154,22	3,41	8,88	79	149,11	2,87	8,60	67	176,79	2,28	10,17
Empleados de Hogar(*)	107	304,95	66,88	77,66												
A. T. y E. P.	381	155,81	6,23	15,72	330	158,84	5,43	16,01	324	168,09	5,06	17,01	375	151,06	5,36	15,08
SOVI(**)					4	97,70	0,16	25,84	1	183,51	0,05	48,53	1	74,32	0,05	19,43
<b>Total Sistema</b>	<b>116.566</b>	<b>177,81</b>	<b>21,03</b>	<b>17,08</b>	<b>113.230</b>	<b>180,39</b>	<b>20,87</b>	<b>17,33</b>	<b>109.788</b>	<b>180,72</b>	<b>20,26</b>	<b>17,22</b>	<b>113.404</b>	<b>180,64</b>	<b>20,22</b>	<b>17,00</b>

### Bajas con complementos por mínimos

Regímenes	Año 2013				Año 2014				Año 2015				Año 2016			
	Número	Importe Medio	% Número	% Importe Medio	Número	Importe Medio	% Número	% Importe Medio	Número	Importe Medio	% Número	% Importe Medio	Número	Importe Medio	% Número	% Importe Medio
General	73.950	223,54	26,29	23,74	77.542	222,48	26,77	23,66	91.914	211,59	28,03	23,36	86.985	208,47	27,62	22,76
Trabajadores Autónomos	39.044	246,39	43,60	44,80	38.627	243,94	43,27	43,94	44.743	231,59	44,25	42,28	41.561	226,93	43,79	40,93
Trabajadores del Mar	1.906	218,69	32,24	27,41	1.892	215,89	31,83	26,27	2.238	210,09	32,96	26,12	2.065	208,48	32,34	25,77
Minería del Carbón	443	205,07	13,74	17,17	473	203,49	14,63	16,84	496	201,03	14,01	16,52	430	185,01	12,33	14,76
Empleados de Hogar(*)	2320	261,10	51,90	53,78												
A. T. y E. P.	1.857	262,99	24,69	29,49	1.865	266,62	24,36	29,95	2.213	243,48	24,52	28,72	2.055	236,61	23,50	27,38
SOVI(**)					49	88,08	0,27	23,54	52	96,22	0,26	25,69	53	104,71	0,29	27,78
<b>Total Sistema</b>	<b>119.520</b>	<b>232,20</b>	<b>29,12</b>	<b>28,16</b>	<b>120.448</b>	<b>229,82</b>	<b>29,10</b>	<b>27,63</b>	<b>141.656</b>	<b>218,30</b>	<b>30,26</b>	<b>27,09</b>	<b>133.149</b>	<b>214,55</b>	<b>29,80</b>	<b>26,25</b>

% Núm. = Porcentaje que suponen las altas/bajas con mínimos sobre total altas/bajas.

% Importe medio = Porcentaje que supone el importe del complemento a mínimo sobre total nómina

(\*) A partir de junio de 2013, las pensiones del Régimen Especial de Empleados de Hogar figuran integradas en el Régimen General. Por tanto, los datos recogidos en 2013 corresponden al periodo enero-mayo.

(\*\*) Desde el año 2014 se incluyen como pensiones con mínimos las pensiones SOVI abonadas a prorrata con garantía del 50% por residencia en España.

## Evolución de la nómina mensual de pensiones según concepto

(periodo 2007-2016)

Cuadro 8.37

Importe mensual (en millones de €)

Datos a 31 de diciembre de 2016

Años	Pensión inicial(*)	Revalorización	Complemento a mínimo	TOTAL
2007	3.554,32	1.757,20	370,83	5.682,35
2008	3.836,45	1.895,74	418,84	6.151,03
2009	4.140,87	1.954,02	458,31	6.553,20
2010	4.451,08	1.937,87	492,30	6.881,25
2011	4.758,26	1.933,43	506,73	7.198,42
2012	5.095,21	1.913,15	531,77	7.540,13
2013	5.436,84	1.927,24	533,99	7.898,07
2014	5.758,92	1.857,90	526,95	8.143,77
2015	6.069,64	1.778,29	514,94	8.362,87
2016	6.412,27	1.707,32	505,72	8.625,32

### Distribución porcentual

Años	Pensión inicial(*)	Revalorización	Complemento a mínimo	TOTAL
2007	62,55	30,92	6,53	100,00
2008	62,37	30,82	6,81	100,00
2009	63,19	29,82	6,99	100,00
2010	64,68	28,16	7,15	100,00
2011	66,10	26,86	7,04	100,00
2012	67,57	25,37	7,05	100,00
2013	68,84	24,40	6,76	100,00
2014	70,72	22,81	6,47	100,00
2015	72,58	21,26	6,16	100,00
2016	74,34	19,79	5,86	100,00

(\*) Incluye otros complementos

### Evolución de la nómina mensual de pensiones según concepto (periodo 2007-2016)

Gráfico 8.15

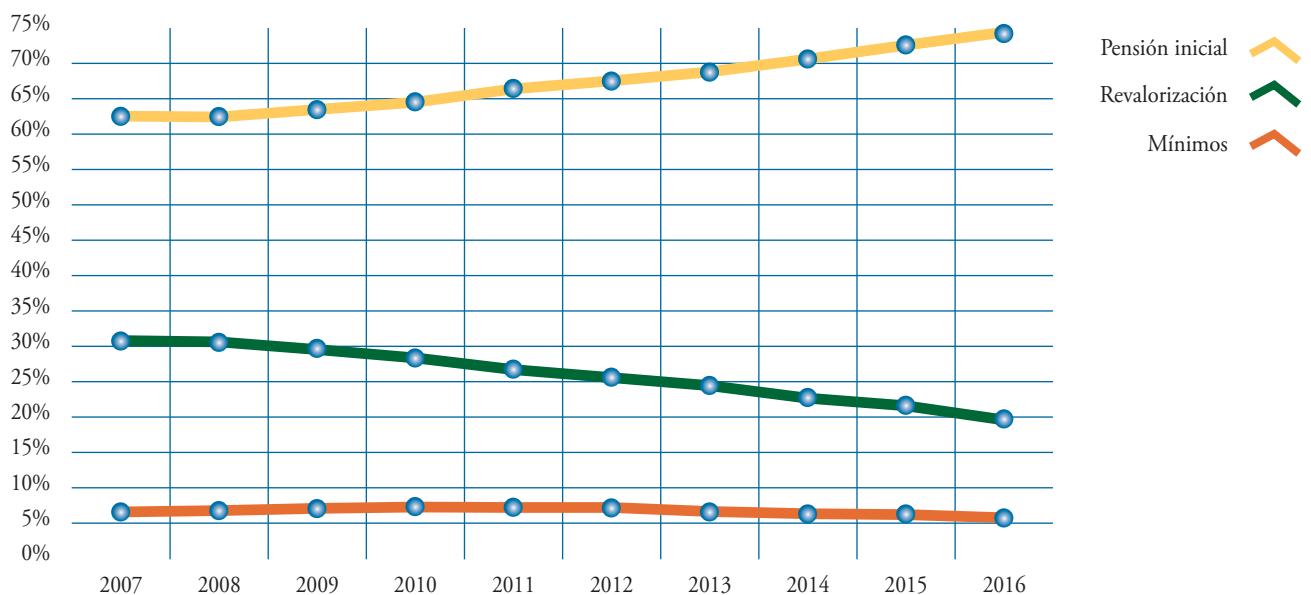

## Evolución del número de pensiones con complemento por mínimos y del porcentaje sobre total pensiones en vigor (periodo 2007-2016)

Cuadro 8.38

Por clases

Datos a 31 de diciembre de 2016

Años	I. Permanente		Jubilación		Viudedad		Orfandad		F. de Familiares		TOTAL	
	Número	%	Número	%	Número	%	Número	%	Número	%	Número	%
2007	52.885	5,86	1.307.078	26,67	740.641	33,06	119.390	46,46	17.943	47,30	2.237.937	26,84
2008	61.653	6,73	1.349.433	27,01	750.039	33,14	124.692	47,77	18.403	48,85	2.304.220	27,19
2009	83.414	8,96	1.373.353	26,94	761.467	33,36	128.138	48,09	18.783	49,68	2.365.155	27,45
2010	94.756	10,13	1.395.808	26,83	773.404	33,60	130.597	48,28	19.058	50,65	2.413.623	27,59
2011	104.225	11,07	1.410.340	26,63	779.194	33,59	133.255	48,44	19.673	51,61	2.446.687	27,58
2012	113.157	12,03	1.435.388	26,57	783.386	33,60	142.923	48,41	20.428	54,32	2.495.282	27,70
2013	114.761	12,31	1.433.237	25,95	779.601	33,23	151.144	47,90	21.088	55,45	2.499.831	27,31
2014	118.667	12,77	1.433.046	25,49	773.708	32,83	159.724	47,49	21.484	55,53	2.506.629	27,00
2015	122.278	13,08	1.411.720	24,82	762.802	32,40	159.278	47,09	21.515	54,78	2.477.593	26,49
2016	127.141	13,48	1.393.651	24,09	752.492	31,90	158.112	46,71	21.869	54,33	2.453.265	25,92

## Relación pensiones/pensionistas (periodo 2007-2016)

Cuadro 8.39

Total Sistema

Años		Pensionistas	Pensiones	Pensiones/pensionistas
2007	Diciembre	7.586.574	8.334.316	1,10
2008	Diciembre	7.700.749	8.464.342	1,10
2009	Diciembre	7.826.416	8.604.119	1,10
2010	Diciembre	7.948.463	8.739.732	1,10
2011	Diciembre	8.061.785	8.866.277	1,10
2012	Diciembre	8.182.112	8.999.045	1,10
2013	Diciembre	8.315.826	9.145.966	1,10
2014	Diciembre	8.428.617	9.270.942	1,10
2015	Diciembre	8.508.482	9.360.799	1,10
2016	Enero	8.503.090	9.353.988	1,10
	Febrero	8.509.091	9.360.522	1,10
	Marzo	8.518.727	9.371.760	1,10
	Abril	8.524.591	9.378.369	1,10
	Mayo	8.528.843	9.384.016	1,10
	Junio	8.545.172	9.402.148	1,10
	Julio	8.559.328	9.417.724	1,10
	Agosto	8.568.629	9.427.785	1,10
	Septiembre	8.574.146	9.433.986	1,10
	Octubre	8.586.224	9.447.945	1,10
	Noviembre	8.595.509	9.458.366	1,10
	Diciembre	8.609.085	9.473.482	1,10

Datos a día 1 de cada mes

# Evolución del porcentaje de pensiones con complemento por mínimos sobre total de pensiones en vigor (periodo 2007-2016). Por clases

Gráfico 8.16

## Incapacidad Permanente

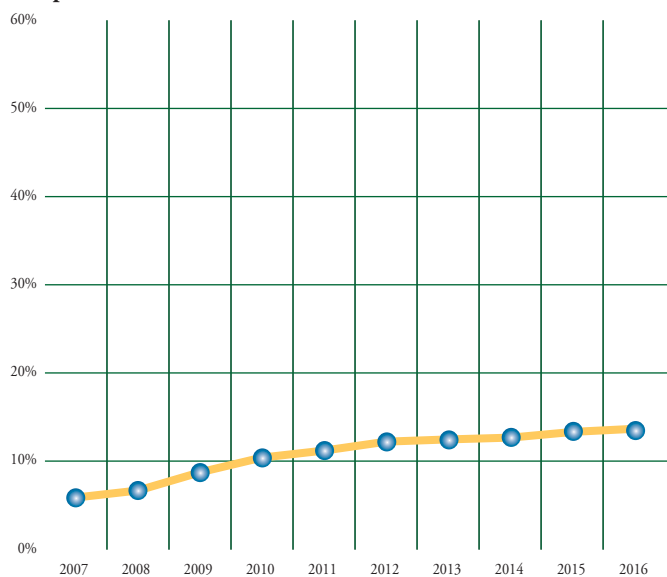

## Jubilación

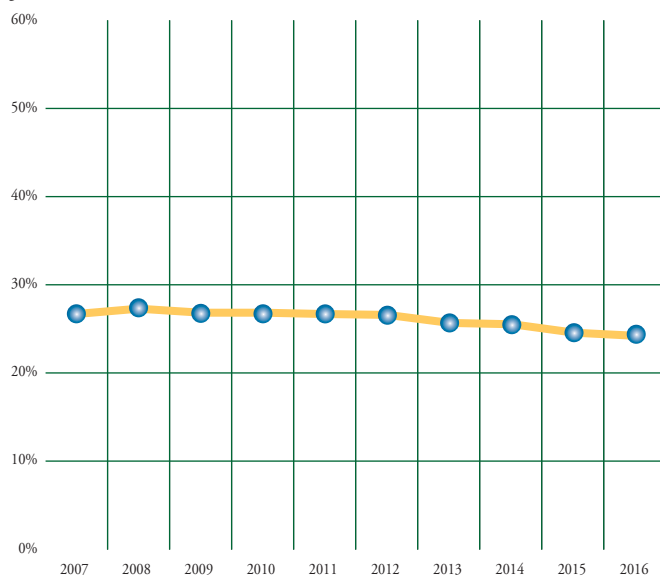

## Viudedad

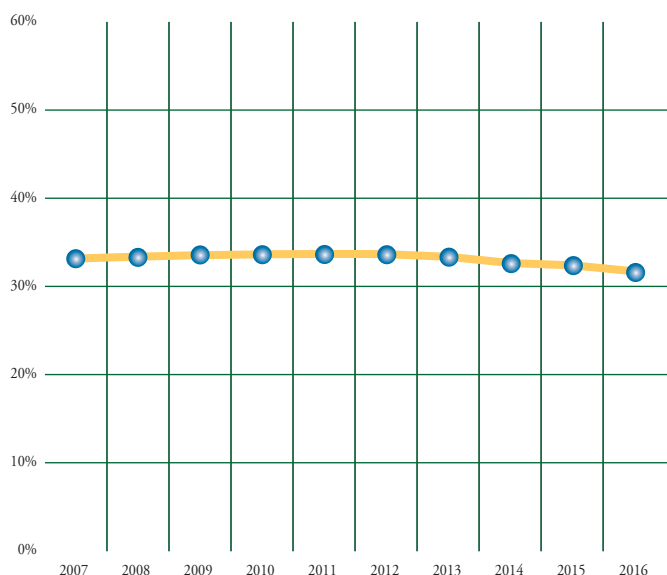

## Orfandad

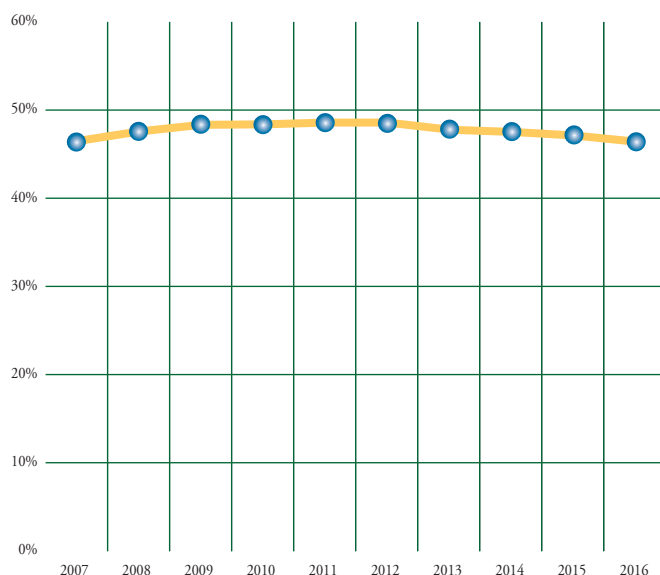

## Favor de Familiares

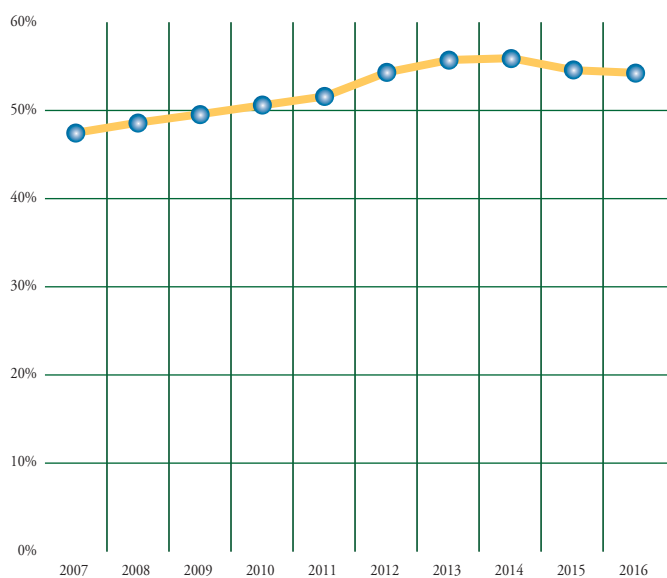

## Total Pensiones

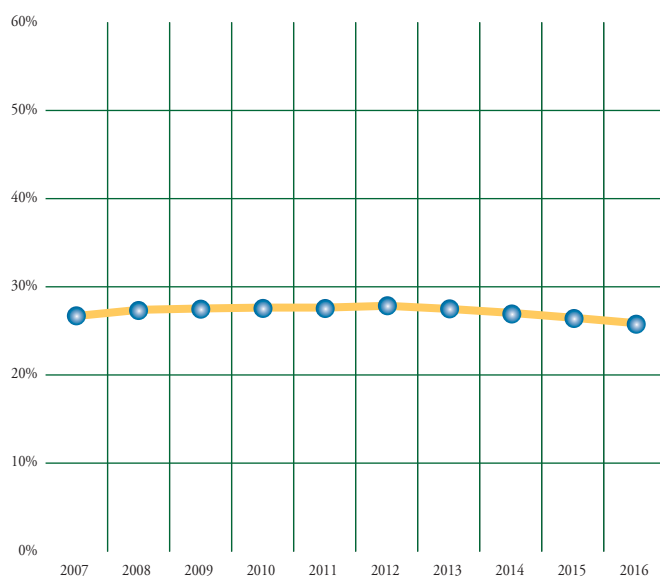



# anexo V

Prestaciones familiares  
por hijo a cargo





# Anexo V

## PRESTACIONES FAMILIARES POR HIJO A CARGO EN EL AÑO 2016

Se ofrecen en este capítulo datos sobre la nómina correspondiente a la asignación económica por hijo o menor a cargo, que se abona por cada hijo menor de dieciocho años o mayor con discapacidad que esté a cargo del beneficiario, cualquiera que sea la naturaleza legal de la filiación de aquéllos, así como por los menores en acogimiento familiar o delegación de guarda para la convivencia preadoptiva. La regulación de estas prestaciones se encuentra en el Real Decreto 1335/2005, de 11 de noviembre, por el que se regulan las prestaciones familiares de la Seguridad Social, y en el Real Decreto Legislativo 8/2015, de 30 de octubre, por el que se aprueba el texto refundido de la Ley General de la Seguridad Social.

La cuantía de la asignación económica para el año 2016, es de 291,00 euros anuales, salvo en los supuestos especiales siguientes, en los que el hijo o menor a cargo tenga la condición de persona con discapacidad:

✓ 1.000,00 euros, cuando el hijo o menor a cargo tenga un grado de discapacidad igual o superior al 33%.

✓ 4.414,80 euros, cuando el hijo a cargo mayor de dieciocho años esté afectado por una discapacidad en un grado igual o superior al 65%.

✓ 6.622,80 euros, cuando el hijo a cargo sea mayor de dieciocho años, esté afectado de una discapacidad en grado igual o superior al 75% y, como consecuencia de pérdidas anatómicas o funcionales, necesite el concurso de otra persona para realizar los actos más esenciales de la vida, tales como vestirse, desplazarse, comer o análogos.

Mientras que en el Cuadro 9.1 "Asignación económica por hijo o menor a cargo en vigor en diciembre de 2016" se recoge la información correspondiente a los causantes de estas prestaciones, en el Cuadro 9.2 los datos quedan referidos a los beneficiarios de las mismas, considerándose como tales a cada uno de los perceptores que figuran en nómina.

Por último se incluye, con el fin de dar una visión temporal, una evolución de las asignaciones económicas por hijo o menor a cargo, durante el período 2007-2016, diferenciando el pago mensual y semestral, y los grados de discapacidad (cuadro 9.3).

# Asignación económica por hijo o menor a cargo, por grados de discapacidad

Cuadro 9.1/1

## Comunidades Autónomas y Provincias

Datos a 31 de diciembre de 2016

Comunidad Autónoma	CAUSANTES MENORES DE 18 AÑOS (pago semestral)					
	Sin discapacidad		Con discapacidad ≥ 33%		Total causantes < 18 años	
	Número	Importe	Número	Importe	Número	Importe
<b>Andalucía</b>	394.762	55.732.403,20	23.392	11.315.451,75	418.154	67.047.854,95
Almería	39.699	5.579.462,16	1.427	689.882,25	41.126	6.269.344,41
Cádiz	67.702	9.589.151,39	3.264	1.578.837,25	70.966	11.167.988,64
Córdoba	33.283	4.683.384,34	2.317	1.114.902,75	35.600	5.798.287,09
Granada	43.213	6.098.698,70	2.353	1.144.040,00	45.566	7.242.738,70
Huelva	23.928	3.375.018,20	1.664	807.318,75	25.592	4.182.336,95
Jaén	28.321	4.003.837,01	1.700	825.789,00	30.021	4.829.626,01
Málaga	67.507	9.541.157,64	4.026	1.951.051,50	71.533	11.492.209,14
Sevilla	91.109	12.861.693,76	6.641	3.203.630,25	97.750	16.065.324,01
<b>Aragón</b>	28.148	3.929.470,00	2.305	1.118.029,75	30.453	5.047.499,75
Huesca	4.793	667.096,79	346	169.363,75	5.139	836.460,54
Teruel	3.264	453.532,36	146	70.000,00	3.410	523.532,36
Zaragoza	20.091	2.808.840,85	1.813	878.666,00	21.904	3.687.506,85
<b>Asturias</b>	17.929	2.529.706,44	2.306	1.115.130,49	20.235	3.644.836,93
<b>Illes Balears</b>	20.565	2.890.175,24	2.498	1.197.195,75	23.063	4.087.370,99
<b>Canarias</b>	72.323	10.171.471,59	5.020	2.435.458,17	77.343	12.606.929,76
Palmas (Las)	38.395	5.405.046,99	2.806	1.354.585,17	41.201	6.759.632,16
S.C. Tenerife	33.928	4.766.424,60	2.214	1.080.873,00	36.142	5.847.297,60
<b>Cantabria</b>	10.892	1.529.662,40	1.121	542.488,75	12.013	2.072.151,15
<b>Castilla y León</b>	45.333	6.395.553,59	4.480	2.168.773,75	49.813	8.564.327,34
Ávila	4.384	619.695,56	303	144.582,00	4.687	764.277,56
Burgos	5.797	815.895,32	939	456.395,50	6.736	1.272.290,82
León	8.862	1.252.622,88	608	295.300,25	9.470	1.547.923,13
Palencia	2.897	407.721,81	427	207.041,00	3.324	614.762,81
Salamanca	6.517	921.027,52	535	261.145,50	7.052	1.182.173,02
Segovia	2.965	416.784,30	292	140.863,75	3.257	557.648,05
Soria	1.460	204.574,06	151	72.968,25	1.611	277.542,31
Valladolid	9.301	1.315.095,50	993	481.582,00	10.294	1.796.677,50
Zamora	3.150	442.136,64	232	108.895,50	3.382	551.032,14
<b>Castilla - La Mancha</b>	62.150	8.726.185,21	5.183	2.524.369,00	67.333	11.250.554,21
Albacete	13.269	1.865.178,29	1.430	693.664,00	14.699	2.558.842,29
Ciudad Real	18.170	2.548.465,25	957	463.582,00	19.127	3.012.047,25
Cuenca	5.059	707.610,66	540	264.000,00	5.599	971.610,66
Guadalajara	4.854	679.456,56	604	294.718,25	5.458	974.174,81
Toledo	20.798	2.925.474,45	1.652	808.404,75	22.450	3.733.879,20
<b>Cataluña</b>	167.921	23.528.390,48	22.130	10.661.233,89	190.051	34.189.624,37
Barcelona	107.443	15.022.547,49	15.502	7.456.484,38	122.945	22.479.031,87
Girona	22.978	3.216.806,67	2.354	1.132.332,75	25.332	4.349.139,42
Lleida	12.009	1.684.950,95	973	471.800,25	12.982	2.156.751,20
Tarragona	25.491	3.604.085,37	3.301	1.600.616,51	28.792	5.204.701,88
<b>Cdad. Valenciana</b>	153.399	21.457.946,53	10.930	5.269.999,26	164.329	26.727.945,79
Alicante	65.108	9.126.581,52	2.946	1.428.095,88	68.054	10.554.677,40
Castellón	17.288	2.420.040,92	1.433	697.259,25	18.721	3.117.300,17
Valencia	71.003	9.911.324,09	6.551	3.144.644,13	77.554	13.055.968,22
<b>Extremadura</b>	41.228	5.818.875,85	2.136	1.035.141,50	43.364	6.854.017,35
Badajoz	28.253	3.995.201,83	1.410	685.195,75	29.663	4.680.397,58
Cáceres	12.975	1.823.674,02	726	349.945,75	13.701	2.173.619,77
<b>Galicia</b>	46.635	6.550.986,94	5.445	2.627.555,23	52.080	9.178.542,17
Coruña (A)	16.735	2.351.600,53	1.790	864.330,00	18.525	3.215.930,53
Lugo	6.034	847.382,45	460	223.094,98	6.494	1.070.477,43
Ourense	4.851	680.351,69	507	243.363,75	5.358	923.715,44
Pontevedra	19.015	2.671.652,27	2.688	1.296.766,50	21.703	3.968.418,77
<b>Madrid</b>	115.676	16.342.522,19	17.087	8.236.311,17	132.763	24.578.833,36
<b>Murcia</b>	67.877	9.513.280,35	5.446	2.639.219,50	73.323	12.152.499,85
<b>Navarra</b>	13.047	1.838.742,78	1.224	592.259,25	14.271	2.431.002,03
<b>País Vasco</b>	29.172	4.097.283,85	4.282	2.079.164,00	33.454	6.176.447,85
Araba/Álava	6.203	861.576,33	649	314.895,50	6.852	1.176.471,83
Gipuzkoa	6.970	977.273,61	910	435.759,25	7.880	1.413.032,86
Bizkaia	15.999	2.258.433,91	2.723	1.328.509,25	18.722	3.586.943,16
<b>Rioja (La)</b>	8.028	1.133.904,16	673	326.916,00	8.701	1.460.820,16
Ceuta	9.567	1.352.750,94	426	204.154,75	9.993	1.556.905,69
Melilla	11.641	1.646.090,40	684	334.977,50	12.325	1.981.067,90
<b>TOTAL</b>	<b>1.316.293</b>	<b>185.185.402,14</b>	<b>116.768</b>	<b>56.423.829,46</b>	<b>1.433.061</b>	<b>241.609.231,60</b>

# Asignación económica por hijo o menor a cargo, por grados de discapacidad

Cuadro 9.1/2

## Comunidades Autónomas y Provincias

Datos a 31 de diciembre de 2016

Comunidad Autónoma	CAUSANTES CON 18 O MÁS AÑOS (pago mensual)					
	Con discapacidad ≥ 65%		Con discapacidad ≥ 75%		Total causantes ≥ 18 años	
	Número	Importe	Número	Importe	Número	Importe
<b>Andalucía</b>	22.565	8.301.479,55	11.229	6.196.181,30	33.794	14.497.660,85
Almería	1.327	488.203,30	832	459.180,80	2.159	947.384,10
Cádiz	3.366	1.238.351,40	1.614	890.214,70	4.980	2.128.566,10
Córdoba	2.390	879.281,00	1.321	729.059,90	3.711	1.608.340,90
Granada	2.400	882.960,00	1.427	787.009,40	3.827	1.669.969,40
Huelva	1.746	642.353,40	639	352.664,10	2.385	995.017,50
Jaén	1.709	628.741,10	788	434.897,20	2.497	1.063.638,30
Málaga	4.213	1.549.778,75	2.191	1.209.212,90	6.404	2.758.991,65
Sevilla	5.414	1.991.810,60	2.417	1.333.942,30	7.831	3.325.752,90
<b>Aragón</b>	3.331	1.225.290,95	1.673	923.328,70	5.004	2.148.619,65
Huesca	589	216.693,10	322	177.711,80	911	394.404,90
Teruel	389	142.929,15	182	100.445,80	571	243.374,95
Zaragoza	2.353	865.668,70	1.169	645.171,10	3.522	1.510.839,80
<b>Asturias</b>	4.037	1.485.212,30	2.052	1.132.498,80	6.089	2.617.711,10
<b>Illes Balears</b>	1.611	592.686,90	1.166	643.515,40	2.777	1.236.202,30
<b>Canarias</b>	5.944	2.185.509,95	3.896	2.149.650,50	9.840	4.335.160,45
Palmas (Las)	3.415	1.255.090,85	2.162	1.193.207,80	5.577	2.448.298,65
S.C. Tenerife	2.529	930.419,10	1.734	956.442,70	4.263	1.886.861,80
<b>Cantabria</b>	1.609	591.951,10	1.190	656.761,00	2.799	1.248.712,10
<b>Castilla y León</b>	8.900	3.273.942,10	4.967	2.740.735,40	13.867	6.014.677,50
Ávila	553	203.448,70	302	166.673,80	855	370.122,50
Burgos	1.536	564.726,50	589	325.069,10	2.125	889.795,60
León	1.751	644.192,90	1.069	589.981,10	2.820	1.234.174,00
Palencia	640	235.456,00	227	125.281,30	867	360.737,30
Salamanca	1.190	437.801,00	715	394.608,50	1.905	832.409,50
Segovia	493	181.374,70	350	193.165,00	843	374.539,70
Soria	374	137.594,60	160	88.304,00	534	225.898,60
Valladolid	1.651	607.402,90	1.044	575.631,70	2.695	1.183.034,60
Zamora	712	261.944,80	511	282.020,90	1.223	543.965,70
<b>Castilla - La Mancha</b>	5.443	2.002.478,70	2.934	1.619.274,60	8.377	3.621.753,30
Albacete	1.194	439.272,60	715	394.608,50	1.909	833.881,10
Ciudad Real	1.461	537.501,90	736	406.198,40	2.197	943.700,30
Cuenca	619	227.730,10	304	167.777,60	923	395.507,70
Guadalajara	470	172.913,00	308	169.985,20	778	342.898,20
Toledo	1.699	625.061,10	871	480.704,90	2.570	1.105.766,00
<b>Cataluña</b>	15.829	5.822.385,40	9.821	5.417.450,40	25.650	11.239.835,80
Barcelona	11.536	4.243.542,55	7.285	4.019.487,70	18.821	8.263.030,25
Girona	1.524	560.127,75	778	429.378,20	2.302	989.505,95
Lleida	853	313.818,70	678	374.188,20	1.531	688.006,90
Tarragona	1.916	704.896,40	1.080	594.396,30	2.996	1.299.292,70
<b>Cdad. Valenciana</b>	12.875	4.735.240,90	6.431	3.548.438,05	19.306	8.283.678,95
Alicante	4.272	1.570.933,00	1.748	964.721,20	6.020	2.535.654,20
Castellón	1.617	594.894,30	897	495.054,30	2.514	1.089.948,60
Valencia	6.986	2.569.413,60	3.786	2.088.662,55	10.772	4.658.076,15
<b>Extremadura</b>	3.916	1.440.696,40	1.737	958.650,30	5.653	2.399.346,70
Badajoz	2.478	911.656,20	1.080	596.052,00	3.558	1.507.708,20
Cáceres	1.438	529.040,20	657	362.598,30	2.095	891.638,50
<b>Galicia</b>	10.356	3.809.788,45	4.786	2.641.393,40	15.142	6.451.181,85
Coruña (A)	4.498	1.654.814,20	2.000	1.103.800,00	6.498	2.758.614,20
Lugo	1.332	490.042,80	656	362.046,40	1.988	852.089,20
Ourense	1.188	436.881,25	455	251.114,50	1.643	687.995,75
Pontevedra	3.338	1.228.050,20	1.675	924.432,50	5.013	2.152.482,70
<b>Madrid</b>	13.681	5.032.875,68	7.804	4.305.647,85	21.485	9.338.523,53
<b>Murcia</b>	3.607	1.327.015,30	3.070	1.693.781,10	6.677	3.020.796,40
<b>Navarra</b>	1.417	521.314,30	995	549.140,50	2.412	1.070.454,80
<b>País Vasco</b>	6.346	2.334.693,40	2.975	1.641.901,00	9.321	3.976.594,40
Araba/Álava	609	224.051,10	437	241.178,80	1.046	465.229,90
Gipuzkoa	1.439	529.408,10	1.203	663.935,70	2.642	1.193.343,80
Bizkaia	4.298	1.581.234,20	1.335	736.786,50	5.633	2.318.020,70
<b>Rioja (La)</b>	696	256.058,40	373	205.858,70	1.069	461.917,10
Ceuta	181	66.589,90	104	57.397,60	285	123.987,50
Melilla	230	84.617,00	160	88.304,00	390	172.921,00
<b>TOTAL</b>	<b>122.574</b>	<b>45.089.826,68</b>	<b>67.363</b>	<b>37.169.908,60</b>	<b>189.937</b>	<b>82.259.735,28</b>

# Número de beneficiarios de la asignación económica por hijo o menor a cargo por Comunidades Autónomas y Provincias(\*)

Cuadro 9.2

Datos a 31 de diciembre de 2016

Comunidad Autónoma	De causantes < 18 años (pago semestral)	De causantes ≥ 18 años (pago mensual)
<b>Andalucía</b>	267.300	33.068
Almería	23.620	2.123
Cádiz	47.761	4.874
Córdoba	22.779	3.641
Granada	28.311	3.728
Huelva	16.984	2.338
Jaén	18.348	2.423
Málaga	45.408	6.284
Sevilla	64.089	7.657
<b>Aragón</b>	17.442	4.934
Huesca	2.808	896
Teruel	1.785	559
Zaragoza	12.849	3.479
<b>Asturias</b>	14.276	6.002
<b>Illes Balears</b>	13.174	2.730
<b>Canarias</b>	54.357	9.579
Palmas (Las)	28.664	5.404
S.C. Tenerife	25.693	4.175
<b>Cantabria</b>	8.079	2.775
<b>Castilla y León</b>	30.759	13.583
Ávila	2.662	840
Burgos	4.086	2.092
León	6.132	2.741
Palencia	2.082	856
Salamanca	4.441	1.872
Segovia	1.838	816
Soria	909	522
Valladolid	6.404	2.645
Zamora	2.205	1.199
<b>Castilla - La Mancha</b>	39.715	8.251
Albacete	9.159	1.889
Ciudad Real	11.474	2.171
Cuenca	3.290	909
Guadalajara	3.136	762
Toledo	12.656	2.520
<b>Cataluña</b>	108.087	25.263
Barcelona	71.982	18.550
Girona	13.183	2.272
Lleida	6.814	1.512
Tarragona	16.108	2.929
<b>Cdad. Valenciana</b>	102.052	18.934
Alicante	41.606	5.898
Castellón	11.034	2.465
Valencia	49.412	10.571
<b>Extremadura</b>	27.612	5.550
Badajoz	19.098	3.509
Cáceres	8.514	2.041
<b>Galicia</b>	36.206	14.927
Coruña (A)	12.860	6.415
Lugo	4.357	1.956
Ourense	3.677	1.622
Pontevedra	15.312	4.934
<b>Madrid</b>	81.980	21.113
<b>Murcia</b>	42.023	6.527
<b>Navarra</b>	7.870	2.382
<b>País Vasco</b>	20.003	9.232
Araba/Álava	3.488	1.035
Gipuzkoa	4.497	2.617
Bizkaia	12.018	5.580
<b>Rioja (La)</b>	4.667	1.056
Ceuta	4.977	276
Melilla	5.765	380
<b>TOTAL</b>	<b>886.344</b>	<b>186.562</b>

(\*) Se considera beneficiario a cada uno de los perceptores de la Asignación económica que figuran en nómina.

## Evolución de la asignación económica por hijo o menor a cargo, por grados de discapacidad Cuadro 9.3

(periodo 2007-2016)

Datos a 31 de diciembre de 2016

Años	Causantes menores de 18 años						Beneficiarios	
	Sin discapacidad		Con discapacidad $\geq$ 33%		Total			
	Número	%	Número	%	Número	%	Número	%
2007	759.594	-6,08	76.587	2,62	836.181	-5,34	496.026	-5,35
2008	816.913	7,55	79.881	4,30	896.794	7,25	531.484	7,15
2009	901.617	10,37	84.598	5,91	986.215	9,97	586.461	10,34
2010	990.593	9,87	89.537	5,84	1.080.130	9,52	645.115	10,00
2011	1.029.080	3,89	94.694	5,76	1.123.774	4,04	676.390	4,85
2012	1.044.581	1,51	100.191	5,81	1.144.772	1,87	691.960	2,30
2013	1.152.160	10,30	105.494	5,29	1.257.654	9,86	764.659	10,51
2014	1.233.360	7,05	109.897	4,17	1.343.257	6,81	822.928	7,62
2015	1.263.388	2,43	113.321	3,12	1.376.709	2,49	847.652	3,00
2016	1.316.293	4,19	116.768	3,04	1.433.061	4,09	886.344	4,56

Años	Causantes con 18 o más años						Beneficiarios	
	Con discapacidad $\geq$ 65%		Con discapacidad $\geq$ 75%		Total			
	Número	%	Número	%	Número	%	Número	%
2007	96.730	3,28	57.699	2,13	154.429	2,85	150.582	2,91
2008	100.781	4,19	58.464	1,33	159.245	3,12	155.378	3,18
2009	105.161	4,35	59.649	2,03	164.810	3,49	160.899	3,55
2010	108.607	3,28	60.833	1,98	169.440	2,81	165.531	2,88
2011	110.834	2,05	62.029	1,97	172.863	2,02	168.999	2,10
2012	113.318	2,24	63.083	1,70	176.401	2,05	172.762	2,23
2013	115.812	2,20	64.101	1,61	179.913	1,99	176.338	2,07
2014	118.218	2,08	65.180	1,68	183.398	1,94	179.924	2,03
2015	120.453	1,89	66.178	1,53	186.631	1,76	183.217	1,83
2016	122.574	1,76	67.363	1,79	189.937	1,77	186.562	1,83

% Variación porcentual interanual

## Evolución de las prestaciones familiares por hijo a cargo, or grupo de edad del causante Gráfico 9.1

(periodo 2007-2016)

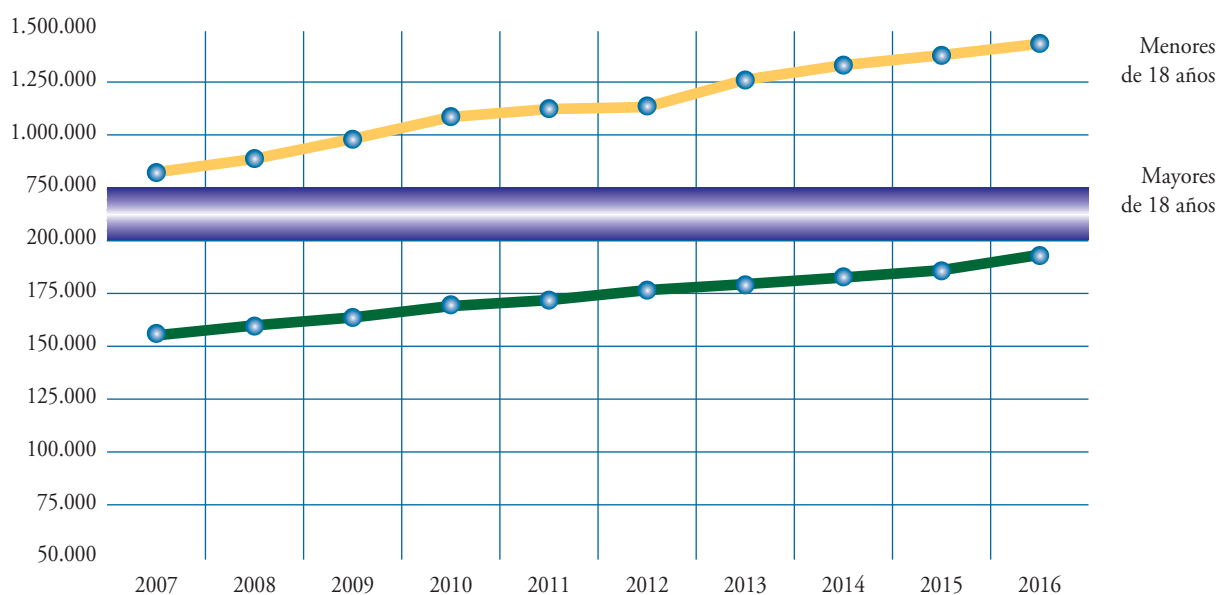



# anexo VI

Normativa

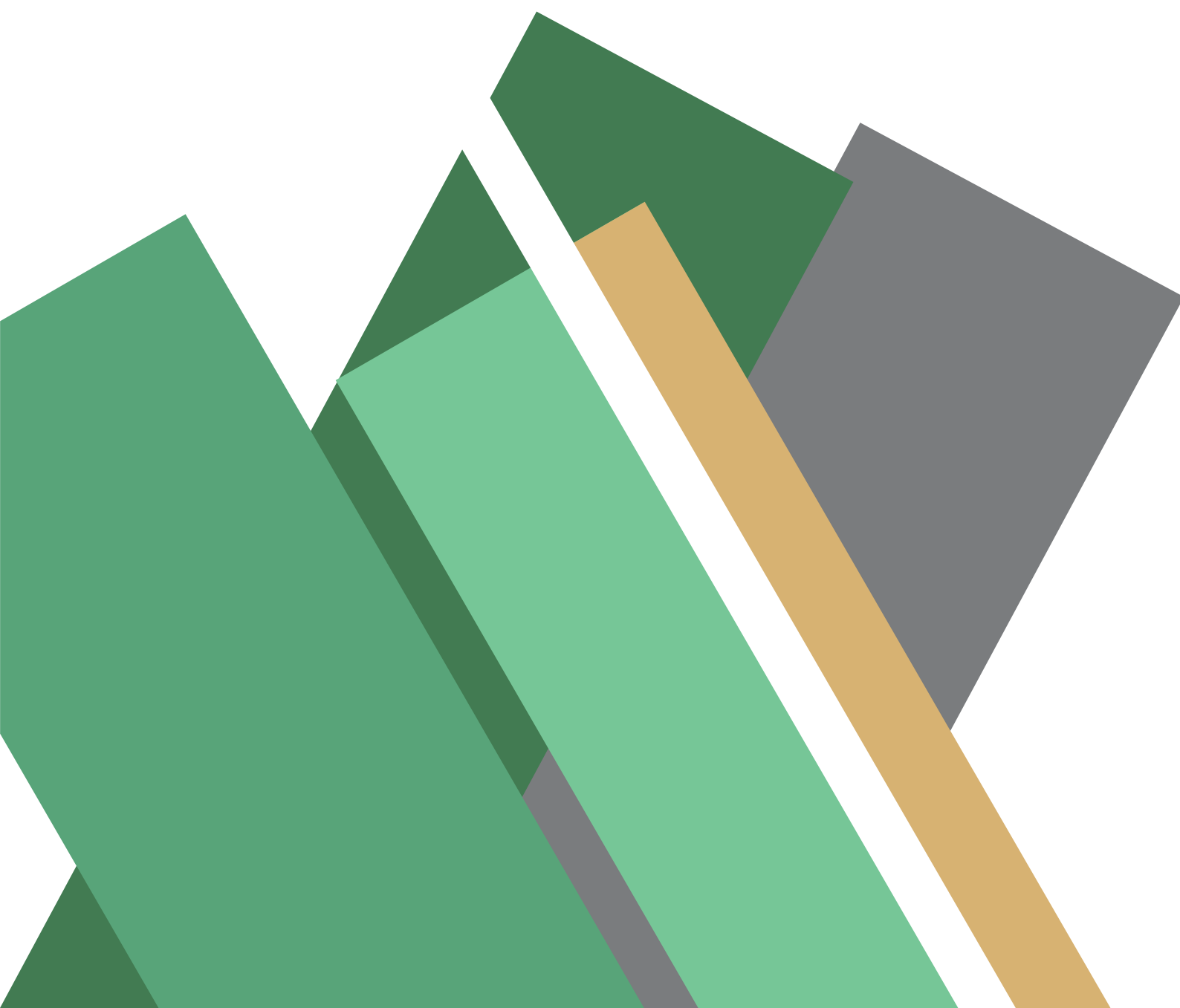

# NORMATIVA BÁSICA QUE AFECTA AL ÁMBITO DE COMPETENCIAS DEL INSS

Real Decreto Legislativo 8/2015, de 30 de octubre, por el que se aprueba el Texto Refundido de la Ley General de la Seguridad Social.

## I.- NORMAS DE ORGANIZACIÓN Y GESTIÓN

Real Decreto 2583/1996, de 13 de diciembre, de estructura orgánica y funciones del Instituto Nacional de la Seguridad Social y de modificación parcial de las correspondientes a la Tesorería General de la Seguridad Social.

## II.- NORMAS DE GESTIÓN FINANCIERA

Orden de 22 de febrero de 1996, para la aplicación y desarrollo del Reglamento General de la gestión financiera de la Seguridad Social, aprobado por el Real Decreto 1391/1995, de 4 de agosto.

## III.- NORMAS SOBRE CONVENIOS ESPECIALES

Orden TAS/2865/2003, de 13 de octubre, por la que se regula el Convenio especial en el sistema de la Seguridad Social.

Real Decreto 156/2013, de 1 de marzo, por el que se regula la suscripción de Convenio especial por las personas con discapacidad que tengan especiales dificultades de inserción social.

## IV.- NORMAS DE PENSIONES Y OTRAS PRESTACIONES

### IV.1. Normas de Asistencia Sanitaria

Real Decreto-Ley 16/2012, de 20 de abril, de medidas urgentes para garantizar la sostenibilidad del Sistema Nacional de Salud y mejorar la calidad y seguridad de sus prestaciones.

Orden ESS/1452/2012, de 29 de junio, por la que se crea un fichero de datos de carácter personal para la aplicación por el Instituto Nacional de la Seguridad Social de lo previsto en el Real Decreto-Ley 16/2012, de 20 de abril, de medidas urgentes para garantizar la sostenibilidad del Sistema Nacional de Salud y mejorar la calidad y seguridad de sus prestaciones.

Real Decreto 1192/2012, de 3 de agosto, por el que se regula la condición de asegurado y de beneficiario a efectos de la asistencia sanitaria en España, con cargo a fondos públicos, a través del Sistema Nacional de Salud.

Real Decreto 576/2013, de 26 de julio, por el que se establecen los requisitos básicos del Convenio especial de prestación de asistencia sanitaria a personas que no tengan la condición de aseguradas ni de beneficiarias del Sistema Nacional de Salud y se modifica el Real Decreto 1192/2012, de 3 de agosto, por el que se regula la condición de asegurado y de beneficiario a efectos de la asistencia sanitaria en España, con cargo a fondos públicos, a través del Sistema Nacional de Salud.

Real Decreto 81/2014, de 7 de febrero, por el que se establecen normas para garantizar la asistencia sanitaria transfronteriza, y por el que se modifica el Real Decreto 1718/2010, de 17 de diciembre, sobre receta médica y órdenes de dispensación.

### IV.2. Normas de Incapacidad Temporal

Orden de 25 de noviembre de 1966, por la que se regula la colaboración de las empresas en la gestión del Régimen General de la Seguridad Social.

Orden de 13 de octubre de 1967, por la que se establecen normas para la aplicación y desarrollo de la prestación por Incapacidad Laboral Transitoria (Incapacidad Temporal) en el Régimen General de la Seguridad Social.



Real Decreto 1993/1995, de 7 de diciembre, por el que se aprueba el Reglamento sobre colaboración de las Mutuas de Accidentes de Trabajo y Enfermedades Profesionales de la Seguridad Social.

Orden de 18 de enero de 1996, para la aplicación y desarrollo del Real Decreto 1300/1995, de 21 de julio, sobre Incapacidades Laborales del Sistema de la Seguridad Social.

Real Decreto 1430/2009, de 11 de septiembre, por el que se desarrolla reglamentariamente la Ley 40/2007, de 4 de diciembre, de Medidas en materia de Seguridad Social, en relación con la prestación de Incapacidad Temporal.

Real Decreto 625/2014, de 18 de julio, por el que se regulan determinados aspectos de la gestión y control de los procesos por Incapacidad Temporal en los primeros trescientos sesenta y cinco días de su duración.

Orden ESS/1187/2015, de 15 de junio, por la que se desarrolla el Real Decreto 625/2014, de 18 de julio, por el que se regulan determinados aspectos de la gestión y control de los procesos por Incapacidad Temporal en los primeros trescientos sesenta y cinco días de su duración.

#### **IV.3. Normas sobre las prestaciones por Maternidad, Paternidad, Riesgo durante el embarazo y Riesgo durante la lactancia natural.**

Real Decreto 295/2009, de 6 de marzo, por el que se regulan las prestaciones económicas del sistema de la Seguridad Social por Maternidad, Paternidad, Riesgo durante el embarazo y Riesgo durante la lactancia natural.

#### **IV.4. Normas sobre la prestación económica por Cuidado de menores afectados por cáncer u otra enfermedad grave.**

Real Decreto 1148/2011, de 29 de julio, para la aplicación y desarrollo, en el Sistema de la Seguridad Social, de la prestación económica por Cuidado de menores afectados por cáncer u otra enfermedad grave.

#### **IV.5. Normas de Incapacidad Permanente**

Orden de 15 de abril de 1969, por la que se establecen normas para la aplicación y desarrollo de las prestaciones por Invalidez (Incapacidad Permanente) en el Régimen General de la Seguridad Social.

Real Decreto 1300/1995, de 21 de julio, por el que se desarrolla, en materia de Incapacidades Laborales del Sistema de la Seguridad Social, la Ley 42/1994, de 30 de diciembre, de medidas fiscales, administrativas y de orden social.

Orden de 18 de enero de 1996, para la aplicación y desarrollo del Real Decreto 1300/1995, de 21 de julio, sobre Incapacidades Laborales del Sistema de la Seguridad Social.

Orden TAS/4054/2005, de 27 de diciembre, por la que se desarrollan los criterios técnicos para la liquidación de capitales coste de pensiones y otras prestaciones periódicas de la Seguridad Social.

Real Decreto 1299/2006, de 10 de noviembre, por el que se aprueba el cuadro de enfermedades profesionales en el Sistema de la Seguridad Social y se establecen criterios para su notificación y registro.

#### **IV.6. Normas sobre lesiones permanentes no invalidantes**

Orden ESS/66/2013, de 28 de enero, por la que se actualizan las cantidades a tanto alzado de las indemnizaciones por lesiones, mutilaciones y deformidades de carácter definitivo y no invalidantes.

#### **IV.7. Normas de Jubilación**

Orden de 18 de enero de 1967, por la que se establecen normas para la aplicación y desarrollo de la prestación de Vejez (Jubilación) en el Régimen General de la Seguridad Social.

Real Decreto 1799/1985, de 2 de octubre, para la aplicación de la Ley 26/1985, de 31 de julio, en la materia de racionalización de las pensiones de Jubilación e Incapacidad Permanente.

Real Decreto 1647/1997, de 31 de octubre, por el que se desarrollan determinados aspectos de la Ley 24/1997, de 15 de julio, de consolidación y racionalización del Sistema de la Seguridad Social.

Real Decreto 1131/2002, de 31 de octubre, por el que se regula la seguridad social de los trabajadores contratados a tiempo parcial, así como de la Jubilación parcial.

Real Decreto 1132/2002, de 31 de octubre, de desarrollo de determinados preceptos de la Ley 35/2002, de 12 de julio, de medidas para el establecimiento de un sistema de jubilación gradual y flexible.

Real Decreto 1851/2009, de 4 de diciembre, por el que se desarrolla el artículo 161 bis de la Ley General de la Seguridad Social en cuanto a la anticipación de la jubilación de los trabajadores con discapacidad en grado igual o superior al 45 por ciento.

Real Decreto 1698/2011, de 18 de noviembre, por el que se regula el régimen jurídico y el procedimiento general para establecer coeficientes reductores y anticipar la edad de jubilación en el Sistema de la Seguridad Social.

Real Decreto 1716/2012, de 28 de diciembre, de desarrollo de las disposiciones establecidas, en materia de prestaciones, por la Ley 27/2011, de 1 de agosto, sobre actualización, adecuación y modernización del Sistema de la Seguridad Social.

Ley 1/2014, de 28 de febrero, para la protección de los trabajadores a tiempo parcial y otras medidas urgentes en el orden económico y social.

#### **IV.8. Normas sobre prestaciones por Muerte y Supervivencia.**

Orden de 13 de febrero de 1967, por la que se establecen normas para la aplicación y desarrollo de las prestaciones de Muerte y Supervivencia del Régimen General de la Seguridad Social.

#### **IV.9. Normas sobre Prestaciones Familiares**

Real Decreto 1335/2005, de 11 de noviembre, por el que se regulan las Prestaciones Familiares de la Seguridad Social.

#### **IV.10. Normas sobre Prestaciones por Desempleo**

Real Decreto 625/1985, de 2 de abril, por el que se desarrolla la ley 31/1984, de 2 de agosto, de protección por Desempleo.

#### **IV.11 Revalorización de Pensiones**

Real Decreto 746/2016, de 30 de diciembre, sobre revalorización y complementos de pensiones de Clases Pasivas y sobre revalorización de las pensiones del Sistema de la Seguridad Social y de otras prestaciones sociales públicas para el ejercicio 2017.

#### **IV.12. Pensiones extraordinarias por actos de terrorismo**

Real Decreto 1576/1990, de 7 de diciembre, por el que se regula la concesión en el Sistema de la Seguridad social de pensiones extraordinarias motivadas por actos de terrorismo.

#### **IV.13. Prestaciones indebidamente percibidas**

Real Decreto 148/1996, de 5 de febrero, por el que se regula el procedimiento especial para el reintegro de las prestaciones de la Seguridad Social indebidamente percibidas.

Orden de 18 de julio de 1997, para el desarrollo del Real Decreto 148/1996, de 5 de febrero, por el que se regula el procedimiento especial para el reintegro de las prestaciones de la Seguridad Social indebidamente percibidas.

#### **IV.14. Pagas extraordinarias**

Real Decreto 771/1997, de 30 de mayo, por el que se establecen reglas de determinación de los importes de las pagas extraordinarias de las pensiones de la Seguridad Social.

Orden de 25 de junio de 2001, para la aplicación y desarrollo del Real Decreto 771/1997, de 30 de mayo, por el que se establecen reglas de determinación de los importes de las pagas extraordinarias de las pensiones de la Seguridad Social.

#### **IV.15. Registro de Prestaciones Sociales Públicas**

Real Decreto 397/1996, de 1 de marzo, por el que se regula el Registro de Prestaciones Sociales Públicas.

Orden de 9 de enero de 1997, sobre gestión y funcionamiento del Registro de Prestaciones Sociales Públicas.

### **V. PARTICULARIDADES DE LAS PRESTACIONES DE LOS RÉGIMENES ESPECIALES**

#### **V.1. Régimen Especial de Trabajadores por cuenta propia o autónomos.**

Decreto 2530/1970, de 20 de agosto, por el que se regula el Régimen Especial de la Seguridad Social de los Trabajadores por cuenta propia o Autónomos.

Orden de 24 de septiembre de 1970, por la que se dictan normas para aplicación y desarrollo del Régimen Especial de la Seguridad Social de los Trabajadores por cuenta propia o Autónomos.

Real Decreto 1273/2003, de 10 de octubre, por el que se regula la cobertura de las contingencias profesionales de los trabajadores incluidos en el Régimen Especial de la Seguridad Social de los Trabajadores por cuenta propia o Autónomos, y la ampliación de la prestación por Incapacidad Temporal para los Trabajadores por cuenta propia.

Real Decreto 1541/2011, de 31 de octubre, por el que se desarrolla la Ley 32/2010, de 5 de agosto, por la que se establece un sistema específico de protección por cese de actividad de los Trabajadores Autónomos.

## **V.2. Régimen Especial de la Minería del Carbón**

Decreto 298/1973, de 8 de febrero, sobre actualización del Régimen Especial de la Seguridad Social para la Minería del Carbón, de acuerdo con la Ley 24/1972, de 21 de junio, de financiación y perfeccionamiento del Régimen General de la Seguridad Social.

Orden de 3 de abril de 1973, para la aplicación y desarrollo del Decreto 298/1973, de 8 de febrero, sobre actualización del Régimen Especial de la Seguridad Social para la Minería del Carbón.

## **DISPOSICIONES GENERALES MÁS IMPORTANTES PUBLICADAS EN EL BOE EN 2016 EN MATERIA DE ACCIÓN PROTECTORA DE LA SEGURIDAD SOCIAL**

Real Decreto 746/2016, de 30 de diciembre, sobre revalorización y complementos de pensiones de Clases Pasivas y sobre revalorización de las pensiones del Sistema de la Seguridad Social y de otras prestaciones sociales públicas para el ejercicio 2017.(BOE 31/12).

# Índice general

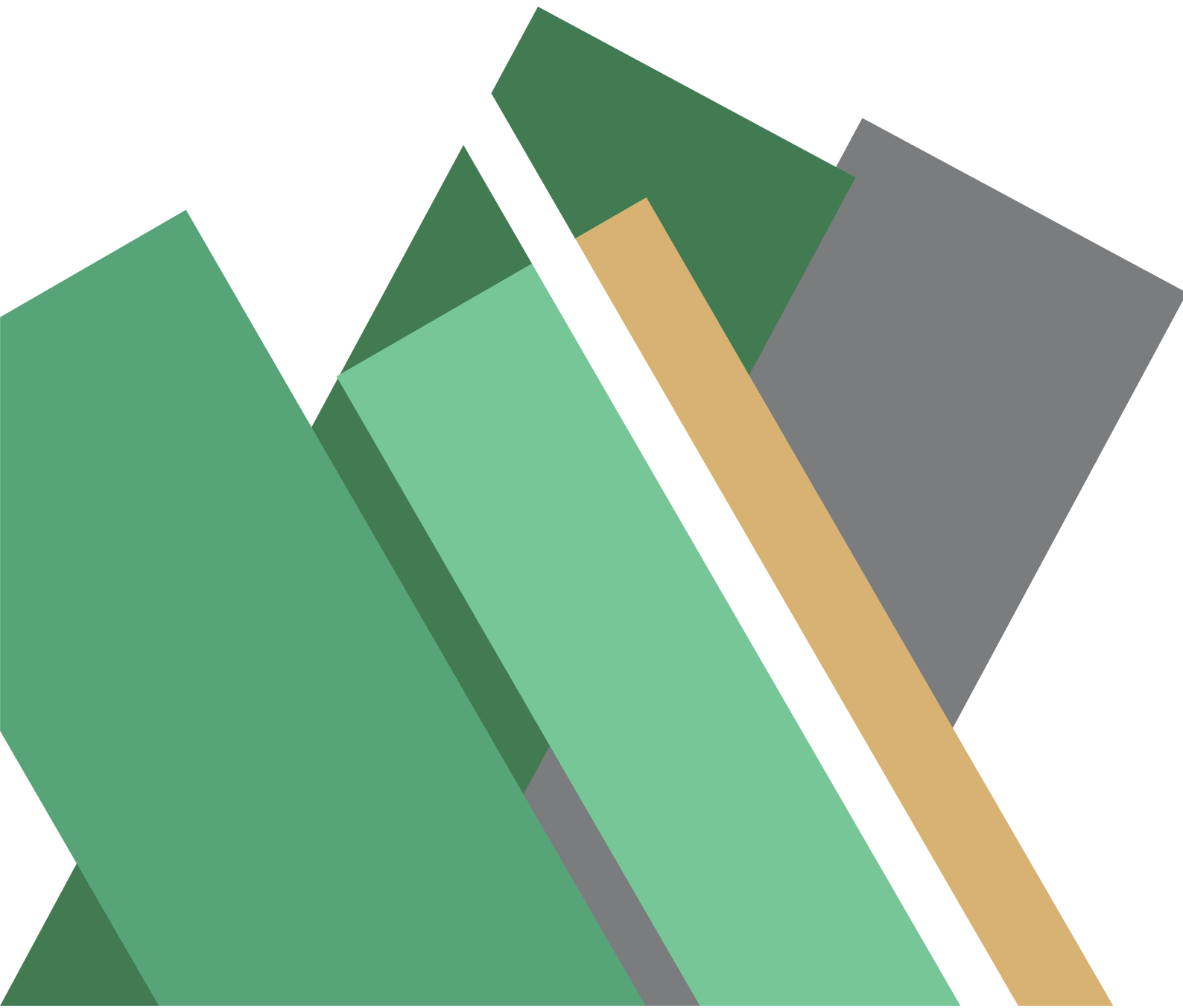

# Índice General

## PRESENTACIÓN

### 1. ORGANIZACIÓN

1.1	Competencias y estructura organizativa	7
1.2	Órganos de participación en el control y vigilancia de la gestión	10
1.2.1	Consejo General: Composición y atribuciones	10
1.2.2	Comisión Ejecutiva del Consejo General: Composición y atribuciones	11
1.2.3	Asuntos tratados	12
1.2.4	Comisiones Ejecutivas Provinciales	12
1.3	Medios personales y materiales	13
1.3.1	Plantillas	13
1.3.2	Red de Centros	15

### 2. ACTIVIDADES DE GESTIÓN DESARROLLADAS EN 2016

2.1	Información y atención al ciudadano	18
2.1.1	Información presencial	18
2.1.2	Información telefónica Línea 901. Centro de Atención Telefónica y Telemática (CATT)	19
2.1.3	Información a través de Internet	20
2.1.4	Sede electrónica de la Seguridad Social (SEDESS)	21
2.1.5	Tu Seguridad Social	22
2.1.6	Sistemas de apoyo a los servicios de información. Portal de información I-CONSULTO	24
2.1.7	Campañas divulgativas e informativas	24
2.1.8	Publicaciones	24
2.1.9	Información escrita a organismos, instituciones y particulares	26
2.2	Gestión de prestaciones económicas	26
2.2.1	Pensiones	26
2.2.2	Asistencia Sanitaria	28
2.2.3	Incapacidad Temporal y otras prestaciones a corto plazo	34
2.2.4	Prestaciones económicas y sociales del Síndrome Tóxico	35
2.2.5	Actuaciones de coordinación de las Unidades Médicas	36
2.2.6	Actuaciones en la gestión de las prestaciones	38
2.2.7	Actuaciones en el área internacional	39
2.3	Gestión de recursos humanos y materiales	40
2.3.1	Actividades en relación con el régimen jurídico del personal	40
2.3.2	Acción Formativa	42
2.3.3	Acción Social	45
2.3.4	Prevención y salud laboral	46
2.3.5	Fondo especial de Mutualidades de Funcionarios de la Seguridad Social	47
2.3.6	Actuaciones en materia de contratación administrativa	48
2.3.7	Gestión de recursos materiales	48

2.4	Gestión económica y presupuestaria	49
2.4.1	Desarrollo de la ejecución del presupuesto. Datos globales	49
2.4.2	Desarrollo de la ejecución del presupuesto en Transferencias Corrientes	50
2.4.3	Desarrollo de la ejecución del presupuesto para Gastos de personal, Gastos corrientes en bienes y servicios y Gastos financieros	54
2.4.4	Desarrollo de la ejecución del presupuesto en Inversiones y Activos financieros	54
2.5	Control, seguimiento y evaluación de la gestión	55
2.5.1	Control y seguimiento de prestaciones económicas	55
2.5.2	Actividades de la Inspección de Servicios	58
<b>3. APOYO TÉCNICO Y ASESORAMIENTO</b>		
3.1	Calidad y comunicación interna	61
3.1.1	Calidad de los servicios de atención e información	61
3.1.2	Despliegue y aseguramiento del modelo EFQM de excelencia	62
3.1.3	Control y seguimiento de las Quejas y Sugerencias	63
3.1.4	Seguimiento de los compromisos de la Carta de Servicios	63
3.1.5	Actividades en materia de premios de reconocimiento	63
3.1.6	Actividades en materia de comunicación interna	63
3.2	Ordenación normativa y asistencia jurídica	65
3.2.1	Proyectos normativos	65
3.2.2	Informes jurídicos emitidos y estudios realizados	65
3.2.3	Actuaciones en el área internacional	65
3.2.4	Actividades relacionadas con el régimen jurídico de la gestión de prestaciones	67
3.3	Estudios económicos	67
3.3.1	Actuaciones en el orden financiero-actuarial	67
3.3.2	Actuaciones en el área estadística	68
<b>4. ACTUACIONES EN EL ORDEN JURISDICCIONAL</b>		
4.1	Actuaciones en el orden jurisdiccional en representación y defensa del Instituto Nacional de la Seguridad Social. Litigiosidad en general	70
4.1.1	Jurisdicción social. Número de procesos y recursos	70
4.1.2	Sentencias notificadas a la Entidad	71
4.1.3	Procesos en otras jurisdicciones	73
4.1.4	Otras actuaciones del Servicio Jurídico Delegado Central en el INSS	73
<b>ANEXO I. LIQUIDACIÓN DEL PRESUPUESTO DEL EJERCICIO Y DOCUMENTACIÓN CONTABLE</b>		
		74
<b>ANEXO II. PENSIONES DEL SISTEMA DE LA SEGURIDAD SOCIAL A 31 DE DICIEMBRE DE 2016</b>		
		98
<b>ANEXO III. ALTAS INICIALES Y BAJAS DEFINITIVAS DE PENSIONES EN EL AÑO 2016</b>		
		144
<b>ANEXO IV. SERIES ANUALES</b>		
		150
<b>ANEXO V. PRESTACIONES FAMILIARES POR HIJO A CARGO</b>		
		181
<b>ANEXO VI. NORMATIVA</b>		
	Normativa básica que afecta al ámbito de competencias del Instituto Nacional de la Seguridad Social	187
	Disposiciones generales más importantes publicadas en el BOE en 2016 en materia de acción protectora de la Seguridad Social	191



## ÍNDICE DE CUADROS

### 1. ORGANIZACIÓN

1.1	Dotaciones en las relaciones de puestos de trabajo	13
1.2	Plantilla efectiva a 31-12-2016	13
1.3	Distribución territorial de la plantilla efectiva	14
1.4	Distribución de los CAISS según su ámbito de influencia	15

### 2. ACTIVIDADES DE GESTIÓN DESARROLLADAS EN 2016

2.1	Cuantificación global de la información presencial. Motivo y solicitante	18
2.2	Evolución del portal I-CONSULTO	24
2.3	Trámite de expedientes de pensiones. Área nacional	26
2.4	Distribución de los expedientes de pensiones por Muerte y Supervivencia	27
2.5	Indicadores de gestión de las pensiones	27
2.6	Trámite de expedientes de pensiones. Área internacional	28
2.7	Distribución porcentual del trámite de expedientes de pensiones en función del lugar de instrucción	28
2.8	Altas por reconocimiento de la condición de asegurado o de beneficiario de Asistencia Sanitaria	28
2.9	Nuevos reconocimiento del derecho a Asistencia Sanitaria. Desglose por provincias. Datos a 31-12-2016	29
2.10	Asegurados y beneficiarios con derecho a Asistencia Sanitaria. Datos a 31-12-2016	30
2.11	Emisión de Tarjetas sanitarias europeas (TSE) y Certificados provisionales sustitutorios (CPS)	30
2.12	Asistencia Sanitaria al amparo de la normativa internacional. Cargos emitidos y recibidos	31
2.13	Asistencia Sanitaria al amparo de la normativa internacional. Abonos recibidos y pagos efectuados	32
2.14	Asistencia Sanitaria al amparo de la normativa internacional. Número de formularios emitidos y recibidos	33
2.15	Trámite de expedientes de Incapacidad Temporal. Pago directo	34
2.16	Trámite de expedientes de otras prestaciones a corto plazo	35
2.17	Trámite de expedientes de prestaciones del Síndrome Tóxico	35
2.18	Distribución de la acción formativa por competencias y modalidad de impartición	43
2.19	Distribución de la acción formativa por género, tipo de empleo y grupo	44
2.20	Prestaciones en vigor y datos de gestión del Fondo Especial de Mutualidades de funcionarios de la Seguridad Social	47
2.21	Ejecución del presupuesto. Año 2016	50
2.22	Comparación entre el presupuesto y las obligaciones contraídas	50
2.23	Ejecución del presupuesto en pensiones por clases de pensión	51
2.24	Ejecución del presupuesto en prestaciones por Maternidad, Paternidad y Riesgos durante el embarazo y la lactancia natural	53
2.25	Ejecución del presupuesto en otras prestaciones	53
2.26	Ejecución del presupuesto en inversiones reales	54
2.27	Cumplimiento de los objetivos establecidos para cada CC AA para el control de la Incapacidad Temporal. Programa de Actividades	55
2.28	Cumplimiento de los objetivos establecidos para cada CC AA para el control de la Incapacidad Temporal. Programa de Racionalización del gasto	56
2.29	Cumplimiento de los objetivos establecidos para el INGESA para el control de la Incapacidad Temporal	56
2.30	Actuaciones inspectoras	59



### 3. APOYO TÉCNICO Y ASESORAMIENTO

3.1 Dimensiones de la calidad del servicio según el modelo SERVQUAL. Valoración de las expectativas .....	61
---	----

### 4. ACTUACIONES CONTENCIOSAS Y CONSULTIVAS DEL SERVICIO JURÍDICO DE LA ADMINISTRACIÓN DE LA SEGURIDAD SOCIAL

4.1 Jurisdicción Social. Número de procesos y recursos .....	70
4.2 Jurisdicción Social. Número de sentencias .....	71
4.3 Relación entre el número de sentencias favorables y el número total de sentencias .....	72

### ANEXO I. LIQUIDACIÓN DEL PRESUPUESTO DEL EJERCICIO Y DOCUMENTACIÓN CONTABLE

5.1 Cuenta de liquidación del presupuesto de gastos. Clasificación funcional por programas .....	74
5.2 Balance de situación .....	93
5.3 Cuenta de resultado económico-patrimonial .....	95

### ANEXO II. PENSIONES DEL SISTEMA DE LA SEGURIDAD SOCIAL A 31 DE DICIEMBRE DE 2016

6.1 Pensiones en vigor, por clases y regímenes .....	101
6.2 Pensiones de Incapacidad Permanente en vigor, por grados y regímenes .....	102
6.3 Pensiones en vigor por clases, Comunidades Autónomas y Provincias. Total Sistema .....	103
6.4 Pensiones en vigor por clases, Comunidades Autónomas y Provincias. Régimen General .....	105
6.5 Pensiones en vigor por clases, Comunidades Autónomas y Provincias. R.E. de Trabajadores Autónomos .....	107
6.6 Pensiones en vigor por clases, Comunidades Autónomas y Provincias. R.E. de Trabajadores del Mar .....	109
6.7 Pensiones en vigor por clases, Comunidades Autónomas y Provincias. R.E. de la Minería del Carbón .....	111
6.8 Pensiones en vigor por clases, Comunidades Autónomas y Provincias. Accidentes de Trabajo .....	113
6.9 Pensiones en vigor por clases, Comunidades Autónomas y Provincias. Enfermedades Profesionales .....	115
6.10 Pensiones en vigor por clases, Comunidades Autónomas y Provincias. SOVI .....	117
6.11 Pensiones de Incapacidad Permanente en vigor por grados, Comunidades Autónomas y Provincias. Total Sistema .....	119
6.12 Pensiones en vigor por clase, sexo y grupos de edad Total Sistema .....	121
6.13 Pensiones en vigor por clase, sexo y grupos de edad Régimen General .....	123
6.14 Pensiones en vigor por clase, sexo y grupos de edad. R.E. de Trabajadores Autónomos .....	124
6.15 Pensiones en vigor por clase, sexo y grupos de edad. R.E. de Trabajadores del Mar .....	125
6.16 Pensiones en vigor por clase, sexo y grupos de edad. R.E. de la Minería del Carbón .....	126
6.17 Pensiones en vigor por clase, sexo y grupos de edad. Accidentes de Trabajo .....	127
6.18 Pensiones en vigor por clase, sexo y grupos de edad. Enfermedades Profesionales .....	128
6.19 Pensiones en vigor por clase, sexo y grupos de edad. SOVI .....	129
6.20 Pensiones en vigor por clases y tramos de cuantía. Total Sistema .....	130
6.21 Pensiones en vigor por clases y tramos de cuantía. Régimen General .....	131
6.22 Pensiones en vigor por clases y tramos de cuantía. R.E. de Trabajadores Autónomos .....	132
6.23 Pensiones en vigor por clases y tramos de cuantía. R.E. de Trabajadores del Mar .....	133
6.24 Pensiones en vigor por clases y tramos de cuantía. R.E. de la Minería del Carbón .....	134
6.25 Pensiones en vigor por clases y tramos de cuantía. Accidentes de Trabajo .....	135
6.26 Pensiones en vigor por clases y tramos de cuantía. Enfermedades Profesionales .....	136

6.27	Pensiones en vigor por clases y tramos de cuantía. SOVI	137
6.28	Importe mensual de las pensiones en vigor por clases, conceptos y regímenes	138
6.29	Distribución porcentual del importe mensual de las pensiones en vigor por clases, conceptos y regímenes	139
6.30	Pensiones en vigor con complemento por mínimo, por clases y regímenes	140
6.31	Pensiones en vigor causadas al amparo de norma internacional, por clases y país del convenio	142
6.32	Pensiones en vigor abonadas a residentes en el extranjero, por clases y país de residencia	143

### ANEXO III .ALTAS INICIALES Y BAJAS DEFINITIVAS DE PENSIONES

7.1	Altas iniciales de pensiones contributivas del Sistema de la Seguridad Social, por clases y regímenes	146
7.2	Bajas definitivas de pensiones contributivas del Sistema de la Seguridad Social, por clases y regímenes	146
7.3	Altas iniciales de pensiones, por regímenes y sexo	147
7.4	Bajas definitivas de pensiones, por regímenes y sexo	147
7.5	Altas iniciales/bajas definitivas de pensiones con complemento por mínimos y relación con el total de altas iniciales/bajas definitivas. Distribución por clases	148
7.6	Altas iniciales/bajas definitivas de pensiones con complemento por mínimos y relación con el total de altas iniciales/bajas definitivas. Distribución por regímenes	149

### ANEXO IV .SERIES ANUALES

8.1	Evolución de las pensiones contributivas en vigor, por clases. Período 1997-2016 con datos a 31 de diciembre de cada año. Total Sistema	152
8.2	Evolución del número de pensiones en vigor. Período 2007-2016, con datos a 31 de diciembre de cada año. Total Sistema	155
8.3	Evolución del número de pensiones en vigor. Período 2007-2016, con datos a 31 de diciembre de cada año. Régimen General	155
8.4	Evolución del número de pensiones en vigor. Período 2007-2017, con datos a 31 de diciembre de cada año. R.E. de Trabajadores Autónomos	155
8.5	Evolución del número de pensiones en vigor. Período 2007-2011, con datos a 31 de diciembre de cada año. R.E. Agrario	156
8.6	Evolución del número de pensiones en vigor. Período 2007-2007, con datos a 31 de diciembre de cada año. R.E. Agrario Cuenta Propia	156
8.7	Evolución del número de pensiones en vigor. Período 2007-2016, con datos a 31 de diciembre de cada año. R.E. de Trabajadores del Mar	156
8.8	Evolución del número de pensiones en vigor. Período 2006-2016, con datos a 31 de diciembre de cada año. R.E. de la Minería del Carbón	157
8.9	Evolución del número de pensiones en vigor. Período 2007-2012, con datos a 31 de diciembre de cada año. R.E. de Empleados del Hogar	157
8.10	Evolución del número de pensiones en vigor. Período 2007-2016, con datos a 31 de diciembre de cada año. Accidentes de Trabajo	157
8.11	Evolución del número de pensiones en vigor. Período 2007-2016, con datos a 31 de diciembre de cada año. Enfermedades Profesionales	158
8.12	Evolución del número de pensiones en vigor. Período 2007-2016, con datos a 31 de diciembre de cada año. SOVI	158
8.13	Evolución del número de pensiones de Incapacidad Permanente por grados. Período 2007-2016 con datos a 31 de diciembre de cada año. Total Sistema	160
8.14	Evolución del número de pensiones de Incapacidad Permanente por grados. Período 2007-2016 con datos a 31 de diciembre de cada año. Régimen General	160

8.15	Evolución del número de pensiones de Incapacidad Permanente por grados. Período 2007-2016 con datos a 31 de diciembre de cada año. R.E. de Trabajadores Autónomos	160
8.16	Evolución del número de pensiones de Incapacidad Permanente por grados. Período 2007-2011 con datos a 31 de diciembre de cada año. R.E. Agrario	161
8.17	Evolución del número de pensiones de Incapacidad Permanente por grados. Período 2007-2007 con datos a 31 de diciembre de cada año. R.E. Agrario Cuenta Propia	161
8.18	Evolución del número de pensiones de Incapacidad Permanente por grados. Período 2007-2016 con datos a 31 de diciembre de cada año. R.E. de Trabajadores del Mar	161
8.19	Evolución del número de pensiones de Incapacidad Permanente por grados. Período 2007-2016 con datos a 31 de diciembre de cada año. R.E. de la Minería del Carbón	162
8.20	Evolución del número de pensiones de Incapacidad Permanente por grados. Período 2007-2012 con datos a 31 de diciembre de cada año. R.E. de Empleados del Hogar	162
8.21	Evolución del número de pensiones de Incapacidad Permanente por grados. Período 2006-2016 con datos a 31 de diciembre de cada año. Accidentes de Trabajo	162
8.22	Evolución del número de pensiones de Incapacidad Permanente por grados. Período 2007-2016 con datos a 31 de diciembre de cada año. Enfermedades Profesionales	163
8.23	Evolución del número de pensiones de Incapacidad Permanente por grados. Período 2007-2016 con datos a 31 de diciembre de cada año. SOVI	163
8.24	Evolución del número anual de altas iniciales y bajas definitivas. Período 2007-2016. Total Sistema	165
8.25	Evolución del número anual de altas iniciales y bajas definitivas. Período 2007-2016. Régimen General	166
8.26	Evolución del número anual de altas iniciales y bajas definitivas. Período 2007-2016. R. E. de Trabajadores Autónomos	167
8.27	Evolución del número anual de altas iniciales y bajas definitivas. Período 2007-2011. R. E. Agrario	168
8.28	Evolución del número anual de altas iniciales y bajas definitivas. Período 2007-2007. R. E. Agrario Cuenta Propia	169
8.29	Evolución del número anual de altas iniciales y bajas definitivas. Período 2007-2016. R. E. de Trabajadores del Mar	170
8.30	Evolución del número anual de altas iniciales y bajas definitivas. Período 2007-2016. R. E. de la Minería del Carbón	171
8.31	Evolución del número anual de altas iniciales y bajas definitivas. Período 2007-2013. Régimen Especial de Empleados del Hogar	172
8.32	Evolución del número anual de altas iniciales y bajas definitivas. Período 2007-2016. Accidentes de Trabajo	173
8.33	Evolución del número anual de altas iniciales y bajas definitivas. Período 2007-2016. Enfermedades Profesionales	174
8.34	Evolución del número anual de altas iniciales y bajas definitivas. Período 2007-2016. SOVI	175
8.35	Evolución de las altas iniciales y bajas definitivas con complemento por mínimo. Período 2013-2016, por clases	176
8.36	Evolución de las altas iniciales y bajas definitivas con complemento por mínimos. Período 2013-2016, por regímenes	177
8.37	Evolución de la nómina mensual de pensiones según conceptos. Período 2007-2016, con datos a 31 de diciembre	178
8.38	Evolución del número de pensiones con complemento por mínimos y del porcentaje sobre total de pensiones en vigor. Período 2007-2016 con datos a 31 de diciembre. Por clases	179
8.39	Relación pensiones/pensionistas. Período 2007-2016	179

## ANEXO V. PRESTACIONES FAMILIARES POR HIJO A CARGO

9.1 Prestaciones familiares por hijo o menor acogido a cargo, por grados de discapacidad, Comunidades Autónomas y Provincias	183
9.2 Número de beneficiarios de prestaciones familiares por hijo o menor acogido a cargo, por Comunidades Autónomas y Provincias	185
9.3 Evolución de las prestaciones familiares por hijo o menor acogido a cargo, por grados de discapacidad. Período 2007-2016	186

## ÍNDICE DE GRÁFICOS

### 1. ORGANIZACIÓN

1.1 Distribución porcentual de la plantilla efectiva por grupos de adscripción	15
1.2 Evolución de la plantilla efectiva por grupos de adscripción. Período 2014-2016	15
1.3 Centros activos (CAISS) a 31-12-2016	16

### 2. ACTIVIDADES DE GESTIÓN DESARROLLADAS EN 2016

2.1 Distribución porcentual de los actos informativos. Por prestaciones y regímenes	18
2.2 Prestaciones en vigor del Síndrome Tóxico	36
2.3 Zonas básicas de formación	43
2.4 Evolución de la acción formativa. Período 2009-2016. Ediciones y Asistentes	45
2.5 Evolución del gasto en Incapacidad Temporal. Período 2009-2016	52

### 3. APOYO TÉCNICO Y ASESORAMIENTO

3.1 Evaluación de la calidad de los servicios. Nuevos perceptores de prestaciones: Pensiones y Subsidios	62
3.2 Evaluación de la calidad de los servicios. Solicitantes de Información General	62

### 4. ACTUACIONES EN EL ORDEN JURISDICCIONAL

4.1 Evolución del número de procesos y recursos en la jurisdicción social. Período 2014-2016	72
--	----

## ANEXO II. PENSIONES DEL SISTEMA DE LA SEGURIDAD SOCIAL A 31 DE DICIEMBRE DE 2016

6.1 Distribución porcentual del número de pensiones, por clases	101
6.2 Distribución porcentual del importe de las pensiones, por clases	101
6.3 Distribución porcentual del número de pensiones de Incapacidad Permanente, por grados.	102
6.4 Distribución porcentual del número de pensiones de Incapacidad Permanente, por sexo y grupos de edad	122
6.5 Distribución porcentual del número de pensiones de Jubilación, por sexo y grupos de edad	122
6.6 Distribución porcentual del número de pensiones de Viudedad, por sexo y grupos de edad	122
6.7 Distribución porcentual del número de pensiones de Orfandad, por sexo y grupos de edad	122
6.8 Distribución porcentual del número de pensiones de Favor de Familiares, por sexo y grupos de edad	122
6.9 Pensión media por sexo y clases. Total Sistema	122
6.10 Porcentaje de pensiones en vigor con complemento por mínimos, por clases	140
6.11 Porcentaje de pensiones en vigor con complemento por mínimos, por regímenes	140
6.12 Pensión media con complemento por mínimos, por clases	141
6.13 Pensión media con complemento por mínimos, por regímenes	141

### ANEXO III. ALTAS INICIALES Y BAJAS DEFINITIVAS DE PENSIONES

7.1	Altas iniciales y bajas definitivas de pensiones, por clases	148
7.2	Altas iniciales y bajas definitivas de pensiones, por regímenes	149

### ANEXO IV. SERIES ANUALES

8.1	Evolución del número de pensiones en vigor en términos de variación porcentual interanual. Período 1997-2016, por clases	152
8.2	Evolución del número de pensiones en vigor en términos de variación porcentual interanual. Período 2007-2016, por regímenes	159
8.3	Evolución del número de pensiones de Incapacidad Permanente en términos de variación porcentual interanual. Período 2007-2016. Por grados de Incapacidad	164
8.4	Evolución del número anual de altas iniciales y bajas definitivas. Período 2007-2016. Total Sistema	165
8.5	Evolución del número anual de altas iniciales y bajas definitivas. Período 2007-2016. Régimen General	166
8.6	Evolución del número anual de altas iniciales y bajas definitivas. Período 2007-2016. R.E. de Trabajadores Autónomos	167
8.7	Evolución del número anual de altas iniciales y bajas definitivas. Período 2007-2011. R. E. Agrario	168
8.8	Evolución del número anual de altas iniciales y bajas definitivas. Período 2007-2007. R. E. Agrario Cuenta Propia	169
8.9	Evolución del número anual de altas iniciales y bajas definitivas. Período 2007-2016. R.E. de Trabajadores del Mar	170
8.10	Evolución del número anual de altas iniciales y bajas definitivas. Período 2007-2016. R.E. de la Minería del Carbón	171
8.11	Evolución del número anual de altas iniciales y bajas definitivas. Período 2007-2013. R.E. de Empleados del Hogar	172
8.12	Evolución del número anual de altas iniciales y bajas definitivas. Período 2007-2016. Accidentes de Trabajo	173
8.13	Evolución del número anual de altas iniciales y bajas definitivas. Período 2007-2016. Enfermedades Profesionales	174
8.14	Evolución del número anual de altas iniciales y bajas definitivas. Período 2007-2016. SOVI	175
8.15	Evolución de la distribución porcentual por conceptos de la nómina mensual de pensiones (datos a 31 de diciembre)	178
8.16	Evolución del porcentaje de pensiones con complemento por mínimos sobre total de pensiones en vigor. Período 2007-2016 con datos a 31 de diciembre. Por clases	180

### ANEXO V. PRESTACIONES FAMILIARES POR HIJO A CARGO

9.1	Evolución del número de prestaciones familiares por hijo a cargo, por grupo de edad del causante. Período 2007-2016	186
-----	---	-----