

2018

INFORME ESTADÍSTICO

INSTITUTO NACIONAL DE LA SEGURIDAD SOCIAL

www.seg-social.es



MINISTERIO
DE TRABAJO, MIGRACIONES
Y SEGURIDAD SOCIAL

SECRETARÍA DE ESTADO
DE LA SEGURIDAD SOCIAL



INSTITUTO NACIONAL DE LA
SEGURIDAD SOCIAL

ÍNDICE

de CONTENIDOS

PRESENTACIÓN

- 1 · Organización
- 2 · Actividades de gestión desarrolladas en 2018
- 3 · Apoyo técnico y asesoramiento
- 4 · Actuaciones en el orden jurisdiccional

ANEXOS

- I · Liquidación del presupuesto, balance y cuenta de resultado económico-patrimonial
- II · Pensiones del Sistema de la Seguridad Social
- III · Altas iniciales y bajas definitivas de pensiones
- IV · Series anuales
- V · Prestaciones familiares por hijo a cargo
- VI · Normativa



P

PRESENTACIÓN

PRESENTACIÓN

El Instituto Nacional de la Seguridad Social (INSS) presenta el Informe Estadístico anual 2018, en el que se desarrollan las principales actividades llevadas a cabo por la Entidad, así como información estadística sobre las prestaciones económicas gestionadas por el Instituto.

Su objetivo es dar a conocer a los ciudadanos y a los propios empleados de la Organización, la misión, la visión y los valores del INSS, los principales objetivos de la Entidad y las actuaciones más relevantes llevadas a cabo en el año.

Misión, visión y valores

La misión que el INSS tiene encomendada es la de gestionar y administrar las prestaciones económicas del sistema de la Seguridad Social, así como el reconocimiento del derecho a la asistencia sanitaria nacional e internacional.

El Instituto quiere ser percibido como organización de referencia, satisfaciendo las expectativas de nuestros clientes, obteniendo al mismo tiempo la mejor valoración social y económica.

El INSS es una organización pública transparente, proactiva, orientada a la satisfacción de sus clientes, integrada por personas motivadas, comunicadas y que actúan en equipos de trabajo, que basa su actividad en la ética del trabajo, que se apoya en la competencia, el aprendizaje y la generación de valor, que promueve la innovación y la mejora continua, que adopta la alternativa más eficiente, que busca la cooperación y el conocimiento compartido y que acoge la responsabilidad social.

Líneas Estratégicas y Objetivos

El Plan Estratégico del INSS para el período 2016-2018, dirige su acción a hacer posible la transformación y adaptación de sus servicios a las necesidades de los ciudadanos y es la principal herramienta de dirección y toma de decisiones de la organización. Su desarrollo con éxito requiere del esfuerzo y la implicación de todos sus miembros.

El Plan recoge las líneas estratégicas que el Instituto va a impulsar en los próximos años, para mejorar el servicio que presta a sus clientes y su aportación al conjunto de la sociedad:

- Refuerzo del liderazgo
- Gestión del cambio y mejora continua
- Optimización del servicio al cliente
- Implicación de las personas
- Fortalecimientos de alianzas y optimización de recursos
- Optimización de los resultados a través de la mejora continua de los procesos
- Contribuir a la consecución de un futuro sostenible

Los principales proyectos y acciones a desarrollar, están vinculados a cada una de las líneas estratégicas del Instituto. La orientación de estas líneas de actuación ha cambiado respecto a años anteriores, dejando de lado su anterior clasificación por área de competencia funcional y centrándose en cuatro líneas y proyectos estratégicos clave:

- Mejora de los Instrumentos de control
- Mejora de la gestión de los procesos
- Mejora de los servicios de atención al ciudadano
- Mejora de la gestión estratégica de los Recursos Humanos

Para cada una de las líneas de actuación se definen una serie de objetivos operativos, medibles y cuantificables, a conseguir. En torno a su grado de cumplimiento se articula el sistema de gestión por objetivos de la Entidad.

Actuaciones más relevantes desarrolladas durante el ejercicio

En la primera parte de este documento se detallan las actividades realizadas a lo largo de 2018. Con datos a 31 de diciembre, destacar, a modo de resumen, las siguientes:

<i>Actuaciones</i>	<i>Datos Básicos</i>
Pensiones en vigor a 31 de diciembre	9.695.870
Prestaciones resueltas en 2018	1.758.608
Presupuesto total	133.439,71 millones de euros
Gasto en prestaciones económicas	132.695,09 millones de euros
Plantilla	10.603
Clientes atendidos presencialmente	7.999.490
Consultas telefónicas atendidas	1.183.836
Consultas formuladas en el buzón de la página Web	39.591
Trámites realizados a través del Registro Electrónico	949.443

Principales novedades en materia de acción protectora, atención al ciudadano y calidad de los servicios

En lo que se refiere a la acción protectora destacar las novedades legislativas en materia de pensión de viudedad, revalorización de pensiones, establecimiento del coeficiente reductor de la edad de jubilación en favor de los policías locales al servicio de la Entidades que integran la Administración local, acceso universal al Sistema Nacional de Salud y regulación de la Tarjeta Social Universal.

En la línea de acercamiento al ciudadano, el INSS ha seguido mejorando el catálogo de servicios electrónicos de la plataforma TU SEGURIDAD SOCIAL, que ofrece a los ciudadanos un espacio privado con información relevante de su relación con la Seguridad Social, carrera de cotización y derechos adquiridos o en proceso de adquisición.

En 2018 se han introducido las siguientes mejoras:

- Adaptación de todo el portal y todos los servicios al dispositivo físico en el que se visualiza (móvil, tablet y ordenador).
- Simulador de jubilación: Ampliación del periodo de aplicación del tope máximo a 10 años y obtención de la cuantía final de la pensión con complemento por demora y con complemento por maternidad.
- Posibilidad de anexar documentación no aportada en el momento de realizar la solicitud de jubilación, viudedad, orfandad y auxilio por defunción.

Durante el año se registraron 13.536.664 accesos a los diferentes servicios de este portal y se han activado en el sistema Cl@ve para la identificación de usuarios 1.076.683 ciudadanos.

En el ámbito internacional se han recibido 5 visitas de delegaciones internacionales, de ellas tres organizadas en colaboración con la Organización Iberoamericana de Seguridad Social (OISS), una de una delegación marroquí y otra de una delegación de Corea y se ha realizado la coordinación de 15 jornadas internacionales con los organismos de Seguridad Social de Alemania y Suiza.

La implantación de una cultura de calidad forma parte de la filosofía organizativa del INSS. En 2018 se ha conseguido o renovado la certificación del nivel de Excelencia por la Dirección de Gobernanza Pública para 16 Direcciones Provinciales.

Datos estadísticos

La segunda parte del presente documento presenta la información estadística sobre las prestaciones económicas: distribución de pensiones en vigor, altas iniciales y bajas definitivas de pensiones, series anuales y prestaciones familiares por hijo a cargo y dos anexos, con la liquidación del presupuesto del ejercicio y la normativa básica que afecta al ámbito de competencias del INSS.

Por último, señalar que en 2018 se cumplió el 40 Aniversario de la creación del Instituto Nacional de la Seguridad Social, celebrándose diversas actividades conmemorativas coordinadas tanto por el propio Instituto como por el Ministerio de Trabajo, Migraciones y Seguridad Social.



1

ORGANIZACIÓN

1 ORGANIZACIÓN

1.1 EL INSTITUTO NACIONAL DE LA SEGURIDAD SOCIAL. COMPETENCIAS Y ESTRUCTURA ORGANIZATIVA

El Instituto Nacional de la Seguridad Social

El Instituto Nacional de la Seguridad Social (INSS), creado por Real Decreto-Ley 36/1978, de 16 de noviembre, es una Entidad Gestora dotada de personalidad jurídica propia, adscrita al Ministerio de Trabajo, Migraciones y Seguridad Social a través de la Secretaría de Estado de la Seguridad Social.

Competencias

El Real Decreto 1010/2017, de 1 de diciembre, por el que se modifica el Real Decreto 2583/1996 de 13 de diciembre, de estructura orgánica y funciones del Instituto Nacional de la Seguridad Social y de modificación parcial de la Tesorería General de la Seguridad Social, encomienda al INSS la gestión y administración de las prestaciones económicas del Sistema de la Seguridad Social, con excepción de aquéllas cuya gestión esté atribuida al Instituto de Mayores y Servicios Sociales o Servicios competentes de las Comunidades Autónomas y, específicamente, le atribuye competencia en las siguientes materias:

- El reconocimiento y control del derecho a las prestaciones económicas del Sistema de Seguridad Social en su modalidad contributiva, sin perjuicio de las competencias atribuidas al Servicio Público de Empleo Estatal en materia de prestaciones de protección por desempleo y al Instituto Social de la Marina en relación con el Régimen Especial de los Trabajadores del Mar.
- El reconocimiento y control del derecho a la asignación económica por hijo o menor a cargo.
- El reconocimiento y control del derecho a la maternidad y otras prestaciones familiares, en su modalidad no contributiva.
- El reconocimiento y control de la condición de persona asegurada y beneficiaria, ya sea como titular, familiar o asimilado, a efectos de su cobertura sanitaria.
- En el ámbito internacional, la participación en la medida y con el alcance que se le atribuya por el Ministerio de Trabajo, Migraciones y Seguridad Social, en la

negociación y ejecución de los Convenios Internacionales de Seguridad Social, así como la pertenencia a asociaciones y organismos internacionales.

- La gestión del Fondo Especial de Mutualidades de Funcionarios de la Seguridad Social.
- La gestión y funcionamiento del Registro de Prestaciones Sociales Públicas.
- La gestión de las prestaciones económicas y sociales del síndrome tóxico.
- La gestión ordinaria de sus recursos humanos, en la medida y con el alcance que determine el Ministerio de Trabajo, Migraciones y Seguridad Social.
- La gestión ordinaria de los medios materiales asignados a su misión.
- La realización de cuantas otras funciones le estén atribuidas legal o reglamentariamente, o le sean encomendadas por el Ministerio de Trabajo, Migraciones y Seguridad Social.

Estructura organizativa

El Instituto Nacional de la Seguridad Social, se estructura en los siguientes Órganos Directivos:

- De participación en el control y vigilancia de la gestión: Consejo General y Comisión Ejecutiva (de su composición y actividades se da cuenta en el apartado 1.2).
- De dirección: Dirección General, Secretaría General y Subdirecciones Generales.

La gestión del Instituto se realiza, en el ámbito nacional, a través de la Dirección General, la Secretaría General y las distintas Subdirecciones Generales; en el ámbito provincial, a través de las 52 Direcciones Provinciales y de los Centros de Atención e Información de la Seguridad Social (CAISS) dependientes de las mismas.

A 31 de diciembre de 2018, hay 24 provincias en las que la responsabilidad de las funciones encomendadas a la Tesorería General y al Instituto Nacional de la Seguridad Social recae en una única persona, que ejerce simultáneamente como Director Provincial de ambos organismos.

Por lo que respecta a los CAISS, a 31 de diciembre, el Instituto dispone de una red de 432 centros activos, de ellos 105 son urbanos y 327 comarcales.

Organigrama

DE LA DIRECCIÓN GENERAL DEL INSS. AÑO 2018

DIRECCIÓN GENERAL DEL INSS

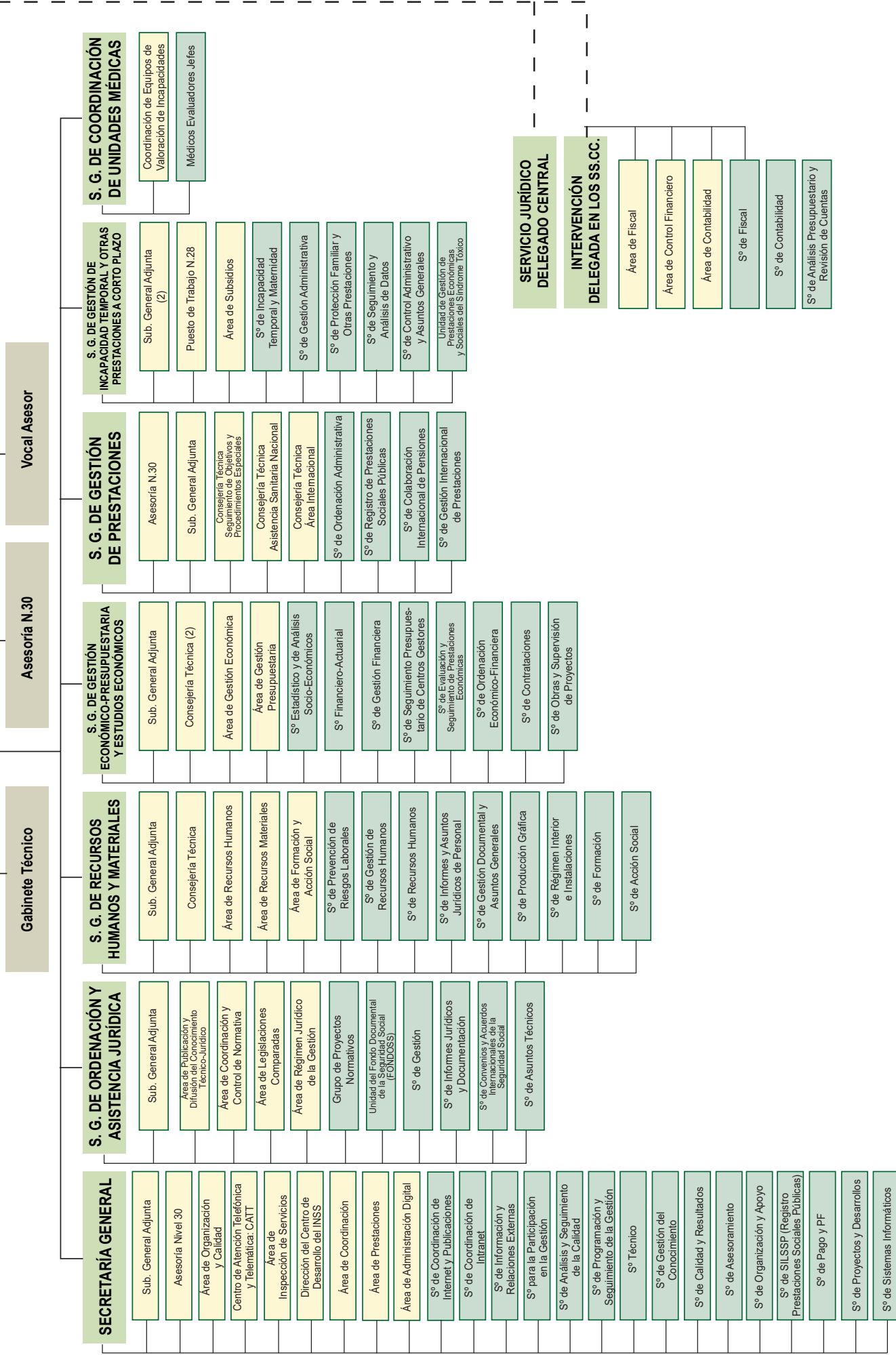

Organigrama

SERVICIOS CENTRALES Y DIRECCIONES PROVINCIALES

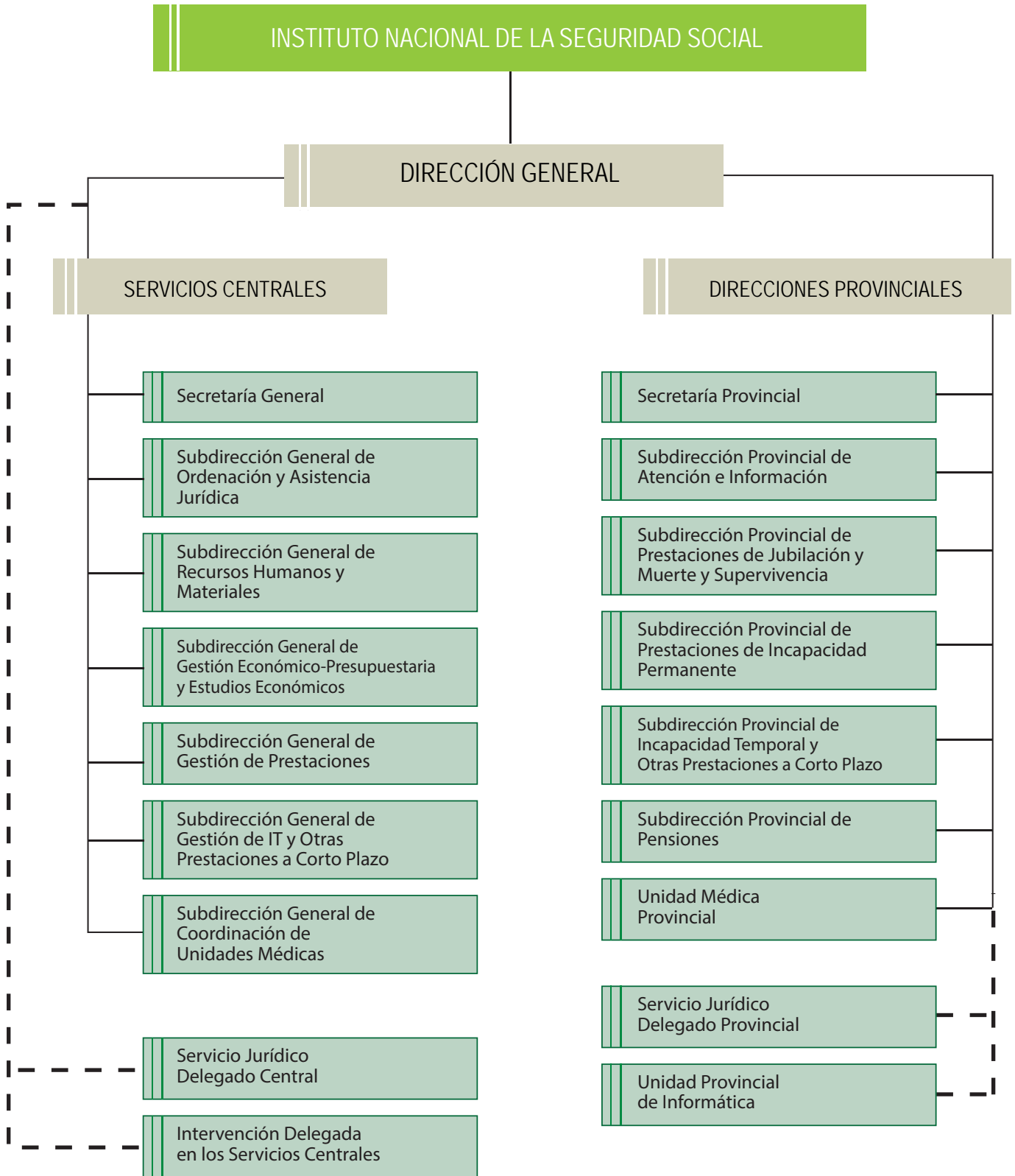

El número y denominación de las Subdirecciones Provinciales puede variar en función de su volumen de gestión.

1.2 ÓRGANOS DE PARTICIPACIÓN EN EL CONTROL Y VIGILANCIA DE LA GESTIÓN. EL CONSEJO GENERAL Y SU COMISIÓN EJECUTIVA.

1.2.1 CONSEJO GENERAL: ATRIBUCIONES Y COMPOSICIÓN

El Consejo General es el órgano superior a través del cual se realiza la participación de los trabajadores, empresarios y Administración Pública, en el control y vigilancia de la gestión del Instituto Nacional de la Seguridad Social, así como de la Tesorería General de la Seguridad Social.

Las atribuciones del Consejo General son:

- Elaborar los criterios de actuación del Instituto Nacional de la Seguridad Social.

- Elaborar el anteproyecto de presupuesto de acuerdo con lo dispuesto en la Ley General Presupuestaria.

- Aprobar la Memoria anual de cada Entidad para su elevación al Gobierno.

El Consejo General está integrado por los siguientes miembros:

- Trece representantes de los sindicatos más representativos, en proporción a su representatividad.
- Trece representantes de las organizaciones empresariales de más representatividad.
- Trece representantes de la Administración General del Estado.

Su composición a 31 de diciembre de 2018 era la siguiente:

Presidente:

Granado Martínez, Octavio José

Mº de Trabajo, Migraciones y Seguridad Social

Vicepresidenta:

Redondo Rincón, María Gloria

Instituto Nacional de la Seguridad Social

Consejeros:

Aguirre Morales, Milagros

C.E.O.E.

Aibar Bernad, Francisco Javier

Tesorería General de la Seguridad Social

Álvarez Alcalde, Juan José

C.E.O.E.

Álvarez Andújar, Carlos Javier

U.G.T.

Barrera Chamorro, Mª del Carmen

U.G.T.

Blanco González, Faustino

Mº de Sanidad, Consumo y Bienestar Social

Bravo Fernández, Carlos

CC.OO.

Carril Rodríguez-Casanova Diego

C.E.O.E.

Casqueiro Barreiro, Luis José

Instituto Social de la Marina

Cereceda Carrón, Arantza

ELA-STV

Cobas Urcelay, Eduardo

C.E.O.E.

Díaz de Lope-Díaz, Antonio

C.E.O.E.

Díaz de Terán López, Teresa

C.E.P.Y.M.E.

Díez Merino, Anatolio

U.G.T.

Durán Cordero, Enriqueta

U.G.T.

Fernández Alén, Pedro C.

C.E.O.E.

Fernández Santalaya, Eduardo

C.E.P.Y.M.E.

García Viña, Jordi	C.E.O.E.
Giménez Coloma, Gonzalo	Mº de Trabajo, Migraciones y Seguridad Social
González Gómez, Jaime	CC.OO.
Gordón Ortiz, Marina	C.E.O.E.
Gorgues Pinet, Rosa	U.G.T.
Gutiérrez Ardoy, Gerardo	Servicio Público de Empleo Estatal
Gutiérrez López, Felipe	CC.OO
Martí Álvarez, Luis	Mº de Economía y Empresa
Martín Urriza, Carlos	CC.OO.
Martín-Serrano Jiménez, Enrique	CC.OO.
Martínez Rodríguez, Tomé	C.I.G
Orte Socias, Mª del Carmen	Instituto de Mayores y Servicios Sociales
Méndez López, Luis	C.E.O.E.
Rodríguez Martínez, Manuel	Mº de Trabajo, Migraciones y Seguridad Social
Sanz Casado, Pedro Pablo	C.E.O.E.
Suárez Corujo, Borja	Mº de Trabajo, Migraciones y Seguridad Social
Allúe Buiza, Ángel	Mº de Trabajo, Migraciones y Seguridad Social
De la Rocha Vázquez, Manuel	Presidencia del Gobierno
Vicente Blázquez, José Luis	C.E.O.E.
Urbano Blanco, Magdalena Eva	CC.OO.
Secretaria:	
Santa-María Ruiz, Mª Dolores	Instituto Nacional de la Seguridad Social

1.2.2 COMISIÓN EJECUTIVA DEL CONSEJO GENERAL: ATRIBUCIONES Y COMPOSICIÓN

Corresponde a la Comisión Ejecutiva supervisar y controlar la aplicación de los acuerdos del Consejo General, así como proponer cuantas medidas estime necesarias para el mejor cumplimiento de los fines del Instituto.

Está integrada por nueve vocales: tres en representación de los sindicatos, tres en representación de las organizaciones empresariales y tres en representación de la Administración General del Estado.

Su composición a 31 de diciembre de 2018, era la siguiente:

Presidenta:	
Redondo Rincón, María Gloria	Instituto Nacional de la Seguridad Social
Vocales:	
Aibar Bernad, Francisco Javier	Tesorería General de la Seguridad Social
Barrera Chamorro, Mª del Carmen	U.G.T.
Cereceda Carrón, Arantza	ELA-STV

Díaz de Terán López, Teresa

Gordón Ortiz, Marina

Martín-Serrano Jiménez, Enrique

Sanz Casado, Pedro Pablo

Suárez Corujo, Borja

C.E.P.Y.M.E.

C.E.O.E.

CC.OO.

C.E.O.E.

Mº de Trabajo, Migraciones y Seguridad Social

Secretaría:

Santa-María Ruiz, Mª Dolores

Instituto Nacional de la Seguridad Social

Reuniones del Consejo General y de la Comisión Ejecutiva.

El Consejo General durante 2018 celebró las reuniones de carácter ordinario siguientes: 22 de marzo, 25 de julio, 27 de septiembre y 20 de diciembre.

Las sesiones celebradas por la Comisión Ejecutiva fueron: 25 de enero, 22 de febrero, 15 de marzo, 26 de abril, 31 de mayo, 21 de junio, 19 de julio, 20 de septiembre, 25 de octubre, 22 de noviembre y 13 de diciembre, todas con carácter ordinario.

1.2.3 ASUNTOS TRATADOS

En 2018, el Consejo General y su Comisión Ejecutiva conocieron diversos asuntos, entre los cuales resaltan por su interés los siguientes:

Criterios de Actuación

- El grado de cumplimiento a 31 de diciembre de los Criterios de Actuación para el año 2017 fue presentado a la Comisión Ejecutiva del Consejo General, en su sesión de 15 de marzo de 2018 y al Consejo General, en su reunión de 22 de marzo de 2018.
- El proyecto de los Criterios de Actuación para 2018 fue presentado a la Comisión Ejecutiva del Consejo General, en su sesión de 14 de diciembre de 2017 y fue conocido por el Consejo General, en su reunión del 21 de diciembre de 2017.
- El seguimiento trimestral de los Criterios de Actuación para el año 2018, fue conocido por la Comisión Ejecutiva del Consejo General en sus sesiones de 21 de junio, 20 de septiembre y 13 de diciembre y por el Consejo General en las reuniones de 25 de julio, 27 de septiembre y 20 de diciembre de 2018.

- El proyecto de los Criterios de Actuación para 2019 fue presentado a la Comisión Ejecutiva del Consejo General, en su sesión de 13 de diciembre de 2018 y fue conocido por el Consejo General, en su reunión del 20 de diciembre de 2018.

Presupuestos.

En la sesión celebrada el 31 de mayo de 2018 por la Comisión Ejecutiva del Consejo General se facilitó información sobre la revalorización de las pensiones y el incremento del porcentaje aplicable a la base reguladora de la pensión de viudedad previstos en el Proyecto de Ley de Presupuestos Generales del Estado para 2018.

Memoria de Actividades

El proyecto de Memoria de Actividades (Informe Estadístico) del Instituto Nacional de la Seguridad Social del año 2017, fue presentado a la Comisión Ejecutiva del Consejo General, en la sesión de 20 de septiembre de 2018, siendo aprobado por el Consejo General, en su reunión de 27 de septiembre de 2018.

Otros asuntos tratados

Además de los temas señalados, el Consejo General y su Comisión Ejecutiva trataron otros asuntos entre los que destacan por su importancia:

- Seguimiento de la gestión del Instituto Nacional de la Seguridad Social, mediante los correspondientes Informes de actividad mensuales.
- Acuerdos elevados al Consejo General por las Comisiones Ejecutivas Provinciales.
- Informes-resúmenes de las Actividades de las Comisiones Ejecutivas Provinciales.

- Indicadores de Calidad de los Servicios.
- Evolución mensual de las pensiones.

1.2.4 COMISIONES EJECUTIVAS PROVINCIALES

Atribuciones y composición

Las Comisiones Ejecutivas Provinciales del Consejo General del INSS son los órganos superiores a través de los cuales se realiza, bajo la dependencia del citado Consejo, la participación de los trabajadores, empresarios y Administración Pública en el control y vigilancia de la gestión del Instituto a nivel provincial, así como de la Tesorería General de la Seguridad Social.

Corresponde a las Comisiones Ejecutivas Provinciales del Instituto Nacional de la Seguridad Social supervisar y controlar el cumplimiento, a nivel provincial, de los acuerdos del Consejo General, proponer, en su caso, cuantas medidas, planes y programas consideren necesarios para el perfeccionamiento de la gestión en su ámbito territorial, conocer y controlar el desarrollo de los planes y programas establecidos para la gestión, el desarrollo de las previsiones presupuestarias, así como vigilar y controlar la duración media de tramitación de los expedientes, a nivel provincial.

Están integradas por nueve vocales: tres en representación de los sindicatos más representativos, tres de las organizaciones empresariales de más representatividad y tres representantes de la Administración General del Estado.

Durante el año 2018 se desarrollaron las actividades de las Comisiones Ejecutivas Provinciales, a través de las correspondientes sesiones ordinarias.

Asuntos tratados.

Las cuestiones comunes más destacables, tratadas por todas las Comisiones Ejecutivas Provinciales, fueron las siguientes: el Informe mensual de gestión de la respectiva Dirección Provincial del INSS, la ejecución mensual del presupuesto de gastos de la Entidad, el conocimiento y aprobación del Informe semestral de actividades de la propia Comisión Ejecutiva, novedades sobre la normativa de Seguridad Social, el impulso a la

administración electrónica, la carencia de personal, así como el conocimiento de las actas del Consejo General y los acuerdos adoptados por la Comisión Ejecutiva del mismo.

Además de esas cuestiones comunes tratadas por todas las Comisiones, se expusieron otras que fueron objeto de acuerdos elevados al Consejo General y otras cuestiones relativas a la gestión ordinaria de sus respectivos territorios que no se elevaron a aquél.

1.3 MEDIOS PERSONALES Y MATERIALES

1.3.1 PLANTILLAS

El Instituto Nacional de la Seguridad Social, a 31 de diciembre de 2018, contaba con una plantilla efectiva de 10.603 personas (10.007 funcionarios y 596 laborales), 450 menos que en la misma fecha del año anterior, siendo la principal causa de este descenso las bajas vegetativas, en especial las jubilaciones. Durante el año se han tramitado 17 jubilaciones de personal laboral y 449 jubilaciones de personal funcionario, de las cuales 247 corresponden a la modalidad de jubilación anticipada (un 55% del total de jubilaciones).

Las relaciones de puestos de trabajo (RTP) del INSS cuentan con 13.155 dotaciones (12.428 funcionarios y 727 laborales).

En el ejercicio de 2018, el nivel de cobertura de la plantilla efectiva sobre las dotaciones en las relaciones de puestos de trabajo se situó en un 80,52% por lo que respecta a los puestos del personal funcionario y en un 81,98% en cuanto al personal laboral.

A continuación se recogen una serie de cuadros y gráficos con información detallada:

En el cuadro 1.1 se muestran las dotaciones de la RPT y en el cuadro 1.2 la plantilla de efectivos.

En el gráfico 1.1 se muestra la distribución porcentual de la plantilla efectiva por grupos de adscripción y en el gráfico 1.2 la evolución de la misma, en el período 2016-2018.

Por último, el cuadro 1.3 refleja la distribución territorial de la plantilla efectiva por grupos de cuerpos y escalas.

Dotaciones en las relaciones de puestos de trabajo Año 2018

Cuadro 1.1

Puestos de Personal Funcionario por grupos	Servicios Centrales	Servicios Periféricos	TOTAL
Grupo A1	84	1.074	1.158
Grupo A1A2	177	521	698
Grupo A2	14	40	54
Grupo A2C1	186	1.525	1.711
Grupo C1	6	83	89
Grupo C1C2	359	5.967	6.326
Grupo C2	79	2.293	2.372
Agrupaciones Profesionales	2	18	20
PERS. FUNCIONARIO	907	11.521	12.428
PERSONAL LABORAL	131	596	727
TOTAL	1.038	12.117	13.155

Plantilla efectiva Año 2018

Cuadro 1.2

Puestos de Personal Funcionario por grupos	Servicios Centrales	Servicios Periféricos	TOTAL
Grupo A1	101	970	1.071
Grupo A2	119	640	759
Grupo C1	180	3.323	3.503
Grupo C2	247	4.410	4.657
Agrupaciones Profesionales	1	16	17
PERS. FUNCIONARIO	648	9.359	10.007
PERSONAL LABORAL	100	496	596
TOTAL	748	9.855	10.603

Evolución de la plantilla efectiva por grupos de adscripción. Período 2016-2018

Gráfico 1.2

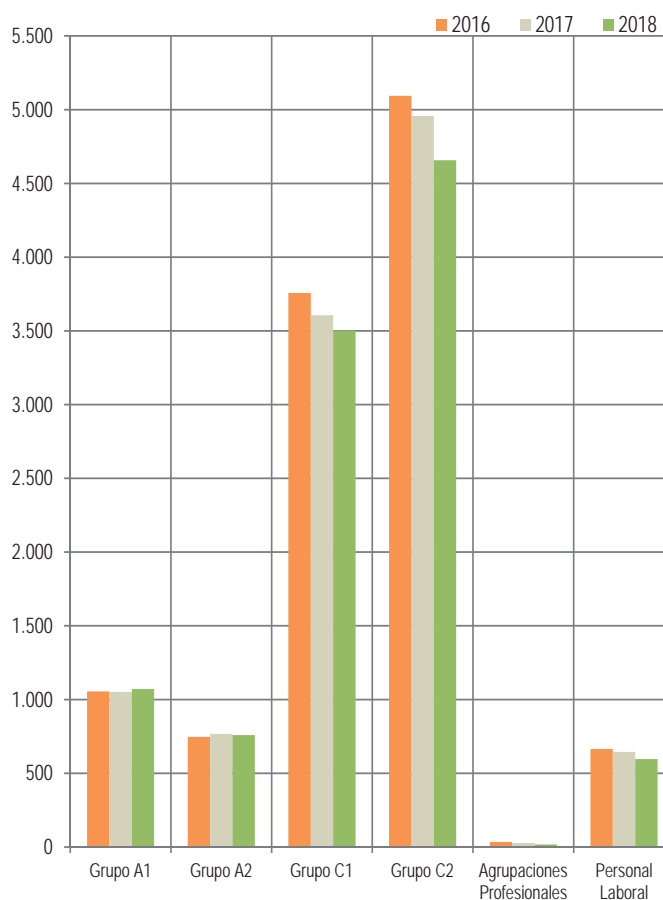

Distribución porcentual de la plantilla efectiva por grupos de adscripción

Año 2018

Gráfico 1.1

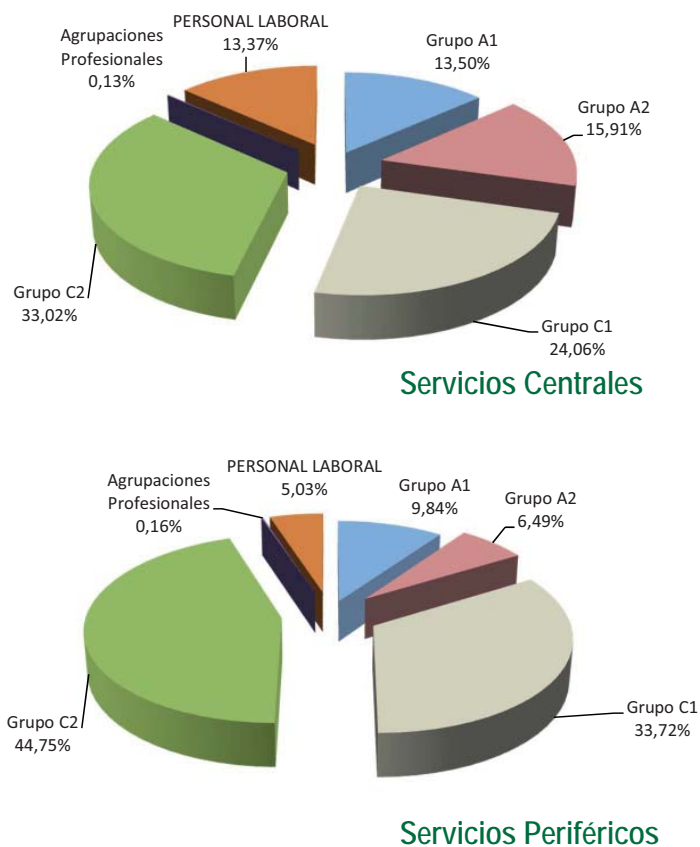

Distribución territorial de la plantilla efectiva por grupos de cuerpos y escalas

Cuadro 1.3
Datos a 31 de diciembre de 2018

DIRECCIONES PROVINCIALES	GRUPO A1	GRUPO A2	GRUPO C1	GRUPO C2	AGRUP PROF	PERSONAL LABORAL	TOTAL
Arava/Álava	8	10	31	26		4	79
Albacete	10	6	31	52		16	115
Alicante	33	21	93	150		8	305
Almería	18	2	54	55		11	140
Ávila	4	3	19	29		6	61
Badajoz	16	13	46	70		11	156
Illes Balears	20	9	55	117	3	12	216
Barcelona	27	52	332	519	1	20	951
Burgos	11	13	37	39		6	106
Cáceres	13	9	30	52	1	14	119
Cádiz	29	11	62	130		8	240
Castellón	11	7	43	48		5	114
Ciudad Real	9	4	42	42	1	7	105
Córdoba	22	8	72	61	2	11	176
A Coruña	34	23	139	82		12	290
Cuenca	3	6	12	26		0	47
Girona	5	7	39	54		11	116
Granada	31	16	83	94		9	233
Guadalajara	7	4	19	24		7	61
Gipuzkoa	18	14	29	82	1	10	154
Huelva	11	6	30	63		8	118
Huesca	4	3	28	37		9	81
Jaén	19	8	75	79		5	186
León	20	19	92	85	1	8	225
Lleida	3	6	34	37		7	87
La Rioja	8	10	30	35		6	89
Lugo	10	4	50	69		14	147
Madrid	97	35	239	383	3	55	812
Málaga	44	17	91	154		10	316
Murcia	32	20	103	111		8	274
Navarra	14	7	52	36		9	118
Ourense	12	12	66	70		3	163
Asturias	44	27	142	103		13	329
Palencia	4	5	33	32		9	83
Las Palmas	28	5	50	110	2	8	203
Pontevedra	26	17	96	111	1	12	263
Salamanca	7	8	37	24		9	85
Sta. Cruz Tenerife	21	4	35	89		5	154
Cantabria	19	24	63	49		7	162
Segovia	6	9	14	30		6	65
Sevilla	47	19	125	175		18	384
Soria	5	6	9	25		4	49
Tarragona	7	9	38	70		6	130
Teruel	5	2	21	26		5	59
Toledo	10	8	40	53		8	119
Valencia	57	47	192	260		20	576
Valladolid	15	12	29	59		6	121
Bizkaia	27	11	95	148		14	295
Zamora	5	7	31	24		4	71
Zaragoza	27	33	103	88		4	255
Ceuta	2	1	7	12		3	25
Melilla	5	1	5	11		5	27
Suma DD.PP.	970	640	3.323	4.410	16	496	9.855
Servicios Centrales	101	119	180	247	1	100	748
TOTALES	1.071	759	3.503	4.657	17	596	10.603

1.3.2 RED DE CENTROS

El INSS, para el desarrollo de sus competencias, dispone de 52 Direcciones Provinciales, ubicadas en las respectivas capitales de provincia, excepto Pontevedra, cuya sede se encuentra en la ciudad de Vigo, y una red de 432 centros de atención e información (CAISS) de ámbito urbano y comarcal.

A 31 de diciembre de 2018, la clasificación de estos centros, atendiendo a su localización geográfica, es la siguiente:

Distribución de los CAISS según ámbito de influencia

Cuadro 1.4

Localización	Número	Porcentaje
Centros urbanos	105	24,31
Centros comarcales	327	75,69
TOTAL	432	100,00

Existen además 3 centros colaboradores, donde se presta un servicio limitado en colaboración con una administración local o autonómica, en Jerez de los Caballeros (Badajoz), Cortegana (Huelva) y Tres Cantos (Madrid).

Al finalizar el año, el Proyecto CAISS se encuentra en un grado de ejecución del 86,87%, es decir, 377 centros de los 434, que constituyen la red final, se encuentran adaptados al denominado módulo CAISS.

Las actuaciones más destacables para la mejora de la Red han sido:

- Unificación de los dos CAISS comarcales de L'Hospitalet de Llobregat (Barcelona)
- Unificación de los CAISS urbanos de Zabaldide y Deusto (Bilbao)
- Traslado del CAISS urbano de Granada-Cartuja a la nueva OSS Granada Cartuja-Albayda
- Integración del CAISS urbano de Sarrià en la OSS de Drassanes (Barcelona).

Base de Datos Red CAISS

La Base de Datos Red CAISS pretende facilitar la gestión integral de centros y ser una herramienta útil para la toma de decisiones, conteniendo información sobre datos físicos de los CAISS y su población de influencia, actividad informativa y gestora, recursos humanos y materiales, convenios con otras administraciones, e inversiones y gastos.

Se trata, por tanto, de un procedimiento institucional para la gestión de centros al que se suman protocolos de actuación y comunicación entre los Servicios Centrales y Direcciones Provinciales, cuyos principales objetivos son:

- Unificar información sobre centros.
- Automatizar flujos de entrada y salida.
- Mantener histórico de situaciones.
- Permitir el acceso de múltiples usuarios.
- Facilitar el control y seguimiento de la gestión de los centros

En 2018 se ha abierto la aplicación a todas las Direcciones Provinciales, tanto a nivel de administrador como de consulta. Entre las mejoras desarrolladas en el año, destacan la inclusión de un nuevo servicio de Gestión de Avisos, mejoras en los Informes de Provincia y Comunidad Autónoma, Mantenimiento, consulta y descarga de la población de influencia de los CAISS y mejoras en la Gestión de Documentos.

Centros activos a 31-12-2018

Gráfico 1.3

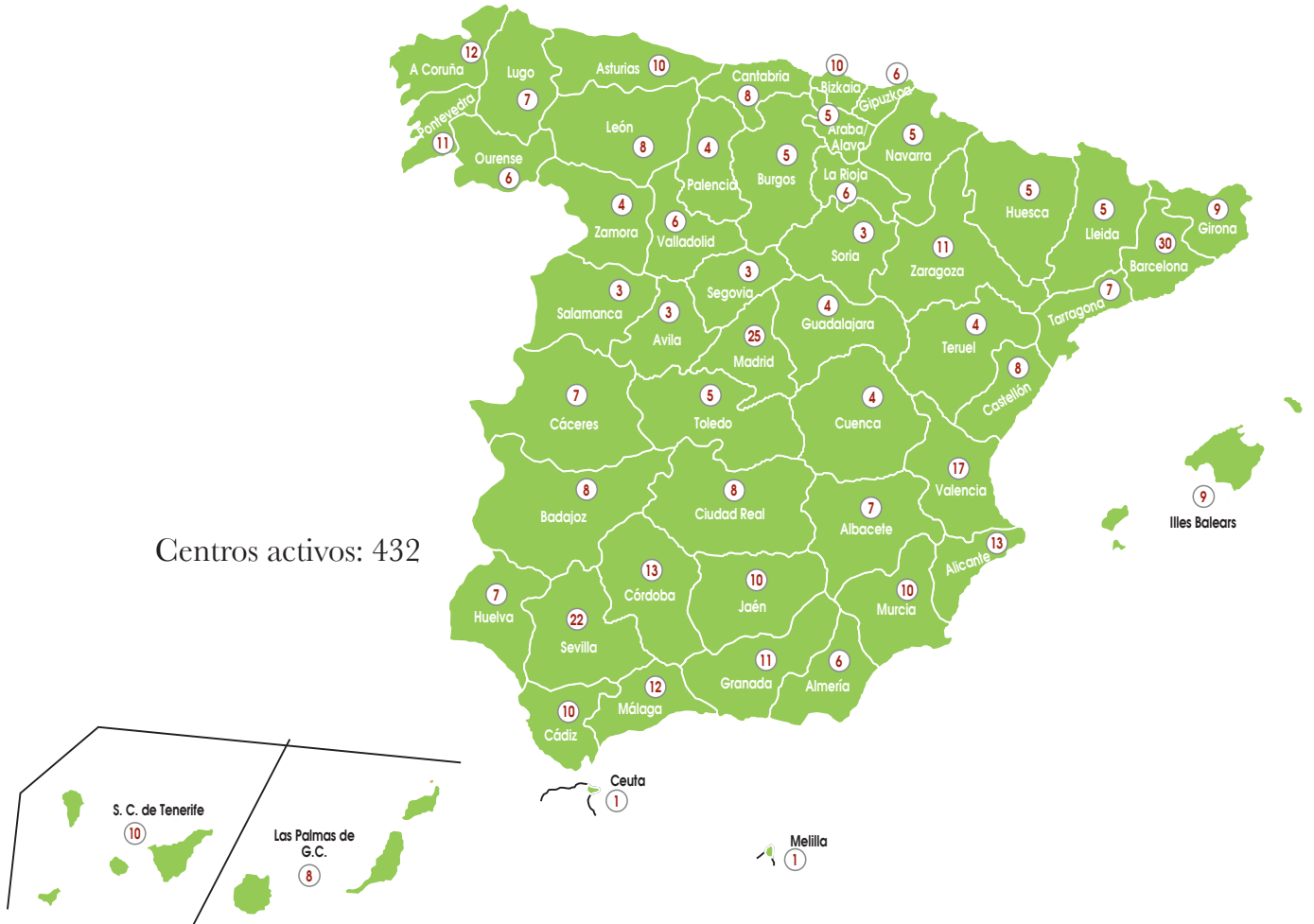



2

ACTIVIDADES
de GESTIÓN
DESARROLLADAS
en 2018

2

ACTIVIDADES DE GESTIÓN DESARROLLADAS EN 2018

2.1 INFORMACIÓN Y ATENCIÓN AL CIUDADANO

2.1.1 INFORMACIÓN PRESENCIAL

Durante el año 2018 se han atendido 7.999.490 clientes que han originado 8.604.850 consultas, formuladas mediante presencia física del interesado o su representante en los Centros de Atención e Información de la Seguridad Social, consistentes en información general o particular, recepción de documentación, emisión de certificados y asistencia en la cumplimentación de impresos y solicitudes. Este número de consultas supone una disminución del 7,44% respecto a las atendidas el año anterior y confirma la tendencia a la baja en la demanda de consultas presenciales observada en años anteriores.

Los volúmenes medios de clientes atendidos y de consultas ascendieron a 1.540 clientes y 1.649 consultas por centro y mes. El seguimiento y evaluación de la información y de la atención prestada al ciudadano se lleva a cabo a través del sistema de gestión de esperas (SIGE). En 2018 el tiempo medio de espera por cliente atendido fue de 8,10 minutos.

En el cuadro 2.1 se detalla el motivo y clase de solicitante de la información requerida y en el gráfico 2.1 se presenta la distribución de los actos informativos por prestaciones y regímenes, de los que se han excluido los que se refieren a consultas sobre materias de competencia de otros organismos.

Sistema Inteligente de Gestión de Espera (SIGE)

El sistema de gestión de espera (SIGE) coordina todo el proceso de atención al ciudadano cuando éste se dirige a una oficina de la Seguridad Social.

SIGE es un sistema que engloba a otros tres, antes independientes (la cita previa para acceder a los CAISS, el sistema de gestión de espera propiamente dicho y la gestión de la atención), de forma que uno pueda alimentar a otro con la información de que disponen, haciendo el procedimiento de atención, desde que una persona solicita una cita previa o acude al CAISS sin cita hasta que el ciudadano sale del Centro, mucho más sencillo y controlado.

Cuantificación global de los actos informativos

Año 2018

Cuadro 2.1

		Numérico	Porcentual
MOTIVO	Información General	2.743.776	31,89
	Presentación de documentación	2.287.205	26,58
	Trámite de prestaciones	259.878	3,02
	Perceptores de prestaciones	1.314.399	15,28
	Certificados de prestaciones	1.418.972	16,49
	Otros y resto del sistema	411.866	4,79
	Tesorería	168.754	1,96
Total		8.604.850	100
SOLICITANTE	Interesado	8.419.860	97,85
	Representante profesional	184.990	2,15

Distribución porcentual de los actos informativos

Año 2018

Gráfico 2.1

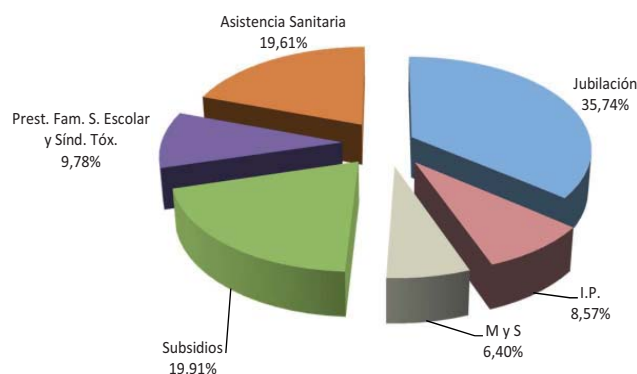

Prestaciones

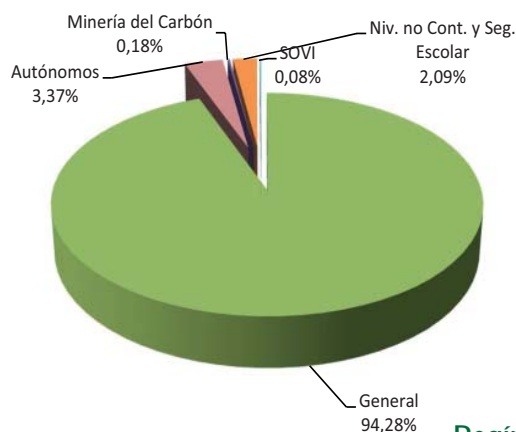

Regímenes

Los principales objetivos son:

- Mejorar la gestión de la atención e información al ciudadano en las oficinas.
- Reducir los tiempos de espera de los clientes en los Centros, al informar al ciudadano, mediante la emisión de un ticket, del turno que se le ha asignado y su posterior aviso de llamada al puesto correspondiente para gestionar su demanda de atención.
- Obtener de manera inmediata datos y resultados de la situación de las oficinas y generar estadísticas puntuales, diarias, semanales y mensuales, que permitan una eficaz toma de decisiones para mejorar cada día la forma en que se presta la atención.
- Proporcionar a la persona que atiende al ciudadano la información básica sobre éste, mostrando los datos necesarios para ello, que incluirá información sobre las ocasiones en las que se ha relacionado anteriormente con el INSS, en cualquiera de los canales de

atención, presencial, telefónico o telemático, ofreciendo una atención mucho más personalizada y especializada, a través de CRM (Customer Relationship Management/Gestión de relaciones con los ciudadanos).

- Integrar en el sistema las encuestas sobre la atención prestada al ciudadano, de modo que permita conocer su opinión de manera inmediata a la prestación del servicio.

Todos los Centros de Atención disponen de este sistema de gestión de espera inteligente (SIGE).

En 2018 se implanta el CRM en todas las oficinas de atención presencial.

Además, finalizan las pruebas y las tareas preparatorias para el inicio de las encuestas telefónicas inmediatas a la prestación de los servicios de atención e información en nuestros Centros.

Los datos sobre atención informativa presencial proporcionados por SIGE se detallan a continuación:

Atención informativa

Año 2018

PROVINCIA INSS	CLIENTES ATENDIDOS	TIEMP. MED. DE ESPERA POR CLIENTE	PORCENTAJE CITA PREVIA
ARABA/ALAVA	62.134	06:19	59,94
ALBACETE	89.508	04:45	52,41
ALACANT/ALICANTE	281.564	05:29	55,55
ALMERIA	145.900	08:34	54,32
AVILA	24.732	05:44	60,04
BADAJOS	107.516	04:50	55,26
ILLES BALEARS	141.151	06:38	56,66
BARCELONA	840.870	06:04	70,46
BURGOS	75.867	06:09	57,01
CACERES	84.200	08:45	50,79
CADIZ	217.214	03:55	57,94
CASTELLO	88.514	05:14	62,89
CIUDAD REAL	89.256	03:13	58,99
CORDOBA	140.931	07:26	81,79
A CORUÑA	243.214	07:27	31,85
CUENCA	30.826	05:07	39,93
GIRONA	114.998	16:23	39,32
GRANADA	179.924	04:08	57,39
GUADALAJARA	26.954	05:15	53,75
GIPUZKOA	118.826	04:50	40,48
HUELVA	77.922	09:58	55,04
HUESCA	60.403	02:31	51,32
JAEN	151.659	05:03	59,47
LEON	115.902	01:27	61,90
LLEIDA	68.209	09:06	54,05
LA RIOJA	51.741	06:01	58,10
LUGO	111.656	07:40	4,33

PROVINCIA INSS	CLIENTES ATENDIDOS	TIEMP. MED. DE ESPERA POR CLIENTE	PORCENTAJE CITA PREVIA
MADRID	867.652	16:16	61,23
MALAGA	320.013	04:35	56,57
MURCIA	227.229	13:11	58,32
NAVARRA	72.831	11:42	57,73
OURENSE	86.655	02:05	55,84
ASTURIAS	193.372	05:36	49,86
PALENCIA	35.974	00:43	59,26
LAS PALMAS	171.745	14:49	57,20
PONTEVEDRA	209.846	05:08	42,20
SALAMANCA	43.672	08:24	61,24
S.C.TENERIFE	197.410	15:43	52,15
CANTABRIA	111.382	05:17	51,67
SEGOVIA	24.370	03:26	60,13
SEVILLA	440.722	12:45	52,76
SORIA	17.131	07:13	59,52
TARRAGONA	127.880	12:42	50,55
TERUEL	27.671	05:32	50,18
TOLEDO	84.280	06:22	70,24
VALENCIA	479.045	05:19	60,47
VALLADOLID	79.786	06:19	60,88
BIZKAIA	193.160	04:58	58,74
ZAMORA	35.588	04:47	42,87
ZARAGOZA	166.013	07:33	45,43
CEUTA	20.784	05:54	61,87
MELILLA	23.688	07:48	45,71
Total	7.999.490	08:10	56,46

Cita Previa corporativa

La aplicación corporativa de Cita Previa Multicanal está implantada en las 52 Direcciones Provinciales y se han gestionado un total de 5.795.264 citas.

Las citas, además de solicitarse presencialmente o por teléfono atendido por operador, se han gestionado por Internet, con y sin certificado digital, canal de movilidad (teléfonos inteligentes y tabletas) y canal telefónico automático.

2.1.2 INFORMACIÓN TELEFÓNICA LÍNEA 901. CENTRO DE ATENCIÓN TELEFÓNICA Y TELEMÁTICA (CATT)

El servicio de atención telefónica del Instituto Nacional de la Seguridad Social, accesible a través del número 901 16 65 65, ofrece información referida a:

- Requisitos, documentación, procedimiento y trámites necesarios para acceder o mantener las prestaciones gestionadas por la Entidad.
- Normativa de aplicación en los diferentes supuestos.
- Direccionamiento a dependencias del INSS o a otros organismos, su localización, horarios y servicio de cita previa.
- Información específica y personalizada al ciudadano sobre expectativas de derecho a prestaciones, desde su apertura hasta su resolución, o sobre prestaciones ya reconocidas.
- Orientación, acompañamiento y ayuda en la utilización de los servicios electrónicos disponibles en la Sede Electrónica, página web, portal Tu Seguridad Social y en la emisión de la Tarjeta Sanitaria Europea.

Durante 2018 el volumen de llamadas atendidas ascendió a 1.183.836, de las que 1.090.514 fueron atendidas en el Centro de Atención Telefónica y Telemática (CATT) y el resto, en las unidades de atención telefónica de las Direcciones Provinciales de Illes Balears, Barcelona, Castellón, A Coruña, Girona, Ourense, Pontevedra y Valencia. El descenso en el número de llamadas respecto al año anterior supone un 5,32%.

La casuística de las llamadas atendidas por el CATT, se detalla a continuación según categorías y porcentajes:

- Información sobre pensiones y subsidios: 26,44%
- Trámite de pensiones y subsidios: 9,36%
- Perceptores de prestaciones: 12,89%
- Asistencia sanitaria y emisión de la TSE: 29,57%
- Información ajena al INSS: 5,39%
- Direccionamiento INSS: 4,69%
- Cita previa: 1,97%
- Información a profesionales: 1,97%
- Otros asuntos: 7,73%

2.1.3 INFORMACIÓN A TRAVÉS DE INTERNET

El acceso a este canal de comunicación para acercar la información a los ciudadanos y gestionar determinados servicios que el INSS tiene encomendados, se realiza a través de la página web de la Seguridad Social cuya dirección es www.seg-social.es

Las actividades más relevantes llevadas a cabo durante el año 2018 por el INSS, han sido:

- Actualización de 90 contenidos informativos de prestaciones y de más de 150 normas de pensiones y otras prestaciones, con motivo de las normas publicadas en 2018.
- Actualización de las siguientes secciones o aplicaciones:
 - “Comisión para la Reforma de las Administraciones Públicas (CORA)”, a la que se han incorporado 9 archivos con los tiempos medios de tramitación referentes a la prestación inicial de jubilación y 11 archivos con los tiempos medios de maternidad.
 - “Estadísticas”, 881 documentos.
 - “Reutilización de información pública”, 96 documentos.
 - “Premios y reconocimientos a los organismos que componen la Seguridad Social (Premios 2018)”, 16 premios.
 - “Jornadas informativas Internacionales”, información sobre las jornadas celebradas.
 - Calendario laboral 2018.
 - Directorio de oficinas y Callejero.
- Accesibilidad de los contenidos. Se mantiene el nivel de accesibilidad AA.

- Web multilinguaje. El porcentaje de páginas traducidas a las 4 lenguas cooficiales, inglés y francés es del 94,04%.

Publicaciones:

- 131 publicaciones, de las que 57 se han actualizado en 2018.
- BISS electrónico interactivo.
- Informe estadístico 2017.

Modelos / Formularios:

- Están publicados en la web 388 modelos y formularios, en versión editable, de los que 357 se han actualizado en 2018.

En 2018 se han registrado 210.239.570 accesos a los contenidos y servicios de la Web.

2.1.4 SEDE ELECTRÓNICA DE LA SEGURIDAD SOCIAL (SEDESS)

Creada en 2010 por la Orden TIN/1459/2010, de 28 de mayo, es el portal a través del cual se realizan todas las actuaciones, procedimientos y servicios que requieran la autenticación de los ciudadanos o de la administración pública, así como aquellos otros que resulte conveniente incluir por razones de eficacia y calidad en la prestación de servicios, garantizando plena certeza y seguridad en las relaciones electrónicas con los ciudadanos.

El acceso a este Portal se realiza a través de la dirección <https://sede.seg-social.gob.es/>

Durante el año 2018, se han realizado y coordinado, las siguientes actividades:

- Incorporación del acceso al portal "Tarjeta Social Universal" (TSU).

La Tarjeta Social Universal es un sistema de información que recoge, en un fichero con datos de carácter personal, la información actualizada correspondiente a todas las prestaciones sociales contributivas, no contributivas y asistenciales de contenido económico, reconocidas a los ciudadanos y financiadas con cargo a recursos de carácter público. Sustituirá al Registro de Prestaciones Sociales Públicas.

- Registro electrónico:

En 2018, se crea un apartado para el Registro electrónico, que permite al ciudadano el acceso al listado de

todos los trámites disponibles que ofrece la Seguridad Social y al Registro electrónico común.

Las resoluciones de 06-06-2018 y de 13-11-2018, de la Secretaría de Estado de la Seguridad Social (SESS), modifican los procedimientos administrativos susceptibles de tramitación a través del registro electrónico de la SESS e incluyen 3 nuevos procedimientos que afectan al ámbito de gestión del INSS.

A 31-12-2018, el Registro cuenta con 40 trámites del INSS.

- Servicios para ciudadanos:

- Se han incorporado 4 nuevos servicios: "Presentación de informes médicos", "Incapacidad Permanente", "Favor de Familiares de Reglamentos Comunitarios y Convenios Bilaterales" y "Desistimiento del canal Postal".

- Se han agregado 296 formularios (en castellano y vernáculos), en la documentación adjunta de 45 servicios para ciudadanos de la Sede, destacando el modelo de representación.

- Se ha habilitado el acceso a 35 servicios del INSS, con clave permanente, a través de la plataforma Cl@ve, y a 8 servicios de informes de prestaciones, con cl@ve PIN.

- Se han actualizado los servicios: "Certificado/informe de revalorización de pensiones", "Certificado/informe de retenciones e ingresos a cuenta del IRPF", "eSTADISS: Estadísticas de pensiones", con la incorporación de los datos de la nómina de pensiones contributivas del Sistema de Seguridad Social de los 12 meses del año, "Informe de importes desglosado de prestaciones", "Informe de importes resumen de las prestaciones percibidas", "Informe sin importes de prestaciones" y "Simulador de jubilación".

- Servicios para Administraciones y Mutuas: Se han actualizado los servicios de "Cesión de datos para las Administraciones Públicas por fichero" y el servicio "Centros Públicos de Salud".

- Web multilinguaje: Todas las páginas de la Sede, excepto el tablón de anuncios, son susceptibles de traducción. Actualmente, todas las secciones y categorías están traducidas salvo la sección indicada.

Los accesos totales al Portal de la Sede de todos los organismos ascienden a 137.821.223.

Estadísticas de acceso a servicios de la Sede Electrónica.

Autocálculo de la pensión de jubilación:	315.392
Solicitudes de Jubilación:	26.822
Solicitudes de Supervivencia:	166.614
Solicitudes Maternidad:	14.941
Solicitudes Paternidad, con certificado digital:	15.395
¿Cómo va mi prestación?:	699.704
Tarjetas sanitarias europeas (TSE) emitidas por solicitudes Internet:	1.357.374
Cita previa por internet:	3.191.340
Asistencia sanitaria sin certificado digital:	97.578
Trámites realizados a través del Registro electrónico:	949.443

2.1.5 TU SEGURIDAD SOCIAL

El Instituto Nacional de la Seguridad Social puso en funcionamiento, en julio de 2014, la plataforma de servicios electrónicos TU SEGURIDAD SOCIAL, que pone a disposición de los ciudadanos un espacio privado con información relevante de su relación con la Seguridad Social. Cada ciudadano accede a servicios, personalizados para su perfil, que le permiten simular el cálculo de prestaciones futuras, obtener documentos que acreditan sus derechos, conocer el estado de las gestiones que le afecten y realizar fácil y rápidamente numerosos trámites y gestiones.

Las principales gestiones disponibles son: obtención del documento acreditativo de aseguramiento a efectos de asistencia sanitaria nacional e internacional para el titular y sus beneficiarios, certificado de periodos de cotización, simulador de jubilación, solicitudes de jubilación, maternidad-paternidad, viudedad, orfandad y auxilio por defunción, certificados de prestaciones e información sobre la situación de trámite de las solicitudes de prestaciones presentadas por el ciudadano a través de cualquier canal.

En 2018 se han introducido las siguientes mejoras:

- Adaptación de todo el portal y todos los servicios, al dispositivo físico en el que se visualiza (móvil, tablet y ordenador).
- Simulador de jubilación. Se ha ampliado el periodo de aplicación del tope máximo a 10 años y, además, se calcula la cuantía final de la pensión con complemento por demora y con complemento por maternidad.
- Posibilidad, desde el apartado "Tus Gestiones" del portal, de anexar documentación no aportada en el momento de realizar la solicitud de jubilación, viudedad, orfandad y auxilio por defunción.

Durante 2018, se han registrado y activado en el sistema Cl@ve para la identificación de usuarios: 1.076.683 ciudadanos.

Los accesos registrados a los diferentes servicios en 2018 por parte de ciudadanos o de funcionarios se desglosa en el cuadro siguiente:

Estadísticas de acceso a los servicios de Tu Seguridad Social

Certificados	2.205.319
Consulta de beneficiarios	141.378
Consulta de detalle de expedientes	1.737.125
Tarjeta Sanitaria Europea (Solicitud)	702.872
Tus periodos de cotización	1.437.740
Certificado de IRPF	267.514
Simulador de jubilación	6.583.700
Nº de ejecuciones de alta o recuperación de beneficiarios Asistencia Sanitaria	55.528
Solicitudes de pensión	185.653
Solicitudes de maternidad y paternidad	202.431
Solicitudes de muerte y supervivencia	17.404

2.1.6 SISTEMAS DE APOYO A LOS SERVICIOS DE INFORMACIÓN. Portal sobre información general de prestaciones y procedimientos: i-CONSULTO

El INSS mantiene en la intranet de la Secretaría de Estado de la Seguridad Social tres herramientas –INFO-BASS, CAISSGESTIONA e INFOEXPRESS-, genéricamente denominadas i-CONSULTO, que contienen información en permanente actualización sobre aspectos normativos y de procedimiento, imprescindibles tanto para la atención e información a los ciudadanos como para el trámite de las prestaciones de la Seguridad Social.

i-CONSULTO es la primera fuente de información que hace posible atender de forma homogénea y segura, en cualquiera de los CAISS del INSS, las consultas de los ciudadanos y es además una herramienta fundamental de apoyo a las funciones de trámite, ya que recoge de forma accesible y comprensible la cada vez más compleja y permanentemente cambiante legislación en materia de Seguridad Social.

Durante este año 2018 la Gerencia de Informática de la Seguridad Social ha continuado trabajando en el desarrollo del gestor de contenidos para la implementación del nuevo portal i-Consulta dirigido a sustituir las tres plataformas que la componen actualmente por un portal único que facilite la actualización y mejore la usabilidad.

Está previsto que durante el año 2019, se concluyan los trabajos y se ponga en funcionamiento el nuevo portal.

Evolución del portal I-CONSULTO

Cuadro 2.2

	INFOBASS	CAISS GESTIONA	INFO EXPRESS	TOTAL
2009	281.262	132.182		413.444
2010	382.068	209.100	35.042	626.210
2011	457.410	349.708	190.618	997.736
2012	552.638	455.140	254.358	1.262.136
2013	659.406	520.767	293.930	1.474.103
2014	671.605	572.236	344.431	1.588.272
2015	578.498	561.433	377.635	1.517.566
2016	602.148	626.569	416.681	1.645.398
2017	615.371	688.288	448.555	1.752.514
2018	571.703	687.094	429.042	1.687.839

2.1.7 CAMPAÑAS DIVULGATIVAS E INFORMATIVAS

Revalorización de pensiones

Se ha remitido al domicilio de cada pensionista el documento oficial del incremento de su pensión. El número de notificaciones ascendió a 9.854.619.

Envío de certificaciones “IRPF-Ejercicio 2017”

El INSS, como entidad pagadora de prestaciones económicas, tiene la obligación de retener e ingresar a cuenta del Impuesto sobre la Renta de la Personas Físicas (IRPF), las cantidades que correspondan de acuerdo con la legislación fiscal aplicable tanto en el territorio común, como en los territorios forales. De la misma manera, existe la obligación de facilitar a los contribuyentes, antes de la apertura del plazo de presentación de la Declaración de la Renta, certificación de las cantidades retenidas e ingresadas a cuenta del impuesto del IRPF. El número de certificados enviados ascendió a 10.761.452.

2.1.8 PUBLICACIONES

Se ha elaborado el Programa Editorial del INSS, integrándolo, a través del Ministerio de Trabajo, Migraciones y Seguridad Social, en el Plan General de Publicaciones Oficiales, coordinado por el Ministerio de la Presidencia.

En cumplimiento de dicho programa, se ha procedido a la edición, en soporte papel, electrónico o CD, de diferentes publicaciones de carácter informativo, temas de gestión, técnicos, estadísticos, etc. Entre ellas, cabe destacar las siguientes:

Boletines Informativos de la Seguridad Social (BISS).- Boletín diario que contiene normas sobre Seguridad Social, Servicios Sociales, Inmigración u otras materias de interés general publicadas en el BOE. También se publican las normas internas de las Entidades Gestoras, Servicios Comunes e Intervención General de la Seguridad Social. Se publica en la Intranet del INSS y simultáneamente en Internet a través de la web de la Seguridad Social.

Índice de Disposiciones sobre Seguridad Social.- Índice anual que recoge las normas incluidas en el BISS, clasificadas por orden cronológico y por materias. Se publica diariamente en la Intranet del INSS y en la web de la Seguridad Social.

Tarjeta calendario pensiones 2018.- Recoge las cuantías mínimas mensuales de las pensiones, la pensión mensual máxima, el teléfono de información al público y la dirección de la Sede Electrónica y página web de la Seguridad Social. En el reverso se incluye un calendario del año 2018.

Folleto sobre prestaciones de la Seguridad Social.- Se ha actualizado el contenido de los folletos de Prestaciones Familiares, Jubilación, Maternidad-Paternidad y Riesgo durante la lactancia natural y el embarazo.

Carta de Servicios del INSS 2015-2018.- Tríptico, en el que se relacionan los servicios y prestaciones que gestiona el Instituto Nacional de la Seguridad Social, así como sus compromisos de calidad. Se distribuye en todos los centros del INSS.

Directorio de Oficinas del INSS.- Hoja informativa publicada en la web, donde se relacionan, por Comunidades Autónomas, los domicilios y teléfonos de las Direcciones Provinciales del INSS y sus centros.

Tu Seguridad Social (TUSS).- Tríptico informativo que da a conocer el nuevo espacio privado de Seguridad Social donde se pueden realizar diversas consultas personales, previo registro, relativas a cotizaciones, trámites de prestaciones, cálculo de jubilación y otras gestiones.

Informe Estadístico 2017.- Contiene información sobre las actividades más relevantes realizadas por el Instituto. Incluye, asimismo, los datos estadísticos de mayor interés sobre las prestaciones económicas de la Seguridad Social.

Convenios Bilaterales y Multilateral Iberoamericano de Seguridad Social.- Compilan las normas bilaterales vigentes. Se ha incorporado en la web información sobre el Convenio bilateral con China y el Modificativo con Brasil, así como sus textos y la versión consolidada de los reglamentos 883/2004 y 987/2009 y se han publicado los Convenios bilaterales y multilateral de 2017 y el folleto del Convenio con Brasil.

Texto Refundido de la Ley General de la Seguridad Social 2015. (Edición 24-09-2018).- Documento-guía del Texto Refundido de la Ley General de la Seguridad Social, aprobado por el Real Decreto Legislativo 8/2015, de 30 de octubre, con indicación, en notas a pie de página, de las disposiciones refundidas y la procedencia de los textos, referencias a las principales normas reglamentarias de desarrollo y reproducción literal del articulado de las normas citadas en el texto refundido y de las leyes relacionadas con el mismo.

El sistema español de Seguridad Social. Antecedentes y modelo actual. (Edición 24-09-2018). Publicación anual en español y en inglés. Es un documento-base, en el que se recogen fundamentalmente los antecedentes, el modelo actual y la organización gestora del Sistema de Seguridad Social. Asimismo, se incluyen datos presupuestarios del ejercicio y datos estadísticos en materia de prestaciones.

Manual de Tiempos Óptimos de Incapacidad Temporal (Edición de 04-01-2018), Guía de Ayuda para la Valoración de Enfermedades Profesionales (Edición de 3-12-2018) y Guía de Ayuda para la valoración del riesgo laboral durante el embarazo. (Edición de 18-12-2018).

Código de Normas de Seguridad Social.- Contiene una selección de las normas vigentes, casi todas a texto completo, relativas a la organización, gestión, régimen económico-financiero y acción protectora del sistema de la Seguridad Social. Las normas seleccionadas, 136, abarcan tanto el nivel legal como el reglamentario (Decretos, Reales Decretos y Órdenes Ministeriales).

Portal de la Transparencia del Gobierno de España.- Dentro de la categoría de Normativa, se mantienen 48 normas en materia de acción protectora de la Seguridad Social, de conformidad con las obligaciones de publicación que afectan a las entidades públicas para garantizar la transparencia en su actividad al amparo de la Ley 19/2013, de 9 de diciembre, de Transparencia, Acceso a la Información Pública y Buen Gobierno. Se han incorporado al Portal de la Transparencia en el ejercicio 2018, un total de 25 criterios de gestión relativos al Régimen Jurídico de la Gestión, de los cuales 22 se refieren a legislación interna y 3 al área internacional.

Normativa de la página web www.seg-social.es.- Diariamente se lleva a cabo la actualización de normativa incluida en la página web de la Seguridad Social que recoge 250 normas a texto completo y con anotaciones, relativas a la organización y acción protectora de la Seguridad Social (Leyes, Decretos, Reales Decretos, Órdenes Ministeriales y Resoluciones).

El Fondo Documental de la Seguridad Social (FONDOSS).- Gestiona los fondos bibliográficos de los Servicios Centrales y proporciona apoyo documental y asistencia a la Entidad en sus demandas de información.

En 2018 se han adquirido 261 libros sobre materias socio-laborales, jurídicas y de administración pública y se han recibido 64 publicaciones periódicas. Asimismo, se han efectuado 649 préstamos de publicaciones a los usuarios de los Servicios Centrales del INSS.

Se han elaborado y difundido, a través de la intranet institucional, 12 boletines de sumarios de las revistas recibidas cada mes y 4 boletines bibliográficos con las publicaciones catalogadas trimestralmente.

Se han mantenido y actualizado las bases de datos bibliográficas, con la inclusión de 391 registros de libros y artículos de revista, en el catálogo informatizado de publicaciones. Al finalizar el año 2018, se ha alcanzado un total de 22.309 referencias que pueden consultarse a través de la intranet corporativa.

2.1.9 INFORMACIÓN ESCRITA A ORGANISMOS, INSTITUCIONES Y PARTICULARES

- Respuestas a consultas formuladas por ciudadanos: a la Dirección General, 737; a través del Ministerio de Trabajo, Migraciones y Seguridad Social, 439; a través de otros organismos, instituciones y autoridades, 368; a través del buzón de consultas de la web de la Seguridad Social, 39.591; contestaciones a particulares efectuadas de forma personal por la titular de la Entidad, 68.
- Información de las Cortes Generales. Proposiciones de Ley/Proposiciones no de Ley, 115; preguntas parlamentarias del Congreso, 128; preguntas parlamentarias del Senado, 55; mociones dirigidas al Congreso, 3; mociones dirigidas al Senado, 8; informes al Congreso, 2; informes al Senado, 6.
- Informes o respuestas dirigidas al Defensor del Pueblo: por parte de la titular de la Entidad, 10 asuntos y por parte de los Servicios Centrales, 169 asuntos.
- Comunicaciones requeridas por la Administración de Justicia y otras entidades públicas, 1.512 asuntos.
- Solicitudes recibidas a través del Portal de la Transparencia, 69 asuntos.

2.2 GESTIÓN DE PRESTACIONES ECONÓMICAS

2.2.1 PENSIONES

Área nacional

Durante el ejercicio 2018, se presentaron un total de 693.285 solicitudes de pensiones, en su modalidad contributiva, del sistema de la Seguridad Social, se dictaron 679.347 resoluciones y se encontraban en gestión, al finalizar el año, 44.029 expedientes. El cuadro siguiente recoge los datos de trámite de expedientes por clases de pensión.

Trámite de expedientes de pensiones Área nacional

Cuadro 2.3

Pensiones	En gestión a 1 de enero	Iniciados	Resueltos	En gestión a 31 de dic.	% Resuel. Favorablem.
I. Permanente	23.260	174.195	168.197	29.258	46,53%
Jubilación	4.850	347.491	340.765	11.576	88,75%
M. y Superv.	1.981	171.599	170.385	3.195	86,64%
TOTAL	30.091	693.285	679.347	44.029	77,77%

La distribución porcentual de los expedientes estimados, según el grado de incapacidad, fue de:

- 32,60% por Incapacidad Permanente Absoluta
- 38,31% por Incapacidad Permanente Total
- 25,50% por Incapacidad Permanente Total + 20%
- 2,50% por Gran Invalidez
- 1,09% por Incapacidad Permanente Parcial.

Dentro del conjunto de las pensiones por Muerte y Supervivencia, la participación de la viudedad, orfandad y en favor de familiares en el total de expedientes iniciados, resueltos y en gestión a 31 de diciembre, se desglosa en el cuadro siguiente.

Distribución de los expedientes de pensiones Muerte y Supervivencia

Cuadro 2.4

Pensiones por Muerte y Supervivencia	Iniciados	Resueltos	En gestión a 31 de dic.
Viudedad	77,15%	77,26%	52,11%
Orfandad	18,60%	18,54%	32,71%
F. de Familiares	4,25%	4,21%	15,18%
TOTAL	100,00%	100,00%	100,00%

De los 44.029 expedientes que se encontraban pendientes de resolución al finalizar el año 2018, el 34,24% no se pudo tramitar por motivos ajenos al Instituto.

La gestión de los expedientes de pensiones, desarrollada por las Direcciones Provinciales de esta Entidad, tiene su reflejo en los indicadores de gestión; entre ellos, los más significativos son:

- La capacidad de respuesta, determina la relación existente entre el volumen de expedientes resueltos e iniciados durante el año.

- El índice de pendencia, representa el porcentaje de los expedientes en gestión al final del periodo sobre el promedio mensual de los expedientes iniciados durante el mismo periodo. Este coeficiente también se expresa en días; su valor indica a cuántos días de entrada media de expedientes equivale el número de los que se encuentran en gestión al finalizar el año.
- El plazo de resolución, indica el tiempo real, en días, de trámite de un expediente desde su inicio hasta su resolución.

Los valores alcanzados por estos indicadores de gestión se recogen en el cuadro siguiente.

Indicadores de gestión de las pensiones

Cuadro 2.5

Pensiones	Capacidad de Respuesta %	Índice de pendencia en días	Plazo de resolución
I. Permanente	96,56%	61	60
Jubilación	98,06%	12	11
M. y Superv.	99,29%	7	10

Comparando los datos alcanzados en este ejercicio con 2017, se observa:

La capacidad de respuesta de expedientes resueltos/iniciados está muy próxima al cien por cien, en cada una de las prestaciones analizadas.

En el análisis provincial del índice de pendencia y con respecto a las distintas clases de pensión, hay que destacar:

- Pensión de incapacidad permanente: 36 Direcciones Provinciales han obtenido valores iguales o inferiores al registrado a nivel estatal. Con un coeficiente inferior a 40 días se encuentran Ávila, A Coruña, Cuenca, Granada, Lleida, Ourense, Asturias, Salamanca, Santa Cruz De Tenerife, Segovia y Melilla.
- Pensión de jubilación: 42 Direcciones Provinciales han conseguido valores iguales o inferiores al registrado a nivel estatal. Albacete, Burgos, Castellón, Córdoba, Guadalajara, Huelva, Huesca, Las Palmas, Segovia y Teruel han conseguido un coeficiente inferior a 3 días.

- Pensiones por muerte y supervivencia: 29 Direcciones Provinciales han logrado valores iguales o inferiores al registrado a nivel estatal. Almería, Ávila, Huelva y Palencia, se encuentran con un valor inferior a 3 días

En el análisis provincializado del plazo de resolución (tiempo real de trámite contado en días) y respecto a las distintas clases de pensión, hay que destacar:

- Pensión de incapacidad permanente: 34 Direcciones Provinciales han obtenido valores iguales o inferiores al registrado a nivel estatal. Con un coeficiente inferior a 40 días se encuentran Girona, Lleida y Santa Cruz de Tenerife.
- Pensión de jubilación: 37 Direcciones Provinciales han conseguido valores iguales o inferiores al registrado a nivel estatal. Albacete, Castellón, Córdoba, Huelva, Huesca, Lugo, Asturias y Las Palmas se encuentran con un valor inferior a 6 días.
- Pensiones por muerte y supervivencia: 35 Direcciones Provinciales han logrado valores iguales o inferiores al registrado a nivel estatal, Albacete, Almería, Ávila, Castellón, A Coruña, Huesca, León, Palencia y Ceuta se encuentran con un valor inferior a 7 días.

Área internacional

Durante el ejercicio 2018 se han iniciado un total de 72.317 expedientes de pensiones y se ha ultimado la tramitación de 70.037 expedientes.

A 31 de diciembre quedaban 51.181 expedientes en gestión. De éstos, el 87,21% no se han podido tramitar, por encontrarse a falta de recibir el enlace correspondiente con el Organismo Internacional. Se ha alcanzado una capacidad de respuesta de 96,85%.

En los cuadros siguientes se realiza el análisis de este programa, con la distinción entre la gestión desarrollada en aplicación de los Convenios Bilaterales y Multilaterales suscritos en materia de Seguridad Social, y la relativa a la puesta en práctica de los Reglamentos Comunitarios (CEE) 883/04 y 987/09.

Trámite de expedientes de pensiones Área internacional

Cuadro 2.6

Pensiones	En gestión a 1 de enero	Iniciados	Resueltos	En gestión a 31 de dic.	% Resuelt. favorabl.
Convenios bilaterales					
Incapacidad	1.060	1.240	1.244	1.056	35,21%
Jubilación	4.410	4.915	4.994	4.331	53,62%
M. y Super.	953	1.700	1.685	968	58,81%
SUBTOTAL	6.423	7.855	7.923	6.355	51,84%
Convenios multilaterales					
Incapacidad	421	856	783	494	37,80%
Jubilación	2.098	3.537	3.122	2.513	60,25%
M. y Superv.	335	1036	979	392	67,31%
SUBTOTAL	2.854	5.429	4.884	3.399	58,07%
Reglamentos comunitarios					
Incapacidad	5.166	6.659	6.503	5.322	30,42%
Jubilación	21.182	35.362	34.707	21.837	46,42%
M. y Superv.	13.276	17.012	16.020	14.268	73,56%
SUBTOTAL	39.624	59.033	57.230	41.427	52,20%
TOTAL	48.901	72.317	70.037	51.181	52,57%

Distribución porcentual del trámite de expedientes de pensiones en función del lugar de instrucción

Cuadro 2.7

Pensiones	En gestión a 1 de enero	Iniciados	Resueltos	En gestión a 31 dic.
Convenios bilaterales				
España	91,67%	78,08%	78,40%	91,41%
Extranjero	8,33%	21,92%	21,60%	8,59%
Convenios multilaterales				
España	95,02%	79,08%	77,48%	94,76%
Extranjero	4,98%	20,92%	22,52%	5,24%
Reglamentos comunitarios				
España	94,65%	83,11%	83,12%	94,13%
Extranjero	5,35%	16,89%	16,88%	5,87%

2.2.2 ASISTENCIA SANITARIA

Área nacional

En los cuadros 2.8, 2.9, 2.10 y 2.11 se refleja la gestión llevada a cabo en 2018 por el Instituto Nacional de la Seguridad Social, como entidad responsable del reconocimiento y control del derecho a la asistencia sanitaria, de acuerdo con la entrada en vigor del Real Decreto Ley 16/2012, de 20 de abril, sobre medidas urgentes para garantizar la sostenibilidad del Sistema Nacional de Salud.

Altas por reconocimiento de la condición de asegurado o beneficiario de Asistencia Sanitaria previa solicitud del interesado

Cuadro 2.8

	2017	ENE	FEB	MAR	ABR	MAY	JUN	JUL	AGO	SEP	OCT	NOV	DIC	Acum. 2018
Asegurados	42.598	3.421	3.295	3.205	3.673	3.809	5.117	3.756	3.387	3.869	4.874	4.239	3.014	45.659
Beneficiarios	585.733	49.129	46.262	44.267	46.326	46.630	42.801	40.966	40.649	40.062	47.194	44.296	32.122	520.704
Total	628.331	52.550	49.557	47.472	49.999	50.439	47.918	44.722	44.036	43.931	52.068	48.535	35.136	566.363

Reconocimiento del derecho a la asistencia sanitaria

Cuadro 2.9

	ASEGURADOS		BENEFICIARIOS	
	Diciembre	Acumulado	Diciembre	Acumulado
Araba/Álava	13	214	256	3.726
Albacete	11	221	292	4.533
Alicante	168	1.994	1.555	23.618
Almería	30	440	649	9.968
Ávila	8	98	100	1.403
Badajoz	17	229	376	6.259
Baleares	55	793	902	13.839
Barcelona	231	3.753	3.893	69.515
Burgos	21	215	225	3.327
Cáceres	9	230	206	3.396
Cádiz	44	783	829	12.301
Castellón	24	376	438	7.164
Ciudad Real	18	239	296	4.857
Córdoba	31	331	462	7.012
A Coruña	114	1.998	587	9.653
Cuenca	6	86	145	1.946
Girona	36	416	517	9.007
Granada	32	695	546	8.681
Guadalajara	19	123	179	2.528
Gipuzkoa	26	473	505	7.596
Huelva	22	283	358	5.444
Huesca	17	187	183	2.556
Jaén	16	277	350	5.700
León	19	323	225	3.381
Lleida	5	168	292	4.977
La Rioja	14	160	219	3.163
Lugo	22	408	192	2.801
Madrid	789	11.831	4.906	82.771
Málaga	47	1.083	1.189	19.219
Murcia	55	792	1.275	20.188
Navarra	44	379	448	8.636
Ourense	43	787	156	2.384
Asturias	51	988	527	7.866
Palencia	8	86	81	1.296
Las Palmas	100	1.375	761	11.519
Pontevedra	107	1.852	522	8.280
Salamanca	19	224	177	2.573
Tenerife	272	3.889	725	11.361
Cantabria	30	410	345	5.889
Segovia	13	87	108	1.508
Sevilla	90	1.186	1.322	20.722
Soria	4	53	62	915
Tarragona	25	350	560	9.114
Teruel	3	59	116	1.440
Toledo	29	332	457	7.283
Valencia	168	2.483	1.816	30.705
Valladolid	17	340	257	4.713
Bizkaia	32	608	599	10.226
Zamora	3	93	96	1.217
Zaragoza	22	456	641	9.484
Ceuta	4	194	87	1.583
Melilla	11	209	112	1.461
TOTAL	3.014	45.659	32.122	520.704

Asegurados y beneficiarios con derecho a Asistencia Sanitaria a prestar por el Sistema Público de Salud

Cuadro 2.10

COMUNIDADES AUTÓNOMAS	ASEGURADOS	BENEFICIARIOS	TOTAL
PAIS VASCO	1.684.621	531.001	2.215.622
CATALUÑA	5.900.979	1.628.899	7.529.878
GALICIA	2.097.629	535.757	2.633.386
ANDALUCIA	6.180.449	2.019.390	8.199.839
ASTURIAS	794.388	216.925	1.011.313
CANTABRIA	430.597	132.051	562.648
LA RIOJA	242.661	74.985	317.646
MURCIA	1.051.407	397.535	1.448.942
COMUNIDAD VALENCIANA	3.657.250	1.158.018	4.815.268
ARAGON	1.006.194	297.948	1.304.142
CASTILLA-LA MANCHA	1.457.414	502.749	1.960.163
CANARIAS	1.582.089	464.806	2.046.895
NAVARRA	483.417	152.065	635.482
EXTREMADURA	793.876	244.218	1.038.094
ISLAS BALEARES	882.018	243.899	1.125.917
COMUNIDAD MADRID	4.952.189	1.629.141	6.581.330
CASTILLA Y LEON	1.825.247	518.608	2.343.855
CEUTA	52.135	26.127	78.262
MELILLA	48.244	27.514	75.758
EN EL EXTRANJERO CON DCHO A ASISTENCIA SANIT.	188.307	235.253	423.560
TOTAL	35.311.111	11.036.889	46.348.000

Emisión de tarjetas sanitarias europeas (TSE) y certificados provisionales sustitutorios (CPS)

Cuadro 2.11

	2017	ENE	FEB	MAR	ABR	MAY	JUN	JUL	AGO	SEP	OCT	NOV	DIC	Acum. 2018
Tarj. Sanitarias Europeas	2.237.227	176.008	211.643	238.516	229.701	274.029	310.764	344.859	217.928	157.227	150.394	144.433	101.945	2.557.447
Certif. Prov. Sustitutorios	794.823	41.158	46.138	70.799	55.176	57.258	87.112	136.124	105.641	54.535	49.054	44.016	38.228	785.239
Total	3.032.050	217.166	257.781	309.315	284.877	331.287	397.876	480.983	323.569	211.762	199.448	188.449	140.173	3.342.686

Área Internacional

Liquidación de gastos por asistencia sanitaria y actividades de colaboración administrativa en el área internacional.

Los datos correspondientes a las liquidaciones de gastos por este concepto se reflejan en los cuadros 2.12 a 2.14.

Se han realizado 3.985 actuaciones de colaboración administrativa en el área de asistencia sanitaria internacional, entre formularios y otras comunicaciones, recibidas de países en los que se aplican los reglamentos comunitarios

Asistencia Sanitaria al amparo de la normativa internacional
Cargos

Cuadro 2.12
Datos a 31 de diciembre de 2018

PAISES	ESPAÑA ACREEDORA			ESPAÑA DEUDORA			Total Pagos efectuados €
	Gastos reales	Cuotas globales	Total €	Total Abonos recibidos €	Gastos reales	Cuotas globales	
ALEMANIA	32.506.633,45	49.996.736,93	82.503.370,38	108.311.969,47	12.743.965,85	0,00	12.743.965,85
ANDORRA	583.565,67	1.179.171,51	1.762.737,18	1.179.587,70	1.409.840,54	0,00	1.409.840,54
AUSTRIA	1.657.635,21	843.996,07	2.501.631,28	2.385.627,39	1.256.439,90	0,00	1.256.439,90
BÉLGICA	8.195.892,46	26.023.693,86	34.219.586,32	33.314.679,25	3.645.905,57	0,00	3.645.905,57
BRASIL	158.111,91	862.154,08	1.020.265,99	0,00	0,00	0,00	0,00
BULGARIA	2.145.342,96	2.740.279,39	4.885.622,35	2.577.739,97	150.248,89	0,00	150.248,89
CHILE	290.090,83	1.074.297,60	1.364.388,43	865.744,72	0,00	0,00	0,00
CHIPRE	12.604,52	6.819,12	19.423,64	36.954,67	11.313,69	4.390,08	15.703,77
CROACIA	113.911,16	11.553,60	125.464,76	46.173,30	26.496,33	0,00	26.496,33
DINAMARCA	2.190.969,75	7.091.974,20	9.282.943,95	8.959.117,57	100.823,63	0,00	100.823,63
ECUADOR	5.640,00	0,00	5.640,00	0,00	0,00	0,00	0,00
ESLOVAQUIA	199.288,36	45.449,84	244.738,20	232.857,24	71.064,79	0,00	71.064,79
ESLOVENIA	131.287,20	15.777,28	147.064,48	178.148,35	61.778,46	0,00	61.778,46
ESTONIA	209.056,37	80.452,40	289.508,77	417.427,99	5.471,91	0,00	5.471,91
FINLANDIA	2.681.992,30	6.614.817,16	9.296.809,46	8.900.658,58	460.067,51	11.070,44	471.137,95
FRANCIA	26.866.080,83	74.927.350,55	101.793.431,38	158.513.561,94	17.090.598,62	15.006,60	17.105.605,22
GRECIA	241.731,42	132.032,89	373.764,31	307.616,14	178.325,80	0,00	178.325,80
HUNGRÍA	486.562,87	140.587,21	627.150,08	379.898,03	46.044,93	0,00	46.044,93
IRLANDA	4.338.528,58	2.204.653,24	6.543.181,82	8.207.263,19	681.333,46	77.990,97	759.324,43
ISLANDIA	622.911,13	74.471,14	697.382,27	137.450,43	184.187,41	0,00	184.187,41
ITALIA	20.496.753,44	14.438.042,02	34.934.795,46	61.226.869,11	2.992.439,09	0,00	2.992.439,09
LETONIA	174.953,76	86.581,99	261.535,75	489.252,12	5.436,17	0,00	5.436,17
LIECHTENSTEIN	10.468,64	28.578,78	39.047,42	6.368,08	4.901,42	0,00	4.901,42
LITUANIA	428.054,03	177.999,32	606.053,35	564.512,61	20.474,59	0,00	20.474,59
LUXEMBURGO	551.583,79	601.877,69	1.153.461,48	1.755.819,17	634.177,14	0,00	634.177,14
MALTA	111.741,65	8.452,64	120.194,29	12.208,77	47.892,00	0,00	47.892,00
MARRUECOS	0,00	655.633,17	655.633,17	0,00	6.628,69	518.635,05	525.263,74
NORUEGA	4.425.580,69	8.762.839,90	13.188.420,59	6.474.390,05	335.416,76	0,00	335.416,76
PAISES BAJOS	6.987.293,80	33.524.699,07	40.511.992,87	33.584.371,04	2.402.037,48	110.938,94	2.512.976,42
PERÚ	307,00	0,00	307,00	0,00	0,00	0,00	0,00
POLONIA	2.276.953,94	505.421,67	2.782.375,61	2.502.837,99	235.498,45	0,00	235.498,45
PORTUGAL	5.973.490,93	3.671.712,05	9.645.202,98	1.678.773,27	2.414.218,06	633.554,84	3.047.772,90
REINO UNIDO	63.879.396,37	243.910.939,22	307.790.335,59	326.949.961,08	9.434.398,12	343.520,82	9.777.918,94
REP. CHECA	910.324,03	112.480,30	1.022.804,33	832.304,85	245.610,26	0,00	245.610,26
RUMANIA	5.463.248,59	6.324.639,56	11.787.888,15	8.247.993,82	55.614,07	0,00	55.614,07
RUEDIA	6.812.205,49	8.095.855,44	14.908.060,93	14.982.419,57	853.467,88	24.236,37	877.704,25
SUECIA	4.145.672,39	1.301.550,56	5.447.222,95	5.214.728,37	2.858.363,64	0,00	2.858.363,64
TUNEZ	0,00	0,00	0,00	0,00	0,00	0,00	0,00
TOTAL	206.285.865,52	496.273.571,45	702.559.436,97	799.475.185,83	60.670.481,11	1.739.344,11	62.409.825,22
							56.650.557,39

Asistencia Sanitaria al amparo de la normativa internacional
Abonos

Cuadro 2.13
Datos a 31 de diciembre de 2018

PAÍSES	ESPAÑA ACREEDORA			ESPAÑA DEUDORA		
	Abonos recibidos de Organismos extranjeros (euros)	Cuotas globales	Total €	Gastos reales	Cuotas globales	Total €
ALEMANIA	28.035.804,61	80.276.164,86	108.311.969,47	12.618.196,48	0,00	12.618.196,48
ANDORRA	0,00	1.179.587,70	1.179.587,70	1.376.159,92	0,00	1.376.159,92
AUSTRIA	1.548.127,45	837.399,94	2.385.527,39	1.248.944,84	0,00	1.248.944,84
BÉLGICA	7.751.309,53	25.563.369,72	33.314.679,25	4.728.627,80	0,00	4.728.627,80
BRASIL	0,00	0,00	0,00	0,00	0,00	0,00
BULGARIA	745.242,64	1.832.497,33	2.577.739,97	65.353,49	0,00	65.353,49
CHILE	49.069,16	816.675,56	865.744,72	0,00	0,00	0,00
CHIPRE	30.278,59	6.676,08	36.954,67	6.261,59	5.079,51	11.341,10
CROACIA	34.619,70	11.553,60	46.173,30	37.730,05	0,00	37.730,05
DINAMARCA	2.298.381,73	6.660.735,84	8.959.117,57	157.639,93	0,00	157.639,93
ECUADOR	0,00	0,00	0,00	0,00	0,00	0,00
ESLOVAQUIA	187.407,40	45.449,84	232.857,24	48.882,89	0,00	48.882,89
ESLOVENIA	165.293,23	12.855,12	178.148,35	72.703,67	0,00	72.703,67
ESTONIA	338.824,79	78.603,20	417.427,99	9.793,19	0,00	9.793,19
FINLANDIA	2.527.966,65	6.372.691,93	8.900.658,58	383.496,80	50.133,12	433.629,92
FRANCIA	38.103.545,34	120.410.016,60	158.513.561,94	17.918.076,20	15.006,60	17.933.082,80
GRECIA	287.207,74	20.408,40	307.616,14	81.682,93	0,00	81.682,93
HUNGRÍA	375.807,89	4.090,14	379.898,03	54.207,96	4.040,60	58.248,56
IRLANDA	4.275.112,01	3.932.151,18	8.207.263,19	920.518,98	0,00	920.518,98
ISLANDIA	137.450,43	0,00	137.450,43	164.400,22	0,00	164.400,22
ITALIA	33.680.518,43	27.546.350,68	61.226.869,11	1.208.241,83	0,00	1.208.241,83
LETONIA	331.446,05	157.806,07	489.252,12	7.748,84	0,00	7.748,84
LIECHTENSTEIN	6.368,08	0,00	6.368,08	0,00	0,00	0,00
LITUANIA	386.456,48	178.056,13	564.512,61	1.866,02	0,00	1.866,02
LUXEMBURGO	575.794,43	1.180.024,74	1.755.819,17	199.917,74	0,00	199.917,74
MALTA	0,00	12.208,77	12.208,77	13.834,06	0,00	13.834,06
MARRUECOS	0,00	0,00	0,00	45,84	622,71	668,55
NORUEGA	6.428.120,42	46.269,63	6.474.390,05	431.979,45	0,00	431.979,45
PAÍSES BAJOS	232.793,79	33.351.577,25	33.584.371,04	773.381,37	450.684,17	1.224.065,54
PERÚ	0,00	0,00	0,00	0,00	0,00	0,00
POLONIA	2.037.364,33	465.473,66	2.502.837,99	151.448,38	10.659,84	162.108,22
PORTUGAL	12.693,78	1.666.079,49	1.678.773,27	1.044.762,59	0,00	1.044.762,59
REINO UNIDO	70.954.360,22	255.995.600,86	326.949.961,08	9.048.632,14	492.552,64	9.541.184,78
REP. CHECA	736.093,93	96.210,92	832.304,85	247.731,55	0,00	247.731,55
RUMANIA	4.873.722,57	3.374.271,25	8.247.993,82	41.251,50	0,00	41.251,50
SUECIA	6.766.727,04	8.215.692,53	14.982.419,57	820.201,14	34.761,14	854.962,28
SUIZA	4.070.973,38	1.143.754,99	5.214.728,37	1.703.297,67	0,00	1.703.297,67
TÚNEZ	0,00	0,00	0,00	0,00	0,00	0,00
TOTAL	217.984.881,82	581.490.304,01	799.475.185,83	55.587.017,06	1.063.540,33	56.650.557,39

Asistencia Sanitaria al amparo de la normativa internacional
Número de Formularios

Cuadro 2.14
Datos a 31 de diciembre de 2018

PAISES	ESPAÑA ACREEDORA				ESPAÑA DEUDORA			
	Nº formularios emitidos		Cuotas globales		Nº formularios recibidos		Cuotas globales	
	Con Importe	Sin Importe	Total	Total	Gastos reales	Cuotas globales	Total	
ALEMANIA	61.298	18.281	17.828	36.109	20.271	0	20.271	20.271
ANDORRA	1.824	353	340	693	2.088	0	2.088	2.088
AUSTRIA	3.766	359	365	724	2.754	0	2.754	2.754
BÉLGICA	22.829	11.030	11.669	22.699	3.916	0	3.916	3.916
BRASIL	74	188	172	360	0	0	0	0
BULGARIA	2.911	1.091	1.196	2.287	207	0	207	207
CHILE	703	244	255	499	0	0	0	0
CHIPRE	76	2	2	4	13	4	17	17
CROACIA	393	4	4	8	378	0	378	378
DINAMARCA	5.328	2.649	2.581	5.230	342	0	342	342
ECUADOR	14	0	0	0	0	0	0	0
ESLOVAQUIA	807	24	24	48	469	0	469	469
ESLOVENIA	404	8	10	18	400	0	400	400
ESTONIA	568	36	37	73	100	0	100	100
FINLANDIA	4.822	2.435	2.395	4.830	646	7	646	653
FRANCIA	77.212	25.667	25.707	51.374	17.761	4	17.761	17.765
GRECIA	658	66	65	131	215	0	215	215
HUNGRÍA	1.137	55	58	113	333	0	333	333
IRLANDA	12.632	778	804	1.582	4.722	29	4.751	4.751
ISLANDIA	1.262	89	120	209	219	0	219	219
ITALIA	51.495	5.401	6.137	11.538	3.840	0	3.840	3.840
LETONIA	547	38	37	75	47	0	47	47
LIECHTENSTEIN	49	25	23	48	19	0	19	19
LITUANIA	936	69	94	163	183	0	183	183
LUXEMBURGO	1.396	297	302	599	270	0	270	270
MALTA	128	3	7	10	391	0	391	391
MARRUECOS	0	139	142	281	22	2.604	2.626	2.626
NORUEGA	7.088	3.774	3.519	7.293	76	0	76	76
PAISES BAJOS	15.028	12.801	12.832	25.633	3.077	31	3.108	3.108
PERÚ	4	0	0	0	0	0	0	0
POLONIA	4.406	254	275	529	3.308	0	3.308	3.308
PORTUGAL	11.027	1.215	1.239	2.454	15.504	819	16.323	16.323
REINO UNIDO	111.158	81.841	80.026	161.867	10.012	105	10.117	10.117
REP. CHECA	1.856	64	69	133	1.193	0	1.193	1.193
RUMANIA	5.866	2.689	2.869	5.558	221	0	221	221
SUECIA	13.487	3.112	3.125	6.237	957	8	965	965
SUIZA	10.077	544	563	1.107	3.362	0	3.362	3.362
TUNEZ	0	0	0	0	0	0	0	0
TOTAL	433.266	175.625	174.891	350.516	97.316	3.611	100.927	100.927

2.2.3 INCAPACIDAD TEMPORAL Y OTRAS PRESTACIONES A CORTO PLAZO

Incapacidad Temporal. Datos de gestión

- Perceptores de Incapacidad Temporal (IT).

Durante el año se han producido 1.148.793 nuevos procesos de Incapacidad Temporal (bajas médicas). Comparando esta cifra con la del año anterior (1.013.275), se aprecia un incremento del 13,37%.

- Incapacidad Temporal Pago Directo.

- Incapacidad Temporal Pago Delegado.

Se han transmitido por las empresas 18.318.218 partes médicos (baja, alta y confirmación) a nivel del Sistema de Seguridad Social, de los cuales, una vez extraídos aquellos partes que tenían error en su transmisión, se

han tratado un total de 17.124.187 partes. De ellos, 3.339.311 corresponden al INSS, 13.761.349 a las Mutuas de Trabajo y Enfermedades Profesionales de la Seguridad Social (MATEPSS) y 23.527 al Instituto Social de la Marina (ISM).

Se ha mantenido el nivel de transmisiones de partes médicos desde los Servicios Públicos de Salud al INSS, circunstancia que se deriva de la aplicación de los Convenios suscritos con las Comunidades Autónomas para el control de la IT. En consecuencia, se han transmitido un total de 10.633.282 partes médicos (baja y alta principalmente), de los que, una vez extraídos aquellos que tenían error en su transmisión, se han tratado 9.760.377 a nivel de Sistema de Seguridad Social, de los cuales 2.211.632 corresponden al INSS, 7.530.516 a las MATEPSS y 18.229 al ISM.

Trámite de expedientes de IT. Pago Directo. INSS

Cuadro 2.15

En gestión a 1 de enero	Iniciados	Resueltos	En gestión a 31 de diciembre	Índice de pendencia (días)	Plazo de resolución (días)
1.326	164.132	163.179	2.279	5,07	6,24

Resumen de partes médicos transmitidos y tratados

	Partes transmitidos	Errores	Partes tratados	INSS	MATEPSS	ISM
Empresas	18.318.218	1.315.193	17.124.187	3.339.311	13.761.349	23.527
Serv. Púb. de Salud	10.633.282	856.757	9.760.377	2.211.632	7.530.516	18.229

Trámite de expedientes de otras prestaciones a corto plazo

Datos de gestión

Cuadro 2.16

Prestación	En gestión a 1 de enero	Iniciados	Resueltos	En gestión a 31 de diciembre	Índice de pendencia (días)	Plazo de resolución	Capacidad de respuesta (Exp. Resuel./Inic.)
Maternidad	1.751	251.429	250.462	2.718	3,94	5,11	99,62%
Paternidad	7.794	138.023	140.605	5.212	13,78	5,06	101,87%
Protección familiar hijo a cargo	1.239	242.778	241.359	2.658	4,00	15,04	99,42%
Riesgo embarazo	41	2.665	2.653	53	7,26	7,11	99,55%
Riesgo lactancia natural	1	38	39	0	0	11,45	102,63%
Parto/Adopción múltiple	395	6.482	6.402	475	26,74	30,3	98,77%
Ayuda a familias numerosas	1.367	24.808	24.337	1.837	27,02	50,52	98,10%
Ayuda a familias monoparentales	500	7.389	7.315	574	28,35	50,07	99,00%
Ayuda a madres discapacitadas	29	412	403	38	33,66	43,21	97,82%
Seguro escolar	4.599	14.457	13.994	5.062	108,11	-	96,80%
Auxilio por defunción	1.732	139.010	138.636	2.085	-	-	99,73%
Indemnización especial a tanto alzado	19	595	598	16	-	-	100,50%
Indemnización por lesiones permanentes no invalidantes	2.748	16.967	16.123	3.592	-	-	95,03%

2.2.4 PRESTACIONES ECONÓMICAS Y SOCIALES DEL SÍNDROME TÓXICO

El derecho a estas prestaciones se diferencia de las del Sistema de la Seguridad Social por su financiación, que procede directamente de los fondos asignados a estos efectos en los Presupuestos Generales del Estado, así como por la ausencia de contribución por parte de los beneficiarios. Para el reconocimiento del derecho al abono de las prestaciones, se ha contado en el ejercicio 2018 con un crédito total de 27.527.470€, habiéndose contraído obligaciones por un importe de 20.420.561,68€, lo que representa un grado de ejecución del 74,18%.

Trámite de expedientes de afectados por el Síndrome Tóxico

Cuadro 2.17

Prestación	En gestión a 1 de enero	Iniciados	Resueltos	En gestión a 31 de diciembre
Trámite ordinario de prestaciones				
Ayuda eco. familiar	33	152	179	6
Ayuda a domicilio	38	109	135	12
TOTAL	71	261	314	18
Trámite de revisión				
Ayuda eco. familiar	22	1.609	1.601	30
Ayuda a domicilio	20	294	306	8
TOTAL	42	1903	1907	38

Prestaciones en vigor del Síndrome Tóxico

Gráfico 2.2

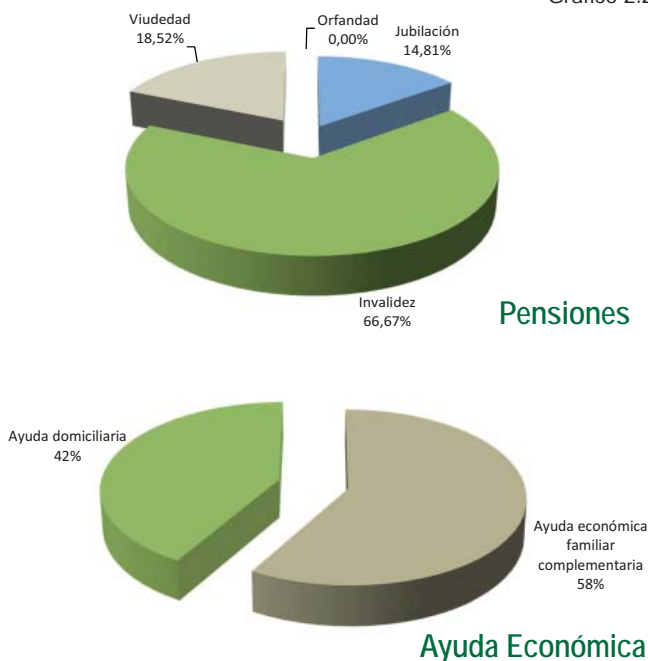

Por lo que se refiere a las prestaciones en vigor, a 31 de diciembre de 2018, se mantienen 3.119 prestaciones en vigor, de las que 27 son pensiones, 1.299 ayudas domiciliarias y 1.820 ayudas económicas familiares complementarias.

Atención Social

Se presentaron por los afectados, ante las 25 unidades básicas de trabajo, 4.276 demandas de atención social, para cuya realización se efectuaron 7.898 actuaciones de información, orientación, estudio, valoración, asesoramiento, apoyo psicosocial, concienciación, coordinación y movilización de recursos.

Actuaciones informativas

En lo que respecta al ámbito de competencias centralizadas, se han efectuado un total de 4.257 actuaciones informativas con presencia física en los Servicios Centrales y se han mantenido, a nivel nacional y provincial, diversas reuniones con las asociaciones más representativas de los afectados. Se registraron 2.285 documentos de entrada y 1.401 de salida.

2.2.5 ACTUACIONES DE COORDINACIÓN DE LAS UNIDADES MÉDICAS

Actividades de colaboración con entidades externas al INSS.

- En el marco de las relaciones con las Comunidades Autónomas (CCAA):
 - Colaboración en la definición de nuevos objetivos, parámetros y métodos de valoración, que afectan a los convenios suscritos con las Comunidades Autónomas para el control de la Incapacidad Temporal en el marco del Convenio 2017-2020 y realización del seguimiento y la valoración del cumplimiento de objetivos marcados en los citados convenios.
 - Acceso de los inspectores médicos del INSS a las historias clínicas electrónicas de los Servicios Públicos de Salud, lo que permite realizar valoraciones médicas y tomar decisiones sobre los procesos de incapacidad y evitar desplazamientos e inconvenientes innecesarios a los ciudadanos.
 - Actividades formativas dirigidas a Médicos de Atención Primaria: Formalización de un Convenio específico, entre el Instituto de la Salud Carlos III (ISCIII) y las CCAA, para realizar nuevas ediciones del Curso "Enfermedades Profesionales para Médicos de

Atención Primaria” y realización de 145 actividades formativas sobre Incapacidad Laboral en los Centros de Salud de los diferentes Servicios Públicos de Salud.

- Planificación y seguimiento para la rotación de médicos internos residentes (MIR) en la especialidad de Medicina Familiar y Comunitaria, habiendo completado su rotación en las Unidades Médicas del INSS un total de 966 y en la especialidad Medicina del Trabajo, otros 17.
- Convenios de colaboración para la realización de actuaciones conjuntas en relación a los trabajadores afectados de patologías derivadas de la utilización laboral del amianto con las Comunidades Autónomas de Aragón, Asturias, Illes Balears, Castilla-La Mancha, Castilla y León, Cataluña, Comunidad Valenciana, Galicia, Madrid, Murcia, Navarra, País Vasco y La Rioja.
- Convenio de colaboración INSS-MATEPSS para el acceso telemático a la historia clínica de sus asegurados en los supuestos de prestaciones de la Seguridad Social que requieran un control y seguimiento médico del INSS. A lo largo del año, se han suscrito convenios con: Ibermutua, Asepeyo, Fraternidad Muprespa, Montañesa y Mutualia.
- Convenio de colaboración INSS-ISM-MATEPSS para la emisión de informes y pruebas médicas complementarias para la valoración, revisión y calificación de las incapacidades laborales.
- Dirección académica y personal docente en el “Máster de Valoración Médica de la Incapacidad laboral y Dependencia”, en base al convenio de colaboración firmado con la Universidad de Alcalá de Henares y otras entidades.

Programa de calidad para las Unidades Médicas del INSS

- Se ha realizado la reevaluación en las Unidades Médicas de las DDPP de Almería, Illes Balears, Burgos, Cádiz, Castellón, A Coruña, Cuenca, Huelva, Jaén, León, La Rioja, Madrid, Navarra, Asturias, Palencia, Salamanca, Segovia, Soria, Valladolid, Zamora, Zaragoza, Ceuta y Melilla, con la correspondiente recogida de datos y elaboración de propuestas de mejora.

- Se han celebrado 3 jornadas de formación en “Metodología del Programa de Calidad” para las Unidades Médicas para 46 inspectores médicos de las unidades en las que se han realizado las reevaluaciones y 2 jornadas de formación del Programa de Calidad en las Direcciones Provinciales de Lugo y Orense.
- Se ha preparado la 3ª edición del documento del Programa de Calidad y Metodología.
- Se ha realizado el seguimiento anual de las encuestas incluidas en el programa de calidad sobre la percepción que tiene el trabajador respecto del servicio que se le presta en las Unidades Médicas. Se han realizado y procesado 2.520 encuestas. Como novedad, se ha incluido una nueva pregunta en el cuestionario: opinión del trabajador sobre el tiempo dedicado por médico inspector en consulta.

Actividades formativas

- Participación en el “Curso Superior de Medicina del Trabajo” para Médicos Internos Residentes de dicha especialidad, organizado por la Escuela Nacional de Medicina del Trabajo (ENMT).
- Planificación, organización y desarrollo temático del curso “Actualización para Médicos Inspectores del INSS”, con 6 ediciones y participación de 66 monitores y 279 alumnos y de las jornadas de formación en “Conceptos Básicos de Calidad. Metodología del Programa de Calidad”, con 3 ediciones, y participación de 5 monitores y 46 alumnos.
- Información sobre un total de 47 cursos organizados por las diferentes Unidades Médicas de las Direcciones Provinciales e impartición de tres ediciones del curso “Manejo de Conflictos”, dirigido a médicos inspectores del INSS de las Unidades Médicas de Cádiz, Valladolid y Zaragoza.

Otras actividades

- Implantación en las Unidades Médicas del Instituto del Sistema Inteligente de Gestión de Espera (SIGE), para mejorar el proceso de atención presencial al ciudadano.
- Mejoras en el programa informático de trabajo para la gestión informatizada de las Unidades Médicas en las Direcciones Provinciales, con la integración de un

programa de citación por criterio SAS (probabilidad alta) de analítica predictiva, que mejora y agiliza la citación médica y la automatización del envío de SMS, recordatorios de cita o de anulación de la misma, a los ciudadanos.

- Estudio de adecuación de la plantilla de Médicos Inspectores del INSS. Se ha organizado el traslado temporal de médicos inspectores del INSS a las Direcciones Provinciales deficitarias habiéndose completado 96 jornadas de apoyo.
- Publicación en la página de Coordinación Médica de la Intranet de revisiones de 171 artículos de prensa médica especializada y 39 trabajos de investigación realizados por los médicos inspectores del INSS. Igualmente se han propuesto 13 casos prácticos en la aplicación de Intranet "Tribuna de Valoración", abiertos a la participación de todos los médicos.
- Pendiente de finalizar la revisión del "Manual de riesgo durante la lactancia natural" y pendiente de publicación, la "Guía de Actualización en la valoración de la Fibromialgia, Fatiga Crónica, Síndrome de Sensibilidad Química Múltiple y Electrosensibilidad".
- Participación y elaboración del documento conjunto del Grupo técnico de Enfermedades Profesionales, asesor del Consejo General del INSS, "Consideraciones sobre la frecuencia en la declaración como enfermedad profesional del Síndrome del Túnel Carpiano, de la Patología Tendinosa Crónica del Manguito de los Rotadores, de la Epicondilitis y Epitrocleititis y de Tendinitis del Abductor Largo y Extensor Corto del Pulgar, Tenosinovitis Estenosante Digital, Tenosinovitis del Extensor Largo del Primer Dedo".
- Constitución de un grupo de trabajo INSS-Sociedad Española de Pediatría para revisar el texto, actualizar el listado de patologías y realizar un modelo de certificación médica para la prestación de "Cuidado de menores afectados por cáncer u otra enfermedad grave".
- Colaboración con el Instituto Nacional de Seguridad y Salud en el Trabajo (INSST) y la Inspección de Trabajo de la Seguridad Social (ITSS) en la elaboración de un documento técnico para la investigación de enfermedades profesionales por parte de la ITSS.
- Participación en la mesa multidisciplinar del Síndrome por Aceite Tóxico.

2.2.6 ACTUACIONES EN LA GESTIÓN DE LAS PRESTACIONES

Reconocimiento de pensiones nacionales

- Mantenimiento del programa de cálculo de prestaciones de Seguridad Social.
- Continuación del desarrollo del expediente electrónico judicial de jubilación.
- Automatización del procedimiento de resolución inicial de expedientes de Jubilación: conclusión de la primera fase de los trabajos relativos al diseño de un nuevo procedimiento que permita la resolución automática de determinados expedientes de jubilación.
- Solicitud y recepción, de forma automatizada, del informe médico de síntesis.
- Eliminación del principio de libre elección de la modalidad de cobro de pensiones, de conformidad con el nuevo reglamento de gestión financiera que regula esta materia y que limita el pago en efectivo a supuestos excepcionales.
- Aplicación del nuevo tratamiento del consentimiento que las personas solicitantes puedan prestar, en relación con el acceso por parte de la administración a determinados datos, así como para la remisión de mensajes con información destacada en materia de Seguridad Social.
- Implantación de las modificaciones recogidas en la Ley de Presupuestos Generales del Estado para 2018: incremento extraordinario en los importes de las pensiones públicas y nueva regulación de la pensión de viudedad, estableciéndose la posibilidad de reconocer pensiones de viudedad por la aplicación de un porcentaje del 56%, en caso de que concurran determinados requisitos.
- Remisión de una carta a los trabajadores que cumplieran la edad ordinaria de jubilación en el primer semestre de 2019, informando acerca de las posibilidades de prorrogar su vida activa o compatibilizar trabajo y pensión.

Mantenimiento de las prestaciones

Las prestaciones económicas, una vez reconocidas, requieren determinadas actuaciones para su adecuado mantenimiento. Destacan en 2018:

- Desarrollo de los tratamientos para la aplicación centralizada a las pensiones de las previsiones incluidas en la Ley de Presupuestos Generales del Estado en materia de:

- Incremento adicional del porcentaje de revalorización de las pensiones y de las cuantías de pensiones mínimas, con efectos de 1 de enero y de la paga de los atrasos devengados desde dicha fecha.
- Incremento del porcentaje de viudedad hasta el 56%, con efectos de 1 de agosto de 2018.
- Modificación en las retenciones a cuenta del impuesto sobre la renta de las personas físicas (IRPF) practicadas.

- Desarrollo de los tratamientos para la aplicación centralizada a las pensiones de acuerdo con el RDL 28/2018 de 28 de diciembre, en materia de:

- Incremento del porcentaje de revalorización de las pensiones y de las cuantías de pensiones mínimas con efectos de 1 de enero 2019.
- Incremento del porcentaje de viudedad hasta el 60% con efectos de 1 de enero de 2019.
- Envío de notificación al domicilio de los pensionistas.

- Incorporación de mejoras en la base de datos de pensiones en relación con:

- Revalorización de pensiones.
- Tipo de retención a cuenta del impuesto sobre la renta de las personas físicas, para que no puedan mecanizarse tipos por encima del máximo establecido.
- Gestión de recibos no abonables, que permite que, una vez cerrada la nómina de pago sucesivo, el usuario pueda marcar la solicitud de no abono de un recibo, por causa distinta al fallecimiento, a fin de que se agilice su devolución.
- Aplicación del nuevo reglamento general sobre protección de datos, que establece la obligatoriedad de tener constancia del consentimiento del interesado para recabar o consultar datos de otras administraciones, excepto para los accesos amparados por una ley, así como del consentimiento para la recepción de información de Seguridad Social.

2.2.7 ACTUACIONES EN EL ÁREA INTERNACIONAL

En relación con las Direcciones Provinciales del INSS

- Campaña de control de mínimos por residencia: Durante el primer semestre de 2018 se realizó un control presencial en los Centros de Atención e Información de la Seguridad Social (CAISS) de todos los pensionistas que cobran complemento por mínimos por residencia al amparo de normas internacionales. Se citaron a 27.518 pensionistas y como resultado del proceso se suspendió cautelarmente el citado complemento a 882 pensiones (año 2018).
- Informatización de los procedimientos para su adaptación normativa a los nuevos criterios jurídicos.

Relaciones con Organismos Extranjeros

En el ámbito de la Unión Europea:

- Reuniones de la Comisión de Cuentas 130ª y 131ª, celebradas en Bruselas, en mayo y noviembre de 2018.
- Reunión con representantes del organismo de enlace y la Embajada del Reino Unido en Madrid, para acordar procedimientos y procesos de control de prestaciones de asistencia sanitaria de asegurados y pensionistas del Reino Unido residentes en España, celebrada en este Instituto, en febrero de 2018.
- Reuniones del Comité Sectorial para la implantación nacional del Proyecto de Intercambio Electrónico de Información sobre Seguridad Social (EESSI) de la Unión Europea celebradas en Madrid, en enero, septiembre, octubre y diciembre de 2018.
- Reunión internacional sobre la Sentencia Gardella celebrada en Madrid, en enero 2018.
- Jornadas hispano alemanas, en abril, en la Deutsche Rentenversicherung de Hamburgo (Alemania) y reunión en Berlín con los Organismos alemanes de Seguridad Social Deutsche Rentenversicherung Rheinland y Deutsche Rentenversicherung Bund, en noviembre, sobre relaciones bilaterales, cambios legislativos en ambos países y jornadas hispano alemanas de Seguridad Social.
- Reuniones con la Seguridad Social francesa (CNAV): sobre el proyecto EESSI e intercambio de datos de

defunciones y cuantía de pensiones, en París, en mayo; sobre la evolución organizativa e impacto de lo digital de los sistemas de pensiones, en Burdeos; teleconferencias sobre el proyecto EESSI para el intercambio de datos de defunciones y cuantías de pensiones, celebradas en octubre y en diciembre.

- Encuentro Técnico Franco-Hispano-Argentino con la Seguridad Social francesa (CARSAT Aquitaine y CNAV) y la Seguridad Social argentina (ANSES) sobre problemas identificados en el proceso de tramitación de los expedientes, en Burdeos, en diciembre 2018.
- Reunión con el organismo de la Seguridad Social finlandesa, celebrada en Madrid, en abril de 2018.

En el ámbito de los convenios internacionales:

- Se ha dejado de aplicar la exportación del derecho a la asistencia sanitaria con Brasil, a raíz del Convenio Complementario de Revisión del Convenio de Seguridad Social entre España y Brasil, desde el 01/03/2018.
- Se han remitido al Instituto Venezolano de Seguros Sociales, 467 reclamaciones, denunciando el incumplimiento por parte venezolana del artículo 5 del Convenio de Seguridad Social suscrito entre España y Venezuela en Caracas el 12 de mayo de 1988, por el que ambas Partes contratantes se comprometen a hacer efectivas las pensiones a los beneficiarios que residan en el territorio de la otra Parte y solicitando que se adopten las medidas necesarias en orden a que, a la mayor brevedad posible, se reanude el pago de su pensión venezolana en España al interesado.
- Reunión con una Delegación de la República de Corea sobre el Convenio de Seguridad Social bilateral, en Madrid, enero 2018.
- Reunión de la Comisión Mixta y Comisión Técnica Hispano Marroquí, sobre aplicación e interpretación del Convenio Bilateral vigente y Reembolso interinstitucional de gastos sanitarios, celebrada en Madrid, en octubre de 2018.
- Videoconferencias con representantes de la Seguridad Social de la República Dominicana para negociar el Acuerdo Administrativo para la aplicación del Convenio de Seguridad Social entre ambos países y con la Superintendencia de Banca, Seguros y Administradoras

Privadas de Fondos de Pensiones (SBS), y con Organismos de Enlace peruano para los afiliados al Sistema Privado de Pensiones de ese país, en septiembre 2018.

- Reunión con una Delegación de la Seguridad Social Canadiense para negociar el nuevo Convenio y Acuerdo Administrativo de Seguridad Social entre ambos países, en enero 2018

Otras Actuaciones en el ámbito internacional

- Actuaciones del INSS como Organismo de enlace. Se han recibido 14.275 solicitudes en el año 2018 y se han gestionado en el servicio 45.618 escritos.
- Se han gestionado 3.985 formularios y otro tipo de escritos relacionados con la asistencia sanitaria internacional, para su traslado, previa revisión, a las instituciones competentes en España
- Se han tramitado 1.644 solicitudes de informes médicos desde el extranjero.
- Se ha implantado un buzón de gestión para dar respuesta a las consultas solicitadas ante las Consejerías del Ministerio en el exterior. Se han recibido 927 solicitudes.
- BREXIT: Elaboración de datos estadísticos relativos a residentes en España, asegurados a efectos de asistencia sanitaria con cargo al Reino Unido.
- Red SOLVIT (Soluciones a los problemas con tus derechos en la Unión Europea): se han planteado 26 casos.

2.3 GESTIÓN DE RECURSOS HUMANOS Y MATERIALES

2.3.1 ACTIVIDADES EN RELACIÓN CON EL RÉGIMEN JURÍDICO DEL PERSONAL

En materia de provisión de puestos de trabajo

- Procedimientos de libre designación.
Se han realizado un total de 31 nombramientos provisionales por el procedimiento de libre designación, 12 en los Servicios Centrales de la entidad y 19 en las Direcciones Provinciales.
- Oferta pública de empleo.
Procedentes de la Oferta de Empleo Público 2016 fue-

ron adscritos a esta Entidad un total de 58 nuevos funcionarios: 8 del Cuerpo Superior de Letrados de la Administración de la Seguridad Social, 16 del Cuerpo Superior de Técnicos de la Administración de la Seguridad Social, 6 de la Escala de Médicos Inspectores del Cuerpo de Gestión Sanitaria de la Administración de la Seguridad Social, 27 del Cuerpo de Gestión de la Administración de la Seguridad Social y 1 del Cuerpo de Gestión de Sistemas e Informática de la Administración del Estado.

- Procesos de promoción interna.

Por el turno de promoción interna de la Oferta de Empleo Público 2016, han promocionado un total de 122 funcionarios: 5 del Cuerpo de Gestión de la Administración de la Seguridad Social, 6 del Cuerpo de Gestión de la Administración Civil del Estado, 73 del Cuerpo General Administrativo de la Administración del Estado, 2 del Cuerpo de Técnicos Auxiliares de Informática de la Administración del Estado y 36 del Cuerpo General Auxiliar de la Administración del Estado.

- Procedimientos de concurso.

Mediante Resolución de 20 de junio de 2018 (BOE 2/7/2018), se convocó un concurso de puestos de Médicos Evaluadores, con un total de 67 puestos (5 de ellos correspondientes a Médicos Evaluadores Jefe). Se resolvió mediante Resolución de 4 de octubre de 2018, (BOE 15/10/2018), adjudicándose 22 puestos y quedando desiertos 45 de los puestos convocados.

- Coberturas provisionales de puestos.

- Se ha nombrado personal funcionario interino, con cargo a la Oferta de Empleo Público de 2017 (artículo 10.1.a) del texto refundido de la Ley del Estatuto Básico del Empleado Público, aprobado por Real Decreto Legislativo 5/2015), a 10 funcionarios interinos del Cuerpo de Técnicos de la Administración de la Seguridad Social y a 14 funcionarios interinos de la Escala de Médicos Inspectores del Cuerpo de Inspección Sanitaria de la Administración de la Seguridad Social.
- Se han resuelto un total de 46 reingresos entre personal funcionario y laboral.

- Se han llevado a cabo un total de 2.418 acuerdos de comisión de servicios, iniciales más renovaciones y 1.121 acuerdos de prórroga.
- Se han resuelto favorablemente 18 adscripciones provisionales.

En materia de tramitación de expedientes sobre situaciones administrativas (personal laboral y funcionario)

Se han tramitado 1.090 expedientes sobre situaciones administrativas que han dado como resultado una minoración neta de 450 efectivos (401 funcionarios y 49 laborales).

- Expedientes que han supuesto disminución de efectivos: 770. De éstos, 23 corresponden a excedencias en sus distintas modalidades (por cuidado de hijo o familiares, por interés particular), 466 a jubilación, 59 a invalidez permanente, 17 a fallecimiento y 205 a otras causas diversas (servicios especiales, renunciaciones, bajas por concurso o comisiones de servicio a otras entidades, procesos de promoción interna y otros).
- Expedientes tramitados con un resultado de incremento de efectivos: 320. De este total, procedentes de la Oferta de Empleo Público (OEP) de 2016, se incorporan 58 funcionarios de nuevo ingreso y 122 funcionarios de promoción interna; han sido nombrados 24 funcionarios interinos con cargo a la OEP 2017; se han incorporado 42 efectivos procedentes de reingresos desde las distintas situaciones de excedencia; 11 a través de concursos; 24 adscripciones provisionales y 27 comisiones de servicio. Por otro lado, se han producido 4 reingresos y 8 altas por diferentes causas al amparo del III Convenio Único.

En materia de recursos, procesos contenciosos-administrativos, sentencias, solicitudes y sanciones.

Durante el ejercicio, se han resuelto un total de 30 recursos administrativos. Se han promovido 22 procesos contenciosos-administrativos y se han ejecutado 22 sentencias. El número de solicitudes resueltas ascendió a 34. Se han incoado 6 expedientes disciplinarios por la comisión de faltas graves y se ha impuesto 1 falta

leve. Se han iniciado 2 expedientes de acoso laboral y 4 expedientes de traslado por motivos de salud

En materia de control de personal y reducción del absentismo

El índice de absentismo es el porcentaje que representan las jornadas perdidas. Su cálculo se realiza teniendo en cuenta el total de jornadas perdidas por absentismo laboral y el potencial útil de trabajo o jornadas laborales totales.

El número de jornadas laborales totales, ha alcanzado la cifra de 2.718.618, lo que significa el 97,90% de las previstas. Las jornadas laborales perdidas, 67.976, han supuesto un 97,91% de las presupuestadas. El índice de absentismo se sitúa, por tanto, en un 2,501%, lo que supone el cumplimiento respecto del inicialmente previsto (2,50%).

Con la finalidad de disminuir el absentismo, se han realizado una serie de actividades: agilización en la aportación de partes de baja, confirmación y alta, seguimiento de los saldos horarios negativos para proceder, en su caso, a las correspondientes deducciones proporcionales de retribuciones y regularización en nómina del personal que ha superado los cuatro días de ausencias injustificadas.

2.3.2 FORMACIÓN

En el Instituto Nacional de la Seguridad Social la formación es considerada un valor estratégico clave para el desarrollo de su misión y se convierte en un instrumento de motivación y compromiso de los empleados, de progreso personal y profesional y de transmisión y conservación del conocimiento, que incide en la mejora de la calidad del trabajo desarrollado, con empleados permanente actualizados ante los cambios que se van produciendo a nivel normativo, económico, social y en innovación tecnológica.

La actividad formativa desarrollada en el año 2018 se encuentra enmarcada en el Plan de Formación 2016-2018. Este Plan de Formación ha sistematizado y establecido itinerarios formativos para la generalidad de las áreas de trabajo (recursos humanos, prestaciones, información, etc.) y puestos tipo, tanto de los Servicios Centrales como de las Direcciones Provinciales, incluidos los Centros de Atención e Información de la Segu-

ridad Social, adecuándolos a través de las actividades formativas básicas a las singularidades que puedan existir en cada centro.

Se han establecido 16 itinerarios formativos para otros tantos puestos tipo existentes en el INSS, aquellos en los que la formación puede repercutir en distinta medida en el sistema de provisión de puestos de trabajo. Todos los itinerarios estructuran las actividades formativas en tres tipos:

- Transversales: comunes o generales para todos los itinerarios y recomendables para todas las personas que trabajan en el INSS.
- Básicas: correspondientes a una determinada área de trabajo.
- Específicas: del puesto de trabajo desempeñado.

El Plan de Formación busca dar mayor homogeneidad a la formación impartida en los distintos centros, de cara a garantizar la igualdad de condiciones para su valoración. Los itinerarios dan transparencia y clarifican la formación necesaria para el desempeño de los puestos de trabajo, a la vez que establecen las bases para poder vincular la formación y la provisión de puestos.

La organización de la formación mantiene su estructura territorial en tres niveles:

- Formación Centralizada. Acciones formativas diseñadas y coordinadas, por razones de eficacia o eficiencia o por su transversalidad, por la Subdirección General de Recursos Humanos y Materiales, con el objetivo de homogeneizar los contenidos y programas formativos, tratando de responder a necesidades que se produzcan en todos los ámbitos de la Entidad.
- Formación en Zonas Básicas. Cursos destinados al personal de las Direcciones Provinciales que las integran, con la finalidad de atender necesidades formativas propias o sobre materias en las que así se aconseja, para optimizar los recursos humanos y materiales.
- Formación en Centros de gestión. Son acciones formativas que organizan y realizan los Servicios Centrales y las Direcciones Provinciales para su propio personal, en función de las necesidades formativas detectadas en su ámbito.

Zonas básicas de formación

Gráfico 2.3



Durante el año 2018 se han impartido 962 ediciones de cursos a los que han asistido 14.546 alumnos, en 202.105 horas lectivas. Esto supone un incremento del 18,18% en el número de ediciones, del 17,33% en el

número de alumnos formados y de un 25,94% en las horas totales de formación respecto al ejercicio anterior.

En el cuadro 2.18 puede observarse el desglose de estas actividades, atendiendo a la estructura por competencias.

Acción formativa. Distribución por competencias y modalidad de impartición

Cuadro 2.18

Competencias	Cursos	Ediciones	Alumnos
Conocimientos jurídicos	35	358	5.674
Conocimientos organizacionales	2	2	20
Conocimientos informáticos TIC	11	221	3.358
Conocimientos técnicos	17	284	3.425
Subtotal	65	865	12.477
Habilidades de Comunicación	7	63	774
Habilidades de Organización	6	33	465
Subtotal	13	96	1.239
Promoción, funcionarización y consolidación	1	1	830
Subtotal	1	1	830
Total	79	962	14.546

La formación sobre conocimientos, con 865 ediciones y 12.477 participantes, es la que predomina, específicamente la que se refiere a conocimientos jurídicos, que representa el 37,21% del total de las ediciones impartidas y el 39,01% de los alumnos.

La distribución de los 14.546 participantes, durante el ejercicio 2018, incluidos SI/NO en itinerarios ha sido la siguiente:

	Cursos	Ediciones	Alumnos	% Cursos	%Ediciones	%Alumnos
Sí incluidos en itinerarios	39	651	9.965	51	77	78
NO incluidos en itinerarios	38	195	2844	49	23	22
Subtotal	77	846	12.809			
Tutorías MIR	1	115	907			
Promoción interna (on line)	1	1	830			
TOTAL GENERAL	79	962	14.546	100	100	100

La distribución de las 9.965 asistencias comprendidas en itinerarios formativos, durante el ejercicio 2018, según el tipo de actividades ha sido la siguiente:

Actividad	Cursos	Ediciones	Alumnos	% Cursos	%Ediciones	%Alumnos
Transversales	11	230	3.407	27,5	35,28	34,14
Básicos de áreas	19	340	5.161	47,5	52,15	51,72
Específicos o de puesto	10	82	1.411	25	12,57	14,14
Subtotal	40	652	9.979			
<i>Cursos, ediciones y alumnos que se han contabilizado en dos categorías</i>	1*	1*	14*			
TOTAL cursos, ediciones y alumnos Sí incluidos en itinerarios:	39	651	9.965			

(*) Algunas actividades formativas pueden corresponder a materias básicas o de área y a materias específicas o de puesto simultáneamente.

Formación "on line"

Esta modalidad formativa es un medio para abordar la formación de los empleados en un menor plazo de tiempo y de una manera más homogénea. Evita los costes asociados a los desplazamientos, tanto de tipo personal como económico.

La selección de las actividades formativas a impartir mediante esta variedad formativa tiene en cuenta que se trate de cursos de perfil abierto, que tengan por destinatarios a un elevado número de empleados/as, pertenecientes a distintos Centros directivos.

En 2018 se ha celebrado una edición del curso "Promoción Interna al Cuerpo de Gestión de la Administración de la Seguridad Social", con 901 alumnos, de los cuales finalizaron el curso 830 (92,11%).

Formación impartida por otros Organismos.

Al margen de los cursos organizados directamente por este Instituto para su personal, han participado en cursos

organizados por otros Organismos Públicos, un total de 2.437 alumnos. De ellos, 203 alumnos participaron en cursos organizados por el INAP; el Instituto de la Mujer y para la Igualdad de Oportunidades impartió el curso "Sensibilización en igualdad de oportunidades (on-line)", en el que participaron 995 alumnos; la TGSS formó a 1.174 alumnos en el curso "Promoción interna al Cuerpo de Administrativo de la Administración de la Seguridad Social", y otros 995 alumnos se formaron en cursos organizados, principalmente, por otros Organismos de la Seguridad Social y sindicatos.

Formación para el Empleo en las Administraciones Públicas

Financiada con la subvención concedida por el Instituto Nacional de Administración Pública, en el marco del Acuerdo de Formación para el Empleo de las Administraciones Públicas. En 2018 hubo convocatoria de formación para el empleo, realizándose las siguientes actividades formativas:

Curso	Ediciones	Alumnos
Trabajo en Equipo	1	24
Estatuto Básico del Empleado Público y Convenio Único	1	24
Protección y Recursos Contra la Violencia de Género	1	25
Básico de Convenios Internacionales y Reglamentos Comunitarios	1	25
Comunicación Interna y Gestión de Conflictos	1	25
Protección y Recursos Contra la Violencia de Género	1	24
Gestión del Tiempo	1	24
Regimen Jurídico de las Prestaciones: Nacional y/o Internacional (Monográfico/s)	1	25
Retenciones y Embargos de las Pensiones	1	24
Protección de Datos de Carácter Personal	1	25
Total	10	245

Formación a empleados de Centros de Atención e Información de la Seguridad Social (CAISS y Línea 901)

Se han formado 5.361 alumnos pertenecientes al área de atención e información, tanto presencial como telefónica, de los que 2.405 eran empleados distintos.

Otros datos estadísticos.

Evolución de la acción formativa (2011-2018) Gráfico 2.4

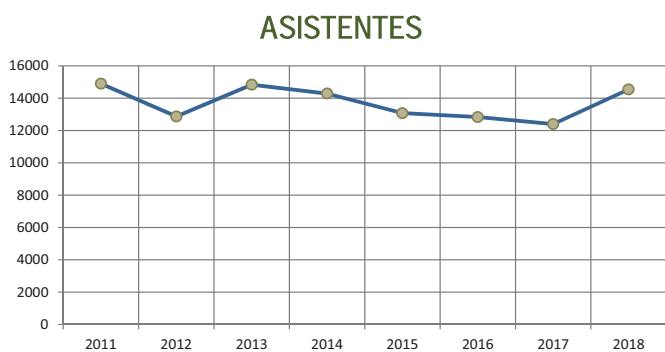
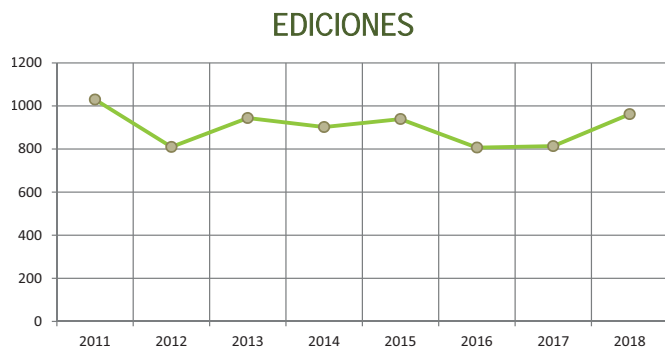

Acción formativa. Distribución por edades

Asistentes por Edad	Mujeres	Hombres	Total
Menor 25	183	81	264
25-29	455	202	657
30-34	164	85	249
35-39	235	142	377
40-44	379	220	599
45-49	958	596	1.554
50-54	2.880	1.287	4.167
55-59	3.150	1.586	4.736
60-64	1.177	622	1.799
Mayor 64	82	62	144
Sin clasificar	0	0	0
Totales	9.663	4.883	14.546

Acción formativa. Distribución por género, tipo de empleo y grupo Cuadro 2.19

Género	Participantes	%
Mujeres	9.663	66,43
Hombres	4.883	33,57
Tipo de empleo	Participantes	%
Funcionarios	13.331	91,65
Laborales	1.215	8,35
Grupo	Participantes	%
A1/N1	2.688	18,48
A2/N2	1.081	7,43
C1/N3	5.200	35,75
C2/N4	5.393	37,08
Agrup. Profesionales/N5	184	1,26
Total	14.546	100

2.3.3 ACCIÓN SOCIAL

Las ayudas que conforman la acción social, se recogen en una única convocatoria, estableciendo un único plazo para la presentación de las solicitudes.

En el ejercicio 2018 se tramitaron un total de 18.440 solicitudes de ayuda, lo que supuso un descenso del 4,82% respecto a 2017. El gasto total en acción social ascendió a 4.067.730,12 euros, lo que significó un incremento de 0,28% respecto al ejercicio anterior.

En esta convocatoria están comprendidas todas las ayudas, por cuidado y estudios de hijos, escuela infantil, residencia, estudios del empleado, oposiciones y carrera administrativa, vivienda, sanitarios, transporte, discapacidad, familiar en situación de dependencia, fallecimiento, traslado, alojamiento por enfermedad y cese en la actividad.

En el cuadro siguiente se desglosa en detalle el trámite de las solicitudes y los importes por tipos de ayuda.

Acción social (tipo de ayuda)

Tipo de Ayuda	Importes €	Solicitudes				
		Presentadas	Aprobadas totalmente	Aprobadas parcialmente	Denegadas totalmente	Renuncias y desistimientos
CUIDADO Y ESTUDIOS HIJOS	1.391.852,74	5.072	4.959	53	39	21
ESCUELA INFANTIL	61.135,24	148	144	1	3	0
RESIDENCIA	174.576,71	917	876	11	24	6
ESTUDIOS DEL EMPLEADO	63.416,02	496	484	4	4	4
OPOSICIONES. Y C. ADMITIVA.	41.385,55	717	675	33	5	4
VIVIENDA	79.844,03	206	193	1	9	3
GASTOS SANITARIOS	1.346.169,98	7.654	7.480	96	45	33
TRANSPORTE	149.387,09	1.341	1.302	14	17	8
TRATAMIENTOS	135.486,72	907	865	2	21	19
DISCAPACIDAD	106.535,77	320	310	2	8	0
FAMILIAR SIT. DEPENDENCIA	57.346,00	158	133	3	20	2
FALLECIMIENTO	126.331,28	36	33	0	2	1
TRASLADO	1.043,70	11	9	0	2	0
ALOJAMIENTO ENFERMEDAD	577,68	4	4	0	0	0
CESE EN LA ACTIVIDAD	329.056,00	453	452	0	1	0
TOTAL	4.064.144,51	18.440	17.919	220	200	101

Anticipos ordinarios

Durante el ejercicio económico 2018, se tramitaron anticipos ordinarios por un importe de 2.395.021,94 euros.

Ayuda de socorro por fallecimiento de los arts. 98 del Estatuto de personal del extinto Instituto Nacional de Previsión (INP) y 93 del Estatuto de personal del extinguido Mutualismo Laboral (ML).

En ejecución de la Sentencia de 29 de junio de 2007, de la Sala Tercera del Tribunal Supremo (Boletín Oficial del Estado de 24 de septiembre de 2007), durante el ejercicio de 2018 se resolvieron un total de 89 solicitudes de la Ayuda de Socorro por fallecimiento, previstas en los estatutos de los organismos citados, por importe de 506.049,91 euros.

2.3.4 PREVENCIÓN DE RIESGOS Y SALUD LABORAL

La organización de Prevención de Riesgos Laborales en el INSS tiene como misión la protección de la seguridad y la salud de los empleados públicos que desempeñan sus funciones en esta Entidad. En su objetivo de alcanzar un óptimo grado de bienestar físico, psíquico y social de los empleados públicos, asesora y asiste a los responsables de la organización, a los empleados y a sus representantes y a los órganos de representación especializados, como parte del proceso de integración de la prevención de riesgos laborales en el sistema general de gestión del INSS, tanto en el conjunto de las actividades como en todos sus niveles jerárquicos.

Organización de la Prevención de Riesgos Laborales en el INSS.

El INSS dispone de Servicios de Prevención propios, Servicios de Prevención mancomunados y Empleados Públicos Designados:

- 3 Servicios de Prevención propios en los Servicios Centrales y en las Direcciones Provinciales de Madrid y Asturias.
- 12 Servicios de Prevención mancomunados (INSS, TGSS, ISM e IMSERSO), adscritos al INSS.
- 20 Empleados Públicos Designados, adscritos al INSS.
- La actividad preventiva en el resto de las Direcciones Provinciales es asumida por personal de TGSS.

Sistema de Gestión de la prevención de riesgos laborales: Procedimientos de Prevención de Riesgos Laborales e Instrucciones Operativas de Prevención de Riesgos Laborales

Los Procedimientos de Prevención de Riesgos Laborales (PPRL) describen la metodología utilizada para el desarrollo de las actividades preventivas. Las Instrucciones Operativas de Prevención de Riesgos Laborales (IOPRL) hacen referencia a las medidas preventivas en actividades u operaciones de trabajo concretas que puedan generar riesgos, así como las medidas de seguridad con las que deban realizarse.

Durante el año 2018 se ha continuado el trabajo de elaboración e implantación de nuevos procedimientos y de revisión y actualización de los ya implantados. En concreto:

- Revisión del "Procedimiento de actuación frente a la violencia en el trabajo" (PPRL 1700), aprobado en marzo de 2018.
- Elaboración del borrador del "Procedimiento para determinar la forma de realizar la vigilancia de la salud en el Instituto Nacional de la Seguridad Social", incluyendo el tipo de contratación, cuando se contrate con un servicio de prevención ajeno (PPRL 1400).

En el ámbito periférico del INSS se han aprobado e implantado 239 procedimientos de prevención de riesgos

laborales y 7 instrucciones operativas de prevención de riesgos laborales.

Evaluación de factores laborales de riesgo y seguimiento de las acciones preventivas adoptadas.

La evaluación de riesgos es la base para una gestión activa de la seguridad y la salud en el trabajo. La Ley 31/1995 de Prevención de Riesgos Laborales (en adelante LPRL), establece como una obligación del empresario planificar la acción preventiva a partir de una evaluación inicial de riesgos y evaluar los riesgos a la hora de elegir los equipos de trabajo, sustancias o preparados químicos y del acondicionamiento de los lugares de trabajo.

En el año 2018 destacan, entre otras, las siguientes actividades:

- En los centros de trabajo adscritos a los Servicios Centrales del INSS se han evaluado los riesgos laborales de nuevos puestos de trabajo y los riesgos generales, en los edificios ubicados en la calle Coruña 23 y 25 de Madrid.
- En el ámbito periférico del INSS se han realizado un total de 3.882 evaluaciones de puestos de trabajo, 3.488 con medios propios y 394 con medios ajenos. Asimismo, se han realizado 636 controles de exposición a contaminantes químicos o biológicos, 1.024 controles de exposición a contaminantes físicos, 612 modificaciones de puestos, equipos o instalaciones de trabajo, 7 cambios de puesto de trabajo por riesgo para la salud y otras 338 actuaciones relativas a evaluación de riesgos de instalaciones y de elementos, informes técnicos sobre lugares de trabajo, informes y propuestas de medidas preventivas y mejora de condiciones medioambientales de los centros de trabajo.

Integración de la prevención en el sistema general de gestión del INSS

Se han realizado 626 actuaciones, en el ámbito periférico del INSS, para la integración de la PRL en la organización.

- Coordinación de actividades empresariales. Comprende todas las actuaciones preventivas necesarias para

la eliminación o disminución de los riesgos laborales que puedan existir como consecuencia de la concurrencia de trabajadores de empresas contratadas y trabajadores autónomos, en centros de trabajo ocupados simultáneamente por personal del INSS, de forma que todo el personal reciba una protección eficaz en materia de seguridad y salud. Se ha realizado la coordinación con 28 empresas concurrentes en los centros de trabajo de los Servicios Centrales del INSS.

- Información y consulta a los Delegados de Prevención. Se ha informado y consultado a los Delegados de Prevención sobre los procedimientos de prevención de riesgos laborales elaborados y aprobados en el año 2018 y se ha respondido a todas aquellas consultas planteadas por los Delegados de prevención y se ha suministrado la información en materia preventiva solicitada. Asimismo, se han celebrado 3 reuniones del Comité de Seguridad y Salud del Ministerio de Trabajo, Migraciones y Seguridad Social, Servicios Centrales, Organismos Autónomos, Entidades Gestoras y Servicios Comunes de la Administración de la Seguridad Social y 104 reuniones del Comité de Seguridad y Salud en el ámbito periférico.
- Información y formación a los trabajadores. Se han elaborado diversos manuales de buenas prácticas en prevención de riesgos laborales y se han impartido 107 ediciones de cursos en materias PRL, con la participación de 1.571 alumnos en el ámbito periférico.

Registro de violencia externa en el trabajo

En el año 2018 se han notificado 116 incidentes/accidentes por violencia externa en el trabajo, en todo el ámbito del INSS. El mayor número se ha registrado en los Centros de Atención e Información (CAISS) con un 79,31% y en las Unidades Médicas de Valoración de Incapacidades con un 13,79%.

En cuanto al tipo de violencia, el 94,55% de los incidentes fueron de violencia verbal.

Investigación de accidentes de trabajo y enfermedades profesionales.

Esta investigación tiene como objetivo principal la deducción de las causas que han generado el accidente a través del previo conocimiento de los hechos acaecidos. Todo ello permitirá diseñar e implantar medidas correctoras encaminadas, tanto a eliminar las causas para evitar la repetición del mismo accidente o similares, como a aprovechar la experiencia para mejorar la prevención en la empresa.

A lo largo del año 2018 se han producido 374 accidentes de trabajo, 35 en los Servicios Centrales y 339 en los Servicios Periféricos, de los cuales se han investigado 290. Un 48,13% (180) originaron un proceso de Incapacidad Temporal.

Se ha identificado una posible enfermedad profesional en personal de riesgo.

Planes de autoprotección y planes de emergencia

Disponen del Plan de Autoprotección 166 centros de trabajo y de Plan de Emergencia 283 centros.

Vigilancia y Promoción de la salud de los empleados públicos

Se ha realizado las siguientes actuaciones:

- En los Servicios Centrales: Vacunaciones de tétanos y gripe, campañas de donación de sangre, actividades de medicina asistencial y de urgencias, e instalación de 5 desfibriladores en los centros de trabajo de SSCC.
- En los servicios periféricos: vigilancia de salud general que incluye vigilancia específica exclusiva de sus riesgos, a 5.437 empleados y vigilancia de salud específica de los riesgos asociados a sus puestos de trabajo a 4.313 empleados.

Traslados por razones de salud y adaptaciones de puestos de trabajo

Se han realizado 3 procedimientos de traslado por razones de salud y posibilidades de rehabilitación del empleado y 6 informes recomendando medidas de adaptación del puesto de trabajo.

2.3.5 FONDO ESPECIAL DE MUTUALIDADES DE FUNCIONARIOS DE LA SEGURIDAD SOCIAL

Las actuaciones más relevantes durante el ejercicio 2018 se concretan en el cuadro 2.20

Prestaciones en vigor a 31 de diciembre 2018

Cuadro 2.20

CLASE DE PRESTACIÓN	Procedentes Mutualidad INP	Procedentes Mutualidad ML	Procedentes del Estatuto ML	TOTAL
Jubilación	1.466	2.966	8	4.440
Jubilación proc. Invalidez.	174	464	5	643
Invalidez	31	113	0	144
Viudedad	2.205	1.370	65	3.640
Orfandad	1.196	194	4	1.394
Favor familiares	16	12	1	29
TOTAL	5.088	5.119	83	10.290

Datos de gestión

CLASE DE PRESTACION	En gestión a 1 de enero	Iniciados	Resueltos	En gestión a 31 de diciembre
Jubilación	56	579	581	54
Invalidez	0	19	18	1
Viudedad	9	126	131	4
Orfandad	1	38	38	1
Favor de familiares	1	10	10	1
Total pago periódico	67	772	778	61
Matrimonio	0	6	6	0
Nacimiento	0	0	0	0
Subsidio de defunción	27	315	337	5
Auxilio de defunción	15	133	138	10
Rescate de capital	1	4	5	0
Devengadas no percibidas	0	0	0	0
Total pago único	43	458	486	15
TOTAL GENERAL	110	1230	1264	76

2.3.6 ACTUACIONES EN MATERIA DE CONTRATACION ADMINISTRATIVA

El Instituto Nacional de la Seguridad Social, para poder llevar a cabo el cumplimiento de sus fines en materia de gestión y administración de las prestaciones económicas del sistema de la Seguridad Social, ha instrumentado durante el pasado ejercicio 2018 los procedimientos de contratación administrativa que se relacionan a continuación:

Contratos de servicios y suministros tramitados en los Servicios Centrales del INSS

- Contratos en régimen de concurrencia competitiva tramitados por un Procedimiento Abierto: 11. Entre ellos cabe destacar:
 - Servicios de seguridad y vigilancia de las instalaciones dependientes de los Servicios Centrales del Instituto Nacional de la Seguridad Social en Madrid: 1.300.123,12 €.
 - Servicios para la realización de notificaciones dirigidas a perceptores de prestaciones económicas de la Seguridad Social: 545.821,21 €.
 - Servicios de reparto de paquetería de gran tamaño para diversos centros del Instituto y de mocería, en los Servicios Centrales de la Entidad: 286.308,75 €.
 - Seguro de accidentes para el personal adscrito al INSS: 129.328,00 €.
- Contratos adjudicados Único Criterio: 3, entre los cuales cabe destacar el de Servicios de mantenimiento de los sistemas de emisión de la tarjeta sanitaria europea (TSE): 87.053,45 €.
- Contratos adjudicados Procedimiento Negociado: 4.
- Contratos Prorrogados: 5. Entre ellos cabe destacar:
 - Prórroga de Adquisición Centralizada para el suministro de energía eléctrica de los inmuebles adscritos a los Servicios Centrales de este Instituto y de los dependientes de 45 Direcciones Provinciales, durante el primer semestre de 2018: 3.305.330,16 €
 - Suministro de tres millones de tarjetas PVC personalizadas de banda magnética y alta coercitividad y formato ID-1 con destino al Instituto Nacional de la Seguridad Social: 152.460,00 €.

- Contratos tramitados a través de la Dirección General de Racionalización y Centralización de la Contratación por el procedimiento de Adquisición Centralizada: 8.

Entre los contratos basados derivados de Acuerdos Marco centralizados, en los que se produce asimismo una concurrencia competitiva entre varias empresas adjudicatarias de dichos Acuerdos, destaca el tramitado para el suministro de energía eléctrica de los inmuebles adscritos a los Servicios Centrales de este Instituto y de los dependientes de 45 Direcciones Provinciales, durante el segundo semestre del año 2018, por un importe máximo de 3.400.311,50 €.

- Contratos menores: 67.

Contratos de servicios y suministros tramitados en las Direcciones Provinciales del INSS

- Contratos tramitados por procedimiento abierto y negociado: 64
- Contratos tramitados a través de la Dirección General de Racionalización y Centralización de la Contratación por el procedimiento de adquisición centralizada: 144.
- Contratos menores: 1.511.

Contratos de obras tramitados en los Servicios Centrales del INSS cuya licitación ha comenzado en el año 2018

- Obras de reforma de un local para Centro de Atención e Información de la Seguridad Social (CAISS) en Naval Moral de la Mata (Cáceres).
- Obras de ejecución de un edificio para Oficina de la Seguridad Social en Jerez de la Frontera (Cádiz).
- Obras de adaptación de un local para Centro de Atención e Información de la Seguridad Social (CAISS) en Aldaia (Valencia).

Obras que han finalizado en 2018, cuyos contratos fueron tramitados por los Servicios Centrales del INSS

- Obras de demolición y construcción de un edificio para Centro de Atención e Información de la Seguridad Social en Utrera (Sevilla).
- Obras de conservación, ornato y reparación de la planta segunda ala izquierda y sótano locales 1, 2 y 3 de la Dirección Provincial del INSS de Bilbao (Bizkaia).

- Obras de construcción Sede de la Dirección Provincial del INSS en León.

Contratos de obras tramitados en las Direcciones Provinciales del INSS

- Contratos tramitados por procedimiento abierto: 2
- Contratos menores: 29

2.3.7 GESTIÓN DE RECURSOS MATERIALES

Informatización de Inventarios: Programa ICONA

Durante el año 2018 ha continuado el proceso de desarrollo de la aplicación ICONA, mediante la cual se gestiona el Inventario de bienes muebles e inmuebles de la Entidad, a fin de mejorar las funcionalidades que se requieren e incorporar novedades precisas.

Con el objeto de atender los requerimientos del Tribunal de Cuentas relativos a la información del inventario, se ha mantenido un sistema de control y seguimiento de los movimientos registrados en el aplicativo ICONA que supongan variación económica o contable por parte de las Direcciones Provinciales, debiendo remitir periódicamente dichos datos a fin de realizar el seguimiento correspondiente.

Seguimiento de gasto de facturación a nivel estatal y provincial

Se ha mantenido y actualizado el sistema informático de seguimiento de gasto y facturación, obteniendo unas bases de datos con información homogénea relativa a la evolución del gasto, tanto a nivel provincial como estatal, simultaneando dicha herramienta con el estudio, desarrollo e impulso de la puesta en producción del subsistema de Control de Facturación, con la intención de que se establezca un procedimiento de gestión de facturas mediante la creación y tramitación de las facturas y la asignación de las facturas a documentos de Pago, en el sistema de Ejecución del gasto.

Se han tramitado las facturas dirigidas a estos Servicios Centrales, así como el seguimiento de los expedientes de gasto y se ha mantenido contactos con el equipo de seguimiento de la plataforma, adherida al Punto general de entrada de Facturación Electrónica del Estado (FACE), a fin de adoptar medidas de adecuación de la gestión conforme a las particularidades derivadas del Registro contable de facturas.

Gestión documental y asuntos generales

Se ha continuado asesorando e informando a las Direcciones Provinciales en relación con temas de valoración documental, archivo y destrucción de documentos.

Las principales actuaciones han sido:

- Asesoramiento y mantenimiento de contactos y reuniones en relación con la implementación del nuevo sistema de registro unificado de la Secretaría de Estado de la Seguridad Social (RUSESS), mejora de la administración electrónica e integración en los procesos generales e interconectados de la Administración General del Estado.
- Gestión del contrato para traducciones.
- Seguimiento de la ejecución del contrato centralizado de servicios postales en el ámbito de los SSCC de la Entidad, así como el de combustible.
- Seguimiento de la ejecución de las campañas de revalorización y certificados de IRPF.
- Gestión de la unidad de conductores e impulso de un nuevo contrato con objeto de cubrir las vacantes sufridas de efectivos y actuaciones para adquirir un vehículo (híbrido) para el parque móvil del Instituto.

Producción gráfica

En el ámbito del desarrollo de medidas que permitan la reducción del consumo de papel y gastos de impresión mediante el incremento de las ediciones electrónicas, se han creado o actualizado los formularios y publicaciones, en formato PDF para su publicación en la Intranet e Internet, que permiten la cumplimentación e impresión por el propio ciudadano. En dichos documentos se ha realizado la accesibilidad para permitir su acceso a las personas con discapacidad, conforme a lo establecido en el Real Decreto 366/2007, por el que se establecen las condiciones de accesibilidad y no discriminación de las personas con discapacidad en sus relaciones con la Administración General del Estado.

2.4 GESTIÓN ECONÓMICA Y PRESUPUESTARIA

2.4.1 DESARROLLO DE LA EJECUCIÓN DEL PRESUPUESTO. DATOS GLOBALES

El presupuesto inicial del Instituto Nacional de la Seguridad Social correspondiente al año 2018 ascendió a 132.505,71 millones de euros, tramitándose modifica-

ciones de crédito que incrementaron su cuantía en 934 millones de euros, cifrando por tanto el crédito definitivo en 133.439,71 millones de euros.

El total de obligaciones contraídas por la Entidad en este año 2018 se eleva a 133.191,80 millones de euros

que representan un 99,81% sobre la dotación del crédito definitivo y un 100,52% sobre el crédito inicial.

En el cuadro 2.21 se detalla la ejecución del presupuesto por capítulos.

Ejecución del presupuesto. Ejercicio 2018

Cuadro 2.21

EXPLICACIÓN DEL GASTO SEGÚN CLASIFICACIÓN ECONÓMICA CAPÍTULOS	PRESUPUESTO INICIAL (A)	MODIFIC. DE CRÉDITO (B)	CRÉDITO DEFINITIVO (C=A+B)	GASTO 2018 (D)	GASTO 2017 (E)	variación relativa (*) (D)/(E)
CAP. 1.- GASTOS DE PERSONAL	453,30	-30,00	423,30	417,68	423,20	-1,32%
CAP. 2.- GASTOS CORRTE. BIENES Y SERV.	96,35	-3,50	92,85	68,79	80,06	-16,38%
CAP. 3.- GASTOS FINANCIEROS	0,16	0,00	0,16	0,03	0,03	9,26%
CAP. 4.- TRANSFERENCIAS CORRIENTES	131.924,49	967,50	132.891,99	132.695,09	127.088,38	4,41%
CAP. 6.- INVERSIONES REALES	28,41	0,00	28,41	7,98	13,18	-39,49%
CAP. 8.- ACTIVOS FINANCIEROS	3,00	0,00	3,00	2,23	2,41	-7,27%
TOTAL	132.505,71	934,00	133.439,71	133.191,80	127.607,26	4,38%

(*) La variación relativa registrada se refiere a la comparativa interanual del gasto en euros (en la publicación el % se refiere al gasto en millones de euros)

Al examinar la distribución de las obligaciones contraídas se observa que el conjunto de transferencias corrientes a familias e instituciones sin fines de lucro representan en torno al 99,62% del gasto y que el 0,38%

restante se reparte entre los gastos de funcionamiento y operaciones de capital, tal y como puede observarse en el cuadro 2.22

Comparación entre el presupuesto y las obligaciones contraídas

Cuadro 2.22

EXPLICACION DEL GASTO	PRESUPUESTO (A)	%	CREBITO DEFINIT. (B)	%	OBLIGACIONES	%
TRANSFERENCIAS CORRIENTES	131.924,49	99,56	132.891,99	99,59	132.695,09	99,62
GASTOS DE FUNCIONAMIENTO	549,81	0,42	516,31	0,39	486,50	0,37
OPERACIONES DE CAPITAL	31,41	0,02	31,41	0,02	10,21	0,01
TOTAL	132.505,71	100,00	133.439,71	100,00	133.191,80	100,00

En lo que se refiere a expedientes de modificación de crédito, cabe señalar que, a lo largo del ejercicio 2018, se han aprobado tres transferencias internas y dos ampliaciones de crédito, tramitadas de acuerdo con las disposiciones establecidas en la vigente Ley 47/2003, General Presupuestaria, de 26 de noviembre. Se han financiado con recursos ajenos a este Instituto 934 millones de euros.

2.4.2 DESARROLLO DE LA EJECUCIÓN DEL PRESUPUESTO EN TRANSFERENCIAS CORRIENTES

El presupuesto inicial de la Entidad en el Capítulo 4 "Transferencias corrientes" ascendió a 131.924,49 millones de euros, habiéndose tramitado unas modifica-

ciones de crédito, que incrementaron esta dotación en 967,50 millones de euros.

En cuanto a los datos de ejecución presupuestaria del Capítulo 4 -Transferencias corrientes- cabe señalar que las obligaciones contraídas a lo largo del ejercicio ascendieron a 132.695,09 millones de euros, lo que supone un incremento del 4,41% respecto del gasto realizado en el ejercicio anterior.

2.4.2.1 Pensiones

El presupuesto inicial asignado al pago de pensiones ascendió a 125.381,21 millones de euros, modificado en 1.326,22 millones, cifrándose el crédito definitivo en 126.707,43 millones. A lo largo de este ejercicio,

se han tramitado dos ampliaciones de crédito, una de 934 millones de euros con financiación ajena y otra de 33,50 millones con financiación propia. Así mismo se ha tramitado una transferencia de crédito por un importe de 529,72 millones de euros cuya financiación también se ha efectuado con recursos propios de este Instituto.

Todas estas modificaciones de crédito se han realizado para dar cobertura a una insuficiencia de crédito producida en la parte contributiva de las pensiones, cifrada en 1.497,22 millones de euros.

En la comparación del gasto en pensiones entre ejercicios, cabe destacar que la participación de las pensiones en el gasto total de transferencias corrientes ha sido del 95,45%, y respecto del gasto total del INSS este porcentaje se sitúa en el 95,09%.

En lo que se refiere a las obligaciones reconocidas, cabe señalar que éstas ascendieron a 126.655,59 millones de euros, experimentando un incremento del 4,69%

respecto de las reconocidas en 2017. Este porcentaje es superior respecto del alcanzado en el periodo interanual anterior que fue del 3,09%, justificado principalmente por una mayor revalorización de las pensiones y por la mejora producida en una buena parte de las pensiones de viudedad, por el aumento del porcentaje de la base reguladora del 52 al 56%, para obtener el cálculo de la pensión.

El crecimiento interanual 2018-2017 del número de pensiones, hasta la última nómina que se imputa en el ejercicio, se ha cifrado en el 1,16%, inferior al incremento del gasto que, como ya se ha indicado, fue del 4,69%. Esta diferencia, del crecimiento del gasto se debe, principalmente, a la revalorización de las pensiones, a la mejora en las pensiones de viudedad y a la sustitución de las nuevas pensiones, con un mayor importe, sobre las antiguas.

En el cuadro 2.23 se detalla la ejecución del presupuesto en pensiones por clase de pensión.

Ejecución del presupuesto en pensiones por clases de pensión

Cuadro 2.23

PENSIONES	PRESUPUESTO INICIAL (A)	MODIFIC. DE CRÉDITO (B)	CRÉDITO DEFINITIVO (C=A+B)	GASTO 2018 (D)	GASTO 2017 (E)	variación relativa (*) (D)/(E)
Incapacidad Permanente	12.545,19	109,00	12.654,19	12.683,31	12.389,44	2,37%
Jubilación	89.060,60	1.060,50	90.121,10	90.086,47	85.544,21	5,31%
Viudedad	21.642,41	131,00	21.773,41	21.727,49	20.963,63	3,64%
Orfandad	1.819,65	21,00	1.840,65	1.838,78	1.786,46	2,93%
Favor Familiar	313,36	4,72	318,08	319,54	300,89	6,20%
TOTAL	125.381,21	1.326,22	126.707,43	126.655,59	120.984,63	4,69%

(*) La variación relativa registrada se refiere a la comparativa interanual del gasto en millones de euros

Por último, indicar que el gasto en pensiones gestionado por el INSS ha representado el 10,48% del PIB de 2018, que se cifró en 1.208.248 millones de euros (1,21 billones de euros).

Pensiones de Incapacidad Permanente

El presupuesto inicialmente aprobado para el pago de las pensiones de incapacidad permanente ascendió a 12.545,19 millones de euros. Este crédito fue modificado por un importe de 109 millones, resultando un presupuesto definitivo de 12.654,19 millones de euros. El gasto se ha situado en 12.683,31 millones de euros, con un crecimiento del 2,37%, mientras que en 2017 crecieron un 1,69% respecto de 2016. Estas

pensiones representan el 10,01% del gasto total en pensiones.

Pensiones de Jubilación

El presupuesto inicialmente aprobado para el pago de las pensiones de jubilación ascendió a 89.060,60 millones de euros. Este crédito fue modificado aumentando su importe en 1.060,50 millones, resultando un presupuesto definitivo de 90.121,10 millones de euros. El gasto se ha cifrado en 90.086,47 millones de euros, con un incremento interanual del 5,31%, mientras que en el periodo interanual anterior crecieron un 3,74%. El gasto que genera este tipo de pensiones es el 71,13% del gasto total en pensiones.

Pensiones por Muerte y Supervivencia

El presupuesto global para los tres tipos de pensiones (viudedad, orfandad y favor de familiares) aprobado inicialmente se cifró en 23.775,42 millones de euros, modificándose posteriormente en 156,72 millones, por lo que el crédito presupuestario definitivo ascendió a 23.932,14 millones de euros. Las obligaciones contraídas han alcanzado un importe de 23.885,81 millones de euros, con un 3,62% de incremento respecto del año 2017, superior al registrado en el ejercicio 2017 sobre 2016, que fue del 1,50%. El gasto generado por este tipo de pensiones representó el 18,86% del gasto total en pensiones.

2.4.2.2. Subsidios y otras prestaciones

Incapacidad Temporal

En referencia a los datos presupuestarios en concepto de Incapacidad temporal, señalar que el crédito inicial ascendió a 2.237,15 millones de euros, que se ha modificado en -120 millones de euros, resultando un crédito

definitivo de 2.117,15 millones. Las obligaciones contraídas alcanzaron un total de 2.078,66 millones, que representa un 1,56% del gasto total de este Instituto.

El gasto ha experimentado un decremento interanual del 3,62%, disminución que se debe esencialmente a la aplicación de lo dispuesto en la orden de cierre del presupuesto 2018 que se traduce en un menor período de imputación al presupuesto, concretamente de dos meses, fundamentado en el criterio de aplicar el gasto cuando se produce la obligación y no el devengo del pago delegado de la incapacidad temporal.

Por tanto, los meses de noviembre y diciembre, que se imputaban presupuestariamente en el año natural, de acuerdo con el nuevo criterio, se imputan en los meses de enero y febrero del presupuesto del año siguiente. Con la aplicación del anterior criterio, el gasto en esta prestación hubiese crecido en torno al 8,81%.

En el gráfico 2.5 se muestran los datos de evolución del gasto en esta prestación desde 2009, en su doble vertiente de pago directo y pago delegado.

Evolución del gasto en Incapacidad Temporal. Período 2009-2018

Gráfico 2.5

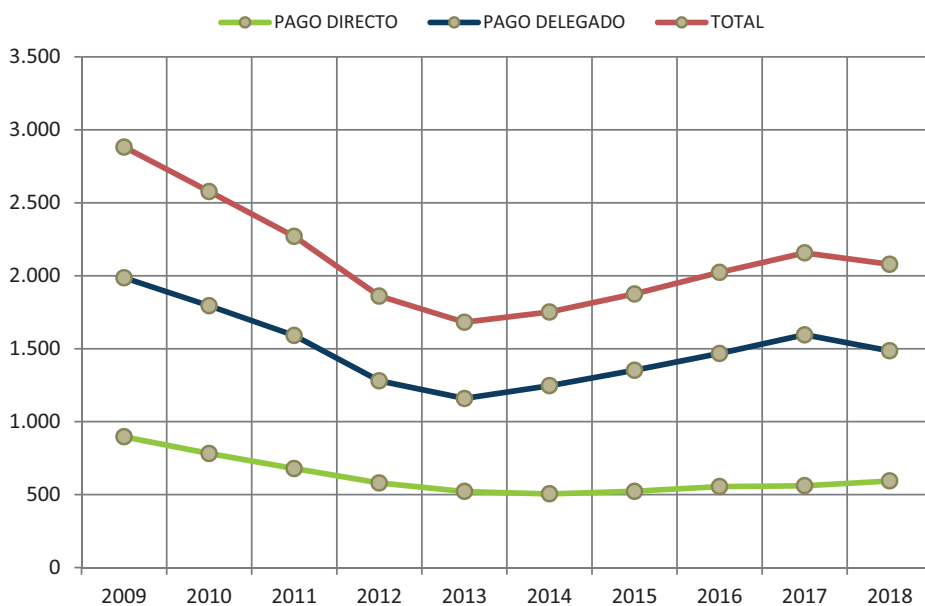

Cabe señalar que, de un gasto de 3.435,06 millones de euros en 2006, se pasó a 1.681,04 millones de euros en 2013, con una disminución global del 51%. Esta reducción del gasto fue consecuencia de la crisis económica. Desde 2014, se produjo un cambio de tendencia y se ha incrementado el gasto por la mayor duración de los procesos de Incapacidad Temporal y por la elevación de las bases de cotización, que dan lugar a un incremento de las bases reguladoras de esta prestación.

Prestaciones por Maternidad, Paternidad y Riesgos durante el embarazo y la lactancia natural.

El crédito inicial aprobado por este concepto ascendió a 2.111,78 millones de euros, que modificó su dotación en -105 millones (excedentes que se dedicaron a financiar parcialmente la insuficiencia existente en la parte contributiva de las pensiones), resultando un crédito definitivo de 2.006,78 millones. Las obligaciones contraídas se cifraron en 1.943,31 millones de euros, un 0,27% supe-

riores a las registradas en el ejercicio anterior, representando un 1,46% del gasto total del INSS. Este crecimiento se debe esencialmente a la ampliación de cuatro a cinco

semanas del permiso de paternidad a mediados de ejercicio. El gasto en maternidad sigue bajando, como ya es habitual en los últimos años.

Ejecución del presupuesto en prestaciones por Maternidad, Paternidad y Riesgos durante el embarazo y la lactancia natural

Cuadro 2.24

NATURALEZA DEL GASTO	PRESUPUESTO INICIAL (A)	MODIF. DE CRÉDITO (B)	CRÉDITO DEFINITIVO (C=A+B)	GASTO 2018 (D)	GASTO 2017 (E)	variación relativa (*) (D)/(E)
Maternidad	1.571,23	-105,00	1.466,23	1.475,54	1.519,13	-2,87%
Riesgo durante el embarazo	18,64	0,00	18,64	17,32	17,41	-0,53%
Paternidad	519,99	0,00	519,99	448,60	399,95	12,16%
Riesgo durante la lactancia natural	0,34	0,00	0,34	0,34	0,33	1,50%
Cuidado menores por cáncer o enfermedad grave	1,58	0,00	1,58	1,51	1,23	22,82%
TOTAL	2.111,78	-105,00	2.006,78	1.943,31	1.938,05	0,27%

(*) La variación relativa registrada se refiere a la comparativa interanual del gasto en millones de euros

Prestaciones Familiares

Con carácter previo, debe señalarse que estas prestaciones tienen un carácter no contributivo, por lo que su financiación corresponde a la Administración General del Estado, que ingresa en las cuentas de la Tesorería General de la Seguridad Social el importe de las obligaciones reconocidas por el INSS a los beneficiarios de esta prestación.

El presupuesto inicialmente aprobado para el pago de estas prestaciones ascendió a 1.585,21 millones de euros. El importe de las obligaciones contraídas ascendió a 1.567,44 millones de euros, lo que representó el 1,18% del gasto total del INSS.

El gasto se ha incrementado un 2,75% respecto del ejercicio anterior.

Ejecución presupuestaria en otras prestaciones

Cuadro 2.25

NATURALEZA DEL GASTO	PRESUPUESTO INICIAL (A)	MODIF. DE CRÉDITO (B)	CRÉDITO DEFINITIVO (C=A+B)	GASTO 2018 (D)	GASTO 2017 (E)	variación relativa (*) (D)/(E)
Recargos por falta de medidas	83,04	0,80	83,84	83,70	80,92	3,43%
Indemnizaciones y entregas únicas	94,40	0,00	94,40	88,89	86,96	2,22%
Prestaciones sociales	87,53	-43,72	43,81	33,50	56,03	-40,21%
Otras prestaciones e indemnizaciones	0,36	0,00	0,36	0,18	0,19	-5,59%
Transferencias a empresas privadas	1,00	0,00	1,00	0,00	0,02	-95,81%
Transferencias al exterior	7,50	0,00	7,50	4,25	4,58	-7,21%
TOTAL	273,83	-42,92	230,91	210,52	228,70	-7,95%

(*) La variación relativa registrada se refiere a la comparativa interanual del gasto en millones de euros

Comunidades Autónomas

Respecto a las Comunidades Autónomas (CCAA), el gasto registrado viene referido a los convenios de colaboración para el control de la Incapacidad Temporal, así como el gasto relativo a Asistencia Sanitaria derivada de contingencias profesionales a cargo de esta Entidad Gestora.

Este tipo de gastos han experimentado un descenso del 6%.

NATURALEZA DEL GASTO	EJERCICIO 2018	EJERCICIO 2017	VARIACIÓN ABSOLUTA	VARIACIÓN RELATIVA
Control Gasto Incap. Temporal Convenios	234,38	249,24	-14,86	-5,96
Para A.S.de Cont.Prof.de Ent.Gest.	5,19	5,62	-0,43	-7,65
A Comunidades Autónomas	239,57	254,86	-15,29	-6,00

2.4.3 DESARROLLO DE LA EJECUCIÓN DEL PRESUPUESTO PARA GASTOS DE PERSONAL, GASTOS CORRIENTES EN BIENES Y SERVICIOS Y GASTOS FINANCIEROS

Los gastos de personal, los gastos corrientes en bienes y servicios y los gastos financieros, conforman los gastos de funcionamiento de la Entidad. El presupuesto inicialmente aprobado para el conjunto de gastos de funcionamiento se cifró en 549,81 millones de euros, que descendió en 33,50 millones para financiar parcialmente la insuficiencia de crédito en la parte contributiva de las pensiones. Las obligaciones contraídas alcanzaron la cifra de 486,50 millones de euros, con un decremento del 3,33% respecto de las obligaciones contraídas en el ejercicio 2017.

Pasando a un análisis descriptivo de los datos reflejados en la ejecución presupuestaria, hay que reseñar lo siguiente:

- Los créditos inicialmente aprobados en los gastos de personal del presupuesto de gastos del INSS ascendieron a 453,30 millones de euros. Las obligaciones reconocidas ascendieron a 417,68 millones de euros, con una reducción del gasto interanual del 1,32%.
- Los créditos aprobados en los gastos corrientes en bienes y servicios del presupuesto de gastos de esta Entidad ascendieron a 96,35 millones de euros. Las obligaciones reconocidas ascendieron a 68,79 millones de euros, con una minoración del gasto respecto del año anterior del 16,38%.
- En cuanto a los gastos financieros, el crédito inicial ascendió a 0,16 millones de euros, y las obligaciones contraídas alcanzaron los 0,03 millones.

2.4.4 DESARROLLO DE LA EJECUCIÓN DEL PRESUPUESTO EN INVERSIONES Y ACTIVOS FINANCIEROS

Las inversiones reales y los activos financieros que dan origen a la variación del patrimonio de la Entidad, se agrupan bajo la denominación de operaciones de capital.

Las inversiones reales de la Entidad se recogen en dos programas presupuestarios: el programa de "Dirección y Servicios Generales", que recoge las relativas a la modernización de las Direcciones Provinciales, y el programa de "Información y Atención Personalizada", que recoge las destinadas a la Red CAISS/OSS (Centros de atención a cargo del Instituto y centros compartidos con la Tesorería General de la Seguridad Social). Asimismo, estas inversiones se diferencian presupuestariamente en inversiones nuevas o inversiones de reposición.

En el cuadro 2.26 se detalla su ejecución presupuestaria.

Ejecución presupuestaria en Inversiones reales

Cuadro 2.26

INVERSIONES REALES	Crédito definitivo	Gasto 2018	% de ejecución
Inversiones nuevas	16,90	5,60	33,14
Inversiones de reposición	11,51	2,38	20,68
TOTAL	28,41	7,98	28,09

En cuanto al Capítulo 8, "Activos financieros", cabe señalar que las obligaciones contraídas ascendieron a 2,23 millones de euros, con una disminución del 7,27% respecto al gasto realizado en el año anterior (2,41 millones).

2.4.5 FONDO DE MANIOBRA

El Fondo de Maniobra de los Servicios Centrales ha tramitado la liquidación de indemnizaciones por 385 comisiones de servicio y 42 expedientes de gasto, de los cuales 24 son contratos menores. Los importes han sido repuestos a través de 85 cuentas justificativas, con un importe total abonado de 196.000 euros en el ejercicio.

Otras actuaciones:

- Información mensual sobre gastos realizados y situación de caja.
- Elaboración y/o tramitación de: 4 anexos trimestrales de Servicios Centrales; 624 Anexos mensuales de Fon-

- dos de maniobra existentes en Direcciones Provinciales, ante la Tesorería General de la Seguridad Social; 16 expedientes especiales de pagos a justificar, y 40 anexos de las Direcciones Provinciales que han hecho uso del procedimiento de pagos a justificar.
- Gestión de los ingresos realizados en la Cuenta de Ingresos y elaboración de la documentación requerida por el Tribunal de Cuentas para rendición anual de 2017 correspondiente a los contratos del INSS.

2.5 CONTROL, SEGUIMIENTO Y EVALUACIÓN DE LA GESTIÓN

2.5.1 CONTROL Y SEGUIMIENTO DE LAS PRESTACIONES ECONÓMICAS

Pensiones

- Se ha efectuado el control de la percepción del complemento a mínimos en el año 2016, reclamando la deuda generada en los casos de comprobación de superación del límite de ingresos establecido en dicho ejercicio, de acuerdo con la información facilitada por las Administraciones Tributarias y las actuaciones para el control anual de la percepción del complemento a mínimos con cónyuge a cargo.
- Se han desarrollado las actuaciones en relación con la gestión de la compatibilidad de pensión con trabajo, prevista en la Ley 6/2017, de 24 de octubre, de Reformas Urgentes del Trabajo Autónomo, para el control del derecho a la jubilación activa plena, mediante el cruce diario con la información facilitada por la Tesorería General de la Seguridad Social, relativa a los autónomos que dejan de tener trabajadores por cuenta ajena.
- Se han realizado las actuaciones para la adaptación del cruce diario que se vienen efectuando con la Tesorería General, en relación con el criterio del INSS 18/2018 de 15 de julio, por el que deja de considerarse a los empleados de hogar como trabajador contratado por cuenta ajena, a efectos de que el autónomo que los contrata pueda acceder a la jubilación activa plena.
- Se ha incorporado la obligación de fiscalización de las revisiones por las que se dé de alta el complemento de maternidad con posterioridad al reconocimiento de la pensión.
- Se ha incorporado a la base de datos de pensiones el tratamiento automático de aplicación de límite máximo a las pensiones, de forma que esta se aplica de manera automática sobre la pensión teórica limitada.

Incapacidad Temporal (IT)

- Convenios de control de IT (CIT) de carácter general: Durante el año 2018 siguen vigentes los Convenios de colaboración para el control de la Incapacidad Temporal entre el Ministerio de Trabajo, Migraciones y Seguridad Social (INSS) y las Comunidades Autónomas de Andalucía, Aragón, Asturias, Cantabria, Cataluña, Extremadura, Illes Balears, Canarias, Castilla y León, Castilla-La Mancha, Galicia, Madrid, Murcia, La Rioja, C. Valenciana y el INGESA, para las Ciudades Autónomas de Ceuta y Melilla.

Estos Convenios de vigencia cuatrienal (2017-2020), contemplan la fijación de un Programa de Actividades y unos Objetivos de racionalización del gasto para cada ejercicio.

Un 60% del crédito se supedita al grado de cumplimiento del Programa de Actividades y un 40% del mismo al grado de cumplimiento de los Objetivos de racionalización del gasto. El Plan de Actuaciones fijado para el ejercicio 2017, acompañaba a cada uno de los Convenios y ha sido prorrogado por acuerdo de las partes, básicamente, para el ejercicio 2018.

Durante el mes de noviembre de 2018, se ha hecho efectiva la liquidación del año 2017 y anticipo del año 2018 de acuerdo con lo establecido en el Convenio CIT para los años 2017 a 2020. En la valoración de dicha liquidación se alcanzaron los siguientes resultados:

- Objetivos del Programa de Actividades: El grado de cumplimiento establecido para cada Comunidad Autónoma se especifica en el Cuadro 2.27.
- Objetivos de Racionalización del Gasto: El grado de cumplimiento establecido para cada Comunidad Autónoma se especifica en el Cuadro 2.28.

Grado de cumplimiento de objetivos del Programa de Actividades durante el año 2018

Cuadro 2.27

EL 60% DEL CRÉDITO CORRESPONDE AL GRADO DE CUMPLIMIENTO DE ESTAS ACTIVIDADES SEGÚN LOS SIGUIENTES PORCENTAJES										
CCAA	0,20	0,03	0,08	0,04	0,01	0,10	0,08	0,04	0,01	0,01
	Informatización y transmisión on line de partes de IT al INSS	Emisión de Informes médicos	Tabla de duraciones óptimas	Gestión de propuestas de alta	Gestión de disconformidades	Formación e Información	Acceso Historias Clínicas	Pruebas Complementarias	Implicación Unidades	Objetivos específicos
Andalucía	97,02	100	96,29	100	100	76,75	26,00	88,67	100	66,00
Aragón	58,09	25,00	89,30	0	100	81,25		100	100	66,00
Asturias	86,36	100	97,30	100	100	81,25	76,10	100	100	33,00
Illes Balears	80,23	75,00	98,59	100	100	100	88,84	100	100	100
Canarias	83,91	75,00	82,96	100	89,13	62,50	100	74,33	88,00	33,00
Cantabria	86,38	100	90,92	100	100	100	100	100	100	33,00
Castilla y León	98,82	100	93,49	0	59,50	68,75	0	88,00	41,00	33,00
Castilla-La Mancha	79,99	75,00	0,00	100	71,38	77,50	60,86	84,67	100	100
Catalunya (*)	100	60,00	0,00	100	78,63	85,00		90,44	100	33,00
Extremadura	81,10	100	92,87	100	100	100	100	62,00	100	33,00
Galicia	100	100	0,00	0	95,50	43,75	0	73,00	100	66,00
Madrid	72,55	0	0,00	0	66,63	56,25	0	100	100	0
Murcia	95,73	50,00	89,32	100	85,38	43,75	76,40	100	100	100
La Rioja	82,16	75,00	92,40	100	100	81,25	100	74,33	50,00	100
C. Valenciana	99,91	100	94,44	0	79,50	68,75	83,00	71,00	100	66,00
INGESA (**)	88,10	25,00	0,00	100	100	100	26,00	75,67	76,00	0

(*) Catalunya: Puntuación diferente en los distintos apartados por tener objetivos distintos.

(**) INGESA: Instituto Nacional de Gestión Sanitaria, gestiona las prestaciones sanitarias en el ámbito de Ceuta y Melilla.

Grado de cumplimiento de objetivos del Programa de Racionalización del Gasto durante el año 2018

Cuadro 2.28

EL 40% DEL CRÉDITO CORRESPONDE AL GRADO DE CUMPLIMIENTO DE ESTAS ACTIVIDADES SEGÚN LOS SIGUIENTES PORCENTAJES					
CCAA	0,20	0,04	0,04	0,02	0,10
	Coste/Afiliado/ Mes	Incidencia	Prevalencia	Días /IT/ afiliado	Control procesos de corta duración
Andalucía	66,64	66,50	68,50	33,00	99,63
Aragón	0	0	65,25	33,00	95,00
Asturias	0	100	50,00	0	92,88
Illes Balears	66,64	0	83,25	66,50	98,13
Canarias	0	0	30,00	0	99,00
Cantabria	0	33,25	30,00	0	93,38
Castilla y León	33,32	100	41,75	33,00	97,63
Castilla-La Mancha	0	66,50	38,25	0	99,75
Catalunya	0	0	17,25	0	89,00
Extremadura	0	100	45,00	33,00	98,38
Galicia	0	100	55,00	0	98,75
Madrid	66,64	0	69,25	66,50	97,88
Murcia	0	33,25	30,00	0	92,50
La Rioja	66,64	0	81,50	66,50	98,25
C. Valenciana	33,32	100	73,50	33,00	100
INGESA	0	100	30,00	0	95,88

- Controles médicos realizados por las 48 Unidades Médicas del INSS y por los Servicios Públicos de Salud de Cataluña.

Durante el año 2018, las Unidades Médicas de Valoración del INSS han efectuado 197.739 citaciones a reconocimiento médico en procesos en los que no se han agotado 365 días.

Como consecuencia de estas citaciones, se han producido 28.730 altas médicas previas a la fecha del reconocimiento y se han realizado 137.312 reconocimientos médicos. Estos reconocimientos han dado como resultado que, en 109.298 procesos (79,60%) se ha confirmado la baja y en 28.014 se ha extinguido la prestación. De estos últimos, en 1.758 se ha declarado el inicio de un expediente de Incapacidad Permanente y en 26.248 se ha finalizado la prestación mediante la emisión de alta médica. Además, a 277 perceptores se les ha extinguido la prestación por no comparecer a reconocimiento.

En las cuatro provincias de este Instituto pertenecientes a la Comunidad Autónoma de Cataluña, en las que no se

ha constituido el EVI, ni han sido dotadas de Inspectores Médicos, el control de la incapacidad temporal se lleva a cabo coordinadamente con el Institut Català D'Avaluacions Mediques (ICAM). Las actuaciones de control se realizan a través de una selección de los procesos de IT, que el INSS estima que deben ser revisados y se envían a las Inspecciones Médicas provinciales, a fin de que analicen la situación clínica del perceptor de IT.

Como resultado de esta medida, en Cataluña se ha citado a reconocimiento médico a 43.116 perceptores de la prestación de IT antes del cumplimiento de los 365 días. A consecuencia de estas citaciones se han producido 8.708 altas médicas previas a la fecha del reconocimiento y se han realizado 27.474 reconocimientos médicos, que han dado como resultado que, en 23.213 procesos (84,49%) se ha confirmado la baja y en 4.261 se ha extinguido la prestación. De estos últimos procesos, en 620 se ha declarado el inicio de un expediente de Incapacidad Permanente y en 3.641 se ha finalizado la prestación mediante la emisión de alta médica. Además, a 223 perceptores se les ha extinguido la prestación por no comparecer a reconocimiento.

Controles médicos realizados durante el año 2018

Cuadro 2.29

	Citaciones	Altas previas	Reconocimientos	Confirmación baja		Alta médica				Incomparencias	
				Total	%	Total	%	Curación	Propuesta IP		Otras causas
48 DP EVI	197.739	28.730	137.312	109.298	79,60%	28.014	20,40%	26.248	1758	8	277
Cataluña	43.116	8.708	27.474	23.213	84,49%	4.261	15,51%	3.641	620	0	223
Total nacional	240.855	37.438	164.786	132.511	80,41%	32.275	19,59%	29.889	2.378	8	500

- Ejercicio de la competencia establecida en el Artículo 170 del texto refundido de la Ley General de Seguridad Social.

Los resultados obtenidos en las 48 Direcciones Provinciales con procedimiento EVI fueron los siguientes: de los 136.242 procesos revisados, en un 67% se determinó la prórroga del proceso de IT, en un 22% el alta médica y en un 11% restante, la apertura del expediente de Incapacidad Permanente.

Por lo que respecta a los resultados de las cuatro provincias catalanas (procedimiento CEI), de los 26.801 procesos revisados se determinó la prórroga del proceso de IT en un 84% de los mismos, en un 13% se determinó el alta médica y en el 3% restante se concluyó con la apertura del expediente de IP.

Por tanto, el resultado global del ejercicio de la competencia en todo el territorio nacional ha sido el siguiente: en el 69% de los procesos revisados se determinó la prórroga del proceso de IT, el 21% tuvieron como resultado el alta médica y el 10% concluyeron con apertura de expediente de Incapacidad Permanente.

Protección Familiar por hijo a cargo (PF).

Durante el mes de mayo 2018 se ha efectuado el primer control anual de rentas de beneficiarios de prestaciones familiares por hijo a cargo no discapacitados, en colaboración con la Agencia Estatal de la Administración Tributaria y las Haciendas Forales. Se han cruzado y sometido a control los datos identificativos de 1.265.804 personas, lo que supone haber realizado el control a 804.596 familias. Del resultado de dicho cruce, a un total de 48.587 perceptores o familias se les ha dado de baja en la prestación, por superar los límites de renta establecidos, incluyendo los que han sido dados de baja parcialmente cuando existen en la familia hijos discapacitados y no discapacitados. Del total de las bajas se ha rehabilitado a un total número de 7.530 perceptores, hasta el 30 de septiembre.

En el mes de octubre se ha vuelto a realizar un segundo cruce de control de rentas. Se han cruzado los datos identificativos de 1.240.396 personas, lo que supone haber realizado el control a 795.125 perceptores o familias. Del resultado de dicho cruce un total de 14.757 familias perceptoras han sido dadas de baja en la prestación.

2.5.2 ACTIVIDADES DE LA INSPECCIÓN DE SERVICIOS

El Plan de actividades de la Inspección de Servicios para el año 2018 tomó como punto de partida los objetivos de actuación del Instituto, con el fin de acomodar sus actuaciones y vincularlas al contenido de los mismos.

En apoyo a los objetivos institucionales se ha realizado un conjunto de actuaciones dirigidas, fundamentalmente, a los siguientes aspectos:

- Análisis de la calidad técnica y verificación de la fiabilidad de los sistemas de control en las áreas de gestión más sensibles al fraude e impulso de actividades en aquellos sistemas, así como la adecuación de la actuación administrativa a los procedimientos establecidos.
- Valoración del estado de situación de las Direcciones Provinciales.
- Colaboración con la Inspección General de Servicios del Ministerio de Trabajo, Migraciones y Seguridad Social, en consideración a los objetivos derivados del Plan de Actuación elaborado por el Departamento.

Análisis de la calidad técnica

- Área de Incapacidades y procedimiento de gestión de las Unidades Médicas. El objetivo del programa fue analizar la gestión de las prestaciones de incapacidad temporal y permanente, así como el funcionamiento de las Unidades Médicas de la Entidad. Se han realizado 5 visitas de inspección.
- Área de pensionistas. El objetivo del programa fue analizar la gestión de las Unidades de pensionistas, con especial referencia al control de las deudas por prestaciones indebidamente percibidas. Se han realizado 16 visitas de inspección.
- Protección de datos de carácter personal. El programa desarrollado tuvo por finalidad constatar y evaluar el cumplimiento por parte de las Direcciones Provinciales de este Instituto, de la normativa en materia de protección de datos de carácter personal. Se han realizado 3 visitas de inspección.
- Seguimiento de instrucciones. El desarrollo del programa tuvo como finalidad comprobar el grado de cumplimiento de las instrucciones emitidas como consecuencia de anteriores visitas de inspección. Se han efectuado 9 visitas de inspección.

Evaluación de la gestión de las Direcciones Provinciales

- Área económico-financiera. El objetivo de la actividad inspectora es valorar el nivel de cumplimiento de la nor-

mativa vigente en materia de contratación administrativa, en presencia de los entornos físico, tecnológico, humano, funcional y procedimental que lo posibilitan. Se han realizado 6 visitas de inspección.

Visitas extraordinarias

- Se han llevado a cabo 4 visitas extraordinarias.

Programas de colaboración con la Inspección General de Servicios del Ministerio de Trabajo, Migraciones y Seguridad Social.

En esta actividad de colaboración se han realizado 2 visitas correspondientes a los programas "Pensiones afectadas por Convenios Internacionales" y se ha prestado colaboración a la Inspección General, en el diseño y ejecución del programa "Análisis, Evaluación y Control de la Gestión de la Incapacidad Temporal/Subsidios", desarrollado en tres Direcciones Provinciales.

Otras actividades

- Seguridad de la información. Se han llevado a cabo actividades con la finalidad de identificar e inventariar los tratamientos de datos de carácter personal en la Entidad. Se ha continuado con las auditorías de accesos efectuados a los datos obrantes en el Instituto y se ha participado en 6 reuniones del Comité de Seguridad de los Sistemas de información de la Seguridad Social.
- Impulso de la actuación de la Sección de Investigación de la Seguridad Social en la prevención de fraude. Se han llevado a cabo 136 actuaciones. De éstas, 122 corresponden a casos de fraude por posible cobro indebido de prestaciones y 9 a solicitudes de información relativas a supuestos de actividades presuntamente delictivas y que pudieran afectar al Instituto.
- Gestión y Trámite de denuncias. Se han tramitado 36 denuncias presentadas por funcionarios o particulares, sobre asuntos que afectan al Instituto, realizándose las correspondientes verificaciones a través de las Direcciones Provinciales.
- Verificación del grado de cumplimiento de los Objetivos y Criterios de Actuación de la Dirección General del INSS. Se ha valorado el grado de cumplimiento por parte de las Direcciones Provinciales de 5 objetivos institucionales en el primer semestre del año y 4 objetivos en el segundo semestre. Asimismo, con carácter trimestral, se ha valorado el grado de cumplimiento de los criterios de actuación del Instituto, correspondientes a las distintas Subdirecciones Generales y a la Secretaría General, a efectos de su comunicación a los órganos de seguimiento y control del INSS (Consejo General y Comisión Ejecutiva Central).

PROGRAMAS	DD. PP.	ACTUACIONES INSPECTORAS		
		PROGRAMADAS	REALIZADAS	% EJECUCIÓN
Análisis de la calidad técnica		27	24	88,89%
Área de Incapacidades	Badajoz, Burgos, Córdoba, Pontevedra y Zaragoza	7	5	71,43%
Área de Pensionistas	Alicante, Almería, Asturias, Ávila, Barcelona, Bizkaia, Cádiz, Cantabria, Guadalajara, Lleida, Madrid, Melilla, Navarra, Sevilla, Soria y Valencia	14	16	114,29%
Protección de datos de carácter personal	Ciudad Real, Lugo y Salamanca	6	3	50,00%
Valoración del estado de situación de las Direcciones Provinciales		23	10	43,48%
Área Económico-financiera	Cuenca, Girona, Huesca, Melilla, Orense y Toledo	7	6	85,00%
Estado de situación de los CAISS		16	0	0,00%
Visitas extraordinarias	Baleares, Girona, León y Madrid	0	4	400,00 %
Colaboración con la Inspección General de Servicios del Ministerio de Empleo y Seguridad Social		4	2	50,00%
Gestión de Pensiones afectadas por Convenios Internacionales	León y Tenerife	4	2	50,00%
TOTAL PROGRAMAS DE INSPECCIÓN		54	36	66,67%
INSPECCIONES DE VERIFICACIÓN DE INSTRUCCIONES			9	
Seguimiento de instrucciones	Asturias, Cuenca, Huesca, Lleida, Orense, Pontevedra, Salamanca, Valencia y Zaragoza		9	



3

APOYO TÉCNICO
y ASESORAMIENTO

3

APOYO TÉCNICO Y ASESORAMIENTO

3.1. CALIDAD Y COMUNICACIÓN INTERNA

3.1.1 CALIDAD DE LOS SERVICIOS DE ATENCIÓN E INFORMACIÓN

El sistema de medición de la calidad de los servicios, implantado por el Instituto en el año 1996, se basa en el modelo SERVQUAL. Según este modelo la calidad percibida es un criterio cuantitativo que mide lo que el cliente percibe respecto a sus expectativas o deseos acerca del servicio y se estructura en cinco características genéricas o dimensiones que engloban todos los componentes de la prestación del servicio.

Desde la implantación del modelo, se ha actualizado periódicamente la encuesta de expectativas de calidad para revisar la información sobre el nivel de exigencia de nuestros clientes, en cada uno de los componentes de nuestros servicios. El último estudio de expectativas se realizó en 2013 y a raíz de su análisis, en enero de 2014, se implantaron nuevos cuestionarios de percepción que continúan vigentes.

Los valores obtenidos como resultado de esta medición, en cada una de las cinco dimensiones, se recogen en el cuadro 3.1

Dimensiones de la calidad del servicio según el modelo SERVQUAL

Cuadro 3.1

Dimensiones	Contenido	Valoración de Expectativas (Escala de 0 a 10)	
		Pensiones	Subsidios
Capacidad de respuesta	Es la disposición para ayudar al usuario y proporcionarle un servicio ágil	7,12	7,36
Atención individualizada	Comprender sus necesidades y encontrar la respuesta más adecuada	7,61	7,65
Fiabilidad	Es la habilidad para realizar el servicio prometido de forma cuidadosa	7,69	7,86
Seguridad	Es la competencia y trato dispensado por el funcionario dirigidos a inspirar credibilidad y confianza	7,36	7,44
Elementos materiales	Son la oferta visible del servicio (instalaciones físicas, equipos, comunicaciones)	6,52	6,6

En el año 2018 se ha continuado realizando la encuesta continua a los nuevos perceptores de prestaciones económicas, enviando por correo postal los cuestionarios de evaluación del servicio recibido, junto con las resoluciones de los expedientes aprobados de pensiones y subsidios. También se ha realizado una encuesta puntual al segmento de pensionistas, mediante la entrega personal en los CAISS de 50.000 cuestionarios.

A lo largo del año, se han analizado un total de 116.936 cuestionarios, de los que 72.825 corresponden a nuevos

perceptores de pensiones, solicitadas presencialmente; 33.517 a nuevos perceptores de subsidios, solicitados presencialmente; 4.831 correspondientes a prestaciones solicitadas telemáticamente y 5.763 a pensionistas. Del análisis y tratamiento de los datos de estos cuestionarios de evaluación se obtienen los resultados sobre la Calidad de los Servicios, desagregados por dimensiones, que figuran en los gráficos 3.2 y 3.3, en los que asimismo se hace figurar la valoración de las expectativas del servicio que tienen cada grupo de usuarios encuestados.

Evaluación de la calidad de los servicios. Nuevos perceptores de prestaciones económicas: pensiones y subsidios

PENSIONES

Gráfico 3.1



SUBSIDIOS



Evaluación de la calidad de los servicios PENSIONISTAS

Gráfico 3.2



Como se puede apreciar en los gráficos, los resultados superan las expectativas de los usuarios en las cinco dimensiones de la calidad para los tres segmentos encuestados: nuevos perceptores de pensiones, de subsidios y Pensionistas.

Los resultados de la encuesta permanente a los nuevos perceptores de prestaciones indican que los aspectos mejor valorados han sido "Trato personalizado" (9,20), "Documentación necesaria" (9,20) y "Trámite sin errores" (9,15) en el segmento de pensiones. En subsidios, los mejores resultados se alcanzaron en "Trámite sin errores" (9,01), "Trato personalizado" (9,03) y "Documentación necesaria" (9,08).

Cuestionarios del Buzón de opinión

Los Buzones de opinión constituyen una alternativa más para que el ciudadano pueda manifestar su opinión, añadiendo valor al conocimiento de la percepción de nuestros clientes sobre el servicio recibido.

Durante el año 2018 se han presentado un total de 3.429 cuestionarios de opinión, lo que ha supuesto un descenso del 1,01% con respecto a 2017 (3.464).

A lo largo del año se ha obtenido un total de 13.934 respuestas positivas (67,73%) y 4.347 negativas (21,13%). El mayor porcentaje de respuestas positivas se refiere a: "Trato amable" y "Comprensión de la consulta".

3.1.2 DESPLIEGUE Y ASEGURAMIENTO DEL MODELO EFQM DE EXCELENCIA

Se ha continuado con el plan de actividades en materia de calidad, en el marco del Plan Estratégico de la Entidad.

Seguimiento del Proceso de autoevaluación y certificación del nivel de Excelencia por la Dirección de Gobernanza Pública. En 2018 han conseguido o renovado la certificación 16 Direcciones Provinciales.

Mediante Resolución de 17 de octubre de 2018, del Secretario de Estado de Función Pública, se reconocieron cuantías económicas adicionales de productividad, por los resultados alcanzados en la aplicación de los programas de calidad, a las Direcciones Provinciales de Málaga, Córdoba y Jaén.

3.1.3 CONTROL Y SEGUIMIENTO DE LAS QUEJAS Y SUGERENCIAS.

En cumplimiento de lo establecido en el capítulo IV del Real Decreto 951/2005 de 29 de julio, por el que se establece el Plan para la mejora de la calidad de los servicios públicos, se ha llevado a cabo el seguimiento y control de las quejas y sugerencias que afectan a las unidades administrativas, tanto de servicios centrales como periféricos.

En 2018 se han presentado un total de 3.864 quejas, de las que 3.699 son propias del Instituto, 134 ajenas, y 31 han sido anuladas. También se han presentado 133 sugerencias, de las cuales 116 corresponden al INSS, 12 son ajenas y 5 han sido anuladas.

Se observa un considerable ascenso en el número de quejas y sugerencias en relación con el año 2017, que se sitúa en un incremento de 1.054 quejas (37,50%) y 43 sugerencias (47,77%).

3.1.4 SEGUIMIENTO DE LOS COMPROMISOS DE LA CARTA DE SERVICIOS

En cumplimiento de lo establecido en el capítulo III del Real Decreto 591/2005 de 29 de julio, por el que se regulan las Cartas de Servicios en la Administración General del Estado, la Inspección de Servicios ha mantenido el análisis, seguimiento y control de los compromisos contenidos en la Carta de Servicios del Instituto.

Se ha emitido el informe anual correspondiente a 2017 y se ha procedido a su remisión a la Inspección General de Servicios del Ministerio de Trabajo, Migraciones y Seguridad Social así como a los Órganos directivos de la Entidad.

3.1.5 ACTIVIDADES EN MATERIA DE COMUNICACIÓN INTERNA

En materia de comunicación, durante el año 2018, se ha reforzado la imagen institucional de la Entidad, el fomento del liderazgo y de la comunicación interna y externa, el incremento de la participación de los empleados y la mejora de las líneas de actuación con los clientes de la Entidad.

En lo que se refiere a los objetivos propuestos para el año 2018, englobados en la mejora de la gestión estra-

tégica de los Recursos Humanos, algunos de los aspectos a abordar fueron:

- Mejorar la transferencia de información en el ámbito interno.
- Promover la transparencia de la información y comunicación del INSS.
- Garantizar una dirección participativa en las Direcciones Provinciales.
- Mejorar la utilización de las tecnologías de la información y de la comunicación del INSS.
- Mejorar las relaciones con los clientes de la Entidad.

Para el cumplimiento de estos objetivos se han realizado las siguientes actividades:

- Elaboración y publicación en las intranets provinciales de la agenda institucional con las principales actividades previstas semanalmente.
- Reuniones periódicas del personal de las Direcciones Provinciales y publicación en las intranets provinciales de las actas levantadas, con el reflejo de los acuerdos adoptados en las mismas. A lo largo del año, se han celebrado más de 565 reuniones.

Intranet

Los principales objetivos de esta plataforma de información y comunicación interna, son:

- Consolidar la Intranet Corporativa como el canal óptimo de comunicación de los empleados del INSS.
- Generar cultura organizativa y compartir conocimientos.
- Apoyar el conocimiento de las funciones inherentes al puesto de trabajo.
- Proyectar la imagen de la Entidad hacia los empleados.
- Simplificar y mejorar los procesos y eliminación del soporte papel.

En 2018 se ha migrado el portal de Intranet de la Seguridad Social, con un nuevo aspecto y nuevas funcionalidades. Para su mejora, se han desarrollado trabajos de revisión de cuentas de seguridad y de contenidos, y protocolos de acceso para los usuarios responsables de publicación de contenidos, además de la coordinación de la formación, en esta materia, para todas las Entidades Gestoras de la Seguridad Social.

Asimismo, destacar las siguientes actuaciones realizadas durante el transcurso de 2018:

- Se han publicado nuevas versiones de las aplicaciones Organigrama funcional de los Servicios Centrales y Direcciones Provinciales y del Correo electrónico.
- Se han reestructurado y actualizado diferentes secciones y enlaces en la Intranet del INSS y de la Seguridad Social. Se ha ubicado en "Destacados" el acceso a "Seguridad Social digit@l".
- Se han publicado 1.420 contenidos nuevos y se han llevado a cabo 524 actualizaciones de aplicaciones de la Intranet de la Seguridad Social e intranet corporativa.
- Se han celebrado 4 reuniones de la comisión de coordinación de contenidos, 1 ordinaria y 3 extraordinarias.

En el ámbito de la Comunicación Institucional se han producido 76 actuaciones de participación en los medios de comunicación y se ha participado en 377 reuniones, conferencias y jornadas, celebradas con diferentes entidades y organismos.

Desde un punto de vista cuantitativo, los principales indicadores son los siguientes:

- 71.837.164 accesos totales a la Intranet de la Seguridad Social, de los cuales 27.993.226 fueron accesos a las aplicaciones y 43.843.938 a los contenidos.
- 418 novedades publicadas en la Intranet corporativa del INSS (que incluyen las de las Direcciones Provinciales), de las que 131 son en el ámbito de la Intranet de la Seguridad Social y 10 de los Servicios Centrales.
- Se han gestionado 359 incidencias.
- Se han contestado 580 quejas/sugerencias formuladas por los empleados del INSS a través del Buzón de quejas y sugerencias de la Intranet.

3.2 ORDENACIÓN NORMATIVA Y ASISTENCIA JURÍDICA

Las actividades de carácter jurídico desarrolladas por el INSS en relación con la acción protectora se pueden encuadrar, con carácter general, en cuatro grandes apartados: sistematización y ordenación normativa; elaboración de informes jurídicos y estudios; funciones relacionadas con el régimen jurídico de la gestión de

las prestaciones y, finalmente, actuaciones en el área internacional de las prestaciones.

3.2.1 PROYECTOS NORMATIVOS

Entre los que se han tramitado, a lo largo de 2018, merecen destacarse los siguientes:

- Propuestas normativas para su inclusión en el anteproyecto de Ley de Presupuestos Generales del Estado para el año 2018. (Ley 6/2018, de 6 de julio).
- Propuestas normativas para su inclusión en el anteproyecto de Ley de Presupuestos Generales del Estado para el año 2019.
- Proyecto de Real Decreto por el que se regulan las condiciones para el acceso a la asistencia sanitaria establecida en el punto 17 del protocolo final del Convenio entre el Gobierno español y el Consejo federal suizo sobre Seguridad Social, de 13 de octubre de 1969, para los beneficiarios de pensiones de Seguridad Social previstas en la legislación federal suiza residentes en España. (Incluye la Memoria del Análisis de Impacto Normativo).
- Proyecto de Real Decreto para la aplicación y desarrollo del complemento por maternidad en las pensiones contributivas del sistema de la Seguridad Social. (Incluye la Memoria abreviada del Análisis de Impacto Normativo).
- Proyecto de Real Decreto por el que se regula el sistema Tarjeta Social Universal. (Incluye la Memoria abreviada del Análisis de Impacto Normativo).
- Proyecto de Real Decreto por el que se regula la consideración, a efectos de la acción protectora del sistema de la Seguridad Social, del período correspondiente a las vacaciones anuales retribuidas no disfrutadas antes de la finalización del contrato de trabajo. (Incluye la Memoria abreviada del Análisis de Impacto Normativo).
- Proyecto de Orden por la que se regulan las prestaciones económicas del Seguro Escolar. (Incluye la Memoria abreviada del Análisis de Impacto Normativo).
- Proyecto de Orden por la que se desarrolla el Real Decreto 625/2014, de 18 de julio, por el que se regulan determinados aspectos de la gestión y control de los procesos por incapacidad temporal en los primeros

trecientos sesenta y cinco días de su duración. (Incluye la Memoria del Análisis de Impacto Normativo).

Asimismo, se han dictado 3 disposiciones internas, de las cuales 2 fueron Resoluciones y 1 Circular, para regular aspectos puntuales de la gestión encomendada al INSS.

3.2.2 INFORMES JURÍDICOS EMITIDOS Y ESTUDIOS REALIZADOS

Durante el 2018, las áreas que participan en las unidades de apoyo y asesoramiento del INSS han realizado diversos informes y estudios sobre las materias que afectan a las competencias de la Entidad. Estos informes y estudios se refieren a todo proyecto de norma y/o materia que verse sobre Seguridad Social o, de alguna manera, esté relacionada con ella.

Los informes se emiten a instancia de cualquier entidad pública, sea o no del ámbito de la Administración de la Seguridad Social, o privada, e incluso a instancia de particulares.

Los contenidos comprenden los aspectos relacionados con la gestión de las prestaciones del Sistema de la Seguridad Social.

Durante el año 2018 se han elaborado un total de 121 informes sobre proyectos de normas y 218 informes de carácter jurídico técnico sobre materias de Seguridad Social o relacionadas con ella. Entre los informes realizados merecen destacarse por su relevancia los siguientes:

- La adecuación al orden constitucional de distribución de competencias en materia de Seguridad Social, de diversas normas de las Comunidades Autónomas y Leyes Forales (105 informes).
- El Acuerdo de Retirada de Reino Unido de la UE (BREXIT) y el proyecto de Real Decreto-Ley de preparación del BREXIT sin Acuerdo de retirada.
- Informes sobre diversos acuerdos internacionales como el bilateral con Canadá y su acuerdo administrativo de aplicación, con Estados Unidos, con Ucrania, con Moldavia, con Nueva Zelanda, con Senegal y con la República Dominicana.
- Informes a las iniciativas de los distintos grupos parlamentarios (preguntas parlamentarias, mociones, proposiciones de ley y proposiciones no de ley) sobre la acción protectora del sistema de Seguridad Social.

- Informe al Real Decreto-ley 20/2018, de 7 de diciembre, de medidas urgentes para el impulso de la competitividad económica en el sector de la industria y el comercio en España (jubilación parcial).
- Informe al Real Decreto-ley 28/2018, de 28 de diciembre, para la revalorización de las pensiones públicas y otras medidas urgentes en materia social, laboral y de empleo.
- Enmiendas al proyecto de Ley Orgánica de Protección de Datos de carácter personal, referencia al apartado b) del artículo 9.2 del Reglamento 2016/679 e informe sobre el proyecto de Real Decreto-ley de medidas urgentes para la adaptación del derecho español a la normativa de la Unión Europea en materia de Protección de Datos y el borrador de Resolución del Secretario de Estado de la Seguridad Social por la que se designa Delegado de Protección de Datos de la administración de la Seguridad Social.
- Informes sobre diversas cuestiones prejudiciales en materia de prestaciones de la Seguridad Social.

3.2.3 ACTUACIONES EN EL ÁREA INTERNACIONAL

Las actividades que se llevan a cabo desde el Área Internacional se encuadran en tres ámbitos: Reglamentos de Seguridad Social de la Unión Europea (UE), Convenio Multilateral Iberoamericano de Seguridad Social (CMISS), y Convenios Bilaterales, y son, a grandes rasgos, las siguientes:

- Reuniones. Se celebran con instituciones de otros países y con organismos internacionales y tienen por objetivo desarrollar e interpretar de manera uniforme las normas internacionales de Seguridad Social por todos los Estados que deben aplicarlas.
- Cooperación en la elaboración de normas. Se elaboran informes sobre los proyectos de normas internacionales y nacionales. En los primeros se analizan las posibles repercusiones de la futura norma internacional en la Seguridad Social española, mientras que en los segundos se examina si los proyectos nacionales se adecúan a la normativa internacional.
- Actividades en foros internacionales. Mediante éstas se pretende impulsar el conocimiento y estudio de los diversos sistemas de Seguridad Social.
- Asistencia técnica y administrativa para el mejor desarrollo, conocimiento y transparencia de la Seguri-

dad Social en el marco internacional. En este contexto se dan instrucciones a las Direcciones Provinciales, se resuelven consultas (planteadas por las direcciones provinciales, por otras instituciones -nacionales e internacionales- o por particulares), se elaboran criterios de régimen jurídico de aplicación, se actualiza la información sobre las normas internacionales de Seguridad Social publicada en la página web y en la intranet corporativa y se imparten cursos.

En 2018, en concreto, se ha participado en 34 reuniones, se han elaborado 189 informes, 14 instrucciones internas, 3 criterios jurídicos y se ha dado respuesta a 132 consultas, 75 actividades de información a instituciones extranjeras. Además, se han impartido 3 cursos.

En el ámbito de la Unión Europea, del Espacio Económico Europeo y Suiza.

- Reuniones:

Se ha participado en 13 reuniones en el marco de la Comisión Administrativa de Coordinación de los Sistemas de Seguridad Social, 6 reuniones con representantes de otros Estados Miembros y en 9 reuniones internas con otros departamentos ministeriales sobre cuestiones enmarcadas en el ámbito normativo de la Unión Europea.

- Acuerdos:

Respecto a los Acuerdos bilaterales sobre intercambio de datos, se ha firmado un acuerdo con la Agencia Sueca de Pensiones y se han realizados actuaciones con representantes del Reino Unido, Portugal, Italia y Bélgica.

- Informes técnicos:

Se han realizado 8 revisiones lingüísticas y se han elaborado 107 informes sobre, entre otras, las siguientes materias:

- Proyectos normativos, tanto de la UE (Modificación de los Reglamentos de Seguridad Social, Portal Digital Único, Reglamento de la Autoridad Laboral Europea, Recomendación sobre la protección social de los trabajadores), como nacionales.
- Notas a la Comisión Administrativa sobre cobertura sanitaria cuando está implicado un Tercer Estado, pago único de las pensiones, consecuencias de la sentencia Gardella.

- Impacto del BREXIT: centradas en el Acuerdo de retirada del Reino Unido de la Unión Europea, en el Reglamento del Parlamento Europeo sobre medidas de contingencias para la retirada sin acuerdo, en el Convenio bilateral entre España y el Reino Unido y en las medidas unilaterales de contingencias para la retirada sin acuerdo. Igualmente se han informado guías y cuestionarios destinados a la información a los interesados respecto a su futura situación en lo que se refiere a la seguridad social tras el BREXIT.
- Asistencia sanitaria: acceso de los pensionistas por legislación suiza residentes en nuestro país; asistencia sanitaria de pensionistas cubiertos simultáneamente por los Reglamentos comunitarios y un Convenio bilateral.
- Proyectos de acuerdos de intercambios de datos sobre pensionistas con instituciones homólogas de otros Estados miembros.
- Consecuencias de la devolución de cuotas en el acceso a las pensiones por totalización de periodos.
- Se han analizado 25 cuestiones prejudiciales planteadas ante el Tribunal de Justicia de la UE, presentadas por Tribunales de los distintos Estados miembros, así como por Tribunales españoles.

Por último, se han actualizado las Tablas Comparativas de MISSOC (Mutual Information System on Social Protection) a 30 de junio y a 31 de diciembre de 2018 y las Guías de Seguridad Social del MISSOC, a 1 de enero de 2018, para su publicación en la página web de la Comisión Europea: www.missoc.org y se ha asistido a las 2 reuniones semestrales del MISSOC celebradas en Sofía y Viena.

En el marco bilateral o multilateral

- Reuniones:

- Se ha participado en negociaciones, con autoridades canadienses, para la modificación del vigente Convenio con Canadá y su Acuerdo Administrativo de Aplicación, y con autoridades senegalesas para el establecimiento de un Convenio con Senegal.
- Se ha celebrado una reunión a través de videoconferencia con representantes del Sistema Privado de Pensiones peruano para establecer la cooperación necesaria en lo que se refiere al impacto en el Convenio vigente.

- Se ha participado en dos Comisiones Mixtas, una con autoridades coreanas y otra con autoridades marroquíes, para tratar asuntos de interpretación de los Convenios con Corea y Marruecos respectivamente.
 - Se han celebrado dos reuniones con autoridades de Portugal, en el ámbito del Memorando de Cooperación y Asistencia Técnica en materia de Empleo y Seguridad Social (MOU), para coordinar posturas respecto a la interpretación y aplicación del Convenio Multilateral Iberoamericano de Seguridad Social.
 - Se ha participado en la negociación, mediante video conferencia con representantes de la Seguridad Social dominicana, del Acuerdo Administrativo de aplicación del Convenio actualmente vigente con la República Dominicana y se ha mantenido una reunión con representantes de la asociación de pensionistas venezolanos en España.
- Informes técnicos.

Durante 2018, se han elaborado 49 informes relativos a las normas o proyectos de normas bilaterales o multilaterales de seguridad social, así como a su interpretación. Se destacan:

- Proyectos: Convenios con Senegal, Moldavia, Nueva Zelanda, Acuerdo Administrativo con República Dominicana y Acuerdo de colaboración con Marruecos.
- Modificaciones: Convenios Bilaterales y Acuerdos Administrativos con USA, Canadá y Ucrania.
- Cuestiones interpretativas más relevantes sobre Convenios Bilaterales con Marruecos y Ucrania.
- Cuestiones interpretativas sobre: cómputo recíproco de periodos de seguro voluntario en Convenios bilaterales y multilaterales, impacto de la devolución de cuotas en los sistemas de capitalización de pensiones iberoamericanos, aplicación de los tipos de cambio con Argentina y Venezuela y situación de los pensionistas de la Seguridad Social de Venezuela residentes en España.
- Cuestiones interpretativas del Convenio Multilateral Iberoamericano de Seguridad Social (CMISS): determinación de las disposiciones más favorables de los Convenios bilaterales y vigencia de los mismos, interpretación de la disposición sobre totalización de

períodos de seguro y aplicación de la nueva regulación sobre protección de datos personales.

En relación con otras Organizaciones Internacionales de Seguridad Social

- Asociación Internacional de la Seguridad Social (AISS). Se ha asistido al 12º Foro de las Comisiones Técnicas, a la 116ª reunión de la Mesa Directiva, a la 15ª Conferencia de la AISS y al Seminario sobre el error, la evasión y el fraude en la Seguridad Social.

3.2.4 ACTIVIDADES RELACIONADAS CON EL RÉGIMEN JURÍDICO DE LA GESTIÓN DE PRESTACIONES

Las actuaciones realizadas en el ejercicio 2018 se concretan en los siguientes aspectos:

- Consultas evacuadas sobre cuestiones puntuales de derecho sustantivo para la resolución de expedientes de prestaciones en las distintas Direcciones Provinciales: 105 consultas.
- Resoluciones adoptadas por la Dirección General del Instituto Nacional de la Seguridad Social, sobre solicitudes de sustitución de la pensión de incapacidad permanente total por una cantidad a tanto alzado. Se han tramitado 22 expedientes de los que se han estimado 5 y se han desestimado 17.
- Instrucciones impartidas de forma simultánea a todas las Direcciones Provinciales sobre la aplicación de la legalidad vigente. Se han impartido 22, destacando por su transcendencia las referidas a la doctrina elaborada por el Tribunal Supremo que es asumida por el Instituto, o las referidas a modificaciones normativas que alteran criterios administrativos anteriores o demandan la adopción de otros nuevos.
- Informes sobre consultas de otras entidades, de unidades de los servicios centrales, o a petición de la Dirección General de Ordenación de la Seguridad Social: 41 informes.
- Informes sobre procedimientos de discrepancias de los centros de gestión con los reparos formulados por las Intervenciones delegadas en las Direcciones Provinciales de la Entidad: 34 informes.
- Se han tramitado 81 expedientes de responsabilidad patrimonial de la Administración Pública, regulada en los artículos 32 y siguientes de la Ley 40/2015, de 1 de octubre, de Régimen Jurídico del Sector Público.

- Se han resuelto 159 de recursos de alzada, frente a Resoluciones de la Direcciones Provinciales del INSS, por las que se imponen sanciones a empresarios, trabajadores por cuenta propia y asimilados, por infracciones en el orden social.

3.3 ESTUDIOS ECONÓMICOS

3.3.1 ACTUACIONES EN EL ORDEN FINANCIERO-ACTUARIAL

Durante el año 2018, se han realizado un total de 205 capitales coste que incluyen:

- Cálculo de 27 capitales coste por reconocimiento, como cotizados, de periodos de actividad sacerdotal o religiosa en la Iglesia Católica.
- Cálculo de 2 capitales coste por reconocimiento, como cotizados, de periodos de ejercicio, con dedicación exclusiva, de cargo político en corporaciones locales.
- Cálculo de 176 equivalentes actuariales, relativos a transferencias recíprocas de derechos entre el sistema de previsión social del personal de las Comunidades Europeas y los regímenes públicos de previsión social.

Como en años anteriores, se actualiza mensualmente la estimación del número, pensión media y gasto de pensiones por clases para los próximos 3 años, en base al trabajo sobre "Aplicación del análisis univariante de series temporales basado en los modelos Box-Jenkins, en las pensiones contributivas de la Seguridad Social".

Por último, se han realizado diversos estudios, análisis y valoraciones sobre la evolución de las prestaciones y sobre propuestas de reforma de la normativa reguladora de las mismas.

Se ha continuado con la adaptación de los programas informáticos de la Oficina Internacional del Trabajo (OIT) de proyecciones de pensiones a largo plazo, con la actualización, documentación y desarrollo de los siguientes módulos:

- Módulo salarial: Se solicitó información del desglose del salario por edades simples y sexo en las categorías bajo, medio y alto.
- Módulo de población cubierta: Se determinó la población asegurada susceptible de recibir una pensión contributiva.

- Módulo ILO-PENS (modelo de pensiones de la OIT): Se estudió el programa de proyecciones de pensiones de la OIT y se hicieron adaptaciones a la normativa vigente, no dándose por concluido el trabajo en su totalidad.

3.3.2 ACTUACIONES EN MATERIA ESTADÍSTICA

Durante el año 2018 se han mantenido las actividades necesarias para el análisis, tratamiento y mejora de la información estadística sobre pensiones contributivas y prestaciones familiares de pago periódico. Estos trabajos han permitido:

- La elaboración de un informe semanal sobre la evolución del número e importe de las pensiones en vigor, con detalle por clase de pensión, régimen y territorio.
- La publicación en la página web de Seguridad Social de las estadísticas correspondientes a las 12 nóminas ordinarias del año 2018.
- La incorporación a eSTADISS de los datos correspondientes a 16 nuevas nóminas: las 14 mensualidades de 2018, la paga de atrasos abonada en julio, tras la aprobación de la Ley Presupuestos Generales del Estado de este año, y los datos a 31 de diciembre. La aplicación informática eSTADISS, incorporada a la Sede Electrónica, permite al ciudadano consultar datos estadísticos sobre la nómina de pensiones contributivas y de prestaciones familiares de pago periódico del Sistema de la Seguridad Social.

Durante el año, los accesos a eSTADISS han ascendido a un total de 35.368, de los cuales en torno al 49% han utilizado la posibilidad de exportar la información estadística obtenida. Para seguir incrementando el uso de la aplicación y adecuarla a las necesidades de los ciudadanos, se ha realizado una encuesta de satisfacción entre los usuarios de eSTADISS. Las conclusiones obtenidas serán publicadas dentro de la aplicación a comienzos de 2019.

Asimismo, además de los trabajos realizados para colaborar con las distintas unidades del Ministerio de Trabajo, Migraciones y Seguridad Social relacionadas con la elaboración de informes estadísticos, se ha dado respuesta a otras peticiones de información recibidas de distintos organismos, públicos y privados, ascendiendo a 415 el número de solicitudes de información satisfechas.



4

ACTUACIONES
en el ORDEN
JURISDICCIONAL

4

ACTUACIONES EN EL ORDEN JURISDICCIONAL

4.1 ACTUACIONES EN EL ORDEN JURISDICCIONAL EN REPRESENTACIÓN Y DEFENSA DEL INSTITUTO NACIONAL DE LA SEGURIDAD SOCIAL. LITIGIOSIDAD EN GENERAL

Al Servicio Jurídico de la Administración de la Seguridad Social le compete la asistencia jurídica de la Administración de la Seguridad Social, en el ámbito de las Entidades Gestoras y Servicios Comunes, consistente en el asesoramiento jurídico, así como en la representación y defensa de sus intereses.

4.1.1 JURISDICCIÓN SOCIAL. NÚMERO DE PROCESOS Y RECURSOS

- Procesos seguidos ante los Juzgados de lo Social

En el año 2018 ha disminuido el número de los procesos iniciados ante los Juzgados de lo Social, 69.380, frente a los 69.762 en 2017, lo que supone un descenso del 0,55%. El mayor volumen de procesos se ha registrado en las prestaciones de Incapacidad Permanente e Incapacidad Temporal, que suponen un 55,46% y un 26,25% respectivamente del total de procesos iniciados.

- Recursos de suplicación y casación

Por lo que se refiere al número de recursos de suplicación, los 28.902 presentados reflejan un descenso del 1,99% respecto a los 29.488 presentados el año anterior.

En cuanto a la distribución por motivos, las situaciones de Incapacidad Permanente y Temporal, las Revisiones de grado de Incapacidad y la Jubilación, son las que absorben la mayoría de estos recursos, representando el 91% del total.

El número de recursos de casación para unificación de doctrina presentados ha sido de 1.129, lo que representa un incremento del 11,34% respecto a los 1.014 presentados en el año 2017.

Jurisdicción social

Nº de procesos y recursos

Cuadro 4.1

	Procesos iniciados	Recursos suplicación	Casación u. doctrina
Asistencia Sanitaria	426	118	14
Complemento por Maternidad	30	11	0
Cuidado de Menores Afectados por Cáncer	59	22	2
Favor de Familiares	221	130	13
Fondo Especial	4	0	1
Incapacidad Permanente	38.480	20.590	550
Incapacidad Temporal	18.209	2.455	103
Infracciones Y Sanciones	177	48	1
Jubilación	2.524	915	83
Jubilación Anticipada	395	246	54
Jubilación Parcial	175	85	5
Lesiones Permanentes No Invalidantes	253	55	2
Maternidad	215	76	9
Orfandad	369	188	5
Otras Materias	364	99	11
Paternidad	38	12	1
Personal	6	1	1
Prest Extraordinarias Actos Terrorismo	7	3	0
Prestaciones Familiares	100	31	3
Recargo por falta de medidas de seguridad	1.573	536	80
Revalorización de Prestaciones	20	9	3
Revisión de oficio	197	122	10
Revisión Grado de Incapacidad	4.001	2.340	55
Revisión por error de hecho o derecho	12	3	0
Riesgo durante el embarazo	72	21	2
Riesgo durante la lactancia	36	18	7
Seguro Escolar	6	2	0
Síndrome Tóxico	3	2	0
SOVI	17	13	2
Viudedad	1.150	613	92
Viudedad Pareja de Hecho	127	81	12
Viudedad/Orfandad	114	57	8
TOTAL	69.380	28.902	1.129

4.1.2 SENTENCIAS NOTIFICADAS A LA ENTIDAD

- En primera instancia.

El número de sentencias notificadas a la Entidad, en procedimientos iniciados en los Juzgados de lo Social, ha sido de 53.439, que supone un incremento del 1,62% respecto a 2017. De la relación existente entre el número de sentencias y el de procesos iniciados ante los Juzgados de lo Social, se constata que se ha resuelto el 77% de las demandas.

- En recursos de suplicación y casación.

El número de sentencias dictadas en recursos de suplicación, 24.630, disminuye en un 4,46% respecto a las dictadas el año anterior. Al poner en relación el número de recursos de suplicación presentados, 28.902, con el de sentencias recaídas en esta instancia, se observa que se resuelven el 85% de las demandas.

El número de sentencias dictadas en recursos de casación para la unificación de doctrina, 175, supone un descenso del 52,19% respecto a las dictadas el año anterior. En esta instancia se ha resuelto el 15,50% de los recursos presentados.

- Relación entre el número de sentencias favorables y el número total de sentencias.

Las sentencias dictadas por los Juzgados de lo Social han sido favorables en un 65,78% de media. Los mejores

resultados se han obtenido en materia de Fondo Especial, Personal y Prestaciones extraordinarias por actos de terrorismo, con un porcentaje de sentencias favorables del 100%.

En los recursos de suplicación, el porcentaje medio de sentencias favorables a la Entidad se sitúa en el 68,76%. Los mejores resultados se han obtenido en materias de Fondo Especial, Revalorización de prestaciones, Seguro Escolar, Síndrome Tóxico y Viudedad pareja de hecho, con un porcentaje de sentencias favorables superior al 90%.

En los recursos de casación para unificación de doctrina, el porcentaje medio de sentencias favorables a la Entidad se sitúa en el 55,43%. En este caso, los mejores resultados se han conseguido en materia de prestaciones de Favor de Familiares y Riesgo durante el embarazo, con un porcentaje de sentencias favorables del 100%.

Jurisdicción social

Nº de sentencias

Cuadro 4.2

	En Procesos	En Recursos suplicación	En Casación u. doctrina
Asistencia Sanitaria	342	81	0
Complemento por Maternidad	11	8	0
Cuidado de Menores Afectados por Cáncer	50	19	2
Favor de Familiares	213	102	2
Fondo Especial	2	1	0
Incapacidad Permanente	31.602	17.719	68
Incapacidad Temporal	11.942	1.913	14
Infracciones Y Sanciones	133	41	1
Jubilación	1.682	780	18
Jubilación Anticipada	374	165	6
Jubilación Parcial	143	75	4
Lesiones Permanentes No Invalidantes	175	75	0
Maternidad	180	91	7
Orfandad	293	136	5
Otras Materias	217	85	2
Paternidad	30	10	0
Personal	2	2	0
Prest Extraordinarias Actos Terrorismo	3	3	0
Prestaciones Familiares	72	32	0
Recargo por Falta de medidas de seguridad	878	457	10
Revalorización de Prestaciones	22	22	0
Revisión de Oficio	179	83	1
Revisión Grado de Incapacidad	3.576	2.006	3
Revisión por Error de Hecho o Derecho	8	5	0
Riesgo Durante el Embarazo	64	26	1
Riesgo Durante la Lactancia	28	27	1
Seguro Escolar	4	1	0
Síndrome Tóxico	2	1	0
SOVI	19	8	1
Viudedad	983	532	26
Viudedad Pareja de Hecho	121	82	0
Viudedad/Orfandad	89	42	3
TOTAL	53.439	24.630	175

Jurisdicción social

Relación entre el Nº de sentencias favorables y el Nº total de sentencias

Cuadro 4.3

	En Procesos	En Recursos suplicación	En Casación u. doctrina
Asistencia Sanitaria	64,33	24,69	
Complemento por Maternidad	54,55	62,50	
Cuidado de Menores Afectados por Cáncer	62,00	89,47	50,00
Favor de Familiares	43,19	50,00	100,00
Fondo Especial	100,00	100,00	
Incapacidad Permanente	63,65	69,38	57,35
Incapacidad Temporal	75,11	73,92	85,71
Infracciones y Sanciones	59,40	63,41	0,00
Jubilación	50,24	49,36	61,11
Jubilación Anticipada	58,82	64,85	16,67
Jubilación Parcial	43,36	45,33	75,00
Lesiones Permanentes No Invalidantes	50,86	76,00	
Maternidad	42,78	34,07	0,00
Orfandad	62,12	58,82	40,00
Otras Materias	74,65	76,47	0,00
Paternidad	40,00	70,00	
Personal	100,00	50,00	
Prest Extraordinarias Actos Terrorismo	100,00	33,33	
Prestaciones Familiares	52,78	53,13	
Recargo por falta de medidas de seguridad	79,27	88,18	60,00
Revalorización de Prestaciones	77,27	90,91	
Revisión de Oficio	55,87	54,22	0,00
Revisión Grado de Incapacidad	62,42	66,85	33,33
Revisión por Error de Hecho o Derecho	75,00	60,00	
Riesgo Durante el Embarazo	76,56	76,92	100,00
Riesgo Durante la Lactancia	75,00	77,78	0,00
Seguro Escolar	25,00	100,00	
Síndrome Tóxico	50,00	100,00	
SOVI	68,42	75,00	0,00
Viudedad	65,82	66,73	65,38
Viudedad Pareja de Hecho	90,08	90,24	
Viudedad/Orfandad	58,43	78,57	33,33
Total general	65,78	68,76	55,43

4

ACTUACIONES EN EL ORDEN JURISDICCIONAL

En los gráficos 4.1 y 4.2 se presentan las series, correspondientes a los años 2016 a 2018, del número de procesos iniciados en los Juzgados de lo Social, de recursos de suplicación presentados, y de recursos de casación para unificación de doctrina, así como el número de sentencias recaídas en los tres ámbitos.

- Evolución del número de procesos en la jurisdicción social

Nº de procesos iniciados y recursos de suplicación

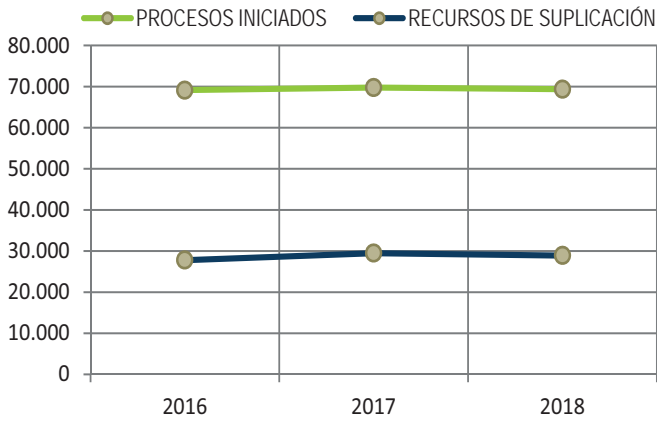

Nº de recursos de casación para la unificación de doctrina

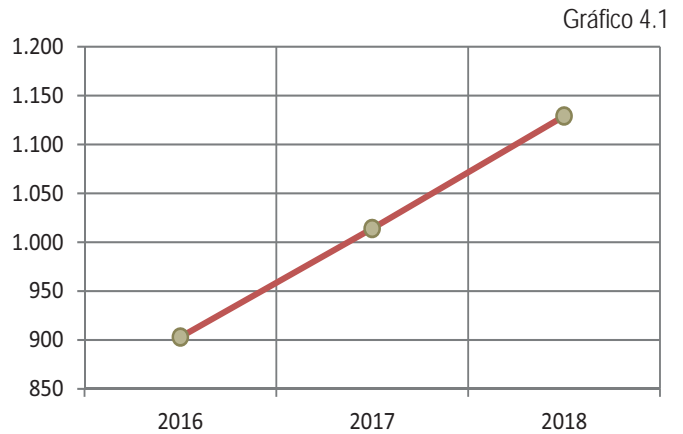

- Evolución del número de sentencias en la jurisdicción social.

Nº de sentencias en procesos iniciados y en recursos de suplicación

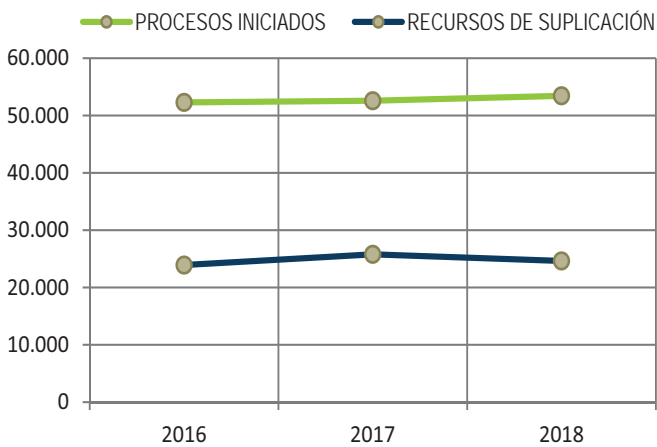

Nº de sentencias en recursos de casación para la unificación de doctrina

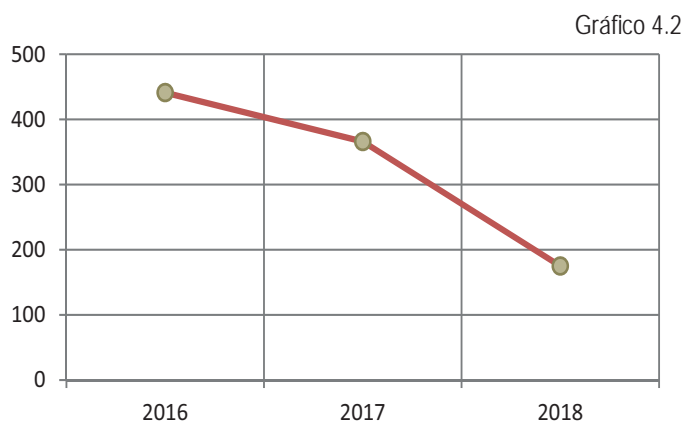

4.1.3 PROCESOS EN OTRAS JURISDICCIONES

- Número de procesos y recursos en otras jurisdicciones

Procesos iniciados en otras jurisdicciones por y contra la Entidad Gestora

Procesos civiles	Procesos penales	Procesos cont.-administrativos	TOTAL
7	108	140	255

Recursos en otras jurisdicciones formalizados contra la Entidad Gestora e impuestos por la Entidad Gestora

Recursos civiles	Recursos penales	Recursos cont.-administrativos	TOTAL
1	5	10	16

4

ACTUACIONES EN EL ORDEN JURISDICCIONAL

- Número de sentencias dictadas en otras jurisdicciones

Procesos iniciados en otras jurisdicciones

Procesos civiles			Procesos penales		
Favorables	Desfavorables	Favorables en parte	Favorables	Desfavorables	Favorables en parte
1	1	0	22	2	0

Procesos contencioso-administrativos			TOTAL		
Favorables	Desfavorables	Favorables en parte	Favorables	Desfavorables	Favorables en parte
39	21	1	62	24	1

Recursos en otras jurisdicciones ()*

Recursos penales			Recursos contencioso-administrativos			TOTAL		
Favorables	Desfavorables	Favorables en parte	Favorables	Desfavorables	Favorables en parte	Favorables	Desfavorables	Favorables en parte
2	1	0	3	3	0	5	4	0

(*) No se incluye casación



I

Liquidación *de*
presupuesto, balance y
cuenta *de* resultado
económico-patrimonial

ANEXO

Liquidación del presupuesto de gastos. Ejercicio 2018 - Clasificación funcional por programas

1101 Pensiones contributivas

Cuadro 5.1

Códigos Presupuestarios	Descripción	Créditos Presupuestarios		Gastos comprometidos (4)	Obligaciones reconocidas netas (5)	Pagos (6)	Obligaciones pendientes de pago a 31 de dic. (7=5-6)	Remanentes de crédito (8=3-5)
		Iniciales (1)	Modificaciones (2)					
	TOTAL	132.505.712,270,00	934.000.000,00	133.439.712,270,00	133.191.797,249,47	133.138.026,012,28	53.771,237,19	247.915.020,53
12000	SUELDOS. (EXCEPTO PERS.CUPO Y EVIS)	1.784.200,00	0,00	1.784.200,00	1.191.920,50	1.191.920,50	0,00	592.279,50
12002	SUELDOS PERSONAL MEDICO EVI	6.575.010,00	0,00	6.575.010,00	5.623.132,82	5.623.132,82	0,00	951.877,18
1201	SUELDOS DEL SUBGRUPO A2 Y GRUPO B	3.326.870,00	0,00	3.326.870,00	2.756.478,88	2.756.478,88	0,00	570.391,12
1203	DEL SUBGRUPO C1 Y GRUPO C	9.112.030,00	0,00	9.112.030,00	9.129.517,54	9.129.517,54	0,00	-17.487,54
1204	DEL SUBGRUPO C2 Y GRUPO D	11.272.800,00	0,00	11.272.800,00	9.812.381,49	9.812.381,49	0,00	1.460.418,51
1206	TRIENIOS	7.512.810,00	0,00	7.512.810,00	8.283.456,28	8.282.946,98	509,30	-770.646,28
1207	PAGAS EXTRA.	8.903.430,00	0,00	8.903.430,00	8.123.130,32	8.123.130,32	0,00	780.299,68
1210	COMPLEMENTO DE DESTINO	18.936.640,00	-12.000.000,00	6.936.640,00	16.185.410,21	16.185.410,21	0,00	-9.248.770,21
12110	COMPONENTE GRAL.PERSONAL NO SANIT.	18.767.060,00	0,00	18.767.060,00	17.289.374,03	17.289.374,03	0,00	1.477.685,97
1212	INDEMNIZACION POR RESIDENCIA	302.590,00	0,00	302.590,00	364.304,33	364.304,33	0,00	-61.714,33
12191	COMPLEMENTOS TRANSITORIOS ABSORBIBLE	13.360,00	0,00	13.360,00	0,00	0,00	0,00	13.360,00
12199	OTROS COMPLEMENTOS	140.100,00	0,00	140.100,00	206.311,62	206.311,62	0,00	-66.211,62
	TOTAL ARTICULO 12 PERS.FUNC. Y ESTATUTARIO	86.646.900,00	-12.000.000,00	74.646.900,00	78.965.418,02	78.964.908,72	509,30	-4.318.518,02
13090	RETRIBUCIONES BASICAS Y OTRAS REMUN.	694.730,00	0,00	694.730,00	615.460,27	615.460,27	0,00	79.269,73
	TOTAL ARTICULO 13 LABORALES	694.730,00	0,00	694.730,00	615.460,27	615.460,27	0,00	79.269,73
1500	POR DESEMPEÑO DEL PUESTO	18.772.230,00	0,00	18.772.230,00	17.435.999,68	17.435.999,68	0,00	1.336.230,32
1501	POR CUMPLIMIENTO DE OBJETIVOS	6.813.470,00	0,00	6.813.470,00	6.457.206,47	6.457.206,47	0,00	356.263,53
151	GRATIFICACIONES	0,00	0,00	0,00	3.600,00	3.600,00	0,00	-3.600,00
	TOTAL ARTICULO 15 INCENTIVOS AL RENDIMIENTO	25.585.700,00	0,00	25.585.700,00	23.896.806,15	23.896.806,15	0,00	1.688.893,85
1600	CUOTAS DE LA SEGURIDAD SOCIAL	25.578.970,00	-3.500.000,00	22.078.970,00	22.221.092,15	22.221.092,15	0,00	-142.122,15
	TOTAL ARTICULO 16 CUOTAS Y GAST.SOC.A CARGO EMP.	25.578.970,00	-3.500.000,00	22.078.970,00	22.221.092,15	22.221.092,15	0,00	-142.122,15
	TOTAL CAPITULO 1 GASTOS DE PERSONAL	138.506.300,00	-15.500.000,00	123.006.300,00	125.698.776,59	125.698.776,59	509,30	-2.692.476,59
48111	REGIMEN GENERAL	9.678.836,610,00	109.000.000,00	9.787.836,610,00	9.837.770,305,94	9.834.313,429,99	3.456,875,95	-49.933.695,94
48112	REGIMEN ESPECIAL DE TRABA. AUTONOMOS	1.201.909,000,00	0,00	1.201.909,000,00	1.203.097,309,95	1.202.467,800,50	629,509,45	-1.188.309,95

Fuente: Sistema de Información Contable de la Seguridad Social.

Liquidación del presupuesto de gastos. Ejercicio 2018 - Clasificación funcional por programas
1101 Pensiones contributivas

Cuadro 5.1 (Continuación)

Códigos Presupuestarios	Descripción	Créditos Presupuestarios		Gastos comprometidos (4)	Obligaciones reconocidas netas (5)	Pagos (6)	Obligaciones pendientes de pago a 31 de dic. (7=5-6)	Remanentes de crédito (8=3-5)
		Iniciales (1)	Modificaciones (2)					
48115	REGIMEN ESPECIAL DE LA MINE. CARBON	63.091.000,00	0,00	63.091.000,00	62.321.550,27	62.319.012,40	2.537,87	769.449,73
48117	DE ACCIDENTES DE TRAB.Y ENFER.PROF.	1.342.879.000,00	0,00	1.342.879.000,00	1.314.298.288,28	1.313.806.705,84	491.582,44	28.580.711,72
48121	REGIMEN GENERAL	71.125.607.370,00	900.000.000,00	72.025.607.370,00	72.060.653.116,95	72.055.117.040,72	5.536.076,23	-35.045.746,95
48122	REGIMEN ESPECIAL TRABAJ. AUTONOMOS	11.773.371.000,00	231.500.000,00	12.004.871.000,00	11.947.686.844,37	11.946.884.439,25	802.405,12	57.184.155,63
48125	REGIMEN ESPECIAL MINERIA DEL CARBON	1.117.008.000,00	0,00	1.117.008.000,00	1.131.384.713,12	1.131.349.779,66	34.933,46	-14.376.713,12
48127	DE ACCIDENTES DE TRABAJO Y ENF.PROF.	961.515.000,00	0,00	961.515.000,00	954.025.196,33	953.994.880,67	30.315,66	7.489.803,67
48131	REGIMEN GENERAL	15.621.356.600,00	231.000.000,00	15.852.356.600,00	15.769.963.489,49	15.768.803.850,03	1.159.639,46	82.393.110,51
48132	REGIMEN ESPECIAL TRABAJ. AUTONOMOS	2.467.326.000,00	0,00	2.467.326.000,00	2.515.102.282,46	2.514.913.805,10	188.477,36	-47.776.282,46
48135	REGIMEN ESPECIAL MINERIA DEL CARBON	280.361.000,00	0,00	280.361.000,00	287.055.015,75	287.044.151,07	10.864,68	-6.694.015,75
48137	DE ACCIDENTES DE TRABAJO Y ENF.PROF.	691.185.000,00	0,00	691.185.000,00	691.537.767,22	691.512.626,46	25.140,76	-352.767,22
48141	REGIMEN GENERAL	1.239.066.730,00	21.000.000,00	1.260.066.730,00	1.262.724.465,96	1.262.302.695,24	421.770,72	-2.657.735,96
48142	REGIMEN ESPECIAL TRABAJ. AUTONOMOS	216.960.000,00	0,00	216.960.000,00	217.291.237,60	217.246.029,12	45.208,48	-331.237,60
48145	REGIMEN ESPECIAL MINERIA DEL CARBON	18.259.000,00	0,00	18.259.000,00	18.236.726,99	18.230.715,21	6.011,78	22.273,01
48147	DE ACCIDENTE DE TRABAJO Y ENF.PROF.	69.996.000,00	0,00	69.996.000,00	67.786.152,11	67.748.481,50	37.670,61	2.209.847,89
48151	REGIMEN GENERAL	217.893.940,00	4.720.000,00	222.613.940,00	222.443.963,99	222.387.840,01	56.123,98	169.976,01
48152	REGIMEN ESPECIAL TRABAJ. AUTONOMOS	47.288.000,00	0,00	47.288.000,00	47.962.254,15	47.955.942,27	6.311,88	-674.254,15
48155	REGIMEN ESPECIAL MINERIA DEL CARBON	6.972.000,00	0,00	6.972.000,00	7.092.400,59	7.092.400,59	0,00	-120.400,59
48157	DE ACCIDENTES DE TRABAJO Y ENF.PROF.	10.749.000,00	0,00	10.749.000,00	10.502.442,45	10.502.442,45	0,00	246.557,55
490	TOTAL ARTICULO 48 A FAMILIA INST. SIN F.LUCRO	118.151.630.250,00	1.497.220.000,00	119.648.850.250,00	119.628.935.523,97	119.615.994.068,08	12.941.455,89	19.914.726,03
	DE DERECHOS PENSIONES ADMON. U.E.	7.500.000,00	0,00	7.500.000,00	4.252.514,00	4.120.662,07	131.851,93	3.247.486,00
	TOTAL ARTICULO 49 AL EXTERIOR	7.500.000,00	0,00	7.500.000,00	4.252.514,00	4.120.662,07	131.851,93	3.247.486,00
	TOTAL CAPITULO 4 TRANSFERENC. CORRIENTES	118.159.130.250,00	1.497.220.000,00	119.656.350.250,00	119.633.188.037,97	119.620.114.730,15	13.073.307,82	23.162.212,03
	TOTAL PROGRAMA 01 PENSIONES CONTRIBUTIVAS	118.297.636.550,00	1.481.720.000,00	119.779.356.550,00	119.758.886.814,56	119.745.812.997,44	13.073.817,12	20.469.735,44

Fuente: Sistema de Información Contable de la Seguridad Social.

Liquidación del presupuesto de gastos. Ejercicio 2018 - Clasificación funcional por programas

1102 Incapacidad Temporal y otras prestaciones

Cuadro 5.1 (Continuación)

Códigos presupuestarios	Descripción	Créditos Presupuestarios		Gastos comprometidos (4)	Obligaciones reconocidas netas (5)	Pagos (6)	Obligaciones pendientes de pago a 31 de dic. (7=5-6)	Remanentes de crédito (8=3-5)
		Iniciales (1)	Modificaciones (2)					
	TOTAL	132.505.712.270,00	934.000.000,00	133.439.712.270,00	133.200.767.954,38	133.138.026.012,28	53.771.237,19	247.915.020,53
12000	SUELDOS. (EXCEPTO PERS. CUPO Y EVIS)	537.620,00	0,00	537.620,00	217.250,97	217.250,97	0,00	320.369,03
12002	SUELDOS PERSONAL MEDICO EVI	1.490.680,00	0,00	1.490.680,00	1.571.231,33	1.571.231,33	0,00	-80.551,33
1201	SUELDOS DEL SUBGRUPO A2 Y GRUPO B	1.056.520,00	0,00	1.056.520,00	815.257,01	815.257,01	0,00	241.262,99
1203	DEL SUBGRUPO C1 Y GRUPO C	2.979.170,00	0,00	2.979.170,00	2.764.804,81	2.764.804,81	0,00	214.365,19
1204	DEL SUBGRUPO C2 Y GRUPO D	4.347.150,00	0,00	4.347.150,00	3.487.677,57	3.487.677,57	0,00	859.472,43
1206	TRIENIOS	2.358.720,00	0,00	2.358.720,00	2.487.072,11	2.487.072,11	0,00	-128.352,11
1207	PAGAS EXTRA.	2.858.540,00	0,00	2.858.540,00	2.540.906,71	2.540.906,71	0,00	317.633,29
1210	COMPLEMENTO DE DESTINO	5.932.150,00	0,00	5.932.150,00	4.986.304,68	4.986.304,68	0,00	945.845,32
12110	COMPONENTE GRAL. PERSONAL NO SANIT.	5.734.750,00	0,00	5.734.750,00	5.320.839,74	5.320.839,74	0,00	413.910,26
1212	INDEMNIZACION POR RESIDENCIA	101.710,00	0,00	101.710,00	124.151,92	124.151,92	0,00	-22.441,92
12191	COMPLEMENTOS TRANSITORIOS ABSORBIBLE	4.490,00	0,00	4.490,00	0,00	0,00	0,00	4.490,00
12199	OTROS COMPLEMENTOS	47.090,00	0,00	47.090,00	56.731,13	56.731,13	0,00	-9.641,13
	TOTAL ARTICULO 12 PERS. FUNC. Y ESTATUTARIO	27.448.590,00	0,00	27.448.590,00	24.372.227,98	24.372.227,98	0,00	3.076.362,02
13090	RETRIBUCIONES BASICAS Y OTRAS REMUN.	257.410,00	0,00	257.410,00	106.491,85	106.491,85	0,00	150.918,15
	TOTAL ARTICULO 13 LABORALES	257.410,00	0,00	257.410,00	106.491,85	106.491,85	0,00	150.918,15
1500	POR DESEMPEÑO DEL PUESTO	6.097.250,00	0,00	6.097.250,00	5.430.843,16	5.430.843,16	0,00	666.406,84
1501	POR CUMPLIMIENTO DE OBJETIVOS	1.985.290,00	0,00	1.985.290,00	1.951.669,80	1.951.669,80	0,00	33.620,20
151	GRATIFICACIONES	0,00	0,00	0,00	6.560,00	6.560,00	0,00	-6.560,00
	TOTAL ARTICULO 15 INCENTIVOS AL RENDIMIENTO	8.082.540,00	0,00	8.082.540,00	7.389.072,96	7.389.072,96	0,00	693.467,04
1600	CUOTAS DE LA SEGURIDAD SOCIAL	8.032.410,00	0,00	8.032.410,00	6.728.676,53	6.728.676,53	0,00	1.303.733,47
	TOTAL ARTICULO 16 CUOTAS Y GAST.SOC.A CARGO EMP.	8.032.410,00	0,00	8.032.410,00	6.728.676,53	6.728.676,53	0,00	1.303.733,47
	TOTAL CAPITULO 1 GASTOS DE PERSONAL	43.820.950,00	0,00	43.820.950,00	38.596.469,32	38.596.469,32	0,00	5.224.480,68
4592	CONTROL	317.914.500,00	-81.000.000,00	236.914.500,00	234.378.863,15	234.378.863,15	0,00	2.535.636,85
4593	PARA OTRAS AC.CONTROL GASTO I.T.	9.900.000,00	-9.800.000,00	100.000,00	0,00	0,00	0,00	100.000,00
4594	PARA A.S.DE CONT.PROF. DE ENT.GEST.	7.500.000,00	0,00	7.500.000,00	5.188.764,73	4.904.751,58	284.013,15	2.311.235,27
	TOTAL ARTICULO 45 A COMUNIDADES AUTONOMAS	335.314.500,00	-90.800.000,00	244.514.500,00	239.567.627,88	239.283.614,73	284.013,15	4.946.872,12

Fuente: Sistema de Información Contable de la Seguridad Social.

Liquidación del presupuesto de gastos. Ejercicio 2018 - Clasificación funcional por programas

1102 Incapacidad Temporal y otras prestaciones

Cuadro 5.1 (Continuación)

Códigos presupuestarios	Descripción	Créditos Presupuestarios			Gastos comprometidos (4)	Obligaciones reconocidas netas (5)	Pagos (6)	Obligaciones pendientes de pago a 31 de dic. (7=5-6)	Remanentes de crédito (8=3-5)
		Iniciales (1)	Modificaciones (2)	Definitivos (3=1+2)					
471	ENTREGAS DE BOTIQUINES	1.000,00	0,00	1.000,00	300,46	300,46	0,00	699,54	
	TOTAL ARTICULO 47 A EMPRESAS PRIVADAS	1.000,00	0,00	1.000,00	300,46	300,46	0,00	699,54	
48211	REGIMEN GENERAL	1.920.910.610,00	-120.000.000,00	1.800.910.610,00	1.790.393.080,96	1.784.383.795,68	6.009.285,28	10.517.529,04	
48212	REGIMEN ESPECIAL TRABAJ. AUTONOMOS	185.922.780,00	0,00	185.922.780,00	177.944.420,56	175.520.807,06	2.423.613,50	7.978.359,44	
48215	REGIMEN ESPECIAL MINERIA DEL CARBON	3.118.180,00	0,00	3.118.180,00	2.121.875,02	2.121.875,02	0,00	996.304,98	
48217	DE ACCIDENTES DE TRABAJO Y E.P.	50.140.000,00	0,00	50.140.000,00	45.200.295,57	45.144.919,31	55.376,26	4.939.704,43	
48221	REGIMEN GENERAL	77.058.430,00	0,00	77.058.430,00	62.998.672,01	62.998.672,01	0,00	14.059.757,99	
48317	DE ACCIDENTES DE TRABAJO Y E.P.	73.325.740,00	800.000,00	74.125.740,00	75.504.031,16	75.099.979,78	404.051,38	-1.378.291,16	
48327	DE ACCIDENTES DE TRABAJO Y E.P.	5.874.200,00	0,00	5.874.200,00	5.641.449,00	5.612.689,09	28.759,91	232.751,00	
48337	DE ACCIDENTES DE TRABAJO Y E.P.	3.841.930,00	0,00	3.841.930,00	2.552.612,26	2.505.988,93	46.623,33	1.289.317,74	
48411	REGIMEN GENERAL	1.468.528.360,00	-105.000.000,00	1.363.528.360,00	1.374.569.982,72	1.354.255.290,50	20.314.692,22	-11.041.622,72	
48412	REGIMEN ESPECIAL TRABAJ. AUTONOMOS	102.142.580,00	0,00	102.142.580,00	100.582.956,28	99.395.419,08	1.187.537,20	1.559.623,72	
48415	REGIMEN ESPECIAL MINERIA DEL CARBON	19.060,00	0,00	19.060,00	98.591,36	98.591,36	0,00	-79.531,36	
48418	NO CONTRIBUTIVA	0,00	0,00	0,00	0,00	0,00	0,00	0,00	
48422	REG. ESPEC. TRABAJADORES AUTONOMOS	446.770,00	0,00	446.770,00	592.992,63	591.189,41	1.803,22	-146.222,63	
48427	DE A.T. Y E.P.	18.193.230,00	0,00	18.193.230,00	16.726.242,58	16.675.090,98	51.151,60	1.466.987,42	
48431	REGIMEN GENERAL	474.439.690,00	0,00	474.439.690,00	410.289.691,39	405.159.400,48	5.130.290,91	64.149.998,61	
48432	REG. ESPEC. TRAB.AUTONOM.	45.306.390,00	0,00	45.306.390,00	38.097.337,29	37.710.467,49	386.869,80	7.209.052,71	
48435	REG. ESPEC. MINERIA CARBON	243.920,00	0,00	243.920,00	208.232,53	204.706,42	3.526,11	35.687,47	
48442	REG. ESPEC. TRAB.AUTONOM.	25.000,00	0,00	25.000,00	28.887,26	28.887,26	0,00	-3.887,26	
48447	DE A.T. Y E.P.	315.000,00	0,00	315.000,00	310.470,16	310.470,16	0,00	4.529,84	
48457	DE A.T. Y ENFER.PROFES.	1.580.000,00	0,00	1.580.000,00	1.509.399,20	1.505.159,93	4.239,27	70.600,80	
48611	REGIMEN GENERAL	4.808.000,00	0,00	4.808.000,00	4.570.361,54	4.480.895,54	89.466,00	237.638,46	
48612	REGIMEN ESPECIAL TRABAJ. AUTONOMOS	1.461.000,00	0,00	1.461.000,00	1.405.866,35	1.377.361,85	28.504,50	55.133,65	
48615	REGIMEN ESPECIAL MINERIA DEL CARBON	54.000,00	0,00	54.000,00	48.406,50	47.662,50	744,00	5.593,50	
48617	DE ACCIDENTES DE TRABAJO Y E.P.	29.000,00	0,00	29.000,00	43.427,41	43.008,91	418,50	-14.427,41	
48631	REGIMEN GENERAL	9.607.000,00	0,00	9.607.000,00	8.902.370,67	8.779.212,27	123.158,40	704.629,33	
48632	REGIMEN ESPECIAL TRABAJ. AUTONOMOS	204.000,00	0,00	204.000,00	66.574,08	66.574,08	0,00	137.425,92	

Fuente: Sistema de Información Contable de la Seguridad Social.

Liquidación del presupuesto de gastos. Ejercicio 2018 - Clasificación funcional por programas

1102 Incapacidad Temporal y otras prestaciones

Cuadro 5.1 (Continuación)

Códigos presupuestarios	Descripción	Créditos Presupuestarios			Gastos comprometidos (4)	Obligaciones reconocidas netas (5)	Pagos (6)	Obligaciones pendientes de pago a 31 de dic. (7=5-6)	Remanentes de crédito (8=3-5)
		Iniciales (1)	Modificaciones (2)	Definitivos (3=1+2)					
48637	DE ACCIDENTES DE TRABAJO Y E.P.	9.586.000,00	0,00	9.586.000,00	7.771.054,06	7.771.054,06	111.229,14	1.814.945,94	
48647	DE ACCIDENTES DE TRABAJO Y E.P.	839.000,00	0,00	839.000,00	604.291,67	604.291,67	592.135,17	234.708,33	
48671	PENSIONES INVALIDEZ	5.000,00	0,00	5.000,00	4.442,61	4.442,61	4.009,89	557,39	
48672	AUXILIO POR DEFUNCION	1.000,00	0,00	1.000,00	330,55	330,55	330,55	669,45	
48674	INFORTUNIO FAMILIAR	98.000,00	0,00	98.000,00	93.230,21	93.230,21	90.811,17	4.769,79	
48675	OTRAS PREST.: ACCIDENTE	1.215.000,00	0,00	1.215.000,00	813.030,90	813.030,90	801.263,21	401.969,10	
48676	OTRAS PREST.: CIRUGIA	89.000,00	0,00	89.000,00	26.645,66	26.645,66	26.117,71	62.354,34	
48677	OTRAS PREST.: NEUROPSIQUIATRIA	19.947.000,00	0,00	19.947.000,00	19.451.580,31	19.451.580,31	19.067.360,14	495.419,69	
48679	OTRAS PRESTACIONES: MED.GRAL.	20.000,00	0,00	20.000,00	2.264,30	2.264,30	2.264,30	17.735,70	
48680	PENSIONES COMPLEMENTARIAS	32.648.000,00	0,00	32.648.000,00	31.120.426,90	31.120.426,90	31.106.979,68	1.527.573,10	
48681	SUBSIDIOS	4.372.000,00	0,00	4.372.000,00	4.743.199,51	4.743.199,51	4.742.899,01	-371.199,51	
48691	REGIMEN GENERAL	706.000,00	0,00	706.000,00	537.279,01	537.279,01	534.437,72	168.720,99	
48692	REGIMEN ESPECIAL TRABAJ. AUTONOMOS	70.000,00	0,00	70.000,00	125.350,69	125.350,69	125.350,69	-55.350,69	
48695	REGIMEN ESPECIAL MINERIA DEL CARBON	1.000,00	0,00	1.000,00	0,00	0,00	0,00	1.000,00	
48697	DE ACCIDENTES DE TRABAJO Y ENF.PROF.	8.640.000,00	0,00	8.640.000,00	8.563.598,69	8.563.598,69	8.563.598,69	76.401,31	
48711	PREVIAS A LA JUBILACION ORDINARIA	60.000.000,00	-43.720.000,00	16.280.000,00	13.130.302,39	13.130.302,39	13.097.027,59	3.149.697,61	
48791	REGIMEN GENERAL	1.000,00	0,00	1.000,00	0,00	0,00	0,00	1.000,00	
48811	REGIMEN GENERAL	295.000,00	0,00	295.000,00	129.505,59	129.505,59	128.968,08	165.494,41	
48812	REGIMEN ESPEC. TRABAJ.AUTONOMOS	32.000,00	0,00	32.000,00	12.330,35	12.330,35	12.330,35	19.669,65	
48815	REGIMEN ESPEC. MINERIA DEL CARBON	1.000,00	0,00	1.000,00	46,42	46,42	46,42	953,58	
48817	DE ACCIDENTES DE TRABAJO Y E.P.	10.000,00	0,00	10.000,00	2.392,18	2.392,18	2.392,18	7.607,82	
48827	DE ACCIDENTES DE TRABAJO Y E.P.	20.000,00	0,00	20.000,00	35.906,08	35.906,08	35.906,08	-15.906,08	
	TOTAL ARTICULO 48 A FAMIL.E INST.SIN F.LUCRO	4.586.190.870,00	-267.920.000,00	4.318.270.870,00	4.207.575.434,57	4.207.575.434,57	4.170.712.168,65	110.695.435,43	
	TOTAL CAPITULO 4 TRANSFERENC. CORRIENTES	4.921.506.370,00	-358.720.000,00	4.562.786.370,00	4.447.143.362,91	4.447.143.362,91	4.409.996.083,84	115.643.007,09	
	TOTAL PROGRAMA 02 PROTECCION FAMILIAR Y OTRAS PREST.	4.965.327.320,00	-358.720.000,00	4.606.607.320,00	4.485.739.832,23	4.485.739.832,23	4.448.592.553,16	120.867.487,77	
	TOTAL GRUPO PROGRAMA 11 GESTION PRESTAC. ECONOMICAS CONTRIB.	123.262.963.870,00	1.123.000.000,00	124.385.963.870,00	124.244.626.646,79	124.244.626.646,79	124.194.405.550,60	141.337.223,21	

Fuente: Sistema de Información Contable de la Seguridad Social.

Liquidación del presupuesto de gastos. Ejercicio 2018 - Clasificación funcional por programas

1202 Protección Familiar y otras prestaciones

Cuadro 5.1 (Continuación)

Créditos presu- puestarios	Descripción	Créditos Presupuestarios		Gastos comprometidos (4)	Obligaciones reconocidas netas (5)	Pagos (6)	Obligaciones pendientes de pago a 31 de dic. (7=5-6)	Remanentes de crédito (8=3-5)
		Iniciales (1)	Modificaciones (2)					
	TOTAL	132.505.712.270,00	934.000.000,00	133.439.712.270,00	133.200.767.954,38	133.138.026.012,28	53.771.237,19	247.915.020,53
1200	SUELDOS. (EXCEPTO PERS.CUPO Y EVIS)	65.170,00	0,00	65.170,00	74.727,00	74.727,00	0,00	-9.557,00
1201	SUELDOS DEL SUBGRUPO A2 Y GRUPO B	403.820,00	0,00	403.820,00	295.770,11	295.770,11	0,00	108.049,89
1203	DEL SUBGRUPO C1 Y GRUPO C	756.250,00	0,00	756.250,00	860.341,04	860.341,04	0,00	-104.091,04
1204	DEL SUBGRUPO C2 Y GRUPO D	1.343.180,00	0,00	1.343.180,00	1.230.852,82	1.230.852,82	0,00	112.327,18
1206	TRIENIOS	621.130,00	0,00	621.130,00	722.545,42	722.545,42	0,00	-101.415,42
1207	PAGAS EXTRA.	721.670,00	0,00	721.670,00	731.771,72	731.771,72	0,00	-10.101,72
1210	COMPLEMENTO DE DESTINO	1.446.260,00	0,00	1.446.260,00	1.348.958,66	1.348.958,66	0,00	97.301,34
12110	COMPONENTE GRAL.PERSONAL NO SANIT.	1.281.760,00	0,00	1.281.760,00	1.376.705,86	1.376.705,86	0,00	-94.945,86
1212	INDEMNIZACION POR RESIDENCIA	26.770,00	0,00	26.770,00	31.782,40	31.782,40	0,00	-5.012,40
12191	COMPLEMENTOS TRANSITORIOS ABSORBIBLE	1.180,00	0,00	1.180,00	0,00	0,00	0,00	1.180,00
12199	OTROS COMPLEMENTOS	12.400,00	0,00	12.400,00	28.768,97	28.768,97	0,00	-16.368,97
	TOTAL ARTICULO 12 PERS.FUNC. Y ESTATUTARIO	6.679.590,00	0,00	6.679.590,00	6.702.224,00	6.702.224,00	0,00	-22.634,00
13090	RETRIBUCIONES BASICAS Y OTRAS REMUN.	371.830,00	0,00	371.830,00	274.477,46	274.477,46	0,00	97.352,54
	TOTAL ARTICULO 13 LABORALES	371.830,00	0,00	371.830,00	274.477,46	274.477,46	0,00	97.352,54
1500	POR DESEMPEÑO DEL PUESTO	1.441.700,00	50.000,00	1.491.700,00	1.566.323,20	1.566.323,20	0,00	-74.623,20
1501	POR CUMPLIMIENTO DE OBJETIVOS	485.830,00	0,00	485.830,00	480.052,65	480.052,65	0,00	5.777,35
	TOTAL ARTICULO 15 INCENTIVOS AL RENDIMIENTO	1.927.530,00	50.000,00	1.977.530,00	2.046.375,85	2.046.375,85	0,00	-68.845,85
1600	CUOTAS DE LA SEGURIDAD SOCIAL	1.831.050,00	0,00	1.831.050,00	1.773.986,50	1.773.986,50	0,00	57.063,50
	TOTAL ARTICULO 16 CUOTAS Y GAST.SOC.A CARGO EMP.	1.831.050,00	0,00	1.831.050,00	1.773.986,50	1.773.986,50	0,00	57.063,50
	TOTAL CAPITULO 1 GASTOS DE PERSONAL	10.810.000,00	50.000,00	10.860.000,00	10.797.063,81	10.797.063,81	0,00	62.936,19
48117	DE ACCIDENTES DE TRAB.Y ENFER.PROF.	155.350,00	0,00	155.350,00	41.209,36	41.209,36	0,00	114.140,64
48137	DE ACCIDENTES DE TRABAJO Y ENF.PROF.	52.400,00	0,00	52.400,00	0,00	0,00	0,00	52.400,00
48147	DE ACCIDENTE DE TRABAJO Y ENF.PROF.	21.000,00	0,00	21.000,00	0,00	0,00	0,00	21.000,00
48148	NO CONTRIBUTIVA	4.900.000,00	0,00	4.900.000,00	0,00	0,00	0,00	4.900.000,00
48157	DE ACCIDENTES DE TRABAJO Y ENF.PROF.	21.000,00	0,00	21.000,00	0,00	0,00	0,00	21.000,00

Fuente: Sistema de Información Contable de la Seguridad Social.

Liquidación del presupuesto de gastos. Ejercicio 2018 - Clasificación funcional por programas
1202 Protección Familiar y otras prestaciones

Cuadro 5.1 (Continuación)

Códigos presupuestarios	Descripción	Créditos Presupuestarios		Gastos comprometidos (4)	Obligaciones reconocidas netas (5)	Pagos (6)	Obligaciones pendientes de pago a 31 de dic. (7=5-6)	Remanentes de crédito (8=3-5)
		Iniciales (1)	Modificaciones (2)					
48418	NO CONTRIBUTIVA	540.000,00	0,00	292.203,76	292.203,76	290.966,59	1.237,17	247.796,24
48518	NO CONTRIBUTIVA	388.520.080,00	0,00	353.771.547,25	353.771.547,25	353.748.732,40	22.814,85	34.748.532,75
48528	NO CONTRIBUTIVA	1.146.158.330,00	0,00	1.166.831.701,39	1.166.831.701,39	1.166.754.600,09	77.101,30	-20.673.371,39
48538	NO CONTRIBUTIVA	28.850.290,00	0,00	28.137.131,22	28.137.131,22	27.979.616,87	157.514,35	713.158,78
48548	NO CONTRIBUTIVA	21.675.930,00	0,00	18.698.761,88	18.698.761,88	18.666.382,28	32.379,60	2.977.168,12
48728	NO CONTRIBUTIVA	27.527.470,00	0,00	20.364.608,84	20.364.608,84	20.340.385,78	24.223,06	7.162.861,16
	TOTAL ARTICULO 48 A FAMIL.E INST.SIN F.LUCRO	1.618.421.850,00	0,00	1.588.137.163,70	1.588.137.163,70	1.587.821.893,37	315.270,33	30.284.686,30
	TOTAL CAPITULO 4 TRANSFERENC. CORRIENTES	1.618.421.850,00	0,00	1.588.137.163,70	1.588.137.163,70	1.587.821.893,37	315.270,33	30.284.686,30
	TOTAL PROGRAMA 02 PROTECCION FAMILIAR Y OTRAS PREST.	1.629.231.850,00	50.000,00	1.598.934.227,51	1.598.934.227,51	1.598.618.957,18	315.270,33	30.347.622,49

Fuente: Sistema de Información Contable de la Seguridad Social.

Liquidación del presupuesto de gastos. Ejercicio 2018 - Clasificación funcional por programas

1204 Gestión y Control de los Complementos a Mínimos de Pensiones

Cuadro 5.1 (Continuación)

Códigos presupuestarios	Descripción	Créditos Presupuestarios		Gastos comprometidos (4)	Obligaciones reconocidas netas (5)	Pagos (6)	Obligaciones pendientes de pago a 31 de dic. (7-5-6)	Remanentes de crédito (8-3-5)
		Iniciales (1)	Modificaciones (2)					
	TOTAL	132.505.712.270,00	934.000.000,00	133.439.712.270,00	133.191.797.249,47	133.138.026.012,28	53.771.237,19	247.915.020,53
1200	SUELDOS. (EXCEPTO PERS.CUPO Y EVIS)	13.580,00	0,00	13.580,00	27.584,86	27.584,86	0,00	-14.004,86
1201	SUELDOS DEL SUBGRUPO A2 Y GRUPO B	240.060,00	0,00	240.060,00	160.965,86	160.965,86	0,00	79.094,14
1203	DEL SUBGRUPO C1 Y GRUPO C	775.640,00	0,00	775.640,00	851.574,64	851.574,64	0,00	-75.934,64
1204	DEL SUBGRUPO C2 Y GRUPO D	1.168.580,00	0,00	1.168.580,00	1.067.019,35	1.067.019,35	0,00	101.560,65
1206	TRIENIOS	541.810,00	0,00	541.810,00	635.068,20	635.068,20	0,00	-93.258,20
1207	PAGAS EXTRA.	621.320,00	0,00	621.320,00	628.394,53	628.394,53	0,00	-7.074,53
1210	COMPLEMENTO DE DESTINO	1.228.250,00	0,00	1.228.250,00	1.150.222,42	1.150.222,42	0,00	78.027,58
12110	COMPONENTE GRAL.PERSONAL NO SANIT.	1.077.420,00	0,00	1.077.420,00	1.163.045,47	1.163.045,47	0,00	-85.625,47
1212	INDEMNIZACION POR RESIDENCIA	23.030,00	0,00	23.030,00	26.917,18	26.917,18	0,00	-3.887,18
12191	COMPLEMENTOS TRANSITORIOS ABSORBIBLE	1.020,00	0,00	1.020,00	0,00	0,00	0,00	1.020,00
12199	OTROS COMPLEMENTOS	10.660,00	0,00	10.660,00	15.805,85	15.805,85	0,00	-5.145,85
	TOTAL ARTICULO 12 PERS.FUNC. Y ESTATUTARIO	5.701.370,00	0,00	5.701.370,00	5.726.598,36	5.726.598,36	0,00	-25.228,36
1500	POR DESEMPEÑO DEL PUESTO	1.489.650,00	-50.000,00	1.439.650,00	1.412.614,06	1.412.614,06	0,00	27.035,94
1501	POR CUMPLIMIENTO DE OBJETIVOS	498.780,00	0,00	498.780,00	392.288,66	392.288,66	0,00	106.491,34
151	GRATIFICACIONES	0,00	0,00	0,00	3.600,00	3.600,00	0,00	-3.600,00
	TOTAL ARTICULO 15 INCENTIVOS AL RENDIMIENTO	1.988.430,00	-50.000,00	1.938.430,00	1.808.502,72	1.808.502,72	0,00	129.927,28
1600	CUOTAS DE LA SEGURIDAD SOCIAL	1.690.200,00	0,00	1.690.200,00	1.658.482,25	1.658.482,25	0,00	31.717,75
	TOTAL ARTICULO 16 CUOTAS Y GAST. SOC.A CARGO EMP.	1.690.200,00	0,00	1.690.200,00	1.658.482,25	1.658.482,25	0,00	31.717,75
	TOTAL CAPITULO 1 GASTOS DE PERSONAL	9.380.000,00	-50.000,00	9.330.000,00	9.193.583,33	9.193.583,33	0,00	136.416,67
48111	REGIMEN GENERAL	196.376.040,00	0,00	196.376.040,00	202.985.801,91	202.793.329,91	192.472,00	-6.609.761,91
48112	REGIMEN ESPECIAL DE TRABAJO AUTONOMOS	57.914.000,00	0,00	57.914.000,00	58.717.900,45	58.643.650,69	74.249,76	-803.900,45
48115	REGIMEN ESPECIAL DE LA MINA. CARBON	47.000,00	0,00	47.000,00	47.396,10	47.396,10	0,00	-396,10
48117	DE ACCIDENTES DE TRABAJO Y ENFER. PROF.	3.982.000,00	0,00	3.982.000,00	4.032.496,48	4.025.407,24	7.089,24	-50.496,48
48121	REGIMEN GENERAL	2.716.676.630,00	-71.000.000,00	2.645.676.630,00	2.648.640.695,79	2.647.855.820,21	784.875,58	-2.964.065,79
48122	REGIMEN ESPECIAL TRABAJO AUTONOMOS	1.340.560.000,00	0,00	1.340.560.000,00	1.317.506.649,57	1.317.220.681,38	285.968,19	23.053.350,43

Fuente: Sistema de Información Contable de la Seguridad Social.

Liquidación del presupuesto de gastos. Ejercicio 2018 - Clasificación funcional por programas
1204 Gestión y Control de los Complementos a Mínimos de Pensiones

Cuadro 5.1 (Continuación)

Créditos presupuestarios	Descripción	Créditos Presupuestarios		Gastos comprometidos (4)	Obligaciones reconocidas netas (5)	Pagos (6)	Obligaciones pendientes de pago a 31 de dic. (7-5-6)	Remanentes de crédito (9-3-5)
		Iniciales (1)	Modificaciones (2)					
48125	REGIMEN ESPECIAL MINERIA DEL CARBON	1.584.000,00	0,00	1.635.711,96	1.635.711,96	1.635.442,32	269,64	-51.711,96
48127	DE ACCIDENTES DE TRABAJO Y ENF.PROF.	24.278.000,00	0,00	24.939.253,23	24.939.253,23	24.935.615,23	3.638,00	-661.253,23
48131	REGIMEN GENERAL	1.715.811.000,00	-100.000.000,00	1.615.811.000,00	1.632.389.823,83	1.632.212.973,77	176.850,06	-16.578.823,83
48132	REGIMEN ESPECIAL TRABAJ. AUTONOMOS	798.894.000,00	0,00	798.894.000,00	764.832.424,10	764.677.509,77	154.914,33	34.061.575,90
48135	REGIMEN ESPECIAL MINERIA DEL CARBON	7.413.000,00	0,00	7.413.000,00	7.229.007,26	7.228.134,20	873,06	183.992,74
48137	DE ACCIDENTES DE TRABAJO Y ENF.PROF.	60.011.000,00	0,00	60.011.000,00	59.386.128,59	59.381.447,19	4.681,40	624.871,41
48141	REGIMEN GENERAL	184.275.270,00	0,00	184.275.270,00	185.335.088,14	185.282.629,11	52.459,03	-1.059.818,14
48142	REGIMEN ESPECIAL TRABAJ. AUTONOMOS	80.738.000,00	0,00	80.738.000,00	81.813.377,89	81.791.904,34	21.473,55	-1.075.377,89
48145	REGIMEN ESPECIAL MINERIA DEL CARBON	992.000,00	0,00	992.000,00	1.009.247,01	1.009.247,01	0,00	-17.247,01
48147	DE ACCIDENTE DE TRABAJO Y ENF.PROF.	4.442.000,00	0,00	4.442.000,00	4.579.544,12	4.579.094,04	450,08	-137.544,12
48151	REGIMEN GENERAL	17.433.060,00	0,00	17.433.060,00	18.043.088,24	18.037.469,26	5.618,98	-610.028,24
48152	REGIMEN ESPECIAL TRABAJ. AUTONOMOS	12.738.000,00	0,00	12.738.000,00	13.223.180,21	13.222.161,86	1.018,35	-485.180,21
48155	REGIMEN ESPECIAL MINERIA DEL CARBON	104.000,00	0,00	104.000,00	100.333,06	100.333,06	0,00	3.666,94
48157	DE ACCIDENTES DE TRABAJO Y ENF.PROF.	161.000,00	0,00	161.000,00	168.569,54	168.569,54	0,00	-7.569,54
	TOTAL ARTICULO 48 A FAMIL.E INST.SIN F.LUCRO	7.224.430.000,00	-171.000.000,00	7.053.430.000,00	7.026.615.717,48	7.024.848.816,23	1.766.901,25	26.814.282,52
	TOTAL CAPITULO 4 TRANSFERENC. CORRIENTES	7.224.430.000,00	-171.000.000,00	7.053.430.000,00	7.026.615.717,48	7.024.848.816,23	1.766.901,25	26.814.282,52
	TOTAL PROGRAMA 04 GEST.Y CONTROL COMPLEM.MIN.PENS.	7.233.810.000,00	-171.050.000,00	7.062.760.000,00	7.035.809.300,81	7.034.042.399,56	1.766.901,25	26.950.699,19
	TOTAL GRUPO PROGRAMA 12 GESTION PREST.ECON.NO CONTRIBUTIVAS	8.863.041.850,00	-171.000.000,00	8.692.041.850,00	8.634.743.528,32	8.632.661.356,74	2.082.171,58	57.298.321,68

Fuente: Sistema de Información Contable de la Seguridad Social.

Liquidación del presupuesto de gastos. Ejercicio 2018 - Clasificación funcional por programas

1391 Dirección y Servicios Generales

Cuadro 5.1 (Continuación)

Códigos presupuestarios	Descripción	Créditos Presupuestarios		Gastos comprometidos (4)	Obligaciones reconocidas netas (5)	Pagos (6)	Obligaciones pendientes de pago a 31 de dic. (7=5-6)	Remanentes de crédito (8=3-5)
		Iniciales (1)	Modificaciones (2)					
	TOTAL	132.505.712,270,00	934.000.000,00	133.439.712,270,00	133.200.767,954,38	133.138.026.012,28	53.771.237,19	247.915.020,53
1000	RETRIBUCIONES BASICAS	14.910,00	0,00	14.910,00	15.157,25	15.157,25	0,00	-247,25
1001	RETRIBUCIONES COMPLEMENTARIAS	43.530,00	0,00	43.530,00	41.484,73	41.484,73	0,00	2.045,27
	TOTAL ARTICULO 10 ALTOS CARGOS	58.440,00	0,00	58.440,00	56.641,98	56.641,98	0,00	1.798,02
12000	SUELDOS. (EXCEPTO PERS. CUPO Y EVIS)	6.277.700,00	-1,00	6.277.699,00	5.227.733,86	5.227.733,86	0,00	1.049.965,14
12002	SUELDOS PERSONAL MEDICO EVI	176.490,00	0,00	176.490,00	94.101,89	94.101,89	0,00	82.388,11
1201	SUELDOS DEL SUBGRUPO A2 Y GRUPO B	3.099.130,00	0,00	3.099.130,00	2.834.495,23	2.834.495,23	0,00	264.634,77
1203	DEL SUBGRUPO C1 Y GRUPO C	5.318.440,00	0,00	5.318.440,00	4.874.111,55	4.874.111,55	0,00	444.328,45
1204	DEL SUBGRUPO C2 Y GRUPO D	8.345.110,00	0,00	8.345.110,00	6.817.262,03	6.817.262,03	0,00	1.527.847,97
1205	SUELDOS PERS. AGRUP. PROF. Y GRUPO E	127.560,00	0,00	127.560,00	110.133,25	110.133,25	0,00	17.426,75
1206	TRIENIOS	5.038.810,00	0,00	5.038.810,00	5.783.963,73	5.783.963,73	0,00	-745.153,73
1207	PAGAS EXTRA.	6.304.410,00	0,00	6.304.410,00	5.738.848,44	5.738.848,44	0,00	565.561,56
1210	COMPLEMENTO DE DESTINO	9.818.520,00	-9.500.000,00	318.520,00	12.187.896,34	12.187.896,34	0,00	-11.869.376,34
12110	COMPONENTE GRAL. PERSONAL NO SANIT.	13.297.190,00	0,00	13.297.190,00	13.564.195,02	13.564.195,02	0,00	-267.005,02
1212	INDEMNIZACION POR RESIDENCIA	121.010,00	0,00	121.010,00	226.934,53	226.934,53	0,00	-105.924,53
12191	COMPLEMENTOS TRANSITORIOS ABSORBIBLE	5.340,00	0,00	5.340,00	0,00	0,00	0,00	5.340,00
12199	OTROS COMPLEMENTOS	56.030,00	0,00	56.030,00	99.669,10	99.669,10	0,00	-43.639,10
1240	SUELDOS DEL SUBGRUPO A1 Y GRUPO A	2.000,00	0,00	2.000,00	0,00	0,00	0,00	2.000,00
1241	SUELDOS DEL SUBGRUPO A2 Y GRUPO B	2.000,00	0,00	2.000,00	0,00	0,00	0,00	2.000,00
1243	DEL SUBGRUPO C1 Y GRUPO C	2.000,00	0,00	2.000,00	0,00	0,00	0,00	2.000,00
1244	SUELDOS DEL SUBGRUPO C2 Y GRUPO D	2.000,00	0,00	2.000,00	0,00	0,00	0,00	2.000,00
1245	SUELDOS PERS. AGRUP. PROF. Y GRUPO E	2.000,00	0,00	2.000,00	0,00	0,00	0,00	2.000,00
1246	TRIENIOS	2.000,00	0,00	2.000,00	0,00	0,00	0,00	2.000,00
	TOTAL ARTICULO 12 PERS. FUNC. Y ESTATUTARIO	57.997.740,00	-9.500.001,00	48.497.739,00	57.559.344,97	57.559.344,97	0,00	-9.061.605,97
13090	RETRIBUCIONES BASICAS Y OTRAS REMUN.	15.108.500,00	0,00	15.108.500,00	12.152.548,23	12.152.548,23	0,00	2.955.951,77
1310	RETRIBUCIONES BASICAS Y OTRAS REMUN.	35.240,00	0,00	35.240,00	0,00	0,00	0,00	35.240,00
	TOTAL ARTICULO 13 LABORALES	15.143.740,00	0,00	15.143.740,00	12.152.548,23	12.152.548,23	0,00	2.991.191,77
1500	POR DESEMPEÑO DEL PUESTO	14.313.550,00	0,00	14.313.550,00	13.385.836,31	13.385.836,31	0,00	927.713,69
1501	POR CUMPLIMIENTO DE OBJETIVOS	5.052.630,00	0,00	5.052.630,00	5.278.645,95	5.278.645,95	0,00	-226.015,95

Fuente: Sistema de Información Contable de la Seguridad Social.

Liquidación del presupuesto de gastos. Ejercicio 2018 - Clasificación funcional por programas

1391 Dirección y Servicios Generales

Cuadro 5.1 (Continuación)

Créditos presupuestarios	Descripción	Créditos Presupuestarios		Gastos comprometidos (4)	Obligaciones reconocidas netas (5)	Pagos (6)	Obligaciones pendientes de pago a 31 de dic. (7=5-6)	Remanentes de crédito (8=3-5)
		Iniciales (1)	Modificaciones (2)					
151	GRATIFICACIONES	418.640,00	0,00	533.202,50	533.202,50	533.202,50	0,00	-114.562,50
	TOTAL ARTICULO 15 INCENTIVOS AL RENDIMIENTO	19.784.820,00	0,00	19.197.684,76	19.197.684,76	19.197.684,76	0,00	587.135,24
1600	CUOTAS DE LA SEGURIDAD SOCIAL	21.340.030,00	-5.000.000,00	19.342.528,26	19.342.528,26	19.342.528,26	0,00	-3.002.498,26
1620	FORM.Y PERFECCIONAM. DEL PERSONAL	300.000,00	0,00	136.977,29	119.267,29	116.689,29	2.578,00	180.732,71
1621	SERVICIOS DE COMEDOR	791.000,00	0,00	716.058,29	579.839,97	553.530,86	26.309,11	211.160,03
1623	RECONOCIMIENTOS MEDICOS	795.000,00	0,00	749.826,17	649.395,84	639.569,11	9.826,73	145.604,16
1624	ACCION SOCIAL	4.085.430,00	0,00	4.067.568,73	4.067.568,73	4.067.568,73	0,00	17.861,27
1625	SEGUROS	285.000,00	0,00	174.826,29	126.920,69	126.920,69	0,00	158.079,31
1629	OTROS	972.110,00	0,00	1.081.176,84	1.081.176,84	1.071.883,90	9.292,94	-109.066,84
	TOTAL ARTICULO 16 CUOTAS Y GAST.SOCA CARGO EMP.	28.568.570,00	-5.000.000,00	26.268.961,87	25.966.697,62	25.918.690,84	48.006,78	-2.398.127,62
	TOTAL CAPITULO 1 GASTOS DE PERSONAL	121.553.310,00	-14.500.001,00	115.235.181,81	114.932.917,56	114.884.910,78	48.006,78	-7.879.608,56
202	ARRENDAM.EDIF. Y OTRAS CONSTRUCCIONES	1.840.000,00	0,00	1.518.566,08	1.518.565,84	1.514.233,43	4.332,41	321.434,16
203	ARRENDAM.MAQUIN.,INSTAL. Y UTILLAJE	0,00	0,00	1.781,97	1.484,95	1.187,96	296,99	-1.484,95
205	ARRENDAM.DE MOBILIARIO Y ENSERES	28.050,00	0,00	20.860,91	20.860,46	20.621,18	239,28	7.189,54
208	ARREND.DE OTRO INMOVILIZADO MATERIAL	0,00	0,00	755,95	755,94	755,94	0,00	-755,94
	TOTAL ARTICULO 20 ARRENDAMIENTOS Y CANONES	1.868.050,00	0,00	1.541.964,91	1.541.667,19	1.536.798,51	4.868,68	326.382,81
210	TERRENOS Y BIENES NATURALES	800,00	0,00	3.888,62	3.888,62	3.888,62	0,00	-3.088,62
212	EDIFICIOS Y OTRAS CONSTRUCCIONES	4.670.370,00	0,00	3.840.449,89	3.762.324,06	3.718.588,78	43.735,28	908.045,94
213	MAQUINARIA,INSTALACIONES Y UTILLAJE	1.670.740,00	0,00	1.388.429,96	1.350.709,95	1.324.677,38	26.032,57	320.030,05
214	ELEMENTOS DE TRANSPORTE	36.220,00	0,00	14.782,98	14.334,45	13.663,32	671,13	21.885,55
215	MOBILIARIO Y ENSERES	1.204.340,00	0,00	719.646,40	511.138,59	485.955,25	25.183,34	693.201,41
219	OTRO INMOVILIZADO MATERIAL	1.620,00	0,00	1.142,32	729,58	729,58	0,00	890,42
	TOTAL ARTICULO 21 REPARACION,IMANTEN.Y CONSERV.	7.584.090,00	0,00	5.968.340,17	5.643.125,25	5.547.502,93	95.622,32	1.940.964,75
2200	ORDINARIO NO INVENTARIABLE	1.883.030,00	0,00	1.437.925,03	1.343.800,44	1.243.120,48	100.679,96	539.229,56
2201	PRENSA, REV., LIBROS Y OTRAS PUBLIC.	125.810,00	0,00	107.820,97	98.072,70	96.839,58	1.233,12	27.737,30
2202	MATERIAL INFORMATICO NO INVENTARIABLE	54.550,00	0,00	34.028,11	27.664,27	27.664,27	0,00	26.885,73
22100	ENERGIA ELECTRICA	10.837.360,00	0,00	9.188.464,49	8.030.113,70	7.782.132,43	247.981,27	2.807.246,30
22101	AGUA	437.480,00	0,00	412.462,11	373.068,68	359.614,74	13.453,94	64.411,32
22102	GAS	470.410,00	0,00	447.901,92	315.302,92	308.611,02	6.691,90	155.107,08
22103	COMBUSTIBLE	144.730,00	0,00	144.154,04	110.084,41	108.672,24	1.412,17	34.645,59
22110	PRODUCTOS FARMACEUTICOS	32.420,00	0,00	18.576,24	18.380,84	18.380,84	0,00	14.039,16

Fuente: Sistema de Información Contable de la Seguridad Social.

Liquidación del presupuesto de gastos. Ejercicio 2018 - Clasificación funcional por programas

1391 Dirección y Servicios Generales

Cuadro 5.1 (Continuación)

Créditos presupuestarios	Descripción	Créditos Presupuestarios		Gastos comprometidos (4)	Obligaciones reconocidas netas (5)	Pagos (6)	Obligaciones pendientes de pago a 31 de dic. (7=5-6)	Remanentes de crédito (8=3-5)
		Iniciales (1)	Modificaciones (2)					
2212	INSTRUM. Y PEO. UTILLAJE SANITARIO	9.750,00	0,00	9.750,00	7.637,82	7.637,82	0,00	2.112,18
2213	INSTRUM.Y PEO. UTILLAJE NO SANITARIO	75.380,00	0,00	75.380,00	37.834,20	37.834,20	0,00	37.545,80
22140	LENCERIA	1.150,00	0,00	1.150,00	662,06	662,06	0,00	487,94
22141	VESTUARIO	160.170,00	0,00	160.170,00	129.300,89	105.458,17	9.977,63	44.734,20
22164	OTRO MATERIAL SANITARIO	28.860,00	0,00	28.860,00	32.208,93	31.598,58	0,00	-2.738,58
2217	MAT.NO SANIT.PARA CONSUMO Y REPOSIC.	289.420,00	0,00	289.420,00	233.345,40	229.612,77	1.970,99	57.836,24
2219	OTROS SUMINISTROS	641.100,00	0,00	641.100,00	452.792,54	399.139,86	21.652,67	220.307,47
22200	SERV. TELECOMUNICACIONES	21.550,00	0,00	21.550,00	14.382,06	12.622,09	0,00	8.927,91
2221	POSTALES Y MENSAJERIA	18.505.530,00	0,00	18.505.530,00	15.850.751,14	9.963.182,59	268.990,25	8.273.357,16
2229	OTRAS	880,00	0,00	880,00	778,37	778,37	0,00	101,63
223	TRANSPORTES	429.850,00	0,00	429.850,00	321.604,49	274.052,89	1.656,49	154.140,62
2240	EDIFICIOS Y LOCALES	4.040,00	0,00	4.040,00	2.916,78	2.916,78	0,00	1.123,22
2241	VEHICULOS	37.640,00	0,00	37.640,00	29.790,17	29.790,17	0,00	7.849,83
2250	ESTATALES	1.045.030,00	0,00	1.045.030,00	1.099.967,39	1.099.967,39	0,00	-54.937,39
2251	AUTONOMICOS	3.480,00	0,00	3.480,00	4.078,99	4.020,67	58,32	-598,99
2252	LOCALES	4.069.480,00	0,00	4.069.480,00	4.151.056,98	4.095.183,66	722,58	-26.426,24
2261	ATENC.PROTOCOLAR. Y REPRESENTATIVAS	93.420,00	0,00	93.420,00	33.132,26	30.457,07	2.324,89	60.638,04
22620	DE GESTION ADMINISTRATIVA	52.400,00	0,00	52.400,00	42.809,07	42.809,07	0,00	9.590,93
22621	DE COMUNICACION	1.028.200,00	0,00	1.028.200,00	1.603,14	1.602,82	0,00	1.026.597,18
2263	JURIDICOS, CONTENCIOSOS	65.950,00	0,00	65.950,00	308.052,55	300.300,01	7.752,54	-242.102,55
2265	CUOTAS DE ASOCIACION	367.000,00	0,00	367.000,00	322.542,02	322.542,02	0,00	44.457,98
22660	REUNIONES,CONFEREN.Y CELEBRAC.ACTOS	315.400,00	0,00	315.400,00	86.739,83	77.565,17	2.040,85	235.793,98
22661	CURSOS DE FORMACION	75.800,00	0,00	75.800,00	4.568,05	4.568,05	0,00	71.231,95
2267	OPOSICIONES Y PRUEBAS SELECTIVAS	0,00	0,00	0,00	2.689,83	2.689,83	0,00	-2.689,83
2269	OTROS	191.120,00	0,00	191.120,00	196.137,24	185.183,34	6.245,68	-309,02
2270	INFORMES,DICT.Y OTRAS ACTUA.PROFES.	687.140,00	0,00	687.140,00	759.010,39	612.057,88	16.902,52	58.179,60
2273	LIMPIEZA Y ASEO	14.197.960,00	0,00	14.197.960,00	13.218.587,91	13.063.452,73	129.538,17	1.004.969,10
2274	SEGURIDAD	12.781.950,00	0,00	12.781.950,00	11.558.350,54	11.423.033,05	116.841,77	1.242.075,18
2276	SERV. CONTRATADOS ADMINISTRATIVOS	6.255.370,00	-3.500.000,00	2.755.370,00	843.579,95	696.275,91	71.208,12	1.987.885,97
22781	SERV.EXTERNOS DE GEST.DE PREST.	541.960,00	0,00	541.960,00	385.556,10	385.556,10	0,00	156.403,90
22782	SERVICIOS DE CARACTER INFORMATICO	1.504.000,00	0,00	1.504.000,00	3.792,79	3.792,79	0,00	1.500.207,21
22784	SERV.INTERNOS GEST.PREST.	750.000,00	0,00	750.000,00	404.034,55	391.739,35	10.604,93	347.655,72
2279	OTROS	1.876.330,00	0,00	1.876.330,00	861.809,87	782.993,72	24.496,44	1.068.839,84
	TOTAL ARTICULO 22 MATER.SUMINIST.Y OTROS	80.093.100,00	-3.500.000,00	76.593.100,00	63.193.437,74	54.566.112,58	1.064.437,20	20.962.550,22

Fuente: Sistema de Información Contable de la Seguridad Social.

Liquidación del presupuesto de gastos. Ejercicio 2018 - Clasificación funcional por programas

1391 Dirección y Servicios Generales

Cuadro 5.1 (Continuación)

Créditos presupuestarios	Descripción	Créditos Presupuestarios			Gastos comprometidos (4)	Obligaciones reconocidas netas (5)	Pagos (6)	Obligaciones pendientes de pago a 31 de dic. (7=5-6)	Remanentes de crédito (8=3-5)
		Iniciales (1)	Modificaciones (2)	Definitivos (3=1+2)					
230	DIETAS	727.470,00	0,00	727.470,00	704.591,62	702.652,53	1.939,09	22.878,38	
231	LOCOMOCION	749.960,00	0,00	749.960,00	760.239,24	755.876,56	4.016,43	-9.932,99	
233	OTRAS INDEMNIZACIONES	936.270,00	0,00	936.270,00	1.058.243,33	1.042.048,33	15.235,00	-121.013,33	
	TOTAL ARTICULO 23 INDEMNIZ.RAZON SERVICIO	2.413.700,00	0,00	2.413.700,00	2.523.074,19	2.500.577,42	21.190,52	-108.067,94	
240	GASTOS DE EDICION Y DISTRIBUCION	15.000,00	0,00	15.000,00	0,00	0,00	0,00	15.000,00	
	TOTAL ARTICULO 24 GASTOS DE PUBLICACIONES	15.000,00	0,00	15.000,00	0,00	0,00	0,00	15.000,00	
	TOTAL CAPITULO 2 GAST. CORRIENT. BIENES Y SERV.	91.973.940,00	-3.500.000,00	88.473.940,00	73.226.817,01	64.150.991,44	1.186.118,72	23.136.829,84	
3529	OTROS	144.220,00	0,00	144.220,00	28.415,70	27.564,56	851,14	115.804,30	
359	OTROS GASTOS FINANCIEROS	15.780,00	0,00	15.780,00	120,00	120,00	0,00	15.660,00	
	TOTAL ARTICULO 35 INTERES. DEMORA Y OTROS GASTOS	160.000,00	0,00	160.000,00	28.535,70	27.684,56	851,14	131.464,30	
	TOTAL CAPITULO 3 GASTOS FINANCIEROS	160.000,00	0,00	160.000,00	28.535,70	27.684,56	851,14	131.464,30	
473	PARA INCENT. REDUC. SINIES. LABORAL	1.000.000,00	0,00	1.000.000,00	873,27	873,27	0,00	999.126,73	
	TOTAL ARTICULO 47 A EMPRESAS PRIVADAS	1.000.000,00	0,00	1.000.000,00	873,27	873,27	0,00	999.126,73	
	TOTAL CAPITULO 4 TRANSFERENC. CORRIENTES	1.000.000,00	0,00	1.000.000,00	873,27	873,27	0,00	999.126,73	
621	CONSTRUCCIONES	7.016.950,00	0,00	7.016.950,00	4.588.306,60	4.588.306,60	0,00	2.428.643,40	
623	MAQUINARIA, INSTALACIONES Y UTILLAJE	43.000,00	0,00	43.000,00	122.060,47	122.060,26	0,00	-79.060,26	
624	MATERIAL DE TRANSPORTE	25.000,00	0,00	25.000,00	0,00	0,00	0,00	25.000,00	
625	MOBILIARIO Y ENSERES	2.100.000,00	0,00	2.100.000,00	164.425,19	80.429,12	15.266,11	2.004.304,77	
	TOTAL ARTICULO 62 INVERSIONES NUEVAS	9.184.950,00	0,00	9.184.950,00	4.874.792,26	4.790.795,98	15.266,11	4.378.887,91	
6321	CONSTRUCCIONES	4.269.990,00	0,00	4.269.990,00	967.356,19	940.050,87	2.179,68	3.327.759,45	
633	MAQUINARIA, INSTALACIONES Y UTILLAJE	2.549.410,00	0,00	2.549.410,00	390.286,83	338.733,39	0,00	2.210.676,61	
634	MATERIAL DE TRANSPORTE	85.000,00	0,00	85.000,00	28.677,00	0,00	0,00	85.000,00	
635	MOBILIARIO Y ENSERES	320.000,00	0,00	320.000,00	171.624,72	130.861,11	30.943,33	158.195,56	
	TOTAL ARTICULO 63 INVERSIONES DE REPOSICION	7.224.400,00	0,00	7.224.400,00	1.557.944,74	1.409.645,37	33.123,01	5.781.631,62	
	TOTAL CAPITULO 6 INVERSIONES REALES	16.409.350,00	0,00	16.409.350,00	6.432.737,00	6.200.441,35	48.389,12	10.160.519,53	
8300	AL PERSONAL	2.949.150,00	0,00	2.949.150,00	2.235.886,85	2.185.290,66	45.989,43	717.869,91	
	TOTAL ARTICULO 83 CONC. PRESTAMINO PUBLIC.	2.949.150,00	0,00	2.949.150,00	2.235.886,85	2.185.290,66	45.989,43	717.869,91	
8400	A CORTO PLAZO	3.320,00	0,00	3.320,00	0,00	0,00	0,00	3.320,00	
8410	A CORTO PLAZO	3.880,00	0,00	3.880,00	0,00	0,00	0,00	3.880,00	
8411	A LARGO PLAZO	43.650,00	0,00	43.650,00	1.021,63	1.021,63	0,00	42.628,37	
	TOTAL ARTICULO 84 CONST. DE DEPOS. IMPOSIC. Y FIANZAS	50.850,00	0,00	50.850,00	1.021,63	1.021,63	0,00	49.828,37	
	TOTAL CAPITULO 8 ACTIVOS FINANCIEROS	3.000.000,00	0,00	3.000.000,00	2.236.908,48	2.186.312,29	45.989,43	767.698,28	
	TOTAL PROGRAMA 91 DIRECCION Y SERVICIOS GENERALES	234.096.600,00	-18.000.001,00	216.096.599,00	197.161.053,27	187.451.213,69	1.329.355,19	27.316.030,12	

Fuente: Sistema de Información Contable de la Seguridad Social.

Liquidación del presupuesto de gastos. Ejercicio 2018 - Clasificación funcional por programas
1392 Información y atención personalizada

Cuadro 5.1 (Continuación)

Créditos presu- puestarios	Descripción	Créditos Presupuestarios		Gastos comprometidos (4)	Obligaciones reconocidas netas (5)	Pagos (6)	Obligaciones pendientes de pago a 31 de dic. (7=5-6)	Remanentes de crédito (8=3-5)
		Iniciales (1)	Modificaciones (2)					
	TOTAL	132.505.712.270,00	934.000.000,00	133.439.712.270,00	133.200.767.954,38	133.138.026.012,28	53.771.237,19	247.915.020,53
12000	SUELDOS. (EXCEPTO PERS.CUPO Y EVIS)	461.590,00	0,00	461.590,00	215.574,74	215.574,74	0,00	246.015,26
1201	SUELDOS DEL SUBGRUPO A2 Y GRUPO B	2.227.140,00	0,00	2.227.140,00	1.885.652,04	1.885.652,04	0,00	341.487,96
1203	DEL SUBGRUPO C1 Y GRUPO C	11.794.180,00	0,00	11.794.180,00	12.405.125,91	12.405.125,91	0,00	-610.945,91
1204	DEL SUBGRUPO C2 Y GRUPO D	10.930.600,00	0,00	10.930.600,00	11.703.755,55	11.703.755,55	0,00	-773.155,55
1205	SUELDOS PERS.AGRUP. PROF. Y GRUPO E	40.280,00	0,00	40.280,00	26.956,22	26.956,22	0,00	13.323,78
1206	TRIENIOS	6.176.400,00	0,00	6.176.400,00	7.450.086,79	7.450.086,79	0,00	-1.273.686,79
1207	PAGAS EXTRA.	7.107.910,00	0,00	7.107.910,00	7.955.798,16	7.955.798,16	0,00	-847.888,16
1210	COMPLEMENTO DE DESTINO	21.034.790,00	0,00	21.034.790,00	15.152.044,30	15.152.044,30	0,00	5.882.745,70
12110	COMPONENTE GRAL.PERSONAL NO SANIT.	15.737.000,00	0,00	15.737.000,00	15.181.247,28	15.181.247,28	0,00	555.752,72
1212	INDEMNIZACION POR RESIDENCIA	302.140,00	0,00	302.140,00	339.663,74	339.663,74	0,00	-37.523,74
12191	COMPLEMENTOS TRANSITORIOS ABSORBIBLE	13.340,00	0,00	13.340,00	0,00	0,00	0,00	13.340,00
12199	OTROS COMPLEMENTOS	139.890,00	0,00	139.890,00	197.540,55	197.540,55	0,00	-57.650,55
	TOTAL ARTICULO 12 PERS.FUNC. Y ESTATUTARIO	75.965.260,00	0,00	75.965.260,00	72.513.445,28	72.513.445,28	0,00	3.451.814,72
13090	RETRIBUCIONES BASICAS Y OTRAS REMUN.	1.380.550,00	0,00	1.380.550,00	964.612,10	964.612,10	0,00	415.937,90
	TOTAL ARTICULO 13 LABORALES	1.380.550,00	0,00	1.380.550,00	964.612,10	964.612,10	0,00	415.937,90
1500	POR DESEMPEÑO DEL PUESTO	19.084.410,00	0,00	19.084.410,00	17.195.535,54	17.195.535,54	0,00	1.888.874,46
1501	POR CUMPLIMIENTO DE OBJETIVOS	6.481.310,00	0,00	6.481.310,00	5.274.168,21	5.274.168,21	0,00	1.207.141,79
	TOTAL ARTICULO 15 INCENTIVOS AL RENDIMIENTO	25.565.720,00	0,00	25.565.720,00	22.469.703,75	22.469.703,75	0,00	3.096.016,25
1600	CUOTAS DE LA SEGURIDAD SOCIAL	22.712.520,00	0,00	22.712.520,00	19.273.370,89	19.273.370,89	0,00	3.439.149,11
	TOTAL ARTICULO 16 CUOTAS Y GAST.SOC.A CARGO EMP.	22.712.520,00	0,00	22.712.520,00	19.273.370,89	19.273.370,89	0,00	3.439.149,11
	TOTAL CAPITULO 1 GASTOS DE PERSONAL	125.624.050,00	0,00	125.624.050,00	115.221.132,02	115.221.132,02	0,00	10.402.917,98
2221	POSTALES Y MENSAJERIA	3.200.000,00	0,00	3.200.000,00	3.490.909,09	2.901.358,71	2.901.358,71	298.641,29
22621	DE COMUNICACION	883.130,00	0,00	883.130,00	545.892,41	545.892,41	0,00	337.237,59
2263	JURIDICOS, CONTENCIOSOS	0,00	0,00	0,00	6.050,17	6.050,17	0,00	-6.050,17
	TOTAL ARTICULO 22 MATER.SUMINIST.Y OTROS	4.083.130,00	0,00	4.083.130,00	4.042.851,67	3.453.301,29	3.453.301,29	629.828,71

Fuente: Sistema de Información Contable de la Seguridad Social.

Liquidación del presupuesto de gastos. Ejercicio 2018 - Clasificación funcional por programas
1392 Información y atención personalizada

Cuadro 5.1 (Continuación)

Códigos presupuestarios	Descripción	Créditos Presupuestarios		Gastos comprometidos (4)	Obligaciones reconocidas netas (6)	Pagos (6)	Obligaciones pendientes de pago a 31 de dic. (7-5-6)	Remanentes de crédito (8-3-5)
		Iniciales (1)	Modificaciones (2)					
	TOTAL CAPITULO 2 GAST.CORRIENT.BIENES Y SERV.	4.083.130,00	0,00	4.042.851,67	3.453.301,29	3.453.301,29	0,00	629.828,71
6220	ADQUISICIONES	3.203.000,00	0,00	0,00	0,00	0,00	0,00	3.203.000,00
6221	CONSTRUCCIONES	4.208.900,00	0,00	491.329,93	490.659,79	463.753,90	26.905,89	3.718.240,21
623	MAQUINARIA, INSTALACIONES Y UTILLAJE	91.500,00	0,00	61.520,14	61.520,14	61.520,14	0,00	29.979,86
625	MOBILIARIO Y ENSERES	215.000,00	0,00	237.969,02	237.969,02	237.969,02	0,00	-22.969,02
	TOTAL ARTICULO 62 INVERSIONES NUEVAS	7.718.400,00	0,00	790.819,09	790.148,95	763.243,06	26.905,89	6.928.251,05
6321	CONSTRUCCIONES	3.283.970,00	0,00	481.028,67	481.028,67	385.787,59	95.241,08	2.802.941,33
633	MAQUINARIA, INSTALACIONES Y UTILLAJE	623.500,00	0,00	444.088,44	444.088,44	431.074,95	13.013,49	179.411,56
635	MOBILIARIO Y ENSERES	375.730,00	0,00	12.662,03	12.662,03	12.662,03	0,00	363.067,97
639	INMOVILIZADO INMATERIAL	0,00	0,00	941,38	941,38	941,38	0,00	-941,38
	TOTAL ARTICULO 63 INVERSIONES DE REPOSICION	4.283.200,00	0,00	938.720,52	938.720,52	830.465,95	108.254,57	3.344.479,48
	TOTAL CAPITULO 6 INVERSIONES REALES	12.001.600,00	0,00	1.729.539,61	1.728.869,47	1.593.709,01	135.160,46	10.272.730,53
	TOTAL PROGRAMA 92 INFORMAC.Y ATENCION PERSONALIZADA	141.708.780,00	0,00	120.993.523,30	120.403.302,78	120.268.142,32	135.160,46	21.305.477,22

Fuente: Sistema de Información Contable de la Seguridad Social.

Liquidación del presupuesto de gastos. Ejercicio 2018 - Clasificación funcional por programas
1393 Gestión internacional de prestaciones

Cuadro 5.1 (Continuación)

Créditos presupuestarios	Descripción	Créditos Presupuestarios		Gastos comprometidos (4)	Obligaciones reconocidas netas (5)	Pagos (6)	Obligaciones pendientes de pago a 31 de dic. (7-5-6)	Remanentes de crédito (8-3-5)
		Iniciales (1)	Modificaciones (2)					
	TOTAL	132.505.712.270,00	934.000.000,00	133.439.712.270,00	133.200.767.954,38	133.138.026.012,28	53.771.237,19	247.915.020,53
12000	SUELDOS. (EXCEPTO PERS.CUPO Y EVIS)	0,00	1,00	1,00	4.604,68	4.604,68	0,00	-4.603,68
1201	SUELDOS DEL SUBGRUPO A2 Y GRUPO B	117.390,00	0,00	117.390,00	105.567,97	105.567,97	0,00	11.822,03
1203	DEL SUBGRUPO C1 Y GRUPO C	326.120,00	0,00	326.120,00	277.227,72	277.227,72	0,00	48.892,28
1204	DEL SUBGRUPO C2 Y GRUPO D	381.460,00	0,00	381.460,00	326.598,78	326.598,78	0,00	54.861,22
1206	TRENIOS	230.420,00	0,00	230.420,00	228.379,66	228.379,66	0,00	2.040,34
1207	PAGAS EXTRA.	232.640,00	0,00	232.640,00	220.921,45	220.921,45	0,00	11.718,55
1210	COMPLEMENTO DE DESTINO	457.470,00	0,00	457.470,00	397.917,00	397.917,00	0,00	59.553,00
12110	COMPONENTE GRAL.PERSONAL NO SANIT.	404.710,00	0,00	404.710,00	402.759,10	402.759,10	0,00	1.950,90
1212	INDEMNIZACION POR RESIDENCIA	8.230,00	0,00	8.230,00	14.066,59	14.066,59	0,00	-5.836,59
12191	COMPLEMENTOS TRANSITORIOS ABSORBIBLE	360,00	0,00	360,00	0,00	0,00	0,00	360,00
12199	OTROS COMPLEMENTOS	3.810,00	0,00	3.810,00	10.160,18	10.160,18	0,00	-6.350,18
	TOTAL ARTICULO 12 PERS.FUNC. Y ESTATUTARIO	2.162.610,00	1,00	2.162.611,00	1.988.203,13	1.988.203,13	0,00	174.407,87
1500	POR DESEMPEÑO DEL PUESTO	494.060,00	0,00	494.060,00	483.312,45	483.312,45	0,00	10.747,55
1501	POR CUMPLIMIENTO DE OBJETIVOS	156.780,00	0,00	156.780,00	135.859,72	135.859,72	0,00	20.920,28
	TOTAL ARTICULO 15 INCENTIVOS AL RENDIMIENTO	650.840,00	0,00	650.840,00	619.172,17	619.172,17	0,00	31.667,83
1600	CUOTAS DE LA SEGURIDAD SOCIAL	794.790,00	0,00	794.790,00	632.373,63	632.373,63	0,00	162.416,37
	TOTAL ARTICULO 16 CUOTAS Y GAST.SOC.A CARGO EMP.	794.790,00	0,00	794.790,00	632.373,63	632.373,63	0,00	162.416,37
	TOTAL CAPITULO 1 GASTOS DE PERSONAL	3.608.240,00	1,00	3.608.241,00	3.239.748,93	3.239.748,93	0,00	368.492,07
2200	ORDINARIO NO INVENTARIABLE	285.360,00	0,00	285.360,00	0,00	0,00	0,00	285.360,00
22781	SERV.EXTERNOS DE GEST.DE PREST.	0,00	0,00	0,00	3.453,77	3.453,77	3.453,77	-3.453,77
	TOTAL ARTICULO 22 MATER.SUMINIST.Y OTROS	285.360,00	0,00	285.360,00	3.453,77	3.453,77	3.453,77	281.906,23
230	DIETAS	4.730,00	0,00	4.730,00	0,00	0,00	0,00	4.730,00
231	LOCOMOCION	2.840,00	0,00	2.840,00	0,00	0,00	0,00	2.840,00
	TOTAL ARTICULO 23 INDEMNIZ.RAZON SERVICIO	7.570,00	0,00	7.570,00	0,00	0,00	0,00	7.570,00
	TOTAL CAPITULO 2 GAST.CORRIENT.BIENES Y SERV.	292.930,00	0,00	292.930,00	3.453,77	3.453,77	3.453,77	289.476,23
	TOTAL PROGRAMA 93 GESTION INTERNACIONAL DE PRESTAC.	3.901.170,00	1,00	3.901.171,00	3.243.202,70	3.239.748,93	3.453,77	657.968,30
	TOTAL GRUPO PROGRAMA 13 ADMON.Y SERV.GRALES.PRESTAC.ECONOM.	379.706.550,00	-18.000.000,00	361.706.550,00	321.397.779,27	312.427.074,36	1.467.969,42	49.279.475,64

Fuente: Sistema de Información Contable de la Seguridad Social.

Numero Cuentas	ACTIVO	EJERCICIO 2018	EJERCICIO 2017
	A) Activo no corriente	940.820.237,71	952.891.765,41
	I. Inmovilizado intangible	645.101,44	664.928,73
200, 201, (2800), (2801)	1. Inversión en investigación y desarrollo	0,00	0,00
203, (2803), (2903)	2. Propiedad industrial e intelectual	0,00	0,00
206, (2806), (2906)	3. Aplicaciones informáticas	0,00	0,00
207, (2807), (2907)	4. Inversiones sobre activos utilizados en régimen de arrendamiento o cedidos	2.345,27	6.242,74
208, 209, (2809), (2909)	5. Otro inmovilizado intangible	642.756,17	658.685,99
210, (2810), (2910), (2990)	II. Inmovilizado material	940.017.294,21	952.020.559,29
211, (2811), (2911), (2991)	1. Terrenos	146.059.221,22	145.901.518,43
214, 215, 216, 217, 218, 219, (2814), (2815), (2816), (2817), (2818), (2819), (2914), (2915), (2916), (2917), (2918), (2919), (2999)	2. Construcciones	724.893.399,80	702.288.447,20
2300, 2310, 234, 235, 237, 2390	5. Otro inmovilizado material	48.601.016,24	52.888.119,86
220, (2820), (2920)	III. Inmovilizado en curso y anticipos	20.463.656,95	50.942.473,80
221, (2821), (2921)	1. Terrenos	0,00	0,00
2301, 2311, 2391	2. Construcciones	0,00	0,00
240, 243, 244, (2933), (2934)	3. Inversiones inmobiliarias en curso y anticipos	0,00	0,00
248, (2938)	IV. Inversiones financieras a largo plazo en entidades del grupo, multigrupo y asociadas	0,00	0,00
250, (259), (296)	1. Inversiones financieras en patrimonio de derecho público	0,00	0,00
251, 2520, 2522, 2523, 2529, 254, 256, 257, (297), (2983)	2. Créditos y valores representativos de deuda	157.842,06	206.277,39
258, 26	4. Otras inversiones financieras	0,00	0,00
2521, (2980)	VI. Deudores y otras cuentas a cobrar a largo plazo	157.842,06	206.277,39
	B) Activo corriente	329.969.859,39	378.864.895,91
38, (398)	I. Activos en estado de venta	0,00	0,00
30, (390)	II. Existencias	0,00	0,00
31, (391)	1. Productos farmacéuticos	0,00	0,00
32, 33, 34, 35, (392), (393), (394), (395)	2. Material sanitario de consumo	0,00	0,00
4300, 431, 443, 448, (4900)	3. Otros aprovisionamientos	0,00	0,00
4301, 440, 441, 449, (4909), 550, 555, 5580, 5582, 5584	III. Deudores y otras cuentas a cobrar	327.375.534,68	376.158.113,26
470, 471, 472	1. Deudores por operaciones de gestión	270.555.757,03	304.057.679,81
450, 455, 456	2. Otras cuentas a cobrar	56.808.306,97	72.089.282,88
540, (549), (596)	3. Administraciones públicas	11.470,68	11.150,57
4303, (4903), 541, 542, 544, 546, 547, (597), (598)	4. Deudores por administración de recursos por cuenta de otros entes públicos	0,00	0,00
545, 548, 565, 566	V. Inversiones financieras a corto plazo	2.414.637,69	2.510.841,29
480, 567	1. Inversiones financieras en patrimonio	0,00	0,00
577	2. Créditos y valores representativos de deuda	2.376.279,90	2.472.236,85
556, 570, 571, 573, 575	4. Otras inversiones financieras	38.357,79	38.604,44
	VI. Ajustes por periodificación	1.248,00	2.312,75
	VII. Efectivo y otros activos líquidos equivalentes	178.439,02	193.628,61
	1. Otros activos líquidos equivalentes	0,00	0,00
	2. Tesorería	178.439,02	193.628,61
	TOTAL ACTIVO (A+B).....	1.270.790.097,10	1.331.756.661,32

Fuente: Sistema de Información Contable de la Seguridad Social.

Balance ejercicio 2018

Cuadro 5.2 (Continuación)

Número Cuentas	PATRIMONIO NETO Y PASIVO	EJERCICIO 2018	EJERCICIO 2017
	A) Patrimonio neto	-10.215.651.160,64	-8.755.526.954,71
10	I. Patrimonio aportado	-10.215.651.160,64	-8.755.526.954,71
	II. Patrimonio generado	0,00	0,00
11	1. Reservas	0,00	0,00
120, 122	2. Resultados de ejercicios anteriores	0,00	0,00
129	3. Resultados de ejercicio	0,00	0,00
	III. Ajustes por cambios de valor	0,00	0,00
136	1. Inmovilizado no financiero	0,00	0,00
133	2. Activos financieros disponibles para la venta	0,00	0,00
130, 131, 132	IV. Otros incrementos patrimoniales pendientes de imputación a resultados	0,00	0,00
	B) Pasivo no corriente	3.000,00	3.000,00
14	I. Provisiones a largo plazo	0,00	0,00
	II. Deudas a largo plazo	3.000,00	3.000,00
170, 177	2. Deudas con entidades de crédito	0,00	0,00
171, 172, 173, 178, 18	4. Otras deudas	3.000,00	3.000,00
174	5. Acreedores por arrendamiento financiero a largo plazo	0,00	0,00
	C) Pasivo corriente	11.486.438.257,74	10.087.280.616,03
58	I. Provisiones a corto plazo	20.594,39	1.585.591,25
	II. Deudas a corto plazo	183.549,58	406.829,47
520, 527	2. Deuda con entidades de crédito	0,00	0,00
4003, 521, 522, 523, 528, 560, 561	4. Otras deudas	183.549,58	406.829,47
524	5. Acreedores por arrendamiento financiero a corto plazo	0,00	0,00
	IV. Acreedores y otras cuentas a pagar	11.486.234.113,77	10.085.288.195,31
4000, 401	1. Acreedores por operaciones de gestión	53.548.774,78	41.919.664,55
4001, 41, 550, 554, 557, 5586, 559	2. Otras cuentas a pagar	11.185.165.484,03	9.799.605.518,60
475, 476, 477	3. Administraciones públicas	247.519.854,96	243.763.012,16
452, 456, 457	4. Acreedores por administración de recursos por cuenta de otros entes públicos	0,00	0,00
485, 568	V. Ajustes por periodificación	0,00	0,00
	TOTAL PATRIMONIO NETO Y PASIVO (A+B+C).....	1.270.790.097,10	1.331.756.661,32

Fuente: Sistema de Información Contable de la Seguridad Social.

Número Cuentas		EJERCICIO 2017	EJERCICIO 2016
	1. Colizaciones sociales		0,00
	a) Régimen general	0,00	0,00
7200, 7210	b) Régimen especial de trabajadores autónomos	0,00	0,00
7211	c) Régimen especial agrario	0,00	0,00
7202, 7212	d) Régimen especial de trabajadores del mar	0,00	0,00
7203, 7213	e) Régimen especial de la minería del carbón	0,00	0,00
7204, 7214	f) Régimen especial de empleados de hogar	0,00	0,00
7205, 7215	g) Accidentes de trabajo y enfermedades profesionales	0,00	0,00
7206	2. Transferencias y subvenciones recibidas	0,00	0,00
	a) Del ejercicio	0,00	0,00
751	a.1) Subvenciones recibidas para financiar gastos del ejercicio	0,00	0,00
750	a.2) Transferencias	0,00	0,00
752	a.3) Subvenciones recibidas para cancelación de pasivos que no supongan financiación específica de un elemento patrimonial	0,00	0,00
7530	b) Imputación de subvenciones para el inmovilizado no financiero	0,00	0,00
754	c) Imputación de subvenciones para activos corrientes y otras	0,00	0,00
705, 740, 741	3. Prestaciones de servicios	0,00	0,00
780, 781, 782, 783	4. Trabajos realizados por la entidad para su inmovilizado	0,00	0,00
	5. Otros ingresos de gestión ordinaria	0,00	0,00
776	a) Arrendamientos	0,00	0,00
775, 777	b) Otros ingresos	0,00	0,00
7970	c) Reversión del deterioro de créditos por operaciones de gestión	0,00	0,00
794	d) Provisión para contingencias en tramitación aplicada	0,00	0,00
795	e) Excesos de provisiones	0,00	0,00
(630)	6. Excesos de provisiones	1.564.973,94	401.952,90
(631)	A) TOTAL INGRESOS DE GESTIÓN ORDINARIA (1+2+3+4+5+6)	1.564.973,94	401.952,90
(632)	7. Prestaciones sociales	-133.402.740.682,19	-127.011.247.356,34
(634)	a) Pensiones	-127.383.334.244,48	-121.218.937.339,03
(635)	b) Incapacidad temporal	-2.381.264.683,37	-2.180.348.096,36
(636)	c) Prestaciones derivadas de la maternidad y de la paternidad	-1.944.044.165,36	-1.938.443.679,52
(637)	d) Prestaciones familiares	-1.568.364.559,16	-1.528.006.624,30
(638)	e) Prestaciones económicas de recuperación e indemnizaciones y entregas únicas	-55.994.094,74	-56.318.303,83
(639)	f) Prestaciones sociales	-33.894.769,01	-53.896.928,17
(640), (641)	g) Prótesis y vehículos para inválidos	-35.906,08	-21.595,11
(642), (643), (644)	h) Farmacia y efectos y accesorios de dispensación ambulatoria	0,00	0,00
(650)	i) Otras prestaciones	-35.808.259,99	-35.274.790,02
(651)	8. Gastos de personal	-417.444.562,45	-423.614.851,87
	a) Sueldos, salarios y asimilados	-339.250.287,21	-343.523.758,81
	b) Cargas sociales	-78.194.275,24	-80.091.093,06
	9. Transferencias y subvenciones concedidas	-244.417.346,20	-259.485.383,00
	a) Transferencias	-244.417.346,20	-259.457.949,84
	b) Subvenciones	0,00	-27.433,16

Cuenta de resultado económico-patrimonial. Ejercicio 2018

Cuadro 5.3 (Continuación)

Número Cuentas		EJERCICIO 2017	EJERCICIO 2016
(600), (601), (602), (603), (604), (605), (607), 606, 608, 609	10. Aprovisionamientos	-3.163.092,85	-14.069.663,54
(6930), (6931), (6932), (6933), (6934), (6935), 7930, 7931, 7932, 7933, 7934, 7935	a) Compras y consumos	-3.163.092,85	-14.069.663,54
(6610), (6611), (6612), (6613), 6614	b) Deterioro de valor de existencias	0,00	0,00
(62)	11. Otros gastos de gestión ordinaria	-66.069.146,44	-65.108.069,87
(676)	a) Suministros y servicios exteriores	-60.791.330,94	-59.979.693,63
(6970)	b) Tributos	-5.277.815,50	-5.128.376,24
(6670)	c) Otros	0,00	0,00
(694)	d) Deterioro de valor de créditos por operaciones de gestión	0,00	0,00
(68)	e) Pérdidas de créditos incobrables por operaciones de gestión	0,00	0,00
	f) Dotación a la provisión para contingencias en tramitación	0,00	0,00
	12. Amortización del inmovilizado	-14.912.468,94	-14.953.884,66
	B) TOTAL DE GASTOS DE GESTIÓN ORDINARIA (7+8+9+10+11+12)	-134.147.182.325,13	-127.788.077.256,38
(690), (691), (692), (6938), 790, 791, 792, 7938, 799	I.- RESULTADO (AHORRO O DESAHORRO) DE LA GESTIÓN ORDINARIA (A+B)	-161.099,14	-167.353,34
770, 771, 772, 774, (670), (671), (672), (674)	13. Deterioro de valor y resultados por enajenación del inmovilizado no financiero y activos en estado de venta	0,00	0,00
7531	a) Deterioro de valor	-161.099,14	-167.353,34
773, 778	b) Bajas y enajenaciones	0,00	0,00
(678)	c) Imputación de subvenciones para el inmovilizado no financiero	31,88	115.717,55
	14. Otras partidas no ordinarias	34,58	115.717,55
	a) Ingresos	-2,70	0,00
	b) Gastos		
	II.- RESULTADO DE LAS OPERACIONES NO FINANCIERAS (I+13+14)	-134.147.343.392,39	-127.788.128.892,17
760	15. Ingresos financieros	0,00	2.269,69
761, 762, 769	a) De participaciones en instrumentos de patrimonio	0,00	0,00
755, 756	b) De valores negociables y de créditos del activo inmovilizado	0,00	2.269,69
(660), (662), (669)	c) Subvenciones para gastos financieros y para la financiación de operaciones financieras	0,00	0,00
784, 785, 786, 787	16. Gastos financieros	-30.261,05	-25.056,31
	17. Gastos financieros imputados al activo	0,00	0,00
7640, (6640)	18. Variación del valor razonable en activos financieros	0,00	0,00
7641, (6641)	a) Activos a valor razonable con imputación en resultados	0,00	0,00
768, (668)	b) Imputación al resultado del ejercicio por activos financieros disponibles para la venta	0,00	0,00
	19. Diferencias de cambio	0,00	0,00
766, 7963, 7964, 7968, (666), (6963), (6964), (6968)	20. Deterioro de valor, bajas y enajenaciones de activos y pasivos financieros	0,00	0,00
765, 7961, 7973, 7979, (665), (6673), (6679), (6960), (6961), (6973), (6979)	a) De entidades del grupo, multigrupo y asociadas	0,00	0,00
	b) Otros	0,00	0,00
	III.- RESULTADO DE LAS OPERACIONES FINANCIERAS (15+16+17+18+19+20)	-30.261,05	-22.786,62
	IV.- RESULTADO (AHORRO O DESAHORRO) NETO DEL EJERCICIO (II+III)	-134.147.373.653,44	-127.788.151.678,79
	± AJUSTES EN LA CUENTA DEL RESULTADO DEL EJERCICIO ANTERIOR		-101.556,13
	VI.- RESULTADO DEL EJERCICIO ANTERIOR AJUSTADO		-127.788.253.234,92

Fuente: Sistema de Información Contable de la Seguridad Social.



Pensiones
del Sistema
de la Seguridad Social

ANEXO

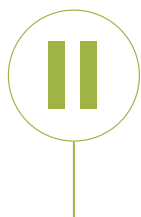

PENSIONES DEL SISTEMA DE LA SEGURIDAD SOCIAL A 31 DE DICIEMBRE DE 2018

Este bloque recoge datos relativos al número, importe y pensión media del total de pensiones en vigor a final del año. La información está desagregada por regímenes, clases de pensión y provincias.

Destacamos, entre otros, los siguientes cuadros numéricos:

Distribución de pensiones contributivas en vigor por sexo, grupos de edad, clases y regímenes (Cuadros 6.1 a 6.19).

En estos cuadros se presentan, para cada régimen y para el Total Sistema, los datos de número y pensión media de las distintas clases de pensiones, así como la edad media de los beneficiarios en cada una de ellas, para los dos sexos.

No se observan cambios significativos respecto a los datos del año anterior, manteniéndose la edad media para el Total Sistema en 72 años:

- Por prestaciones, en incapacidad permanente la edad media de SOVI continúa creciendo situándose ya en los 90 años. Esto se debe a que las pensiones sometidas a esta normativa no se han visto afectadas por el cambio de denominación establecido por la Ley 24/27 (estas prestaciones no pasan a denominarse "Jubilaciones procedentes de incapacidad" al cumplir sus titulares los 65 años), y al no existir nuevas incorporaciones, es un colectivo que envejece progresivamente.
- Por regímenes, la edad media más baja y la edad media más alta vuelven a presentarse en Accidentes de Trabajo (61 años) y SOVI (82 años), respectivamente.

Distribución del número de pensiones en vigor por tramos de cuantía, clases de pensión y regímenes (Cuadros 6.20 a 6.27).

Se recoge, para cada uno de los tramos de cuantía que se han considerado más representativos, el número de

pensiones en vigor así como el porcentaje que supone sobre el total prestación.

Se observa que los tramos que recogen mayor número de pensiones son el "De 650,01 a 735,89 euros" (un 15,2% de pensiones) y el "De 600,01 a 650,00 euros" (un 9,9%), debido a que son los tramos donde se encuentran la mayor parte de las pensiones complementadas a mínimos.

Existen algunos supuestos de pensiones de cuantía inferior al mínimo establecido, lo que puede deberse, entre otras, a las siguientes causas:

- Que el beneficiario de una pensión sea también receptor de otra prestación o que tenga ingresos de trabajo y/o capital superiores al límite máximo de rentas.
- Que, como consecuencia de haber trabajado en varios países, tenga reconocida una pensión al amparo de normas internacionales, y, por lo tanto, la cuantía percibida en España no será la totalidad de la pensión, sino el prorrateo correspondiente en función de los años trabajados en nuestro país.
- Que se trate de jubilaciones parciales en las que el pensionista percibe una pensión en función del porcentaje de reducción de jornada. También, que se trate de jubilación flexible o activa, donde se compatibiliza la prestación con actividad laboral.

Distribución del importe de las pensiones en vigor según conceptos, por regímenes y clases (Cuadros 6.28 a 6.30).

Estos cuadros muestran el importe de las pensiones, por regímenes y clases, desglosado en los cuatro conceptos que lo integran: uno, general e invariable, constituido por la pensión básica o inicial que supone el 75,85% del importe total de las pensiones; un segundo, formado por las revalorizaciones sucesivas; el tercero, denominado complemento a mínimos, que se asigna a

las pensiones iniciales y revalorizadas cuando no alcanzan la cuantía fijada como pensión mínima para cada clase; y el cuarto, otros complementos abonados por diferentes conceptos y que no quedan incluidos en los anteriores (como es el complemento de maternidad).

Pensiones en vigor tramitadas al amparo de norma internacional por clases y país del convenio, a 31 de diciembre de 2018 (Cuadro 6.31).

Informa sobre el número e importe de las pensiones tramitadas al amparo de normas internacionales (Convenios bilaterales/multilaterales de Seguridad Social y Reglamentos Comunitarios). Los datos se encuentran distribuidos por el país del convenio y en el caso de que sean de aplicación varias normas internacionales, se considera únicamente el convenio prioritario.

Se observa que dos tercios de estas pensiones tramitadas al amparo de norma internacional son pensiones de jubilación (67,89%), más de la cuarta parte son de viudedad (27,35%), y el resto de clases totalizan menos de

un 5%. La aplicación de los Reglamentos Comunitarios por actividades en Francia y Alemania supone más de la mitad de estas pensiones.

La cuantía media es inferior a la media nacional debido a su sistema de liquidación (totalización de periodos de cotización en los diferentes países y posterior prorrateo de los importes a abonar por cada uno de ellos).

Pensiones en vigor abonadas a residentes en países extranjeros, a 31 de diciembre de 2018 (Cuadro 6.32)

Recoge el número e importe de las pensiones cuyos titulares residen en el extranjero, con independencia de la norma aplicada para su cálculo (normativa interna o norma internacional). Los datos se distribuyen por país de residencia, reflejándose, ante el elevado número de países, los correspondientes a la UE y EEE, y del resto de países sólo los 10 con mayor número de pensionistas residentes.

Francia y Alemania totalizan más de un 40% de las pensiones abonadas a residentes en el extranjero.

Pensiones en vigor por clases y regímenes

Cuadro 6.1
Datos a 31 de diciembre de 2018

Regímenes	Incapacidad Permanente			Jubilación			Viudedad			Orfandad			Favor de Familiares			Total		
	Número	Importe	P. media	Número	Importe	P. media	Número	Importe	P. media	Número	Importe	P. media	Número	Importe	P. media	Número	Importe	P. media
General	716.569	700.284.968,41	977,27	4.261.424	5.338.094.638,92	1.252,66	1.731.144	1.253.888.103,67	724,31	253.453	102.536.386,82	404,56	29.919	17.276.912,26	577,46	6.992.509	7.412.081.010,08	1.060,00
Trabajadores Autónomos	121.747	87.548.939,38	719,11	1.296.994	960.680.087,59	740,70	472.504	235.493.744,81	498,40	64.372	21.215.008,35	329,57	9.809	4.378.046,08	446,33	1.965.426	1.309.315.826,21	666,17
Trabajadores del Mar	7.502	6.912.856,87	921,47	69.156	86.243.503,89	1.247,09	43.202	29.124.600,47	674,15	4.974	2.276.492,02	457,68	1.100	638.758,24	580,69	125.934	125.196.211,49	994,14
Minería del Carbón	2.759	4.301.663,08	1.559,14	37.124	81.297.463,41	2.189,89	22.331	21.296.938,13	953,69	2.055	1.358.531,03	661,09	577	525.385,95	910,55	64.846	108.779.981,60	1.677,51
Accidentes de Trabajo	84.932	94.414.202,84	1.111,64	52.359	61.007.637,01	1.165,18	55.394	46.694.758,39	842,96	11.863	4.882.746,13	411,59	626	573.759,72	916,55	205.174	207.573.104,09	1.011,69
Enfermedades Profesionales	12.037	13.163.677,46	1.093,60	10.859	18.060.712,66	1.663,20	11.852	12.396.355,50	1.045,93	1.149	804.693,89	700,34	211	235.208,21	1.114,73	36.108	44.660.647,72	1.236,86
SOVI	8.485	3.367.038,45	396,82	272.275	106.371.020,49	390,67	25.113	9.858.631,42	392,57	0	0,00	0,00	0	0,00	0,00	305.873	119.596.690,36	391,00
Total Sistema	954.031	909.993.346,49	953,84	6.000.191	6.651.755.063,97	1.108,59	2.361.540	1.608.753.132,39	681,23	337.866	133.073.858,24	393,87	42.242	23.628.070,46	559,35	9.695.870	9.327.203.471,55	961,98

Gráfico 6.1.

Distribución porcentual del número de pensiones por clases



Gráfico 6.2.

Distribución porcentual del importe de las pensiones por clases

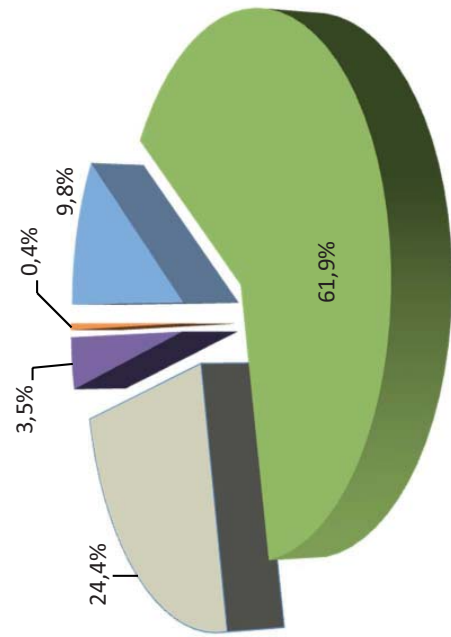
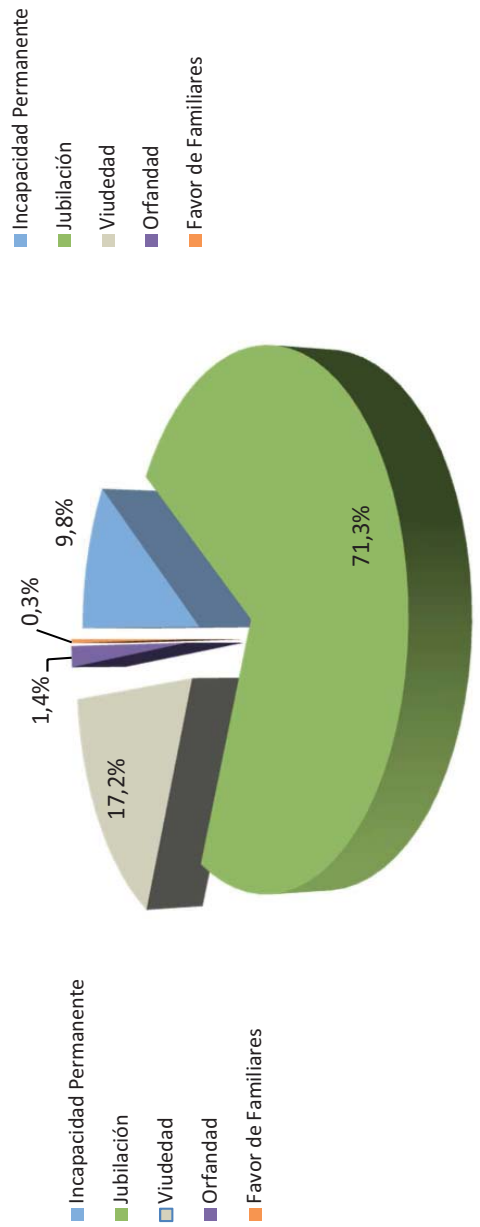

Pensiones de Incapacidad Permanente en vigor por grados y regímenes

Cuadro 6.2
Datos a 31 de diciembre de 2018

Regímenes	Gran invalidez		Incapacidad permanente absoluta		Incapacidad permanente total				Incapacidad Permanente Parcial A.T.		Total Incapacidad		
	Número	P. media	Número	P. media	No cualificada (55%)	Cualificada (75%)	Suma	Número	P. media	Número	P. media	Número	P. media
General	25.835	1.924,02	288.535	1.202,83	207.738	603,09	194.461	916,57	402.199	754,65		716.569	977,27
Trabajadores Autónomos	4.569	1.451,70	43.156	857,89	38.998	478,51	35.024	720,42	74.022	592,97		121.747	719,11
Trabajadores del Mar	204	1.904,94	2.340	1.177,79	2.426	637,51	2.532	877,41	4.958	760,03		7.502	921,47
Minería del Carbón	109	2.940,42	1.075	1.924,68	762	1.053,94	813	1.364,12	1.575	1.214,05		2.759	1.559,14
Accidentes de Trabajo	3.036	2.399,39	8.108	1.708,73	49.923	854,68	23.863	1.282,58	73.786	993,07	2	84.932	1.111,64
Enfermedades Profesionales	11	2.941,49	816	1.994,04	7.118	822,14	4.092	1.381,28	11.210	1.026,24		12.037	1.093,60
SOVI												8.485	396,82
Total Sistema	33.764	1.906,34	344.030	1.175,44	306.965	634,65	260.785	932,02	567.750	771,24	2	954.031	953,84

Gráfico 6.3.
Distribución porcentual del número de pensiones de Incapacidad Permanente por grados.

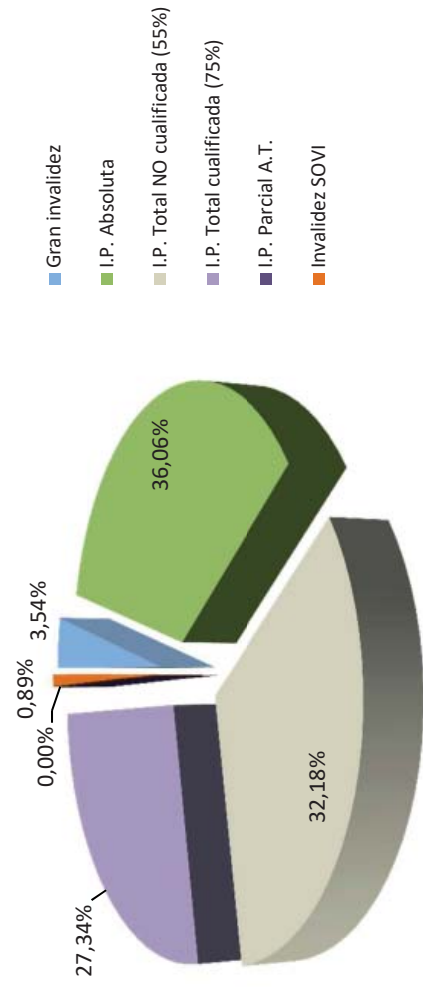

Pensiones en vigor por clases, Comunidades Autónomas y provincias. Total Sistema

Cuadro 6.3
Datos a 31 de diciembre de 2018

Comunidades Autónomas	Incapacidad Permanente			Jubilación			Viudedad			Orfandad			Favor de Familiares			Total Pensiones		
	Número	Importe	P. media	Número	Importe	P. media	Número	Importe	P. media	Número	Importe	P. media	Número	Importe	P. media	Número	Importe	P. media
Andalucía	207.003	182.046.389,02	879,44	881.216	880.539.132,65	999,23	390.817	248.959.735,99	637,02	69.325	25.874.881,42	373,24	10.310	5.472.735,13	530,82	1.558.671	1.342.892.874,21	861,56
Almería	9.427	8.060.916,94	855,09	62.303	55.767.920,00	895,11	28.063	16.278.235,35	580,06	5.140	1.757.701,74	341,97	446	229.072,44	513,62	105.379	82.093.846,47	779,03
Cádiz	38.616	37.514.191,04	971,47	111.866	127.931.900,82	1.143,62	55.851	39.545.906,96	708,06	10.435	4.160.148,75	398,67	2.331	1.269.104,11	544,45	219.099	210.421.251,68	960,39
Córdoba	15.322	12.473.019,51	814,06	103.731	94.243.808,74	908,54	43.833	25.855.449,92	589,86	7.146	2.651.442,77	371,04	1.160	598.552,00	515,99	171.192	135.822.272,94	793,39
Granada	22.300	19.353.606,77	867,87	109.703	101.983.510,78	929,63	45.635	26.588.106,62	582,63	7.960	2.861.928,92	359,54	1.198	619.017,35	516,71	186.796	151.406.170,44	810,54
Huelva	11.481	9.631.898,98	838,94	55.411	57.551.543,21	1.038,63	24.872	16.328.481,58	656,50	4.328	1.629.180,82	376,43	636	355.091,86	558,32	96.728	85.496.196,45	883,88
Jae'n	21.282	17.132.128,55	805,01	76.443	69.143.490,12	904,51	37.060	22.943.608,58	619,09	5.855	2.091.552,65	357,23	709	347.037,98	489,48	141.349	111.657.817,88	789,94
Málaga	31.893	29.720.727,80	931,89	154.114	156.201.335,27	1.013,54	65.164	41.441.974,41	635,96	12.393	4.560.002,45	367,95	1.436	764.067,61	532,08	265.000	232.688.107,54	878,07
Sevilla	56.682	48.159.899,43	849,65	207.645	217.715.623,71	1.048,50	90.339	59.977.972,57	663,92	16.068	6.162.923,32	383,55	2.394	1.290.791,78	539,18	373.128	333.307.210,81	893,28
Aragón	23.378	24.008.097,35	1.026,95	194.773	226.090.784,50	1.160,79	75.214	53.479.930,36	711,04	9.430	3.842.755,75	407,50	921	541.271,03	587,70	303.716	307.962.838,99	1.013,98
Huesca	5.504	5.045.560,51	916,71	32.302	33.984.717,98	1.052,09	13.428	9.001.296,90	670,34	1.688	646.415,10	382,95	109	60.778,38	557,60	53.031	48.738.768,87	919,06
Teruel	3.132	2.878.669,10	919,12	23.091	24.185.694,84	1.047,41	8.767	5.611.914,07	640,12	1.009	404.153,05	400,55	100	55.670,42	556,70	36.099	33.136.101,48	917,92
Zaragoza	14.742	16.083.867,74	1.091,02	139.380	167.920.371,68	1.204,77	53.019	38.866.719,39	733,07	6.733	2.792.187,60	414,70	712	424.822,23	596,66	214.586	226.087.968,64	1.053,60
Asturias	29.755	32.847.385,26	1.103,93	180.157	241.916.001,84	1.342,81	82.129	63.033.967,17	767,50	8.854	4.180.377,59	472,15	1.695	1.278.042,78	754,01	302.590	343.255.774,64	1.134,39
Illes Balears	17.083	14.940.181,16	874,56	123.144	125.706.416,04	1.020,81	44.453	27.377.233,37	615,87	6.099	2.101.571,42	344,58	127	70.035,69	551,46	190.906	170.195.437,68	891,51
Canarias	42.164	37.312.887,64	884,95	180.091	186.636.406,69	1.036,34	80.150	52.260.785,20	652,04	16.744	6.151.817,80	367,40	2.166	1.187.223,68	548,12	321.315	283.549.121,01	882,46
Palmas (Las)	23.720	21.749.675,63	916,93	92.989	97.722.830,61	1.050,91	41.228	27.019.303,49	655,36	9.344	3.467.393,95	371,08	1.370	736.662,37	537,71	168.651	150.695.866,05	893,54
S.C. Tenerife	18.444	15.563.212,01	843,81	87.102	88.913.576,08	1.020,80	38.922	25.241.481,71	648,51	7.400	2.684.423,85	362,76	796	450.561,31	566,03	152.664	132.853.254,96	870,23
Cantabria	13.337	13.318.841,72	998,64	86.153	101.585.617,43	1.179,13	35.566	25.105.099,54	705,87	4.513	1.936.868,74	429,18	1.251	762.721,50	609,69	140.820	142.709.148,93	1.013,42
Castilla y León	46.476	44.311.416,14	953,43	388.339	423.131.994,51	1.089,59	155.399	104.384.597,74	671,72	19.469	8.265.395,28	424,54	3.821	2.175.072,44	569,24	613.504	582.268.476,11	949,09
Ávila	2.870	2.377.133,01	828,27	24.076	22.540.526,76	936,22	10.314	6.570.858,13	637,08	1.355	573.604,84	423,32	233	120.901,06	518,89	38.848	32.183.023,80	828,43
Burgos	4.729	5.028.163,02	1.063,26	60.774	70.608.686,59	1.161,82	21.405	14.611.146,94	682,60	2.947	1.237.133,92	419,79	346	218.686,10	632,04	90.201	91.703.816,57	1.016,66
León	13.807	13.901.269,77	1.006,83	87.060	94.187.502,37	1.081,87	36.333	23.755.037,00	653,81	4.190	1.811.089,33	432,24	1.007	624.442,39	620,10	142.397	134.279.340,86	942,99
Palencia	4.027	3.771.892,65	936,65	25.726	28.948.335,86	1.125,26	10.824	7.537.666,68	696,38	1.347	593.512,09	440,62	318	188.204,21	591,84	42.242	41.039.611,49	971,54
Salamanca	5.227	4.646.154,07	888,88	51.149	51.434.615,04	1.005,58	20.833	13.583.933,11	652,04	2.633	1.126.466,05	427,83	629	323.836,57	514,84	80.471	71.115.004,84	883,73
Segovia	2.278	2.015.412,60	884,73	21.001	21.604.310,05	1.028,73	8.874	5.818.623,02	655,69	1.116	440.396,94	394,62	141	72.731,32	515,82	33.410	29.951.473,93	896,48
Soria	1.222	1.096.848,61	897,58	15.059	15.272.941,67	1.014,21	5.495	3.489.499,93	635,03	683	294.309,54	430,91	99	56.143,09	567,10	22.558	20.209.742,84	895,90
Valladolid	9.654	9.184.093,55	951,33	72.539	90.575.915,17	1.248,65	27.818	20.739.675,80	745,55	3.522	1.500.462,23	426,03	662	383.279,65	578,97	114.195	122.383.426,40	1.071,71
Zamora	2.662	2.290.448,86	860,42	30.955	27.959.161,00	903,22	13.503	8.278.157,13	613,06	1.676	688.420,34	410,75	386	186.848,05	484,06	49.182	39.403.035,38	801,17
Castilla - La Mancha	43.438	37.987.323,99	874,52	215.318	220.199.648,35	1.022,67	96.550	65.148.529,71	674,76	14.949	5.841.137,02	390,74	2.511	1.272.302,45	506,69	372.766	330.448.941,52	886,48
Albacete	7.309	6.317.655,51	864,37	42.631	41.516.576,32	973,86	18.952	12.436.284,28	656,20	3.042	1.180.312,40	388,01	674	317.687,02	471,35	72.608	61.768.515,53	850,71
Ciudad Real	14.373	12.492.928,98	869,19	52.254	54.821.547,94	1.049,14	27.259	18.996.198,62	696,88	4.286	1.737.985,13	405,50	828	443.223,60	535,29	99.000	88.491.884,27	893,86
Cuenca	5.745	4.654.505,90	810,18	25.435	23.569.207,36	926,64	11.452	7.389.651,77	645,27	1.708	669.719,28	392,11	317	157.099,84	495,58	44.657	36.440.184,15	816,00
Guadalajara	5.683	5.530.790,83	973,22	24.487	28.716.009,70	1.172,70	9.397	6.766.407,63	720,06	1.573	642.529,01	408,47	122	68.061,01	557,88	41.262	41.723.798,18	1.011,19
Toledo	10.328	8.991.442,77	870,59	70.511	71.576.307,03	1.015,11	29.490	19.559.987,41	663,28	4.340	1.610.591,20	371,10	570	286.230,98	502,16	115.239	102.024.559,39	885,33

Pensiones en vigor por clases, Comunidades Autónomas y provincias. Total Sistema

Cuadro 6.3(Colinuación)
Datos a 31 de diciembre de 2018

Comunidades Autónomas	Incapacidad Permanente			Jubilación			Viudedad			Orfandad			Favor de Familiares			Total Pensiones		
	Número	Importe	P. media	Número	Importe	P. media	Número	Importe	P. media	Número	Importe	P. media	Número	Importe	P. media	Número	Importe	P. media
Cataluña	165.226	172.449.349,25	1.043,72	1.119.421	1.262.017.225,60	1.127,38	394.614	272.075.501,54	689,47	48.468	18.934.208,12	390,65	1.419	854.531,41	602,21	1.729.148	1.726.330.815,92	998,37
Barcelona	125.748	135.200.517,39	1.075,17	846.617	985.005.485,42	1.163,46	293.662	209.641.893,07	713,89	35.627	14.373.020,97	403,43	1.104	673.993,27	610,50	1.302.758	1.344.894.910,12	1.032,34
Girona	12.738	11.672.476,41	916,35	104.384	104.274.170,64	998,95	36.530	22.125.289,92	605,67	4.377	1.503.096,25	343,41	63	36.273,77	575,77	158.092	139.611.306,99	883,10
Lleida	10.402	9.556.958,08	918,76	60.809	58.494.418,60	961,94	24.826	14.671.379,71	590,97	3.171	1.140.037,33	359,52	70	36.869,95	526,71	99.278	83.899.663,67	845,10
Tarragona	16.338	16.019.397,37	980,50	107.611	114.243.150,94	1.061,63	39.596	25.636.938,84	647,46	5.293	1.918.053,57	362,38	182	107.394,42	590,08	169.020	157.924.935,14	934,36
C. Valenciana	95.818	86.536.152,03	903,13	609.720	617.366.656,74	1.012,54	242.235	155.871.280,05	643,47	36.779	13.667.547,25	371,61	2.539	1.402.543,44	552,40	987.091	874.844.179,51	886,29
Alicante	23.083	19.581.261,80	848,30	201.250	189.940.225,39	943,80	79.539	49.598.918,58	623,58	12.110	4.213.445,90	347,93	1.112	607.378,62	546,20	317.094	263.941.230,29	832,38
Castellón	12.863	11.831.173,64	919,78	83.215	79.768.611,98	958,58	30.041	18.397.175,94	612,40	4.336	1.613.939,18	372,22	244	125.188,47	513,07	130.699	111.736.089,21	854,91
Valencia	59.872	55.123.716,59	920,69	325.255	347.657.819,37	1.068,88	132.655	87.875.185,53	662,43	20.333	7.840.162,17	385,59	1.183	669.976,35	566,34	539.298	499.166.860,01	925,59
Extremadura	26.684	21.237.576,58	795,89	127.759	117.009.928,96	915,86	61.110	38.738.303,12	633,91	9.852	3.792.085,57	384,91	1.951	959.154,38	491,62	227.356	181.737.048,61	799,35
Badajoz	16.318	12.879.345,89	789,27	72.000	67.065.519,90	931,47	36.341	23.622.806,85	650,03	6.320	2.408.754,58	381,13	1.342	656.079,15	488,88	132.321	106.632.506,37	805,86
Cáceres	10.366	8.358.230,69	806,31	55.759	49.944.409,06	895,72	24.769	15.115.496,27	610,26	3.532	1.383.330,99	391,66	609	303.075,23	497,66	95.035	75.104.542,24	790,28
Galicia	69.998	60.008.204,99	857,28	477.751	443.245.666,30	927,78	186.968	107.782.643,55	576,48	23.581	9.148.250,26	387,95	6.495	3.237.433,61	498,45	764.793	623.422.198,71	815,15
Coruña (A)	25.963	22.405.870,55	862,99	185.720	182.528.193,97	982,81	74.445	45.729.060,91	614,27	9.530	3.803.608,13	399,12	2.358	1.196.150,60	507,27	298.016	255.662.884,16	857,88
Lugo	10.715	9.008.868,49	840,77	73.434	59.853.555,86	815,07	28.657	14.168.799,06	494,43	3.114	1.188.714,45	381,73	907	426.476,44	470,21	116.827	84.646.414,30	724,54
Ourense	10.661	9.194.883,35	862,48	68.366	52.682.923,90	770,60	25.595	12.920.965,85	504,82	2.772	1.064.576,28	384,05	1.239	585.452,15	472,52	108.633	76.448.801,53	703,73
Pontevedra	22.659	19.398.582,60	856,11	150.231	148.180.992,57	986,35	58.271	34.963.817,73	600,02	8.165	3.091.351,40	378,61	1.991	1.029.354,42	517,00	241.317	206.664.098,72	856,40
Madrid	81.496	84.494.518,12	1.036,79	769.839	1.002.753.310,62	1.302,55	268.468	208.303.612,77	775,90	35.438	15.045.484,31	424,56	2.804	1.755.766,17	626,16	1.158.045	1.312.352.691,99	1.133,25
Murcia	31.519	26.899.211,84	853,43	141.389	138.697.202,48	980,96	61.610	38.548.580,96	625,69	11.275	4.083.588,84	362,18	1.234	657.794,00	533,06	247.027	208.886.378,12	845,60
Navarra	10.831	12.243.708,04	1.130,43	91.128	114.484.310,79	1.256,30	29.675	22.075.643,14	743,91	4.198	1.732.971,74	412,81	413	247.263,57	598,70	136.245	150.783.897,28	1.106,71
País Vasco	42.904	52.494.281,34	1.223,53	359.788	492.229.074,76	1.368,11	135.440	111.201.893,96	821,04	15.396	7.224.624,23	469,25	2.326	1.609.831,87	692,10	555.854	664.759.706,16	1.195,93
Arabá/Alava	6.464	7.805.077,42	1.207,47	51.515	71.247.320,33	1.383,04	16.748	13.470.751,67	804,32	1.893	846.701,69	447,28	172	107.873,47	627,17	76.792	93.477.724,58	1.217,28
Gipuzkoa	13.571	16.932.624,60	1.247,71	125.506	165.529.542,09	1.318,90	43.747	35.246.283,54	805,68	4.836	2.224.462,60	459,98	613	417.392,13	680,90	188.273	220.350.304,96	1.170,38
Bizkaia	22.869	27.756.579,32	1.213,72	182.767	255.452.212,34	1.397,69	74.945	62.484.858,75	833,74	8.667	4.153.459,94	479,23	1.541	1.084.566,27	703,81	290.789	350.931.676,62	1.206,83
Rioja (La)	4.695	4.518.974,82	962,51	46.463	49.021.700,56	1.055,07	16.127	10.822.283,88	671,07	1.949	756.995,59	388,40	181	100.324,12	554,28	69.415	65.220.278,97	939,57
Ceuta	960	1.053.579,41	1.097,48	4.183	5.029.312,60	1.202,32	2.678	1.982.242,15	740,19	738	248.699,60	336,99	48	27.017,35	562,86	8.607	8.340.851,11	969,08
Melilla	1.266	1.285.267,79	1.015,22	3.559	4.094.672,55	1.150,51	2.337	1.601.268,19	685,18	809	244.597,71	302,35	30	17.005,84	566,86	8.001	7.242.812,08	905,24
Total	954.031	909.993.346,49	953,84	6.000.191	6.651.755.063,97	1.108,59	2.361.540	1.608.753.132,39	681,23	337.866	133.073.858,24	393,87	42.242	23.628.070,46	559,35	9.695.870	9.327.203.471,55	961,99

Pensiones en vigor por clases, Comunidades Autónomas y provincias. Régimen General

Cuadro 6.4
Datos a 31 de diciembre de 2018

Comunidades Autónomas	Incapacidad Permanente			Jubilación			Viudedad			Orfandad			Favor de Familiares			Total Pensiones		
	Número	Importe	P. media	Número	Importe	P. media	Número	Importe	P. media	Número	Importe	P. media	Número	Importe	P. media	Número	Importe	P. media
Andalucía	164.184	145.322.679,72	885,12	689.828	733.816.912,18	1.063,77	309.015	202.645.159,12	655,78	56.081	21.487.989,93	383,16	8.839	4.769.287,13	539,57	1.227.947	1.108.042.028,08	902,35
Almería	6.521	5.742.507,77	880,62	40.675	40.714.585,22	1.000,97	17.994	11.139.345,82	619,06	3.555	1.234.209,62	347,18	287	160.116,80	557,90	69.032	58.990.765,23	854,54
Cádiz	30.594	30.028.902,40	981,53	85.948	104.335.282,57	1.213,93	43.900	31.964.387,75	728,12	8.497	3.460.124,52	407,22	1.992	1.116.121,55	560,30	170.931	170.904.818,79	999,85
Córdoba	12.377	10.077.345,92	814,20	82.894	78.329.533,78	944,94	35.367	21.176.484,01	598,76	5.826	2.222.861,38	381,54	1.026	531.621,72	518,15	137.490	112.337.846,81	817,06
Granada	17.286	14.978.493,30	866,51	86.661	84.750.432,28	977,95	35.632	21.355.660,39	599,34	6.341	2.344.133,65	369,68	1.010	533.917,89	528,63	146.930	123.962.637,51	843,69
Huelva	8.836	7.256.260,52	821,22	42.858	46.976.226,94	1.096,09	18.730	12.614.499,87	673,49	3.413	1.298.233,94	380,38	484	273.560,61	565,21	74.321	68.418.781,88	920,58
Jatón	16.900	13.608.755,44	805,25	61.238	58.153.805,56	949,64	30.239	19.187.135,38	634,52	4.770	1.745.008,37	365,83	616	301.631,79	489,66	113.763	92.996.336,54	817,46
Málaga	25.555	24.172.158,29	945,89	121.218	131.897.303,04	1.088,10	52.262	34.246.866,44	655,29	10.051	3.835.992,28	381,65	1.247	670.237,27	537,48	210.333	194.822.557,32	926,26
Sevilla	46.115	39.458.256,08	855,65	168.336	188.659.742,79	1.120,73	74.891	50.960.779,46	680,47	13.628	5.347.426,17	392,39	2.177	1.182.079,50	542,99	305.147	285.608.284,00	935,97
Aragón	17.263	18.242.732,71	1.056,75	130.582	175.366.860,49	1.342,96	51.840	39.784.520,67	767,45	6.688	2.844.196,19	425,27	656	412.148,79	628,28	207.029	236.650.458,85	1.143,08
Huesca	3.992	3.772.499,27	945,01	19.872	24.743.685,52	1.245,15	8.083	5.958.818,50	737,20	1.101	446.746,65	405,76	77	44.747,57	581,14	33.125	34.966.497,51	1.055,59
Teruel	2.028	1.872.870,14	923,51	10.400	12.092.096,02	1.162,70	4.041	2.843.082,71	703,56	513	200.988,81	391,79	49	27.909,62	569,58	17.031	17.036.947,30	1.000,35
Zaragoza	11.243	12.597.363,30	1.120,46	100.310	138.531.078,95	1.381,03	39.716	30.982.619,46	780,10	5.074	2.196.460,73	432,89	530	339.491,60	640,55	156.873	184.647.014,04	1.177,05
Asturias	18.787	20.532.008,91	1.092,88	101.052	148.825.795,04	1.472,76	45.251	36.091.202,50	797,58	4.985	2.276.911,35	456,75	830	610.187,37	735,17	170.905	208.336.105,17	1.219,02
Illes Balears	13.255	11.824.377,92	892,07	83.843	97.980.393,18	1.168,62	31.382	20.994.610,85	669,00	4.574	1.650.008,15	360,74	94	51.536,44	548,26	133.148	132.500.926,54	995,14
Canarias	33.910	30.363.714,77	895,42	136.512	153.886.267,02	1.127,27	59.246	40.017.047,97	675,44	13.168	4.818.176,06	365,90	1.624	905.544,32	557,60	244.460	229.990.750,14	940,81
Palmas (Las)	19.001	17.547.439,63	923,50	71.822	81.369.110,79	1.132,93	31.050	20.959.674,27	675,03	7.343	2.718.524,41	370,22	1.058	571.216,14	539,90	130.274	123.165.965,24	945,44
S.C. Tenerife	14.909	12.816.275,14	859,63	64.690	72.517.156,23	1.120,99	28.196	19.057.373,70	675,89	5.825	2.099.651,65	360,46	566	334.328,18	590,69	114.186	106.824.784,90	935,53
Cantabria	9.257	9.750.589,91	1.053,32	56.255	79.913.326,78	1.420,56	24.596	19.461.948,88	791,26	3.066	1.414.508,97	461,35	860	580.010,10	674,43	94.034	111.120.284,64	1.181,70
Castilla y León	30.291	29.215.125,58	964,48	231.633	300.069.447,64	1.295,45	92.225	67.842.626,43	735,62	11.848	5.142.361,93	434,03	2.226	1.328.893,02	596,99	368.223	403.598.454,60	1.096,07
Ávila	1.963	1.698.492,78	865,25	14.655	15.892.630,25	1.084,45	6.515	4.414.730,54	677,63	895	386.084,40	431,38	143	80.657,56	564,04	24.171	22.472.595,53	929,73
Burgos	3.327	3.680.454,91	1.106,24	38.500	55.451.270,86	1.440,29	13.909	10.829.272,37	778,58	1.830	816.526,17	446,19	239	160.465,97	671,41	57.805	70.937.990,28	1.227,19
León	7.766	7.358.538,01	947,53	41.119	50.100.294,69	1.218,42	16.598	11.540.754,99	695,31	2.001	830.898,34	415,24	421	259.900,49	617,34	67.905	70.090.386,52	1.032,18
Palencia	2.672	2.532.554,86	947,81	15.498	20.373.631,56	1.314,60	6.350	4.714.588,26	742,45	821	370.285,71	451,02	191	118.336,80	619,56	25.532	28.109.397,19	1.100,95
Salamanca	3.574	3.356.879,51	939,25	32.409	38.454.887,88	1.186,55	13.267	9.323.868,39	702,79	1.770	773.334,52	436,91	412	225.575,89	547,51	51.432	52.134.546,19	1.013,66
Segovia	1.446	1.352.670,10	935,46	12.173	15.310.832,48	1.257,77	5.074	3.668.259,96	722,95	682	274.997,71	403,22	78	43.744,69	560,83	19.453	20.650.504,94	1.061,56
Soria	867	806.971,76	930,76	8.886	10.837.931,11	1.219,66	3.170	2.264.282,13	714,28	413	184.233,39	446,09	60	35.913,37	598,56	13.396	14.129.331,76	1.054,74
Valladolid	7.048	6.978.755,52	990,18	52.504	76.073.965,35	1.448,92	20.472	16.414.805,13	801,82	2.613	1.167.780,75	446,91	507	309.952,09	611,35	83.144	100.945.258,84	1.214,10
Zamora	1.628	1.449.808,13	890,55	15.889	17.574.003,46	1.106,05	6.870	4.672.064,66	680,07	823	338.220,94	410,96	175	94.346,16	539,12	25.385	24.128.443,35	950,50
Castilla - La Mancha	29.838	27.186.402,68	911,13	150.232	172.066.563,34	1.145,34	68.372	48.223.930,49	705,32	10.820	4.313.983,69	398,70	1.823	934.325,10	512,52	261.085	252.725.205,30	967,98
Albacete	4.905	4.405.091,17	898,08	29.789	32.283.053,49	1.083,72	13.848	9.448.987,69	682,34	2.237	895.465,22	400,30	542	252.076,69	465,09	51.321	47.284.674,26	921,35
Ciudad Real	9.828	8.900.465,40	905,62	37.623	43.385.069,61	1.153,15	19.714	14.199.350,75	720,27	3.127	1.268.258,38	405,58	578	316.495,97	547,57	70.870	68.069.640,11	960,49
Cuenca	3.621	3.169.190,33	875,23	14.914	15.992.501,19	1.072,31	6.795	4.668.237,20	687,01	1.072	433.389,95	404,28	194	99.866,47	514,78	26.596	24.363.185,14	916,05
Guadalajara	4.294	4.256.407,05	991,25	17.808	23.774.291,06	1.335,03	6.785	5.232.011,72	771,11	1.167	494.468,97	423,71	77	45.956,26	596,83	30.131	33.803.135,06	1.121,87
Toledo	7.190	6.455.248,73	897,81	50.098	56.631.647,99	1.130,42	21.230	14.675.343,13	691,25	3.217	1.222.401,17	379,98	432	219.929,71	509,10	82.167	79.204.570,73	963,95

Pensiones en vigor por clases, Comunidades Autónomas y provincias. Régimen General

Cuadro 6.4 (Continuación)
Datos a 31 de diciembre de 2018

Comunidades Autónomas	Incapacidad Permanente			Jubilación			Viudedad			Orfandad			Favor de Familiares			Total Pensiones		
	Número	Importe	P. media	Número	Importe	P. media	Número	Importe	P. media	Número	Importe	P. media	Número	Importe	P. media	Número	Importe	P. media
Cataluña	128.917	139.517.125,61	1.082,22	812.321	1.044.983.146,52	1.286,42	303.366	224.727.848,85	740,78	38.085	15.546.963,10	408,22	1.186	720.498,24	607,50	1.283.875	1.425.495.582,32	1.110,31
Barcelona	99.355	110.835.888,66	1.115,55	635.093	835.023.535,19	1.314,81	235.846	178.488.887,43	756,80	28.571	12.059.466,26	422,09	956	588.483,82	615,57	999.821	1.136.996.261,36	1.137,20
Girona	9.511	8.992.961,20	945,53	71.281	81.057.347,83	1.137,15	25.660	17.099.468,24	666,39	3.290	1.167.009,87	354,71	47	25.128,09	534,64	109.789	108.341.915,23	986,82
Lleida	7.560	7.250.530,73	959,06	34.152	39.946.231,26	1.169,66	13.905	9.366.335,52	673,59	2.167	807.135,37	372,47	45	23.537,07	523,05	57.829	57.393.769,95	992,47
Tarragona	12.491	12.437.745,02	995,74	71.795	88.956.032,24	1.239,03	27.955	19.773.157,66	707,32	4.057	1.513.351,60	373,02	138	83.349,26	603,98	116.436	122.763.635,78	1.054,34
C. Valenciana	74.212	68.387.267,38	921,51	447.015	503.607.321,06	1.126,60	188.709	126.654.716,33	671,16	29.070	11.183.972,47	384,73	2.083	1.162.114,58	557,90	741.089	710.995.391,82	959,39
Alicante	16.870	14.520.334,69	860,72	144.585	151.680.485,81	1.049,07	60.785	39.534.328,56	650,40	9.430	3.385.582,68	359,02	898	498.350,81	554,96	232.568	209.619.082,55	901,32
Castellón	10.140	9.493.380,64	936,23	56.889	61.438.851,23	1.079,98	21.838	14.314.262,98	655,47	3.237	1.254.369,05	387,51	165	85.098,45	515,75	92.269	86.585.962,35	938,41
Valencia	47.202	44.373.552,05	940,08	245.541	290.487.984,02	1.183,05	106.086	72.806.124,79	686,29	16.403	6.544.020,74	398,95	1.020	578.665,32	567,32	416.252	414.790.346,92	996,49
Extremadura	19.585	15.918.028,18	812,77	92.344	92.417.528,48	1.000,80	44.930	29.673.050,36	660,43	7.519	2.925.453,08	389,07	1.546	773.985,69	500,64	165.924	141.708.045,79	854,05
Badajoz	12.095	9.745.356,80	805,73	52.039	52.957.909,56	1.017,66	27.127	18.227.767,59	671,94	4.937	1.907.373,03	386,34	1.062	528.354,34	497,51	97.260	83.366.761,32	857,15
Cáceres	7.490	6.172.671,38	824,12	40.305	39.459.618,92	979,03	17.803	11.445.282,77	642,89	2.582	1.018.080,05	394,30	484	245.631,35	507,50	68.664	58.341.284,47	849,66
Galicia	44.009	38.782.782,17	881,25	255.722	285.692.736,18	1.117,20	103.539	67.132.050,64	648,37	12.872	4.912.561,51	381,65	2.249	1.252.534,72	556,93	418.391	397.772.665,22	950,72
Coruña (A)	16.452	14.658.093,72	890,96	103.032	121.958.680,34	1.183,70	42.079	28.733.584,59	682,85	5.292	2.085.049,91	394,00	891	510.768,79	573,25	167.746	167.946.177,35	1.001,19
Lugo	5.973	5.407.758,48	905,37	29.536	31.860.516,64	1.078,70	12.378	7.691.283,70	621,37	1.333	493.808,78	370,45	249	128.366,44	515,53	49.469	45.581.734,04	921,42
Ourense	7.040	6.120.615,64	869,41	37.755	33.782.897,19	894,79	14.985	8.356.347,39	557,78	1.376	505.219,16	367,17	307	155.417,98	506,25	61.463	48.922.497,36	795,97
Pontevedra	14.544	12.596.314,33	866,08	85.399	98.090.642,01	1.148,62	34.097	22.348.834,96	655,45	4.871	1.828.483,66	375,38	802	457.981,51	571,05	139.713	135.322.256,47	968,57
Madrid	66.472	71.091.284,57	1.069,49	613.846	891.968.818,78	1.453,08	222.468	181.313.624,03	815,01	29.000	12.855.820,47	443,30	2.527	1.593.700,09	630,67	934.313	1.158.823.247,94	1.240,29
Murcia	22.596	19.683.308,23	871,10	102.482	110.156.078,44	1.074,88	45.672	29.741.795,90	651,20	8.667	3.213.864,27	370,82	1.019	554.946,94	544,60	180.436	163.349.993,78	905,31
Navarra	8.010	9.356.708,69	1.168,13	64.609	94.148.945,14	1.457,21	21.605	17.362.792,32	803,65	2.991	1.293.959,09	432,62	284	183.350,92	645,60	97.499	122.345.756,16	1.254,84
Pais Vasco	31.030	40.057.892,36	1.290,94	257.616	408.500.283,68	1.585,69	104.686	91.745.878,49	876,39	11.462	5.734.233,58	500,28	1.882	1.338.469,13	711,20	406.676	547.376.757,24	1.345,98
Araba/Alava	4.713	5.903.176,08	1.252,53	37.824	60.915.961,30	1.610,51	13.146	11.507.666,94	875,37	1.484	703.945,48	474,36	143	95.215,17	665,84	57.310	79.125.964,97	1.380,67
Gipuzkoa	9.337	12.438.205,73	1.332,14	84.998	131.735.383,90	1.549,86	32.295	28.047.398,21	868,47	3.402	1.679.001,33	493,53	499	332.289,67	665,91	130.531	174.232.278,84	1.334,80
Bizkaia	16.980	21.716.510,55	1.278,95	134.794	215.848.938,48	1.601,32	59.245	52.190.813,34	880,93	6.576	3.351.286,77	509,62	1.240	910.964,29	734,65	218.835	294.018.513,43	1.343,56
Rioja (La)	3.359	3.327.786,27	990,71	30.138	37.479.703,28	1.243,60	10.804	7.838.271,85	725,50	1.362	536.219,25	393,70	135	72.322,08	535,72	45.798	49.254.302,73	1.075,47
Ceuta	686	766.111,31	1.116,78	2.973	3.995.904,76	1.344,06	1.973	1.546.393,29	783,78	597	199.681,12	334,47	39	23.161,27	593,88	6.268	6.531.251,75	1.042,00
Melilla	908	959.041,44	1.056,21	2.421	3.218.606,93	1.329,45	1.465	1.090.734,70	744,53	598	185.522,61	310,24	17	9.896,33	582,14	5.409	5.463.802,01	1.010,13
Total	716.569	700.284.968,41	977,27	4.261.424	5.338.094.638,92	1.252,66	1.731.144	1.253.888.103,67	724,31	253.453	102.536.386,82	404,56	29.919	17.276.912,26	577,46	6.992.509	7.412.081.010,08	1.060,00

Pensiones en vigor por clases, Comunidades Autónomas y provincias. R.E. Trabajadores Autónomos

Cuadro 6.5
Datos a 31 de diciembre de 2018

Comunidades Autónomas	Incapacidad Permanente			Jubilación			Viudedad			Orfandad			Favor de Familiares			Total Pensiones		
	Número	Importe	P. media	Número	Importe	P. media	Número	Importe	P. media	Número	Importe	P. media	Número	Importe	P. media	Número	Importe	P. media
Andalucía	21.414	14.727.423,37	687,75	149.929	108.551.454,54	724,02	59.859	30.727.432,52	513,33	2.868.357,37	297,15	1.042	444.881,02	426,95	241.897	157.319.548,82	650,36	
Almería	1.617	1.119.167,58	692,13	19.147	12.978.269,86	677,82	8.125	3.896.423,76	479,56	386.203,91	314,50	141	60.313,34	427,75	30.258	18.440.378,45	609,44	
Cádiz	3.242	2.152.160,50	663,84	16.800	12.456.330,96	741,45	6.950	3.806.265,41	547,66	339.176,56	299,36	171	69.859,56	408,54	28.296	18.823.792,99	665,25	
Córdoba	1.669	1.123.371,69	673,08	17.495	12.682.972,63	724,95	6.588	3.337.768,23	506,64	295.166,72	288,25	112	50.189,65	448,12	26.888	17.489.468,92	650,46	
Granada	2.713	1.964.309,68	724,04	19.959	14.552.314,56	729,11	8.227	4.027.210,56	489,51	405.358,81	305,93	178	75.395,90	423,57	32.402	21.024.589,51	648,87	
Huelva	802	552.415,97	688,80	8.052	5.809.014,07	721,44	3.234	1.676.392,07	518,36	159.384,77	311,91	69	28.889,65	418,69	12.668	8.226.096,53	649,36	
Jaén	2.536	1.693.119,99	667,63	13.248	9.460.478,02	714,11	5.444	2.828.642,20	519,59	246.734,31	301,26	80	35.775,65	447,20	22.127	14.264.750,17	644,68	
Málaga	3.368	2.397.361,69	711,81	26.686	19.315.559,87	723,81	9.506	4.942.029,24	519,89	507.594,50	277,83	115	50.505,65	439,18	41.502	27.213.050,95	655,70	
Sevilla	5.467	3.725.516,27	681,46	28.542	21.296.514,57	746,15	11.785	6.212.701,05	527,17	528.737,79	296,05	176	73.951,62	420,18	47.756	31.837.421,30	666,67	
Aragón	3.487	2.663.313,51	763,78	49.984	39.041.957,20	781,09	19.420	10.381.490,39	534,58	726.146,87	337,90	234	105.981,06	452,91	75.274	52.918.889,03	703,02	
Huesca	1.034	737.645,71	713,39	11.043	8.363.253,26	757,34	4.711	2.579.961,62	547,65	160.822,92	337,86	30	14.065,54	468,85	17.294	11.855.749,05	685,54	
Teruel	678	476.275,30	702,47	9.962	6.983.573,43	701,02	3.511	1.631.114,74	464,57	118.951,06	344,79	39	17.988,92	461,25	14.535	9.227.903,45	634,87	
Zaragoza	1.775	1.449.392,50	816,56	28.979	23.695.130,51	817,67	11.198	6.170.414,03	551,03	446.372,89	336,12	165	73.926,60	448,04	43.445	31.835.236,53	732,77	
Asturias	4.869	3.780.839,67	776,51	48.126	34.448.463,39	715,80	16.065	7.027.026,89	437,41	706.972,66	342,36	370	168.193,88	454,58	71.495	46.131.496,49	645,24	
Illes Balears	1.915	1.249.674,35	652,57	32.930	23.071.988,02	700,64	11.004	4.959.325,11	450,68	344.815,15	272,15	25	10.367,81	414,71	47.141	29.636.170,44	628,67	
Canarias	3.425	2.192.728,26	640,21	33.892	23.272.867,35	686,68	14.718	7.703.346,00	523,40	816.622,26	329,28	341	148.393,08	435,17	54.856	34.133.956,95	622,25	
Palmas (Las)	1.794	1.193.403,60	665,22	15.660	11.102.435,76	708,97	6.724	3.497.242,44	520,11	409.976,49	320,54	176	74.896,85	425,55	25.633	16.277.955,14	635,04	
S.C. Tenerife	1.631	999.324,66	612,71	18.232	12.170.431,59	667,53	7.994	4.206.103,56	526,16	406.645,77	338,59	165	73.496,23	445,43	29.223	17.856.001,81	611,03	
Cantabria	2.247	1.578.507,17	702,50	22.521	16.131.993,50	716,31	8.112	3.698.349,06	455,91	377.906,05	340,46	352	154.470,08	438,84	34.342	21.941.225,86	638,90	
Castilla y León	8.514	6.001.569,25	704,91	126.086	90.253.013,79	715,81	49.128	24.809.032,54	504,99	2.360.730,26	381,01	1.326	586.130,61	442,03	191.250	124.010.476,45	648,42	
Ávila	651	427.800,41	657,14	8.580	6.194.093,10	721,92	3.472	1.947.633,92	560,95	170.879,98	409,78	86	37.333,94	434,12	13.206	8.777.741,35	664,68	
Burgos	714	531.383,96	744,24	17.808	12.906.894,53	724,78	6.626	3.138.572,79	473,68	364.709,92	368,77	94	43.466,73	462,41	26.231	16.985.027,93	647,52	
León	2.659	1.933.584,49	727,18	33.275	22.505.505,56	676,35	11.384	4.685.373,19	411,58	539.486,74	368,25	397	173.685,39	437,49	49.180	29.837.635,37	606,70	
Palencia	732	498.490,21	681,00	8.020	5.889.471,83	734,35	3.245	1.735.683,85	534,88	143.411,88	372,50	98	44.859,07	457,75	12.480	8.311.916,84	666,02	
Salamanca	998	672.891,53	674,24	15.511	11.296.011,21	728,26	6.517	3.601.339,18	552,61	307.802,51	407,15	207	89.521,25	432,47	23.989	15.967.565,68	665,62	
Segovia	442	309.306,20	699,79	7.780	5.731.049,94	736,64	3.517	1.952.324,55	555,11	152.827,44	378,29	61	27.411,22	449,36	12.204	8.172.919,35	669,69	
Soria	205	144.428,72	704,53	5.614	4.136.692,53	736,85	2.157	1.107.775,63	513,57	94.984,63	411,19	37	17.743,68	479,56	8.244	5.501.625,19	667,35	
Valladolid	1.496	1.067.607,35	713,64	15.802	12.098.184,89	765,61	6.215	3.440.240,08	553,54	274.164,95	352,40	142	63.298,13	445,76	24.433	16.943.495,40	693,47	
Zamora	617	416.076,38	674,35	13.696	9.495.110,20	693,28	5.995	3.200.089,35	533,79	312.462,21	405,27	204	88.811,20	435,35	21.283	13.512.549,34	634,90	
Castilla - La Mancha	7.701	5.003.854,45	649,77	57.518	42.619.230,29	740,97	24.120	13.889.438,21	575,85	1.208.181,50	357,56	616	274.361,78	445,59	93.334	62.995.066,23	674,94	
Albacete	1.350	892.924,22	661,43	10.870	8.107.714,02	745,88	4.450	2.530.471,12	568,65	225.608,81	346,56	121	53.438,44	441,64	17.442	11.810.156,61	677,11	
Ciudad Real	2.634	1.727.713,46	655,93	12.759	9.514.545,26	745,71	5.905	3.473.262,64	588,19	329.727,79	380,31	211	95.065,01	450,55	22.376	15.140.314,16	676,63	
Cuenca	1.435	866.272,20	603,67	9.871	7.141.370,81	723,47	4.286	2.465.384,44	575,22	205.074,96	364,90	118	52.270,50	442,97	16.272	10.730.372,91	659,44	
Guadalajara	658	485.112,41	737,25	5.677	4.268.935,55	751,97	2.274	1.277.233,60	561,67	121.900,34	355,39	40	18.473,95	461,85	8.992	6.171.655,85	686,35	
Toledo	1.624	1.031.832,16	635,36	18.341	13.586.664,65	740,78	7.205	4.143.086,41	575,03	325.869,60	340,87	126	55.113,88	437,41	28.252	19.142.566,70	677,57	

Pensiones en vigor por clases, Comunidades Autónomas y provincias. R.E. Trabajadores Autónomos

Cuadro 6.5 (Continuación)
Datos a 31 de diciembre de 2018

Comunidades Autónomas	Incapacidad Permanente			Jubilación			Viudedad			Orfandad			Favor de Familiares			Total Pensiones		
	Número	Importe	P. media	Número	Importe	P. media	Número	Importe	P. media	Número	Importe	P. media	Número	Importe	P. media	Número	Importe	P. media
Cataluña	17.661	13.842.255,28	783,78	216.959	168.098.117,00	774,79	74.611	35.223.028,98	472,09	8.222	2.393.081,39	291,06	174	79.674,54	457,90	317.627	219.636.157,19	691,49
Barcelona	12.356	10.040.523,41	812,60	138.166	111.531.024,24	807,22	46.245	22.435.698,59	485,15	5.661	1.649.163,88	291,32	108	49.230,07	455,83	202.536	145.705.640,19	719,41
Girona	1.553	1.103.283,81	710,42	26.657	19.505.302,63	731,71	9.151	3.962.667,14	433,03	835	231.576,80	277,34	10	4.007,15	400,72	38.206	24.806.837,53	649,29
Lleida	1.775	1.251.805,77	705,24	24.201	17.119.789,87	707,40	9.885	4.600.516,57	465,40	806	249.680,34	309,78	21	10.103,40	481,11	36.688	23.231.895,95	633,23
Tarragona	1.977	1.446.642,29	731,74	27.935	19.942.000,26	713,87	9.330	4.224.146,68	452,75	920	262.660,37	285,50	35	16.333,92	466,68	40.197	25.891.783,52	644,12
C. Valenciana	12.209	8.774.489,93	718,69	116.189	87.784.196,21	755,53	42.522	21.612.846,34	508,27	6.148	1.816.535,78	295,47	324	146.891,95	453,37	177.392	120.134.960,21	677,23
Alicante	3.001	2.032.235,98	677,19	40.091	28.926.180,54	721,51	14.626	7.374.315,76	504,19	2.169	614.878,27	283,48	163	74.602,83	457,69	60.050	39.022.213,38	649,83
Castellón	1.581	1.180.690,69	746,80	19.526	14.289.437,56	731,82	6.578	2.988.090,60	454,26	839	255.437,65	304,45	53	23.428,38	442,04	28.577	18.737.084,88	655,67
Valencia	7.627	5.561.563,26	729,19	56.572	44.568.578,11	787,82	21.318	11.250.439,98	527,74	3.140	946.219,86	301,34	108	48.860,74	452,41	88.765	62.375.661,95	702,71
Extremadura	4.227	2.669.987,12	631,65	31.674	22.098.576,69	697,69	14.031	7.645.301,89	544,89	1.981	739.964,22	373,53	383	167.405,20	437,09	52.296	33.321.235,12	637,17
Badajoz	2.513	1.568.707,99	624,24	17.828	12.693.017,38	711,97	7.988	4.567.386,97	571,78	1.146	417.542,65	364,35	267	116.172,49	435,10	29.742	19.362.827,48	651,03
Cáceres	1.714	1.101.279,13	642,52	13.846	9.405.559,31	679,30	6.043	3.077.914,92	509,34	835	322.421,57	386,13	116	51.232,71	441,66	22.554	13.958.407,64	618,89
Galicia	13.514	9.055.365,32	670,07	175.024	110.870.750,60	633,46	56.973	23.987.279,22	421,03	7.953	3.108.520,60	390,86	3.799	1.714.650,08	451,34	257.263	148.736.565,82	578,15
Coruña (A)	4.780	3.214.193,38	672,43	61.670	39.980.396,03	648,30	20.088	9.162.163,89	456,10	3.043	1.221.343,56	401,36	1.282	576.812,55	449,93	90.863	54.154.909,41	596,01
Lugo	3.171	2.046.992,29	645,54	40.805	24.852.561,91	609,06	14.158	5.139.104,76	362,98	1.582	619.033,69	391,30	637	283.467,38	445,00	60.353	32.941.160,03	545,81
Ourense	2.281	1.560.715,38	684,22	28.871	17.552.171,41	607,95	9.241	3.742.167,96	404,95	1.294	520.143,07	401,97	919	420.216,08	457,25	42.606	23.795.413,90	558,50
Pontevedra	3.282	2.233.464,27	680,52	43.678	28.485.621,25	652,17	13.486	5.943.842,61	440,74	2.034	748.000,28	367,75	961	434.154,07	451,77	63.441	37.845.082,48	596,54
Madrid	7.475	5.515.332,98	737,84	105.489	86.033.900,63	815,57	35.792	19.044.326,36	532,08	5.178	1.607.280,83	310,41	209	96.944,65	463,85	154.143	112.297.785,45	728,53
Murcia	4.178	2.953.475,69	706,91	31.577	23.513.697,58	744,65	12.746	6.543.451,62	513,37	1.985	614.501,97	309,57	178	75.964,14	426,76	50.664	33.701.091,00	665,19
Navarra	1.553	1.336.330,35	860,48	20.468	17.099.107,95	835,41	6.852	3.774.086,60	550,80	990	340.125,55	343,56	119	55.401,75	465,56	29.982	22.605.052,20	753,95
País Vasco	6.439	5.517.317,85	856,86	64.609	56.994.161,90	882,14	20.873	11.393.710,29	545,86	2.915	950.664,25	326,13	273	128.411,80	470,37	95.109	74.984.266,09	788,40
Araba/Álava	810	681.378,40	841,21	9.721	8.030.736,11	826,12	3.040	1.482.091,74	487,53	351	110.185,95	313,92	27	12.069,69	447,03	13.949	10.316.461,89	739,58
Gipuzkoa	2.276	2.024.054,51	889,30	27.057	24.769.266,39	915,45	8.015	4.496.659,11	561,03	1.107	370.767,73	334,93	64	31.438,61	491,23	38.519	31.692.186,35	822,77
Bizkaia	3.353	2.811.884,94	838,62	27.831	24.194.159,40	869,32	9.818	5.414.959,44	551,53	1.457	469.710,57	322,38	182	84.903,50	466,50	42.641	32.975.617,85	773,33
Rioja (La)	686	520.784,22	759,16	12.395	9.547.671,50	770,28	4.686	2.519.170,65	537,60	474	173.927,24	366,94	35	16.221,09	463,46	18.276	12.777.774,70	699,16
Ceuta	103	72.846,30	707,25	780	623.617,43	799,51	417	233.401,54	559,72	76	23.353,18	307,28	3	1.159,06	386,35	1.379	954.377,51	692,08
Melilla	130	92.844,31	714,19	844	625.322,02	740,90	575	321.700,60	559,48	151	37.321,22	247,16	6	2.542,50	423,75	1.706	1.079.730,65	632,90
Total	121.747	87.548.939,38	719,11	1.296.994	960.680.087,59	740,70	472.504	235.493.744,81	498,40	64.372	21.215.008,35	329,57	9.809	4.378.046,08	446,33	1.965.426	1.309.315.826,21	666,17

Pensiones en vigor por clases, Comunidades Autónomas y provincias. R.E. Trabajadores el Mar

Cuadro 6.6
Datos a 31 de diciembre de 2018

Comunidades Autónomas	Incapacidad Permanente			Jubilación			Viudedad			Orfandad			Favor de Familiares			Total Pensiones		
	Número	Importe	P. media	Número	Importe	P. media	Número	Importe	P. media	Número	Importe	P. media	Número	Importe	P. media	Número	Importe	P. media
Andalucía	1.417	1.335.321,71	942,36	10.132	12.201.327,44	1.204,24	7.448	5.168.507,57	693,95	1.092	503.563,10	461,14	307	158.496,94	516,28	20.396	19.367.216,76	949,56
Almería	108	84.496,98	782,38	1.170	1.113.287,12	951,53	771	482.557,43	625,89	119	52.090,51	437,74	15	6.447,59	429,84	2.183	1.738.879,63	796,56
Cádiz	755	756.968,07	1.002,61	4.271	5.552.801,27	1.300,12	3.062	2.240.782,97	731,80	484	215.897,18	446,07	154	75.279,67	488,83	8.726	8.841.729,16	1.013,26
Córdoba	1	839,00	839,00	19	22.552,66	1.186,98	11	8.632,06	784,73	1	151,99	151,99				32	32.175,71	1.005,49
Granada	44	38.481,81	874,59	343	352.171,58	1.026,74	179	107.061,39	598,11	27	12.521,91	463,77	3	1.982,93	660,98	596	512.219,62	859,43
Huelva	338	294.529,42	871,39	2.729	3.315.367,10	1.214,87	1.867	1.260.700,19	675,25	222	100.512,45	452,76	69	38.084,79	551,95	5.225	5.009.193,95	958,70
Jáen				8	14.803,97	1.850,50	6	4.690,12	781,69	2	530,44	265,22				16	20.024,53	1.251,53
Málaga	133	116.261,37	874,15	1.261	1.354.513,56	1.074,16	1.197	771.039,56	644,14	176	84.825,00	481,96	55	27.589,69	501,63	2.822	2.354.229,18	834,24
Sevilla	38	43.745,06	1.151,19	331	475.830,18	1.437,55	355	293.043,85	825,48	61	37.033,62	607,11	11	9.112,27	828,39	796	858.764,98	1.078,85
Aragón	1	623,21	623,21	41	69.864,47	1.704,01	28	21.351,96	762,57	2	900,57	450,29				72	92.740,21	1.288,06
Huesca				9	13.600,09	1.511,12	1	656,90	656,90							10	14.256,99	1.425,70
Teruel				3	6.022,89	2.007,63	3	2.423,00	807,67							6	8.445,89	1.407,65
Zaragoza	1	623,21	623,21	29	50.241,49	1.732,47	24	18.272,06	761,34	2	900,57	450,29				56	70.037,33	1.250,67
Asturias	273	277.117,45	1.015,08	2.082	2.930.040,30	1.407,32	1.556	1.076.036,48	691,54	141	70.287,23	498,49	50	33.183,84	663,68	4.102	4.386.665,30	1.069,40
Illes Balears	117	123.908,88	1.059,05	1.418	1.908.347,43	1.345,80	1.062	720.910,16	678,82	81	33.320,30	411,36	4	3.551,17	887,79	2.682	2.790.037,94	1.040,28
Canarias	371	386.126,36	1.040,77	4.330	6.054.937,32	1.398,37	3.669	2.808.507,22	765,47	639	337.509,30	528,18	181	120.020,29	663,10	9.190	9.707.100,49	1.056,27
Palmas (Las)	234	258.831,88	1.106,12	2.448	3.274.698,75	1.337,70	2.205	1.643.073,02	745,16	441	225.047,07	510,31	122	80.977,62	663,75	5.450	5.482.628,34	1.005,99
S.C. Tenerife	137	127.294,48	929,16	1.882	2.780.238,57	1.477,28	1.464	1.165.434,20	796,06	198	112.462,23	567,99	59	39.042,67	661,74	3.740	4.224.472,15	1.129,54
Cantabria	241	197.579,68	819,83	2.028	2.490.508,09	1.228,06	1.243	794.948,87	639,54	142	57.220,57	402,96	22	14.699,05	668,14	3.676	3.554.956,26	967,07
Castilla y León	14	13.112,17	936,58	205	298.659,48	1.456,88	80	59.415,51	742,69	6	2.162,20	360,37	1	485,10	485,10	306	373.834,46	1.221,68
Ávila				7	8.481,95	1.211,71	6	5.293,26	882,21							13	13.775,21	1.059,63
Burgos				45	65.168,75	1.448,19	15	10.890,24	726,02	1	698,30	698,30				61	76.757,29	1.258,32
León	4	3.713,23	928,31	41	63.722,54	1.554,21	16	10.812,31	675,77	4	1.263,20	315,80	1	485,10	485,10	66	79.996,38	1.212,07
Palencia	3	2.887,86	962,62	25	30.689,09	1.227,56	9	5.314,72	590,52							37	38.891,67	1.051,13
Salamanca	2	1.121,80	560,90	28	44.948,35	1.605,30	14	10.344,15	738,87	1	200,70	200,70				45	56.615,00	1.258,11
Segovia				8	11.027,51	1.378,44	3	2.869,33	956,44							11	13.896,84	1.263,35
Soria				5	5.755,55	1.151,11	5	3.522,75	704,55							10	9.278,30	927,83
Valladolid	3	1.909,05	636,35	23	34.677,77	1.507,73	8	6.605,03	825,63							34	43.191,85	1.270,35
Zamora	2	3.480,23	1.740,12	23	34.187,97	1.486,43	4	3.763,72	940,93							29	41.431,92	1.428,69
Castilla - La Mancha	7	5.524,98	789,28	45	69.272,46	1.539,39	26	19.151,36	736,59	2	636,81	318,41				80	94.585,61	1.182,32
Albacete	3	2.126,44	708,81	6	9.854,22	1.642,37	4	2.594,78	648,70							13	14.575,44	1.121,19
Ciudad Real				4	6.871,01	1.717,75	8	6.156,22	769,53							12	13.027,23	1.085,60
Cuenca	1	603,59	603,59	2	3.259,75	1.629,88	5	3.766,86	753,37							8	7.630,20	953,78
Guadalejara	1	1.124,55	1.124,55	11	19.843,24	1.803,93	6	4.557,91	759,65	2	636,81	318,41				20	26.162,51	1.308,13
Toledo	2	1.670,40	835,20	22	29.444,24	1.338,37	3	2.075,59	691,86							27	33.190,23	1.229,27

Pensiones en vigor por clases, Comunidades Autónomas y provincias. R.E. Trabajadores del Mar

Cuadro 6.6 (Continuación)
Datos a 31 de diciembre de 2018

Comunidades Autónomas	Incapacidad Permanente			Jubilación			Viudedad			Orfandad			Favor de Familiares			Total Pensiones		
	Número	Importe	P. media	Número	Importe	P. media	Número	Importe	P. media	Número	Importe	P. media	Número	Importe	P. media	Número	Importe	P. media
Cataluña	455	461.697,71	1.014,72	4.212	5.918.492,00	1.405,15	2.705	1.917.060,18	708,71	275	133.338,64	484,87	11	6.357,59	577,96	7.658	8.436.946,12	1.101,72
Barcelona	219	238.719,94	1.090,05	1.849	3.020.603,52	1.633,64	1.552	1.180.853,04	760,86	165	80.026,75	485,01	8	4.329,84	541,23	3.793	4.524.533,09	1.192,86
Girona	94	76.998,39	819,13	881	919.828,67	1.044,07	352	188.746,65	536,21	28	11.452,91	409,03	1	485,10	485,10	1.356	1.197.511,72	883,12
Lleida				13	16.071,36	1.236,26	12	7.546,54	628,88							25	23.617,90	944,72
Tarragona	142	145.979,38	1.028,02	1.469	1.961.988,45	1.335,59	789	539.913,95	684,30	82	41.858,98	510,48	2	1.542,65	771,33	2.484	2.691.283,41	1.083,45
C. Valenciana	397	408.849,18	1.029,85	3.625	4.706.486,58	1.298,34	2.816	1.961.178,85	696,44	354	176.064,28	497,36	58	30.890,69	532,60	7.250	7.283.469,58	1.004,62
Alicante	138	122.333,26	886,47	1.655	1.846.288,69	1.115,58	1.304	867.632,25	665,36	131	61.914,86	472,63	25	15.120,19	604,81	3.253	2.913.289,25	895,57
Castellón	142	127.902,34	900,72	1.012	1.120.395,07	1.107,11	625	373.807,57	598,09	78	33.221,71	425,92	12	4.911,24	409,27	1.869	1.660.237,93	888,30
Valencia	117	158.613,58	1.355,67	958	1.739.802,82	1.816,08	887	719.739,03	811,43	145	80.927,71	558,12	21	10.859,26	517,11	2.128	2.709.942,40	1.273,47
Extremadura	6	5.993,92	998,99	37	48.264,04	1.304,43	25	17.663,33	706,53							68	71.921,29	1.057,67
Badajoz	4	3.455,27	863,82	20	26.033,11	1.301,66	11	7.833,80	712,16							35	37.322,18	1.066,35
Cáceres	2	2.538,65	1.269,33	17	22.230,93	1.307,70	14	9.829,53	702,11							33	34.599,11	1.048,46
Galicia	3.564	2.974.012,27	834,46	32.316	36.353.146,21	1.124,93	16.752	10.063.235,33	600,72	1.637	672.688,65	410,93	344	189.257,16	550,17	54.613	50.252.339,62	920,15
Coruña (A)	1.727	1.388.395,85	803,94	15.432	16.418.955,70	1.063,96	8.393	5.025.600,29	598,78	778	320.173,63	411,53	153	80.109,18	523,59	26.483	23.233.234,65	877,29
Lugo	231	206.452,84	893,74	1.562	1.856.500,20	1.188,54	852	498.230,63	584,78	55	18.402,65	334,59	9	5.617,35	624,15	2.709	2.585.203,67	954,30
Ourense	8	5.274,85	659,36	41	57.589,16	1.404,61	28	18.285,70	653,06	4	839,88	209,97				81	81.989,59	1.012,22
Pontevedra	1.598	1.373.888,73	859,76	15.281	18.020.101,15	1.179,25	7.479	4.521.118,71	604,51	800	333.272,49	416,59	182	103.530,63	568,85	25.340	24.351.911,71	961,01
Madrid	30	41.660,02	1.388,67	781	1.336.594,81	1.711,39	550	486.887,78	885,25	48	21.784,52	453,84	7	4.343,30	620,47	1.416	1.891.270,43	1.335,64
Murcia	142	138.277,72	973,79	857	1.081.622,84	1.262,10	692	510.012,78	737,01	91	46.868,39	515,04	18	10.890,16	605,01	1.800	1.787.671,89	993,15
Navarra	4	7.972,61	1.993,15	43	69.555,16	1.617,56	27	18.533,92	686,44	6	2.355,66	392,61	1	1.536,87	1.536,87	81	99.954,22	1.234,00
País Vasco	429	488.796,23	1.139,39	6.753	10.362.820,33	1.534,55	4.254	3.284.597,22	772,12	387	190.391,77	491,97	89	60.720,92	682,26	11.912	14.387.326,47	1.207,80
Araba/Alava				36	50.902,41	1.413,96	17	12.928,27	760,49	2	833,30	416,65				55	64.663,98	1.175,71
Gipuzkoa	128	135.891,59	1.061,65	1.970	2.721.297,13	1.381,37	1.456	1.053.783,59	723,75	109	56.724,57	520,41	18	14.053,64	780,76	3.681	3.981.750,52	1.081,70
Bizkaia	301	352.904,64	1.172,44	4.747	7.590.620,79	1.599,04	2.781	2.217.885,36	797,51	276	132.833,90	481,28	71	46.667,28	657,29	8.176	10.340.911,97	1.264,79
Rioja (La)	2	1.275,24	637,62	36	51.393,68	1.427,60	23	17.569,88	763,91	1	215,12	215,12				62	70.453,92	1.136,35
Ceuta	19	29.276,67	1.540,88	150	198.135,19	1.320,90	148	106.287,40	718,16	43	15.585,69	362,46	4	1.799,19	449,80	364	351.084,14	964,52
Melilla	13	15.730,86	1.210,07	65	94.036,06	1.446,71	98	72.744,67	742,29	27	11.599,22	429,60	3	2.525,97	841,99	206	196.636,78	954,55
Total	7.502	6.912.856,87	921,47	69.156	86.243.503,89	1.247,09	43.202	29.124.600,47	674,15	4.974	2.276.492,02	457,68	1.100	638.758,24	580,69	125.934	125.196.211,49	994,14

Pensiones en vigor por clases, Comunidades Autónomas y provincias. R.E. Minería del Carbón

Cuadro 6.7
Datos a 31 de diciembre de 2018

Comunidades Autónomas	Incapacidad Permanente			Jubilación			Viudedad			Orfandad			Favor de Familiares			Total Pensiones		
	Número	Importe	P. media	Número	Importe	P. media	Número	Importe	P. media	Número	Importe	P. media	Número	Importe	P. media	Número	Importe	P. media
Andalucía	41	57.156,60	1.394,06	1.007	2.148.665,59	2.133,73	803	706.474,01	879,79	126	85.107,97	675,46	24	13.033,64	543,07	2.001	3.010.437,81	1.504,47
Almería				22	45.552,72	2.070,58	30	24.713,32	823,78	7	4.273,43	610,49				59	74.539,47	1.263,38
Cádiz	6	9.055,70	1.509,28	10	18.324,37	1.832,44	10	7.650,76	765,08	2	1.255,71	627,86				28	36.286,54	1.295,95
Córdoba	15	25.308,78	1.687,25	747	1.652.128,14	2.211,68	463	421.877,89	911,18	60	42.592,64	709,88	12	7.268,34	605,70	1.297	2.149.175,79	1.657,04
Granada	2	1.937,67	968,84	31	66.756,57	2.153,44	26	26.385,50	1.014,83	7	3.762,94	537,56				66	98.842,68	1.497,62
Huelva	1	870,99	870,99	14	26.420,98	1.887,21	11	7.280,42	661,86	5	2.484,02	496,80				31	37.056,41	1.195,37
Jaén	6	6.115,88	1.019,31	23	43.823,74	1.905,38	20	15.424,10	771,21	3	1.094,77	364,92				52	66.458,49	1.278,05
Málaga	9	11.678,82	1.297,65	57	114.279,42	2.004,90	65	54.000,13	830,77	10	6.187,61	618,76	1	299,05	299,05	142	186.445,03	1.312,99
Sevilla	2	2.188,76	1.094,38	103	181.379,65	1.760,97	178	149.141,89	837,88	32	23.456,85	733,03	11	5.466,25	496,93	326	361.633,40	1.109,30
Aragón	65	103.036,92	1.585,18	2.489	5.636.920,97	2.264,73	1.218	1.230.472,11	1.010,24	118	79.303,45	672,06	14	10.930,23	780,73	3.904	7.060.663,68	1.808,57
Huesca	1	1.096,06	1.096,06	117	159.082,01	1.359,68	112	84.130,91	751,17	5	2.669,48	533,90				235	246.978,46	1.050,97
Teruel	54	87.424,96	1.618,98	2.029	4.714.528,82	2.323,57	862	905.266,95	1.050,19	88	60.036,32	682,23	11	9.281,10	843,74	3.044	5.776.538,15	1.897,68
Zaragoza	10	14.515,90	1.451,59	343	763.310,14	2.225,39	244	241.074,25	988,01	25	16.597,65	663,91	3	1.649,13	549,71	625	1.037.147,07	1.659,44
Asturias	1.363	2.358.630,29	1.730,47	20.954	47.853.052,60	2.283,72	11.603	11.695.871,45	1.008,00	960	658.749,84	686,20	316	309.604,91	979,76	35.196	62.875.909,09	1.786,45
Illes Balears	5	5.752,02	1.150,40	64	108.078,37	1.688,72	98	79.324,40	809,43	13	8.420,55	647,73	3	3.104,66	1.034,89	183	204.680,00	1.118,47
Canarias	10	11.556,98	1.155,70	25	47.741,23	1.909,65	28	28.560,63	1.020,02	2	1.510,93	755,47				65	89.369,77	1.374,92
Palmas (Las)	6	7.035,94	1.172,66	12	23.181,57	1.931,80	12	14.382,10	1.198,51							30	44.599,61	1.486,65
S.C. Tenerife	4	4.521,04	1.130,26	13	24.559,66	1.889,20	16	14.178,53	886,16	2	1.510,93	755,47				35	44.770,16	1.279,15
Cantabria	3	4.205,23	1.401,74	35	70.656,94	2.018,77	50	40.777,23	815,54	6	3.999,30	666,55	6	3.808,02	634,67	100	123.446,72	1.234,47
Castilla y León	1.120	1.547.958,20	1.382,11	9.694	20.024.604,47	2.065,67	5.290	4.829.350,86	912,92	510	315.673,22	618,97	146	131.831,31	902,95	16.760	26.849.418,06	1.601,99
Ávila	1	1.069,74	1.069,74	9	16.502,54	1.833,62	5	4.573,73	914,75	1	1.076,50	1.076,50				16	23.222,51	1.451,41
Burgos	2	2.013,30	1.006,65	16	30.970,08	1.935,63	35	32.540,64	929,73	6	5.077,92	846,32				59	70.601,94	1.196,64
Leon	958	1.326.338,69	1.384,49	8.663	17.858.171,86	2.061,43	4.649	4.257.670,20	915,82	414	251.457,36	607,38	127	119.263,81	939,09	14.811	23.812.901,92	1.607,78
Palencia	143	198.065,86	1.385,08	852	1.823.649,71	2.140,43	436	396.554,60	909,53	64	37.396,76	584,32	14	9.606,72	686,19	1.509	2.465.273,65	1.633,71
Salamanca	3	5.570,00	1.856,67	43	83.852,97	1.950,07	43	36.560,85	850,25	5	4.654,68	930,94				94	130.638,50	1.389,77
Segovia	1	924,11	924,11	7	10.818,12	1.545,45	3	3.618,39	1.206,13	1	698,30	698,30	1	1.024,40	1.024,40	13	17.083,32	1.314,10
Soria	1	635,20	635,20	1	1.346,12	1.346,12	1	455,08	455,08	1	1.072,59	1.072,59				4	3.508,99	877,25
Valladolid	5	5.140,56	1.028,11	59	114.515,77	1.940,95	76	61.392,86	807,80	11	9.386,69	853,34	4	1.936,38	484,10	155	192.372,26	1.241,11
Zamora	6	8.200,74	1.366,79	44	84.777,30	1.926,76	42	35.984,51	856,77	7	4.852,42	693,20				99	133.814,97	1.351,67
Castilla - La Mancha	10	16.524,27	1.652,43	333	614.475,70	1.845,27	535	474.234,19	886,42	71	51.918,82	731,25	28	22.977,00	820,61	977	1.180.129,98	1.207,91
Albacete				8	16.743,73	2.092,97	8	7.277,00	909,63							1	2.004,87	2.004,87
Ciudad Real	6	11.628,44	1.938,07	280	514.438,60	1.837,28	491	435.748,30	887,47	67	50.678,56	756,40	27	20.972,13	776,75	871	1.033.466,03	1.186,53
Cuenca				2	2.975,93	1.487,97	5	4.905,25	981,05							7	7.881,18	1.125,88
Guadalajara				5	12.148,71	2.429,74	8	6.746,32	843,29							13	18.895,03	1.453,46
Toledo	4	4.895,83	1.223,96	38	68.168,73	1.793,91	23	19.557,32	850,32	4	1.240,26	310,07				69	93.862,14	1.360,32

Pensiones en vigor por clases, Comunidades Autónomas y provincias. R.E. Minería del Carbón

Cuadro 6.7 (Continuación)
Datos a 31 de diciembre de 2018

Comunidades Autónomas	Incapacidad Permanente			Jubilación			Viudedad			Orfandad			Favor de Familiares			Total Pensiones		
	Número	Importe	P. media	Número	Importe	P. media	Número	Importe	P. media	Número	Importe	P. media	Número	Importe	P. media	Número	Importe	P. media
Cataluña	34	49.608,13	1.459,06	896	1.698.784,55	1.895,96	1.145	923.594,35	806,63	91	54.922,12	603,54	4	2.265,52	566,38	2.170	2.729.174,67	1.257,68
Barcelona	25	38.663,57	1.546,54	771	1.470.461,87	1.907,21	969	795.008,95	810,12	68	37.373,96	549,62	3	1.780,42	593,47	1.836	2.333.288,77	1.270,85
Girona	3	2.672,04	890,68	16	24.827,73	1.551,73	28	20.194,95	721,25	3	2.863,96	954,65				50	50.558,68	1.011,17
Lleida	4	4.970,41	1.242,60	77	150.543,28	1.955,11	85	68.551,64	806,49	10	7.361,28	736,13	1	485,10	485,10	177	231.911,71	1.310,24
Tarragona	2	3.302,11	1.651,06	32	52.951,67	1.654,74	63	49.838,81	791,09	10	7.322,92	732,29				107	113.415,51	1.059,96
C. Valenciana	22	34.658,19	1.575,37	398	827.357,84	2.078,79	363	310.248,30	854,68	51	29.897,11	586,22	10	7.890,22	789,02	844	1.210.051,66	1.433,71
Alicante	11	17.151,42	1.559,22	235	493.807,08	2.101,31	169	147.549,27	873,07	17	11.525,42	677,97	9	6.787,96	754,22	441	676.821,15	1.534,74
Castellón	2	1.904,76	952,38	83	181.999,62	2.192,77	53	44.619,62	841,88	10	4.809,61	480,96				148	233.333,61	1.576,58
Valencia	9	15.602,01	1.733,56	80	151.551,14	1.894,39	141	118.079,41	837,44	24	13.562,08	565,09	1	1.102,26	1.102,26	255	299.896,90	1.176,07
Extremadura	3	3.786,67	1.262,22	66	120.675,48	1.828,42	71	59.098,52	832,37	7	4.880,11	697,16	4	4.583,37	1.145,84	151	193.024,15	1.278,31
Badajoz	2	2.840,56	1.420,28	30	52.197,91	1.739,93	32	25.726,34	803,95	6	4.036,79	672,80	3	3.648,68	1.216,23	73	88.450,28	1.211,65
Cáceres	1	946,11	946,11	36	68.477,57	1.902,15	39	33.372,18	855,70	1	843,32	843,32	1	934,69	934,69	78	104.573,87	1.340,69
Galicia	54	74.520,34	1.380,01	813	1.499.876,53	1.844,87	640	512.097,75	800,15	54	33.364,94	617,87	10	8.151,49	815,15	1.571	2.128.011,05	1.354,56
Coruña (A)	13	16.477,57	1.267,51	419	839.769,18	2.004,22	244	203.953,01	835,87	19	10.259,12	539,95	4	3.508,82	877,21	699	1.073.967,70	1.536,43
Lugo	12	21.625,49	1.802,12	175	282.397,17	1.613,70	180	140.874,75	782,64	10	8.339,51	833,95	1	745,66	745,66	378	453.982,58	1.201,01
Ourense	21	26.485,91	1.261,23	130	219.404,92	1.687,73	101	81.189,81	803,86	12	5.358,03	446,50	1	485,10	485,10	265	332.923,77	1.256,32
Pontevedra	8	9.931,37	1.241,42	89	158.305,26	1.778,71	115	86.080,18	748,52	13	9.408,28	723,71	4	3.411,91	852,98	229	267.137,00	1.166,54
Madrid	22	25.028,97	1.137,68	230	429.562,79	1.867,66	314	259.532,58	826,54	26	17.416,09	669,85	6	4.154,29	692,38	598	735.694,72	1.230,26
Murcia	1	1.640,55	1.640,55	35	76.611,13	2.188,89	29	24.759,11	853,76	1	473,23	473,23	1	703,40	703,40	67	104.187,42	1.555,04
Navarra				12	20.103,46	1.675,29	9	6.883,05	764,78	2	2.181,12	1.090,56	2	1.137,10	568,55	25	30.304,73	1.212,19
País Vasco	1	1.652,91	1.652,91	50	87.592,16	1.751,84	102	87.854,67	861,32	14	7.600,97	542,93	3	1.210,79	403,60	170	185.911,50	1.093,60
Araba/Alava				5	7.127,23	1.425,45	17	15.463,82	909,64	2	1.008,33	504,17				24	23.599,38	983,31
Gipuzkoa				7	9.047,73	1.292,53	19	14.512,19	763,80	2	1.102,09	551,05				28	24.662,01	880,79
Bizkaia	1	1.652,91	1.652,91	38	71.417,20	1.879,40	66	57.878,66	876,95	10	5.490,55	549,06	3	1.210,79	403,60	118	137.650,11	1.166,53
Rioja (La)	5	5.946,81	1.189,36	21	28.589,48	1.361,40	31	25.860,76	834,22	3	3.111,26	1.037,09				60	63.508,31	1.058,47
Ceuta				1	2.031,47	2.031,47	1	1.295,53	1.295,53							2	3.327,00	1.663,50
Melilla				1	2.082,65	2.082,65	1	648,63	648,63							2	2.731,28	1.365,64
Total	2.759	4.301.663,08	1.559,14	37.124	81.297.463,41	2.189,89	22.331	21.296.938,13	953,69	2.055	1.358.531,03	661,09	577	525.385,95	910,55	64.846	108.779.981,60	1.677,51

Pensiones en vigor por clases, Comunidades Autónomas y provincias. Accidentes de Trabajo

Cuadro 6.8
Datos a 31 de diciembre de 2018

Comunidades Autónomas	Incapacidad Permanente			Jubilación			Viudedad			Orfandad			Favor de Familiares			Total Pensiones		
	Numero	Importe	P. media	Numero	Importe	P. media	Numero	Importe	P. media	Numero	Importe	P. media	Numero	Importe	P. media	Numero	Importe	P. media
Andalucía	17.379	18.428.880,45	1.060,41	10.179	12.411.573,41	1.219,33	9.006	7.370.475,61	818,40	2.243	860.660,48	383,71	84	76.095,35	905,90	38.891	39.147.685,30	1.006,60
Almería	1.076	1.029.302,39	956,60	552	587.177,63	1.063,73	713	548.689,25	769,55	224	78.083,50	348,59	2	1.730,48	865,24	2.567	2.244.983,25	874,56
Cádiz	3.372	3.869.684,33	1.147,59	1.742	2.409.506,25	1.383,18	1.334	1.188.566,45	890,98	303	135.696,32	447,84	12	6.501,81	541,82	6.763	7.609.955,16	1.125,23
Córdoba	1.168	1.177.350,98	1.008,01	753	782.117,58	1.038,67	891	675.967,36	758,66	221	82.718,61	374,29	9	8.514,56	946,06	3.042	2.726.669,09	896,34
Granada	1.983	2.178.137,14	1.098,41	1.385	1.660.404,19	1.198,85	1.047	843.746,09	805,87	256	94.830,07	370,43	5	6.230,97	1.246,19	4.676	4.783.348,46	1.022,96
Huelva	1.414	1.449.110,19	1.024,83	863	1.004.509,45	1.163,97	767	625.514,97	815,53	164	60.092,98	366,42	12	12.665,04	1.055,42	3.220	3.151.892,63	978,85
Jalón	1.661	1.644.974,68	990,35	775	799.568,87	1.031,70	796	586.019,88	736,21	210	72.851,30	346,91	9	7.804,88	867,21	3.451	3.111.219,61	901,54
Málaga	2.546	2.761.631,23	1.084,69	1.601	2.052.207,31	1.281,83	1.276	1.049.707,46	822,65	322	120.981,21	375,72	17	14.412,98	847,82	5.762	5.998.940,19	1.041,12
Sevilla	4.159	4.318.689,51	1.038,40	2.508	3.116.082,13	1.242,46	2.182	1.852.264,15	848,88	543	215.406,49	396,70	18	18.234,63	1.013,04	9.410	9.520.676,91	1.011,76
Aragón	2.118	2.594.277,19	1.224,87	1.512	1.770.876,99	1.171,21	1.909	1.651.157,44	864,93	456	180.935,09	396,79	14	10.196,11	728,29	6.009	6.207.442,82	1.033,02
Huesca	412	476.503,88	1.156,56	257	283.217,72	1.102,01	359	308.683,13	859,84	105	35.094,19	334,23	2	1.965,27	982,64	1.135	1.105.464,19	973,98
Teruel	312	377.921,91	1.211,29	153	152.622,06	997,53	251	187.923,79	748,70	61	22.796,25	373,71				777	741.264,01	954,01
Zaragoza	1.394	1.739.851,40	1.248,10	1.102	1.335.037,21	1.211,47	1.299	1.154.550,52	888,80	290	123.044,65	424,29	12	8.230,84	685,90	4.097	4.360.714,62	1.064,37
Asturias	3.786	5.052.664,05	1.334,57	2.298	3.097.718,70	1.348,01	2.618	2.385.589,18	911,23	381	183.549,55	481,76	29	27.312,02	941,79	9.112	10.746.833,50	1.179,42
Illes Balears	1.545	1.563.632,28	1.012,06	917	997.882,60	1.088,20	663	517.374,62	780,35	161	63.941,83	397,15	1	1.475,61	1.475,61	3.287	3.144.306,94	956,59
Canarias	4.117	4.140.149,11	1.005,62	1.758	1.861.696,70	1.058,99	1.679	1.354.719,26	806,86	452	177.300,91	392,26	20	13.265,99	663,30	8.026	7.547.131,97	940,34
Palmas (Las)	2.467	2.603.993,15	1.055,53	1.003	1.075.773,01	1.072,56	973	788.012,53	809,88	278	113.147,64	407,01	14	9.571,76	683,70	4.735	4.590.498,09	969,48
S.C. Tenerife	1.650	1.536.155,96	931,00	755	785.923,69	1.040,96	706	566.706,73	802,70	174	64.153,27	368,70	6	3.694,23	615,71	3.291	2.956.633,88	898,40
Cantabria	1.398	1.634.231,60	1.168,98	1.072	1.254.262,73	1.170,02	1.003	825.017,06	822,55	179	76.277,77	426,13	6	6.380,70	1.063,45	3.658	3.796.169,86	1.037,77
Castilla y León	5.333	6.018.744,44	1.128,59	3.600	3.829.731,46	1.063,81	4.093	3.322.394,54	811,73	712	298.010,07	418,55	67	65.155,40	972,47	13.805	13.534.035,91	980,37
Ávila	219	216.652,84	989,28	199	170.902,08	858,80	204	150.854,61	739,48	40	14.196,11	354,90	4	2.909,56	727,39	666	555.515,20	834,11
Burgos	589	709.305,43	1.204,25	501	580.053,75	1.157,79	575	464.663,68	808,11	114	45.096,10	395,58	13	14.753,40	1.134,88	1.792	1.813.872,36	1.012,21
León	1.863	2.370.463,21	1.272,39	928	1.001.490,53	1.079,19	1.135	968.611,76	853,40	172	85.278,00	495,80	23	24.236,50	1.053,76	4.121	4.450.080,00	1.079,85
Palencia	381	415.160,58	1.089,66	222	235.142,96	1.059,20	290	233.927,72	806,65	44	17.770,72	403,88	3	2.690,71	896,90	940	904.692,69	962,44
Salamanca	553	537.841,90	972,59	435	422.168,60	970,50	497	392.474,92	789,69	95	38.010,05	400,11	10	8.739,43	873,94	1.590	1.399.234,90	880,02
Segovia	328	310.729,57	947,35	196	195.596,02	997,94	219	164.420,04	750,78	29	11.873,49	409,43	1	551,01	551,01	773	683.170,13	883,79
Soria	123	122.362,51	994,82	107	97.783,01	913,86	132	100.412,75	760,70	38	14.018,93	368,92	2	2.486,04	1.243,02	402	337.063,24	838,47
Valladolid	918	964.524,82	1.050,68	653	774.276,52	1.185,72	700	598.778,45	855,40	114	44.700,06	392,11	8	6.936,96	867,12	2.393	2.389.216,81	998,42
Zamora	359	371.703,58	1.035,39	359	352.317,99	981,39	341	248.250,61	728,01	66	27.066,61	410,10	3	1.851,79	617,26	1.128	1.001.190,58	887,58
Castilla - La Mancha	5.065	5.083.593,50	1.003,67	2.561	2.657.720,40	1.037,77	2.738	2.153.135,51	786,39	641	247.682,14	386,40	41	37.558,79	916,07	11.046	10.179.690,34	921,57
Albacete	887	892.273,53	1.005,95	462	476.487,11	1.031,36	490	382.179,72	779,96	149	56.819,47	381,34	10	10.167,02	1.016,70	1.998	1.817.926,85	909,87
Ciudad Real	1.663	1.648.854,39	991,49	884	942.475,37	1.066,15	901	727.204,65	807,11	208	79.386,28	381,66	9	7.610,71	845,63	3.665	3.405.531,40	929,20
Cuenca	592	547.373,06	924,62	322	286.310,10	889,16	306	223.736,13	731,16	73	30.519,36	418,07	5	4.962,87	992,57	1.298	1.092.901,52	841,99
Guadalajara	615	670.264,03	1.089,86	243	283.306,10	1.165,87	251	209.119,92	833,15	55	22.698,32	412,70	5	3.630,80	726,16	1.169	1.189.019,17	1.017,13
Toledo	1.308	1.324.828,49	1.012,87	650	669.141,72	1.029,45	790	610.895,09	773,28	156	58.258,71	373,45	12	11.187,39	932,28	2.916	2.674.311,40	917,12

Pensiones en vigor por clases, Comunidades Autónomas y provincias. Accidentes de Trabajo

Cuadro 6.8 (Continuación)
 Datos a 31 de diciembre de 2018

Comunidades Autónomas	Incapacidad Permanente			Jubilación			Viudedad			Orfandad			Favor de Familiares			Total Pensiones		
	Número	Importe	P. media	Número	Importe	P. media	Número	Importe	P. media	Número	Importe	P. media	Número	Importe	P. media	Número	Importe	P. media
Cataluña	11.915	14.745.333,03	1.237,54	7.426	9.199.713,09	1.238,85	7.556	6.596.283,98	872,99	1.690	741.680,36	438,86	38	40.619,13	1.068,92	28.625	31.323.629,59	1.094,28
Barcelona	8.561	10.911.459,24	1.274,55	5.475	6.988.059,16	1.276,36	5.160	4.656.787,24	902,48	1.078	494.772,94	458,97	25	26.761,84	1.070,47	20.299	23.077.840,42	1.136,90
Girona	1.101	1.212.666,39	1.101,42	715	750.526,13	1.049,69	775	614.996,05	793,54	215	87.069,64	404,98	5	6.653,43	1.330,69	2.811	2.671.911,64	950,52
Lleida	845	907.420,82	1.073,87	422	444.458,76	1.053,22	651	503.821,28	773,92	184	73.550,84	399,73	3	2.744,38	914,79	2.105	1.931.996,08	917,81
Tarragona	1.408	1.713.786,58	1.217,18	814	1.016.669,04	1.248,98	970	820.679,41	846,06	213	86.286,94	405,10	5	4.459,48	891,90	3.410	3.641.881,45	1.068,00
C. Valenciana	7.546	7.931.463,43	1.051,08	4.265	4.626.129,56	1.084,67	4.690	3.762.301,24	802,20	1.090	418.369,36	383,83	60	52.785,10	879,75	17.651	16.791.048,69	951,28
Alicante	2.388	2.450.514,84	1.026,18	1.403	1.450.922,18	1.034,16	1.395	1.097.275,38	786,58	343	128.205,06	373,95	17	12.516,83	736,28	5.546	5.139.494,29	926,70
Castellón	847	920.966,43	1.087,33	544	632.736,81	1.163,12	675	546.385,85	809,46	166	63.335,04	381,54	12	10.750,63	895,89	2.244	2.174.174,76	968,88
Valencia	4.311	4.559.982,16	1.057,76	2.318	2.542.470,57	1.096,84	2.620	2.118.640,01	808,64	581	226.769,26	390,31	31	29.517,64	952,18	9.861	9.477.379,64	961,10
Extremadura	2.565	2.383.714,95	929,32	1.409	1.325.283,13	940,58	1.364	1.027.999,46	753,67	335	116.292,45	347,14	17	12.691,69	746,57	5.690	4.865.981,68	855,18
Badajoz	1.507	1.382.668,86	917,50	775	747.842,57	964,96	840	632.812,29	753,35	225	76.557,71	340,26	10	7.903,64	790,36	3.357	2.847.785,07	848,31
Cáceres	1.058	1.001.046,09	946,17	634	577.440,56	910,79	524	395.187,17	754,17	110	39.734,74	361,22	7	4.788,05	684,01	2.333	2.018.196,61	865,06
Galicia	7.115	7.294.632,56	1.025,25	4.193	4.340.936,55	1.035,28	5.641	4.333.489,61	768,21	989	380.591,32	384,82	85	66.913,10	787,21	18.023	16.416.563,14	910,87
Coruña (A)	2.648	2.818.140,82	1.064,25	1.567	1.673.408,17	1.067,91	2.228	1.812.250,99	813,40	379	153.662,10	405,44	26	22.304,13	857,85	6.848	6.479.766,21	946,23
Lugo	1.097	1.081.551,88	985,92	622	618.571,82	994,49	792	549.754,58	694,13	127	45.219,37	356,06	11	8.279,61	752,69	2.649	2.303.377,26	869,53
Ourense	875	856.036,45	978,33	553	526.212,68	951,56	583	411.322,88	705,53	74	26.582,45	359,22	11	8.845,53	804,14	2.096	1.828.999,99	872,61
Pontevedra	2.495	2.538.903,41	1.017,60	1.451	1.522.743,88	1.049,44	2.038	1.560.161,16	765,54	409	155.127,40	379,28	37	27.483,83	742,81	6.430	5.804.419,68	902,71
Madrid	6.080	6.708.548,25	1.103,38	4.224	5.004.435,38	1.184,76	5.763	5.358.541,98	929,82	1.116	500.872,16	448,81	54	56.286,29	1.042,34	17.237	17.628.684,06	1.022,72
Murcia	3.508	3.422.208,84	975,54	1.586	1.751.498,30	1.104,35	1.579	1.244.299,99	788,03	482	178.733,96	370,82	16	14.069,65	879,35	7.171	6.610.810,74	921,88
Navarra	934	1.199.751,48	1.284,53	843	1.067.465,58	1.266,27	809	755.213,15	933,51	205	92.939,08	453,36	7	5.836,93	833,85	2.798	3.121.206,22	1.115,51
Pais Vasco	3.745	5.301.603,51	1.415,65	3.854	5.076.391,53	1.317,17	3.619	3.515.153,46	971,31	570	305.215,09	535,47	70	72.398,04	1.034,26	11.858	14.270.761,63	1.203,47
Áraba/Alava	769	1.047.519,39	1.362,18	640	884.590,68	1.382,17	411	380.273,50	925,24	53	30.630,24	577,93	2	588,61	294,31	1.875	2.343.602,42	1.249,92
Gipuzkoa	1.256	1.838.765,50	1.463,99	1.434	1.960.330,03	1.367,04	1.199	1.188.726,42	991,43	200	104.036,78	520,18	31	38.305,46	1.235,66	4.120	5.130.164,19	1.245,19
Bizkaia	1.720	2.415.318,62	1.404,26	1.780	2.231.470,82	1.253,64	2.009	1.946.153,54	968,72	317	170.548,07	538,01	37	33.503,97	905,51	5.863	6.796.995,02	1.159,30
Rioja (La)	439	530.407,11	1.208,22	466	493.922,78	1.059,92	457	368.346,97	806,01	108	42.476,38	393,30	11	11.780,95	1.071,00	1.481	1.446.934,19	977,00
Ceuta	141	172.718,42	1.224,95	112	141.734,44	1.265,49	106	77.789,82	733,87	21	7.821,33	372,44	2	897,83	448,92	382	400.961,84	1.049,64
Melilla	203	207.648,64	1.022,90	84	98.663,68	1.174,57	101	75.475,51	747,28	32	9.396,80	293,65	4	2.041,04	510,26	424	393.225,67	927,42
Total	84.932	94.414.202,84	1.111,64	52.359	61.007.637,01	1.165,18	55.394	46.694.758,39	842,96	11.863	4.882.746,13	411,59	626	573.759,72	916,55	205.174	207.573.104,09	1.011,69

Pensiones en vigor por clases, Comunidades Autónomas y provincias. Enfermedades Profesionales

Cuadro 6.9
Datos a 31 de diciembre de 2018

Comunidades Autónomas	Incapacidad Permanente			Jubilación			Viudedad			Orfandad			Favor de Familiares			Total Pensiones		
	Numero	Importe	P. media	Numero	Importe	P. media	Numero	Importe	P. media	Numero	Importe	P. media	Numero	Importe	P. media	Numero	Importe	P. media
Andalucía	1.718	1.836.411,47	1.068,92	2.862	4.595.577,24	1.605,72	1.054	918.736,85	871,67	130	69.202,57	532,33	14	10.941,05	781,50	5.778	7.430.869,18	1.286,06
Almería	76	73.395,32	965,73	52	55.373,31	1.064,87	67	45.318,29	676,39	7	2.840,77	405,82	1	464,23	464,23	203	177.391,92	873,85
Cádiz	576	670.530,56	1.164,12	1.412	2.500.565,73	1.770,94	128	155.404,63	1.214,10	16	7.998,46	499,90	2	1.341,52	670,76	2.134	3.335.840,90	1.563,19
Córdoba	64	57.597,81	899,97	53	75.366,87	1.422,02	72	57.744,83	802,01	14	7.951,43	567,96	1	957,73	957,73	204	199.618,67	978,52
Granada	144	141.016,14	979,28	94	120.966,70	1.286,88	60	49.292,91	821,55	4	1.321,54	330,39	2	1.489,66	744,83	304	314.086,95	1.033,18
Huelva	64	68.543,85	1.071,00	59	85.289,03	1.445,58	91	75.649,87	831,32	13	8.472,66	651,74	2	1.891,77	945,89	229	239.847,18	1.047,37
Jaén	160	171.345,26	1.070,91	253	310.181,18	1.226,01	335	238.829,49	712,92	51	25.333,46	496,73	4	1.825,66	456,42	803	747.515,05	930,90
Málaga	223	237.361,68	1.064,40	174	258.378,71	1.484,94	72	68.604,57	952,84	7	4.421,85	631,69	1	1.022,97	1.022,97	477	569.789,78	1.194,53
Sevilla	411	416.620,85	1.013,68	765	1.189.455,71	1.554,84	229	227.892,26	995,16	18	10.862,40	603,47	1	1.947,51	1.947,51	1.424	1.846.778,73	1.296,90
Aragón	335	360.543,18	1.076,25	212	310.420,35	1.464,25	156	179.469,14	1.150,44	17	11.273,58	663,15	3	2.014,84	671,61	723	863.721,09	1.194,63
Huesca	52	52.523,77	1.010,07	25	33.941,35	1.357,65	24	18.067,78	752,82	1	1.081,86	1.081,86	102			102	105.614,76	1.035,44
Teruel	48	59.167,69	1.232,66	22	31.786,67	1.444,85	14	9.650,45	689,32	2	1.380,61	690,31	1	490,78	490,78	87	102.476,20	1.177,89
Zaragoza	235	248.851,72	1.058,94	165	244.692,33	1.482,98	118	151.750,91	1.286,02	14	8.811,11	629,37	2	1.524,06	762,03	534	655.630,13	1.227,77
Asturias	640	832.289,98	1.300,45	1.424	3.149.931,64	2.212,03	3.600	4.179.682,39	1.161,02	322	283.906,96	881,70	100	129.560,76	1.295,61	6.086	8.575.371,73	1.409,03
Illes Balears	146	132.137,54	905,05	76	87.892,42	1.156,48	25	22.899,92	916,00	3	1.065,44	355,15				250	243.995,32	975,98
Canarias	181	157.090,67	867,90	84	104.945,15	1.249,35	37	33.810,24	913,79	3	698,34	232,78				305	296.544,40	972,28
Palmas (Las)	108	93.802,64	868,54	57	74.776,08	1.311,86	20	19.601,72	980,09	3	698,34	232,78				188	188.878,78	1.004,67
S.C. Tenerife	73	63.288,03	866,96	27	30.169,07	1.117,37	17	14.208,52	835,80							117	107.665,62	920,22
Cantabria	113	122.694,80	1.085,79	76	105.090,42	1.382,77	110	105.610,52	960,10	10	6.956,08	695,61	5	3.353,55	670,71	314	343.705,37	1.094,60
Castilla y León	1.008	1.435.031,15	1.423,64	1.155	2.344.418,50	2.029,80	2.438	2.677.271,26	1.098,14	197	146.457,60	743,44	55	62.577,00	1.137,76	4.853	6.665.795,51	1.373,53
Ávila	29	30.245,42	1.042,95	15	14.070,70	938,05	14	11.227,20	801,94	2	1.367,85	683,93				60	56.911,17	948,52
Burgos	76	96.311,45	1.267,26	52	56.942,44	1.095,05	93	78.832,17	847,66	7	5.025,51	717,93				228	237.111,57	1.039,96
León	507	888.079,78	1.751,64	780	1.778.781,03	2.280,49	1.702	1.947.816,33	1.144,43	134	102.705,69	766,46	38	46.871,10	1.233,45	3.161	4.764.253,93	1.507,20
Palencia	78	117.300,03	1.503,85	81	188.416,48	2.326,13	375	405.854,82	1.082,28	33	24.647,02	746,88	12	12.710,91	1.059,24	579	748.929,26	1.293,49
Salamanca	68	60.345,39	887,43	65	67.144,91	1.033,00	63	46.525,18	738,49	6	2.463,59	410,60				202	176.479,07	873,66
Segovia	42	34.228,65	814,97	20	19.022,41	951,12	12	9.652,31	804,36							74	62.903,37	850,05
Soria	25	22.187,08	887,48	16	18.597,45	1.162,34	7	5.000,48	714,35							48	45.785,01	953,85
Valladolid	141	148.456,05	1.052,88	85	142.501,67	1.676,49	119	131.609,62	1.105,96	6	4.429,78	738,30	1	1.156,09	1.156,09	352	428.153,21	1.216,34
Zamora	42	37.877,30	901,84	41	58.941,41	1.437,60	53	40.753,15	768,93	9	5.818,16	646,46	4	1.838,90	459,73	149	145.228,92	974,69
Castilla - La Mancha	761	669.306,38	879,51	365	477.689,96	1.308,74	228	183.486,49	804,77	36	18.734,06	520,39	3	3.079,78	1.026,59	1.393	1.352.296,67	970,78
Albacete	134	113.656,10	848,18	32	34.956,02	1.092,38	22	15.518,18	705,37	5	2.418,90	483,78				193	166.549,20	862,95
Ciudad Real	239	203.018,09	849,45	191	259.233,75	1.357,24	132	112.085,11	849,13	17	9.934,12	584,36	3	3.079,78	1.026,59	582	587.350,85	1.009,19
Cuenca	91	68.976,52	757,98	26	23.055,49	886,75	7	5.920,24	845,75	1	735,01	735,01				125	98.687,26	789,50
Guadalajara	110	116.056,61	1.055,06	54	86.224,73	1.596,75	18	14.456,86	803,16	6	2.824,57	470,76				188	219.562,77	1.167,89
Toledo	187	167.599,06	896,25	62	74.219,97	1.197,10	49	35.506,10	724,61	7	2.821,46	403,07				305	280.146,59	918,51

Pensiones en vigor por clases, Comunidades Autónomas y provincias. Enfermedades Profesionales

Cuadro 6.9 (Continuación)
 Datos a 31 de diciembre de 2018

Comunidades Autónomas	Incapacidad Permanente			Jubilación			Viudedad			Orfandad			Favor de Familiares			Total Pensiones		
	Número	Importe	P. media	Número	Importe	P. media	Número	Importe	P. media	Número	Importe	P. media	Número	Importe	P. media	Número	Importe	P. media
Cataluña	1.816	2.080.761,74	1.145,79	1.352	2.114.773,01	1.564,18	1.080	1.042.885,72	965,63	105	64.222,51	611,64	6	5.116,39	852,73	4.359	5.307.759,37	1.217,66
Barcelona	1.353	1.603.120,48	1.184,86	1.111	1.810.586,62	1.629,69	925	922.728,54	997,84	84	52.217,18	621,63	4	3.407,28	851,82	3.477	4.392.060,10	1.263,18
Girona	172	162.794,91	946,48	104	129.856,65	1.248,62	46	34.401,60	747,86	6	3.123,07	520,51				328	330.176,23	1.006,63
Lleida	103	95.329,85	925,53	46	53.997,64	1.173,86	26	17.422,99	670,12	4	2.309,50	577,38				179	169.059,98	944,47
Tarragona	188	219.516,50	1.167,64	91	120.332,10	1.322,33	83	68.332,59	823,28	11	6.572,76	597,52	2	1.709,11	854,56	375	416.463,06	1.110,57
C. Valenciana	802	745.810,15	929,94	531	835.293,63	1.573,06	508	531.963,66	1.047,17	66	42.708,25	647,09	4	1.970,90	492,73	1.911	2.157.746,59	1.129,12
Alicante	373	316.579,91	848,74	231	309.920,38	1.341,65	144	136.059,84	944,86	20	11.279,61	563,98				768	773.839,74	1.007,60
Castellón	66	71.698,54	1.086,34	47	53.321,97	1.134,51	71	52.973,11	746,10	6	2.766,12	461,02	2	999,77	499,89	192	181.759,51	946,66
Valencia	363	357.531,70	984,94	253	472.051,28	1.865,82	293	342.930,71	1.170,41	40	28.662,52	716,56	2	971,13	485,57	951	1.202.147,34	1.264,09
Extremadura	270	245.278,94	908,44	137	164.916,46	1.203,77	104	82.586,43	794,10	10	5.495,71	549,57	1	488,43	488,43	522	498.765,97	955,49
Badajoz	186	171.764,71	923,47	87	102.811,25	1.181,74	70	53.761,56	768,02	6	3.244,40	540,73				349	331.581,92	950,09
Cáceres	84	73.514,23	875,17	50	62.105,21	1.242,10	34	28.824,87	847,79	4	2.251,31	562,83	1	488,43	488,43	173	167.184,05	966,38
Galicia	1.508	1.732.053,08	1.148,58	712	934.969,22	1.313,16	765	698.321,06	912,84	76	40.523,24	533,20	8	5.927,06	740,88	3.069	3.411.793,66	1.111,70
Coruña (A)	295	291.429,81	987,90	205	313.794,55	1.530,71	311	352.634,13	1.133,87	19	13.119,81	690,52	2	2.647,13	1.323,57	832	973.625,43	1.170,22
Lugo	227	242.830,11	1.069,74	99	132.339,24	1.336,76	66	59.575,34	902,66	7	3.910,45	558,64				399	438.655,14	1.099,39
Ourense	427	622.167,06	1.457,07	124	191.546,92	1.544,73	133	102.502,22	770,69	12	6.433,69	536,14	1	487,46	487,46	697	923.137,35	1.324,44
Pontevedra	559	575.626,10	1.029,74	284	297.288,51	1.046,79	255	183.609,37	720,04	38	17.059,29	448,93	5	2.792,47	558,49	1.141	1.076.375,74	943,36
Madrid	1.086	984.552,09	906,59	785	1.127.221,29	1.435,95	775	731.293,55	943,60	70	42.310,24	604,43	1	337,55	337,55	2.717	2.885.714,72	1.062,10
Murcia	559	484.366,26	866,49	231	288.256,12	1.247,86	328	270.235,28	823,89	49	29.147,02	594,84	2	1.219,71	609,86	1.169	1.073.224,39	918,07
Navarra	269	319.770,65	1.188,74	129	211.423,76	1.638,94	63	74.842,07	1.187,97	4	1.411,24	352,81				465	607.447,72	1.306,34
País Vasco	693	908.349,97	1.310,75	642	1.107.200,36	1.724,61	551	638.046,68	1.157,98	48	36.518,57	760,80	9	8.621,19	957,91	1.943	2.698.736,77	1.388,95
Araba/Alava	116	151.272,25	1.304,07	61	105.338,26	1.726,86	39	44.801,29	1.148,75	1	98,39	98,39				217	301.510,19	1.389,45
Gipuzkoa	299	389.451,86	1.302,51	283	488.916,18	1.727,62	177	211.466,81	1.194,73	16	12.830,10	801,88	1	1.304,75	1.304,75	776	1.103.969,70	1.422,64
Bizkaia	278	367.625,86	1.322,40	298	512.945,92	1.721,30	335	381.778,58	1.139,64	31	23.590,08	760,97	8	7.316,44	914,56	950	1.293.256,88	1.361,32
Rioja (La)	114	96.665,76	847,95	78	92.625,58	1.187,51	17	13.749,23	808,78	1	1.046,34	1.046,34				210	204.086,91	971,84
Ceuta	7	10.981,61	1.568,80	5	5.930,44	1.186,09	7	7.748,62	1.106,95	1	2.258,28	2.258,28				20	26.918,95	1.345,95
Melilla	11	9.582,04	871,09	3	2.137,11	712,37	6	3.716,39	619,40	1	757,86	757,86				21	16.193,40	771,11
Total	12.037	13.163.677,46	1.093,60	10.859	18.060.712,66	1.663,20	11.852	12.396.355,50	1.045,93	1.149	804.693,89	700,34	211	235.208,21	1.114,73	36.108	44.660.647,72	1.236,86

Pensiones en vigor por clases, Comunidades Autónomas y provincias. SOVI

Cuadro 6.10
Datos a 31 de diciembre de 2018

Comunidades Autónomas	Incapacidad Permanente			Jubilación			Viudedad			Total Pensiones		
	Número	Importe	P. media	Número	Importe	P. media	Número	Importe	P. media	Número	Importe	P. media
Andalucía	850	338.515,70	398,25	17.279	6.813.622,25	394,33	3.632	1.422.950,31	391,78	21.761	8.575.088,26	394,06
Almería	29	12.046,90	415,41	685	273.674,14	399,52	363	141.187,48	388,95	1.077	426.908,52	396,39
Cádiz	71	26.889,48	378,73	1.683	659.089,67	391,62	467	182.848,99	391,54	2.221	868.828,14	391,19
Córdoba	28	11.205,33	400,19	1.770	699.137,08	394,99	441	176.975,54	401,31	2.239	887.317,95	396,30
Granada	128	51.231,03	400,24	1.230	480.464,90	390,62	464	178.749,78	385,24	1.822	710.445,71	389,93
Huelva	26	10.168,04	391,08	836	334.715,64	400,38	172	68.444,19	397,93	1.034	413.327,87	399,74
Jaeń	19	7.817,30	411,44	898	360.828,78	401,81	220	82.867,41	376,67	1.137	451.513,49	397,11
Málaga	59	24.274,72	411,44	3.117	1.209.093,36	387,90	786	309.727,01	394,05	3.962	1.543.095,09	389,47
Sevilla	490	194.882,90	397,72	7.060	2.796.618,68	396,12	719	282.149,91	392,42	8.269	3.273.651,49	395,89
Aragón	109	43.570,63	399,73	9.953	3.893.884,03	391,23	643	231.468,65	359,98	10.705	4.168.923,31	389,44
Huesca	13	5.291,82	407,06	979	387.938,03	396,26	138	50.978,06	369,41	1.130	444.207,91	393,10
Teruel	12	5.009,10	417,43	522	205.064,95	392,84	85	32.452,43	381,79	619	242.526,48	391,80
Zaragoza	84	33.269,71	396,07	8.452	3.300.881,05	390,54	420	148.038,16	352,47	8.956	3.482.188,92	388,81
Asturias	37	13.834,91	373,92	4.221	1.611.000,17	381,66	1.436	578.558,28	402,90	5.694	2.203.393,36	386,97
Illes Balears	100	40.698,17	406,98	3.896	1.551.834,02	398,31	219	82.788,31	378,03	4.215	1.675.320,50	397,47
Canarias	150	61.521,49	410,14	3.490	1.407.951,92	403,42	773	314.793,88	407,24	4.413	1.784.267,29	404,32
Palmas (Las)	110	45.168,79	410,63	1.987	802.854,65	404,05	244	97.317,41	398,84	2.341	945.340,85	403,82
S.C. Tenerife	40	16.352,70	408,82	1.503	605.097,27	402,59	529	217.476,47	411,11	2.072	838.926,44	404,89
Cantabria	78	31.033,33	397,86	4.166	1.619.778,97	388,81	452	178.547,92	395,02	4.696	1.829.360,22	389,56
Castilla y León	196	79.875,35	407,53	15.966	6.312.119,17	395,35	2.145	844.506,60	393,71	18.307	7.236.501,12	395,29
Ávila	7	2.871,82	410,26	611	243.846,14	399,09	98	36.544,87	372,91	716	283.262,83	395,62
Burgos	21	8.693,97	414,00	3.852	1.517.386,18	393,92	152	56.375,05	370,89	4.025	1.582.455,20	393,16
León	50	20.552,36	411,05	2.254	879.536,16	390,21	849	343.998,22	405,18	3.153	1.244.086,74	394,57
Palencia	18	7.433,25	412,96	1.028	407.334,23	396,24	119	45.742,71	384,39	1.165	460.510,19	395,29
Salamanca	29	11.503,94	396,69	2.658	1.065.601,12	400,90	432	172.820,44	400,05	3.119	1.249.925,50	400,75
Segovia	19	7.553,97	397,58	817	325.963,57	398,98	46	17.478,44	379,97	882	350.995,98	397,95
Soria	1	263,34	263,34	430	174.835,90	406,60	23	8.051,11	350,05	454	183.150,35	403,41
Valladolid	43	17.700,20	411,63	3.413	1.337.793,20	391,97	228	86.244,63	378,27	3.684	1.441.738,03	391,35
Zamora	8	3.302,50	412,81	903	359.822,67	398,47	198	77.251,13	390,16	1.109	440.376,30	397,09
Castilla - La Mancha	56	22.117,73	394,96	4.264	1.694.696,20	397,44	531	205.153,46	386,35	4.851	1.921.967,39	396,20
Albacete	30	11.584,05	386,14	1.464	587.767,73	401,48	130	49.255,79	378,89	1.624	648.607,57	399,39
Ciudad Real	3	1.249,20	416,40	513	198.914,34	387,75	108	42.390,95	392,51	624	242.554,49	388,71
Cuenca	5	2.090,20	418,04	298	119.734,09	401,79	48	17.701,65	368,78	351	139.525,94	397,51
Guadalajara	5	1.826,18	365,24	689	271.260,31	393,70	55	22.281,30	405,11	749	295.367,79	394,35
Toledo	13	5.368,10	412,93	1.300	517.019,73	397,71	190	73.523,77	386,97	1.503	595.911,60	396,48

Pensiones en vigor por clases, Comunidades Autónomas y provincias. SOVI

Cuadro 6.10 (Continuación)
Datos a 31 de diciembre de 2018

Comunidades Autónomas	Incapacidad Permanente			Jubilación			Viudedad			Total Pensiones		
	Número	Importe	P. media	Número	Importe	P. media	Número	Importe	P. media	Número	Importe	P. media
Cataluña	4.428	1.752.567,75	395,79	76.255	30.004.199,43	393,47	4.151	1.644.799,48	396,24	84.834	33.401.566,66	393,73
Barcelona	3.879	1.532.142,09	394,98	64.152	25.161.214,82	392,21	2.965	1.171.929,28	395,25	70.996	27.865.286,19	392,49
Girona	304	121.099,67	398,35	4.730	1.886.481,00	398,83	518	204.815,29	395,40	5.552	2.212.395,96	398,49
Lleida	115	46.900,50	407,83	1.898	763.326,43	402,17	262	107.185,17	409,10	2.275	917.412,10	403,26
Tarragona	130	52.425,49	403,27	5.475	2.193.177,18	400,58	406	160.869,74	396,23	6.011	2.406.472,41	400,34
C. Valenciana	630	253.613,77	402,56	37.697	14.979.871,86	397,38	2.627	1.038.025,33	395,14	40.954	16.271.510,96	397,31
Alicante	302	122.111,70	404,34	13.050	5.232.620,71	400,97	1.116	441.757,52	395,84	14.468	5.796.489,93	400,64
Castellón	85	34.630,24	407,41	5.114	2.051.869,72	401,23	201	77.036,21	383,26	5.400	2.163.536,17	400,65
Valencia	243	96.871,83	398,65	19.533	7.695.381,43	393,97	1.310	519.231,60	396,36	21.086	8.311.484,86	394,17
Extremadura	28	10.786,80	385,24	2.092	834.684,68	398,99	585	232.603,13	397,61	2.705	1.078.074,61	398,55
Badajoz	11	4.551,70	413,79	1.221	485.708,12	397,80	273	107.518,30	393,84	1.505	597.778,12	397,19
Cáceres	17	6.235,10	366,77	871	348.976,56	400,66	312	125.084,83	400,91	1.200	480.296,49	400,25
Galicia	234	94.839,25	405,30	8.971	3.553.251,01	396,08	2.658	1.056.169,94	397,36	11.863	4.704.260,20	396,55
Coruña (A)	48	19.139,40	398,74	3.395	1.343.190,00	395,64	1.102	438.874,01	398,25	4.545	1.801.203,41	396,30
Lugo	4	1.657,40	414,35	635	250.668,88	394,75	231	89.975,30	389,50	870	342.301,58	393,45
Ourense	9	3.588,06	398,67	892	353.101,62	395,85	524	207.149,89	395,32	1.425	563.839,57	395,68
Pontevedra	173	70.454,39	407,25	4.049	1.606.290,51	396,71	801	320.170,74	399,71	5.023	1.996.915,64	397,55
Madrid	331	128.111,24	387,04	44.484	16.852.776,94	378,85	2.806	1.109.406,49	395,37	47.621	18.090.294,67	379,88
Murcia	535	215.934,55	403,62	4.621	1.829.438,07	395,90	564	214.026,28	379,48	5.720	2.269.398,90	395,00
Navarra	61	23.174,26	379,91	5.024	1.867.709,74	371,76	310	83.292,03	268,68	5.395	1.974.176,03	365,93
Pais Vasco	567	218.668,51	385,66	26.264	10.100.624,80	384,58	1.355	536.653,15	396,05	28.186	10.855.946,46	385,15
Arabai/Alava	56	21.731,30	388,06	3.228	1.252.664,34	388,06	78	27.526,11	352,90	3.362	1.301.921,75	387,25
Gipuzkoa	275	106.255,41	386,38	9.757	3.845.300,73	394,11	586	233.737,21	398,87	10.618	4.185.293,35	394,17
Bizkaia	236	90.681,80	384,24	13.279	5.002.659,73	376,73	691	275.389,83	398,54	14.206	5.368.731,36	377,92
Rioja (La)	90	36.109,41	401,22	3.329	1.327.794,26	398,86	109	39.314,54	360,68	3.528	1.403.219,21	397,74
Ceuta	4	1.645,10	411,28	162	61.958,87	382,46	26	9.325,95	358,69	192	72.929,92	379,84
Melilla	1	420,50	420,50	141	53.824,10	381,73	91	36.247,69	398,33	233	90.492,29	388,38
Total	8.485	3.367.038,45	396,82	272.275	106.371.020,49	390,67	25.113	9.868.631,42	392,57	305.873	119.596.690,36	391,00

Pensiones de Incapacidad Permanente en vigor por grados, Comunidades Autónomas y provincias. Total Sistema

Cuadro 6.11
Datos a 31 de diciembre de 2018

Comunidades Autónomas	Gran Invalidez		Inc. Perm. Absoluta		Inc. Perm. Total 55%		Inc. Perm. Total 75%		Inc. Perm. Parcial A.T.		Invalidez SOVI		Total Incapacidad	
	Número	P. media	Número	P. media	Número	P. media	Número	P. media	Número	P. media	Número	P. media	Número	P. media
Andalucía	6.542	1.766,02	73.272	1.115,72	68.526	571,21	57.813	852,08			850	398,25	207.003	879,44
Almería	393	1.641,40	3.766	1.027,26	3.053	577,16	2.186	811,10			29	415,41	9.427	855,09
Cádiz	1.020	1.906,21	14.659	1.216,05	12.873	618,85	9.993	975,72			71	378,73	38.616	971,47
Córdoba	435	1.714,23	4.562	1.047,40	5.307	544,07	4.990	811,72			28	400,19	15.322	814,06
Granada	891	1.720,56	8.569	1.069,27	6.867	560,99	5.845	813,42			128	400,24	22.300	867,87
Huelva	399	1.767,82	3.460	1.077,45	4.294	556,96	3.302	847,01			26	391,08	11.481	838,94
Jaén	553	1.636,86	7.531	1.012,81	7.389	538,74	5.790	796,35			19	411,44	21.282	805,01
Malaga	1.171	1.748,30	13.605	1.142,86	8.937	583,85	8.121	847,52			59	411,44	31.893	931,89
Sevilla	1.680	1.802,01	17.120	1.122,14	19.806	559,63	17.586	832,62			490	397,72	56.682	849,65
Aragón	824	1.969,60	8.867	1.214,08	7.221	679,81	6.357	1.048,82			109	399,73	23.378	1.026,95
Huesca	153	1.725,96	1.875	1.117,90	1.925	624,70	1.538	960,72			13	407,06	5.504	916,71
Teruel	73	1.712,65	881	1.120,41	1.162	665,10	1.004	984,77			12	417,43	3.132	919,12
Zaragoza	598	2.063,30	6.111	1.257,10	4.134	709,61	3.815	1.101,20			84	396,07	14.742	1.091,02
Asturias	1.045	2.037,85	12.549	1.305,44	8.763	729,54	7.361	1.077,17			37	373,92	29.755	1.103,93
Illes Balears	460	1.830,61	5.488	1.100,49	6.357	611,25	4.678	883,32			100	406,98	17.083	874,56
Canarias	1.054	1.743,69	14.183	1.133,89	14.346	594,00	12.431	869,61			150	410,14	42.164	884,95
Palmas (Las)	606	1.789,65	9.382	1.152,38	7.506	604,15	6.116	862,25			110	410,63	23.720	916,93
S.C. Tenerife	448	1.681,51	4.801	1.097,75	6.840	582,85	6.315	876,73			40	408,82	18.444	843,81
Cantabria	412	2.020,01	4.425	1.227,70	4.242	683,07	4.180	986,94			78	397,86	13.337	998,64
Castilla y León	1.739	1.820,97	14.407	1.158,60	15.858	655,32	14.276	979,33			196	407,53	46.476	953,43
Ávila	128	1.649,29	856	1.030,36	960	557,68	919	811,53			7	410,26	2.870	828,27
Burgos	219	2.002,47	1.702	1.229,22	1.390	723,37	1.397	1.061,79			21	414,00	4.729	1.063,26
León	492	1.856,05	4.058	1.210,22	4.969	709,24	4.238	1.069,44			50	411,05	13.807	1.006,83
Palencia	130	1.828,43	1.125	1.162,29	1.478	645,81	1.276	991,13			18	412,96	4.027	936,65
Salamanca	226	1.631,22	1.727	1.092,69	1.631	603,01	1.614	864,56			29	396,69	5.227	888,88
Segovia	84	1.910,87	620	1.127,30	871	595,70	684	920,42			19	397,58	2.278	884,73
Soria	40	1.866,77	301	1.095,92	432	615,64	448	951,08			1	263,34	1.222	897,58
Valladolid	312	1.911,37	3.050	1.178,82	3.273	643,18	2.976	964,22			43	411,63	9.654	951,33
Zamora	108	1.536,61	968	1.020,55	854	584,38	724	876,02			8	412,81	2.662	860,42
Castilla - La Mancha	1.654	1.744,26	13.353	1.101,32	16.638	603,33	11.736	880,67	1	495,87	56	394,96	43.438	874,52
Albacete	241	1.702,83	2.526	1.054,40	2.703	612,37	1.809	871,77			30	386,14	7.309	864,37
Ciudad Real	583	1.709,62	4.298	1.100,81	5.526	587,60	3.962	887,46	1	495,87	3	416,40	14.373	869,19
Cuenca	143	1.537,73	1.783	1.081,65	2.176	558,97	1.638	786,09			5	418,04	5.745	810,18
Guadalejara	187	1.874,15	1.970	1.199,11	2.132	681,25	1.389	981,87			5	365,24	5.683	973,22
Toledo	500	1.815,10	2.776	1.088,03	4.101	601,60	2.938	881,90			13	412,93	10.328	870,59

Pensiones de Incapacidad Permanente en vigor por grados, Comunidades Autónomas y provincias. Total Sistema

Cuadro 6.11 (Continuación)
Datos a 31 de diciembre de 2018

Comunidades Autónomas	Gran Invalidez		Inc. Perm. Absoluta		Inc. Perm. Total 55%		Inc. Perm. Total 75%		Inc. Perm. Parcial A.T.		Invalidez SOVI		Total Incapacidad	
	Número	P. media	Número	P. media	Número	P. media	Número	P. media	Número	P. media	Número	P. media	Número	P. media
Cataluña	6.512	2.029,98	71.678	1.232,43	44.424	703,38	38.184	992,37			4.428	395,79	165.226	1.043,72
Barcelona	5.070	2.058,98	57.520	1.251,83	31.368	728,44	27.911	1.016,59			3.879	394,98	125.748	1.075,17
Girona	463	1.912,20	3.734	1.158,28	4.707	641,10	3.530	941,46			304	398,35	12.738	916,35
Lleida	398	1.875,96	3.812	1.114,13	3.509	631,00	2.568	896,48			115	407,83	10.402	918,76
Tarragona	581	1.976,26	6.612	1.173,73	4.840	653,97	4.175	932,43			130	403,27	16.338	980,50
C. Valenciana	3.930	1.868,38	35.571	1.091,82	30.632	600,65	25.055	866,23			630	402,56	95.818	903,13
Alicante	1.155	1.785,50	6.884	1.037,22	8.045	584,79	6.697	829,03			302	404,34	23.083	848,30
Castellón	416	1.844,35	4.335	1.137,49	4.155	625,91	3.872	903,32			85	407,41	12.863	919,78
Valencia	2.359	1.913,20	24.352	1.099,13	18.432	601,88	14.486	873,52			243	398,65	59.872	920,69
Extremadura	889	1.680,52	8.249	1.005,31	9.450	539,96	8.068	785,50			28	385,24	26.684	795,89
Badajoz	532	1.711,86	4.709	1.009,59	6.104	538,49	4.962	790,60			11	413,79	16.318	789,27
Cáceres	357	1.633,81	3.540	999,62	3.346	542,63	3.106	777,35			17	366,77	10.366	806,31
Galicia	2.260	1.739,83	18.761	1.081,50	24.366	605,56	24.376	858,88	1	186,16	234	405,30	69.998	857,28
Coruña (A)	926	1.813,85	6.332	1.108,66	9.798	609,80	8.858	870,63	1	186,16	48	398,74	25.963	862,99
Lugo	333	1.614,64	3.108	1.044,44	3.360	595,84	3.910	823,89			4	414,35	10.715	840,77
Ourense	296	1.638,92	3.247	1.075,34	3.376	607,97	3.733	847,05			9	398,67	10.661	862,48
Pontevedra	705	1.744,10	6.074	1.075,44	7.832	603,39	7.875	868,64			173	407,25	22.659	856,11
Madrid	3.041	2.129,51	31.473	1.273,13	26.851	684,91	19.800	981,36			331	387,04	81.496	1.036,79
Murcia	1.077	1.785,21	10.220	1.079,40	11.372	595,38	8.315	836,86			535	403,62	31.519	853,43
Navarra	351	2.108,17	4.293	1.325,74	3.417	774,11	2.709	1.160,59			61	379,91	10.831	1.130,43
Pais Vasco	1.707	2.248,79	14.890	1.417,91	12.274	802,13	13.466	1.298,00			567	385,66	42.904	1.223,53
Araba/Álava	276	2.151,40	1.821	1.418,36	2.149	824,20	2.162	1.311,53			56	388,06	6.464	1.207,47
Gipuzkoa	630	2.196,76	5.013	1.455,63	3.904	818,84	3.749	1.319,97			275	386,38	13.571	1.247,71
Bizkaia	801	2.323,27	8.056	1.394,34	6.221	784,01	7.555	1.283,23			236	384,24	22.869	1.213,72
Rioja (La)	187	1.949,34	1.513	1.157,86	1.515	658,22	1.390	985,09			90	401,22	4.695	962,51
Ceuta	33	1.984,19	365	1.385,47	298	730,48	260	1.011,83			4	411,28	960	1.097,48
Melilla	47	2.149,93	473	1.304,57	415	639,13	330	913,64			1	420,50	1.266	1.015,22
Total	33.764	1.906,34	344.030	1.175,44	306.965	634,65	260.785	932,02	2	341,02	8.485	396,82	954.031	953,84

Pensiones en vigor por clase, sexo y grupos de edad. Total Sistema

Cuadro 6.12
Datos a 31 de diciembre de 2018

Grupos de edad	Incapacidad Permanente								Jubilación							
	Hombres		Mujeres		No consta		Total		Hombres		Mujeres		No consta		Total	
	Número	P. Media	Número	P. Media	Número	P. Media	Número	P. Media	Número	P. Media	Número	P. Media	Número	P. Media	Número	P. Media
0 - 4																
5 - 9																
10 - 14																
15 - 19	2	1.122,34					2	1.122,34								
20 - 24	230	667,69	94	634,12			324	657,95								
25 - 29	2.323	712,41	950	644,16			3.273	692,60								
30 - 34	9.561	789,53	4.499	719,94			14.060	767,27								
35 - 39	24.911	848,74	12.798	773,14			37.709	823,08								
40 - 44	47.789	884,30	25.486	810,60			73.275	858,66								
45 - 49	72.752	892,54	40.307	802,57			113.059	860,46	54	2.151,84	16	2.071,12			70	2.133,39
50 - 54	109.592	917,32	58.715	798,47			168.307	875,86	604	2.333,34	160	2.056,46			764	2.275,35
55 - 59	152.453	1.059,28	84.966	883,00	1	511,38	237.420	875,19	10.652	2.233,36	672	1.852,34			11.324	2.210,75
60 - 64	188.041	1.142,45	108.133	937,29			296.174	1.067,54	247.681	1.596,42	103.583	1.431,83			351.264	1.547,88
65 - 69	1.293	1.098,04	633	904,49			1.926	1.034,43	929.220	1.410,74	581.417	1.052,58	1	810,60	1.510.638	1.272,89
70 - 74	27	534,97	83	436,48			110	460,65	882.321	1.353,58	528.622	852,26	4	785,11	1.410.947	1.165,76
75 - 79	56	389,31	198	400,60			254	398,11	642.446	1.219,60	384.915	705,78	4	896,98	1.027.365	1.027,09
80 - 84	70	405,15	412	399,66			482	400,45	503.556	1.083,32	311.998	628,22	10	682,46	815.564	909,21
85 y más	244	401,42	7.404	396,32			7.648	396,48	488.842	1.001,28	383.306	592,50	31	696,21	872.179	821,62
No consta	7	892,35	1	404,77			8	831,40	62	1.555,66	14	675,65			76	1.393,55
Total	609.351	1.011,13	344.679	852,56	1	511,38	954.031	953,84	3.705.438	1.280,42	2.294.703	831,14	50	718,92	6.000.191	1.108,59
Edad media	54 años		55 años		57 años		54 años		74 años		75 años		84 años		75 años	

Grupos de edad	Viudedad								Orfandad							
	Hombres		Mujeres		No consta		Total		Hombres		Mujeres		No consta		Total	
	Número	P. Media	Número	P. Media	Número	P. Media	Número	P. Media	Número	P. Media	Número	P. Media	Número	P. Media	Número	P. Media
0 - 4									1.413	294,77	1.318	291,52			2.731	293,20
5 - 9									6.508	292,97	6.319	291,94			12.827	292,46
10 - 14									16.741	295,85	15.834	293,61			32.575	294,76
15 - 19			1	867,44			1	867,44	29.885	295,48	28.705	297,17	1	577,80	58.591	296,31
20 - 24			20	647,82			20	647,82	43.376	303,23	42.071	303,09	2	282,72	85.449	303,16
25 - 29	18	652,71	247	711,08			265	707,12	2.227	337,84	1.792	335,08			4.019	336,61
30 - 34	175	633,60	1.344	736,26			1.519	724,44	2.411	349,79	1.539	356,13			3.950	352,26
35 - 39	808	644,18	4.725	761,96			5.533	744,76	4.200	382,61	2.979	383,71			7.179	383,07
40 - 44	2.317	673,85	11.849	768,50			14.166	753,02	7.574	413,29	5.172	410,88			12.746	412,31
45 - 49	4.755	653,98	25.483	739,50			30.238	726,05	10.869	465,31	7.643	472,84	1	379,83	18.513	468,41
50 - 54	8.714	634,46	51.479	721,61			60.193	709,00	14.117	516,62	9.760	521,34			23.877	518,55
55 - 59	14.015	618,59	85.643	723,46			99.658	708,71	13.269	557,31	9.881	564,45			23.150	560,36
60 - 64	19.059	619,78	127.804	754,44	1	766,24	146.864	736,96	10.188	587,63	8.556	587,52			18.744	587,58
65 - 69	20.483	560,81	179.753	754,99	1	324,28	200.237	735,13	6.904	588,62	6.762	599,68	1	722,13	13.667	594,10
70 - 74	22.417	491,46	266.459	736,36	2	624,48	288.878	717,35	4.267	583,88	5.159	592,89			9.426	588,81
75 - 79	21.093	451,52	318.336	709,98	1	668,75	339.430	693,91	2.106	580,44	3.183	592,76			5.289	587,85
80 - 84	24.917	416,08	411.559	688,55	7	684,61	436.483	672,99	943	588,86	2.005	591,79			2.948	590,85
85 y más	44.605	389,24	693.425	646,18	4	568,71	738.034	630,65	541	623,43	1.642	612,52			2.183	615,23
No consta			21	640,34			21	640,34	1	698,30	1	698,30			2	698,30
Total	183.376	496,70	2.178.148	696,77	16	629,71	2.361.540	681,23	177.540	394,25	160.321	393,44	5	449,04	337.866	393,87
Edad media	73 años		78 años		79 años		77 años		34 años		34 años		36 años		34 años	

Grupos de edad	Favor de Familiares								Total pensiones							
	Hombres		Mujeres		No consta		Total		Hombres		Mujeres		No consta		Total	
	Número	P. Media	Número	P. Media	Número	P. Media	Número	P. Media	Número	P. Media	Número	P. Media	Número	P. Media	Número	P. Media
0 - 4									1.413	294,77	1.318	291,52			2.731	293,20
5 - 9	4	274,67	3	211,22			7	247,48	6.512	292,96	6.322	291,90			12.834	292,44
10 - 14	11	273,06	12	246,46			23	259,18	16.752	295,83	15.846	293,58			32.598	294,74
15 - 19	36	296,79	33	288,14			69	292,66	29.923	295,53	28.739	297,18	1	577,80	58.663	296,34
20 - 24	28	302,53	22	385,64			50	339,10	43.634	305,16	42.207	304,03	2	282,72	85.843	304,60
25 - 29	208	252,23	199	265,75			407	258,84	4.776	517,48	3.188	451,99			7.964	491,27
30 - 34	137	273,53	139	277,26			276	275,41	12.284	695,25	7.521	640,23			19.805	674,36
35 - 39	162	279,02	151	272,13			313	275,70	30.081	775,10	20.653	710,75			50.734	748,90
40 - 44	205	257,86	206	251,36			411	254,60	57.885	812,03	42.713	747,82			100.598	784,77
45 - 49	801	495,78	822	512,24			1.623	504,12	89.231	824,99	74.271	744,06	1	379,83	163.503	788,22
50 - 54	2.686	528,63	2.757	564,06			5.443	546,58	135.713	856,08	122.871	740,63			258.584	801,23
55 - 59	3.037	550,29	3.997	589,09			7.034	572,33	193.426	1.049,58	185.159	789,38	1	511,38	378.586	922,32
60 - 64	2.262	566,07	4.373	618,14			6.635	600,39	467.231	1.346,89	352.449	1.003,88	1	766,24	819.681	1.199,40
65 - 69	1.379	598,59	3.552	628,24			4.931	619,95	959.279	1.385,08	772.117	977,26	3	619,00	1.731.399	1.203,21
70 - 74	837	558,97	3.289	600,97			4.126	592,45	909.869	1.327,98	803.612	811,10	6	731,56	1.713.487	1.085,56
75 - 79	427	537,86	2.674	580,72			3.101	574,82	666.128	1.192,75	709.306	706,60	5	851,33	1.375.439	942,04
80 - 84	249	474,98	2.425	575,66			2.674	566,28	529.735	1.050,68	728.399	661,90	17	683,34	1.258.151	825,59
85 y más	437	461,10	4.682	514,46			5.119	509,91	534.669	949,13	1.090.459	625,00	35	681,64	1.625.163	731,64
No consta									70	1.477,08	37	648,90			107	1.190,70
Total	12.906	528,65	29.336	572,86			42.242	559,35	4.688.611	1.179,14	5.007.187	758,63	72	677,47	9.695.870	961,98
Edad media	59 años		68 años				66 años		70 años		74 años		79 años		72 años	

Pensiones en vigor por clase, sexo y grupos de edad.Total Sistema

■ Hombres ■ Mujeres

Datos a 31 de diciembre de 2018

Gráfico 6.4

Incapacidad Permanente



Gráfico 6.5

Jubilación

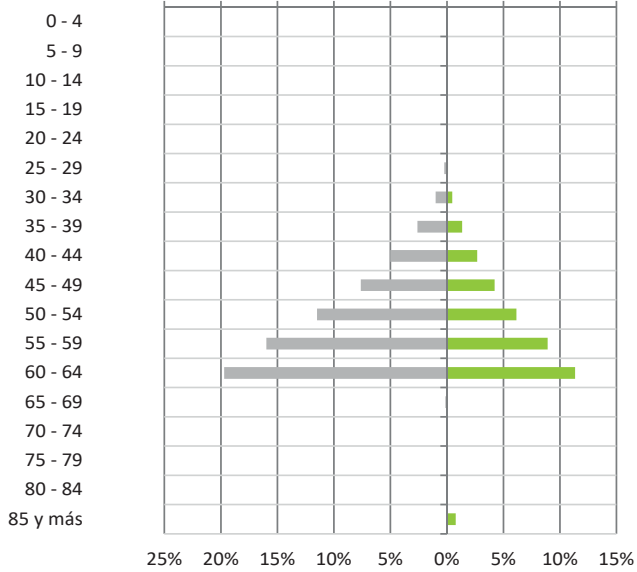

Gráfico 6.6

Viudedad

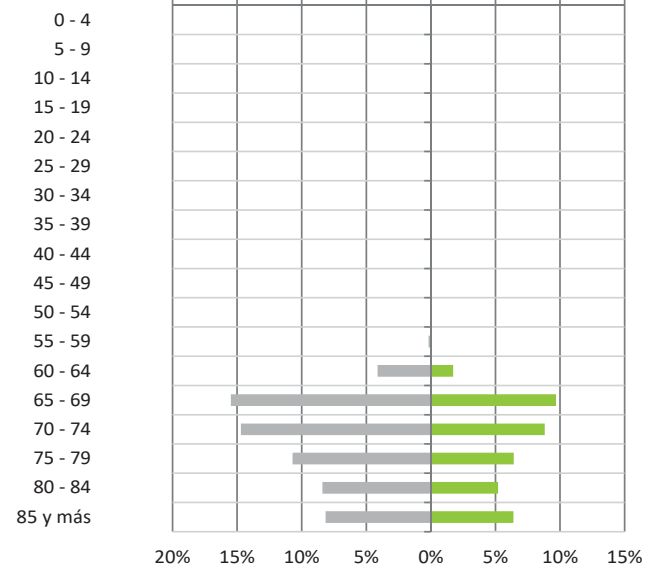

Gráfico 6.7

Orfandad

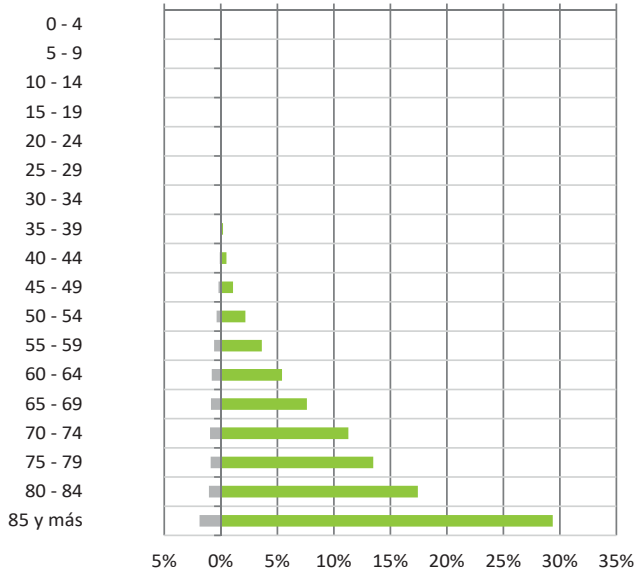

Gráfico 6.8

Favor Familiares

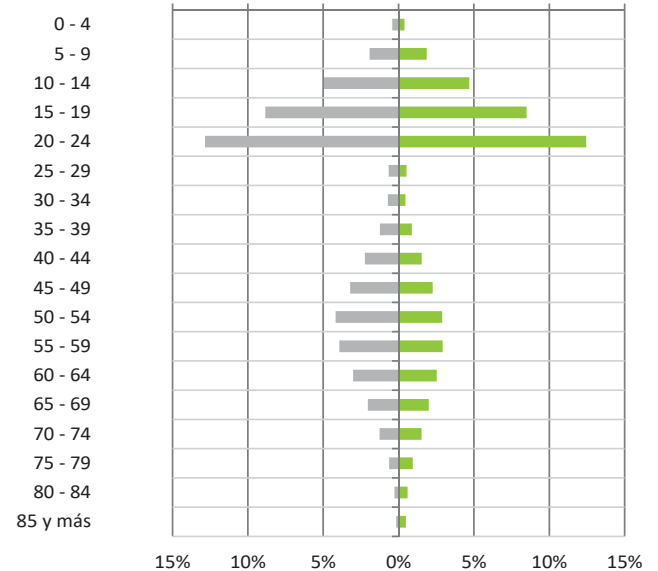

Gráfico 6.9

Pensión media por sexo y clase

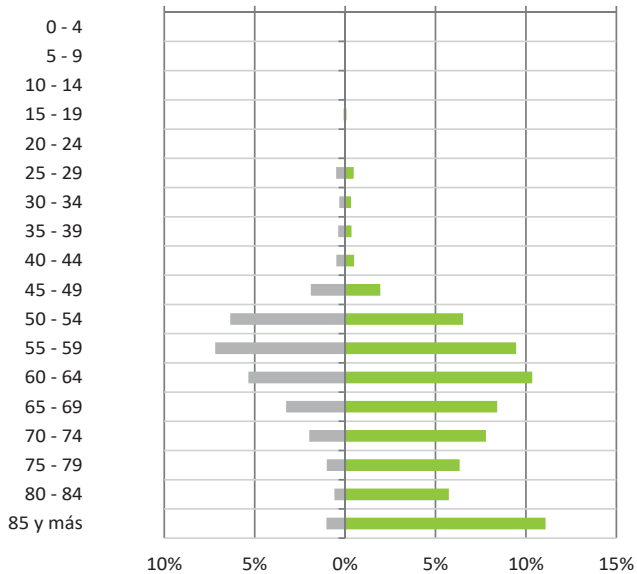
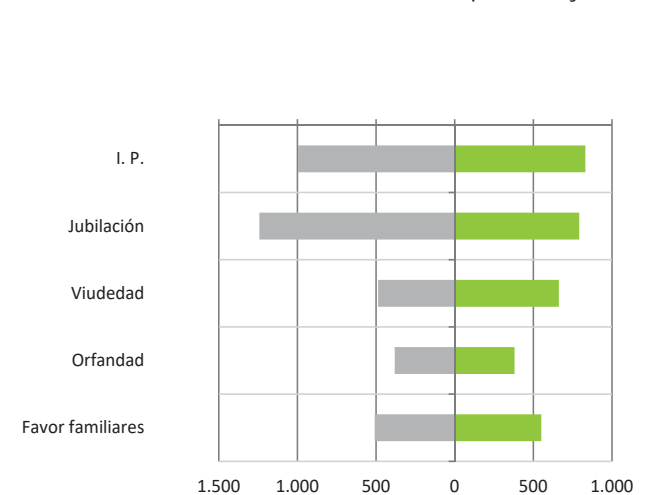

Pensiones en vigor por clase, sexo y grupos de edad. Régimen General

Cuadro 6.13
Datos a 31 de diciembre de 2018

Grupos de edad	Incapacidad Permanente								Jubilación							
	Hombres		Mujeres		No consta		Total		Hombres		Mujeres		No consta		Total	
	Número	P. Media	Número	P. Media	Número	P. Media	Número	P. Media	Número	P. Media	Número	P. Media	Número	P. Media	Número	P. Media
0 - 4																
5 - 9																
10 - 14																
15 - 19	1	394,59					1	394,59								
20 - 24	135	635,10	69	652,78			204	641,08								
25 - 29	1.605	689,70	745	648,43			2.350	676,62								
30 - 34	6.927	752,54	3.775	722,93			10.702	742,10								
35 - 39	17.826	827,99	10.878	786,41			28.704	812,23								
40 - 44	34.019	877,42	21.890	827,41			55.909	857,84								
45 - 49	52.005	895,81	34.365	820,93			86.370	866,02	49	2.194,08	16	2.071,12			65	2.163,81
50 - 54	78.932	934,38	49.388	821,25			128.320	890,84	407	2.278,04	155	2.097,05			562	2.228,12
55 - 59	109.657	1.087,08	70.851	909,85	1	511,38	180.509	1.017,51	3.222	2.212,74	653	1.853,74			3.875	2.152,25
60 - 64	133.696	1.190,25	88.358	972,05			222.054	1.103,42	220.992	1.594,49	100.764	1.445,62			321.756	1.547,87
65 - 69	903	1.152,86	526	931,01			1.429	1.071,20	703.599	1.543,42	469.570	1.129,22			1.173.169	1.377,63
70 - 74	5	1.200,42	4	857,41			9	1.047,97	652.439	1.492,41	360.374	966,33	2	1.062,72	1.012.815	1.305,22
75 - 79									465.789	1.346,27	212.120	853,45	3	979,11	677.912	1.192,06
80 - 84									371.973	1.178,34	160.922	758,34	7	672,50	532.902	1.051,50
85 y más									352.240	1.103,63	186.064	724,92	6	698,39	538.310	972,73
No consta	7	892,35	1	404,77			8	831,40	48	1.700,59	10	730,55			58	1.533,34
Total	435.718	1.034,49	280.850	888,52	1	511,38	716.569	977,27	2.770.758	1.398,32	1.490.648	981,91	18	775,59	4.261.424	1.252,66
Edad media	54 años		54 años		57 años		54 años		74 años		74 años		82 años		74 años	

Grupos de edad	Viudedad								Orfandad							
	Hombres		Mujeres		No consta		Total		Hombres		Mujeres		No consta		Total	
	Número	P. Media	Número	P. Media	Número	P. Media	Número	P. Media	Número	P. Media	Número	P. Media	Número	P. Media	Número	P. Media
0 - 4									1.132	303,88	1.033	296,23			2.165	300,23
5 - 9									5.090	296,79	4.897	295,90			9.987	296,35
10 - 14									12.946	302,04	12.130	300,12			25.076	301,11
15 - 19			1	867,44			1	867,44	22.827	302,65	21.966	305,35	1	577,80	44.794	303,98
20 - 24			14	576,24			14	576,24	33.222	312,52	31.994	313,26	2	282,72	65.218	312,88
25 - 29	14	634,60	200	703,92			214	699,38	1.756	346,24	1.411	343,33			3.167	344,94
30 - 34	152	649,64	992	737,64			1.144	725,95	1.929	358,24	1.241	371,32			3.170	363,36
35 - 39	711	645,38	3.437	763,41			4.148	743,18	3.353	395,71	2.327	396,62			5.680	396,08
40 - 44	2.038	685,56	8.573	776,80			10.611	759,28	6.000	426,49	4.076	426,15			10.076	426,35
45 - 49	4.131	667,90	18.475	756,33			22.606	740,17	8.572	485,89	6.026	490,41			14.598	487,76
50 - 54	7.411	654,44	37.572	742,64			44.983	728,11	10.952	539,46	7.485	543,00			18.437	540,90
55 - 59	11.697	638,29	62.926	751,84			74.623	734,04	9.919	587,71	7.318	597,53			17.237	591,88
60 - 64	15.704	641,96	94.773	787,37			110.477	766,70	7.196	629,17	6.038	622,82			13.234	626,27
65 - 69	16.326	585,86	133.942	795,71	1	324,28	150.269	772,90	4.398	634,72	4.366	644,06			8.764	639,37
70 - 74	16.609	518,04	198.306	778,77	1	592,05	214.916	758,62	2.463	628,61	3.170	629,98			5.633	629,38
75 - 79	14.328	483,89	237.849	752,14	1	668,75	252.178	736,89	1.158	609,36	1.902	621,36			3.060	616,82
80 - 84	16.022	448,23	308.770	728,63	4	658,80	324.796	714,80	538	605,75	1.193	611,07			1.731	609,42
85 y más	25.076	435,24	495.079	696,25	1	304,13	520.156	683,67	334	643,35	1.092	618,23			1.426	624,12
No consta			8	711,71			8	711,71								
Total	130.219	540,00	1.600.917	739,30	8	565,55	1.731.144	724,31	133.785	405,56	119.665	403,44	3	381,08	253.453	404,56
Edad media	71 años		77 años		78 años		77 años		33 años		33 años		21 años		33 años	

Grupos de edad	Favor de Familiares								Total pensiones							
	Hombres		Mujeres		No consta		Total		Hombres		Mujeres		No consta		Total	
	Número	P. Media	Número	P. Media	Número	P. Media	Número	P. Media	Número	P. Media	Número	P. Media	Número	P. Media	Número	P. Media
0 - 4									1.132	303,88	1.033	296,23			2.165	300,23
5 - 9	2	348,64	2	216,48			4	282,56	5.092	296,81	4.899	295,87			9.991	296,35
10 - 14	8	264,47	11	250,62			19	256,45	12.954	302,02	12.141	300,07			25.095	301,08
15 - 19	32	308,38	30	291,16			62	300,04	22.860	302,66	21.997	305,35	1	577,80	44.858	303,98
20 - 24	20	329,05	20	383,58			40	356,32	33.377	313,84	32.097	314,15	2	282,72	65.476	313,99
25 - 29	177	260,51	164	271,88			341	265,98	3.552	498,30	2.520	457,50			6.072	481,36
30 - 34	119	268,03	123	281,14			242	274,69	9.127	661,18	6.131	645,27			15.258	654,79
35 - 39	135	288,43	130	279,18			265	283,89	22.025	752,98	16.772	723,68			38.797	740,31
40 - 44	180	264,42	170	254,83			350	259,76	42.237	801,49	34.709	764,99			76.946	785,03
45 - 49	635	518,85	650	522,99			1.285	520,95	65.392	824,99	59.532	764,51			124.924	796,17
50 - 54	2.141	542,33	2.154	588,02			4.295	565,25	99.843	867,35	96.754	766,05			196.597	817,50
55 - 59	2.320	576,85	2.970	615,37			5.290	598,48	136.815	1.030,36	144.718	823,57	1	511,38	281.534	924,06
60 - 64	1.488	615,85	3.051	664,53			4.539	648,57	379.076	1.390,29	292.984	1.064,78			672.060	1.248,39
65 - 69	850	654,44	2.373	679,33			3.223	672,77	726.076	1.514,86	610.777	1.050,69	1	324,28	1.336.854	1.302,79
70 - 74	468	599,71	2.074	642,80			2.542	634,86	671.984	1.464,54	563.928	897,29	3	905,83	1.235.915	1.205,71
75 - 79	223	548,39	1.615	605,77			1.838	598,81	481.498	1.318,46	453.486	798,46	4	901,52	934.988	1.066,25
80 - 84	164	451,46	1.503	577,82			1.667	565,39	388.697	1.147,14	472.388	737,98	11	667,52	861.096	922,67
85 y más	342	407,16	3.575	487,62			3.917	480,60	377.992	1.058,26	685.810	702,82	7	642,07	1.063.809	829,11
No consta									55	1.597,73	19	705,47			74	1.368,63
Total	9.304	548,32	20.615	590,60			29.919	577,46	3.479.784	1.280,20	3.512.695	841,87	30	671,32	6.992.509	1.060,00
Edad media	58 años		68 años				65 años		70 años		72 años		74 años		71 años	

Pensiones en vigor por clase, sexo y grupos de edad. R.E. Trabajadores Autónomos

Cuadro 6.14
Datos a 31 de diciembre de 2018

Grupos de edad	Incapacidad Permanente								Jubilación							
	Hombres		Mujeres		No consta		Total		Hombres		Mujeres		No consta		Total	
	Número	P. Media	Número	P. Media	Número	P. Media	Número	P. Media	Número	P. Media	Número	P. Media	Número	P. Media	Número	P. Media
0 - 4																
5 - 9																
10 - 14																
15 - 19																
20 - 24	26	577,70	10	601,36			36	584,27								
25 - 29	174	578,18	76	625,78			250	592,65								
30 - 34	599	617,46	279	605,76			878	613,74								
35 - 39	1.830	638,58	823	592,35			2.653	624,24								
40 - 44	4.208	642,38	1.765	608,05			5.973	632,24								
45 - 49	7.444	645,92	3.358	610,98			10.802	635,05	1	656,90					1	656,90
50 - 54	13.242	648,02	6.162	595,95			19.404	631,49	2	548,10	2	267,17			4	407,63
55 - 59	22.234	744,89	10.058	639,85			32.292	712,17	44	985,62	6	797,37			50	963,03
60 - 64	33.777	844,09	15.362	685,87			49.139	794,63	10.611	1.029,31	2.505	892,24			13.116	1.003,13
65 - 69	233	819,03	84	687,88			317	784,27	191.923	889,64	106.874	716,80	1	810,60	298.798	827,82
70 - 74			3	606,06			3	606,06	195.261	879,64	124.581	664,55	2	507,49	319.844	795,86
75 - 79									147.282	826,19	98.984	612,25	1	650,57	246.267	740,20
80 - 84									102.721	765,03	84.947	561,46	2	848,31	187.670	672,89
85 y más									104.132	694,26	127.082	508,99	23	728,76	231.237	592,45
No consta									5	1.000,38	2	662,46			7	903,83
Total	83.767	752,21	37.980	646,10			121.747	719,11	751.982	832,52	544.983	614,00	29	721,87	1.296.994	740,70
Edad media	56 años		56 años				56 años		75 años		78 años		84 años		76 años	

Grupos de edad	Viudedad								Orfandad							
	Hombres		Mujeres		No consta		Total		Hombres		Mujeres		No consta		Total	
	Número	P. Media	Número	P. Media	Número	P. Media	Número	P. Media	Número	P. Media	Número	P. Media	Número	P. Media	Número	P. Media
0 - 4									202	229,32	189	239,22			391	234,10
5 - 9									1.005	233,05	1.010	231,20			2.015	232,12
10 - 14									2.770	233,67	2.723	230,68			5.493	232,19
15 - 19									5.187	233,62	5.036	232,14			10.223	232,89
20 - 24			1	414,21			1	414,21	7.439	233,58	7.526	232,54			14.965	233,05
25 - 29	2	367,89	20	589,64			22	569,48	337	260,17	285	255,51			622	258,04
30 - 34	18	467,43	182	590,59			200	579,51	341	271,62	208	252,92			549	264,54
35 - 39	69	527,64	693	599,20			762	592,72	603	272,19	450	284,77			1.053	277,56
40 - 44	227	496,66	1.960	600,78			2.187	589,98	1.123	321,45	801	309,67			1.924	316,55
45 - 49	502	483,14	4.452	565,12			4.954	556,81	1.668	340,74	1.181	345,89			2.849	342,87
50 - 54	1.085	455,86	9.134	543,47			10.219	534,17	2.320	379,42	1.694	392,33			4.014	384,87
55 - 59	1.912	450,72	15.661	532,00			17.573	523,15	2.589	421,52	1.991	425,03			4.580	423,04
60 - 64	2.873	454,71	23.575	559,76			26.448	548,35	2.434	453,81	2.018	465,81			4.452	459,25
65 - 69	3.749	417,83	33.809	543,68			37.558	531,12	2.175	481,76	2.046	490,56			4.221	486,03
70 - 74	5.361	387,82	50.668	533,41	1	656,90	56.030	519,48	1.620	511,40	1.748	518,49			3.368	515,08
75 - 79	6.265	364,94	59.831	522,21			66.096	507,31	862	534,35	1.124	535,20			1.986	534,83
80 - 84	8.376	347,03	74.596	511,50	2	656,90	82.974	494,90	360	555,46	697	561,71			1.057	559,58
85 y más	18.701	325,44	148.765	483,76	2	656,90	167.468	466,09	181	592,72	427	590,90			608	591,44
No consta			12	535,61			12	535,61	1	698,30	1	698,30			2	698,30
Total	49.140	366,06	423.359	513,75	5	656,90	472.504	498,40	33.217	327,30	31.155	331,99			64.372	329,57
Edad media	79 años		78 años		81 años		78 años		38 años		38 años				38 años	

Grupos de edad	Favor de Familiares								Total pensiones							
	Hombres		Mujeres		No consta		Total		Hombres		Mujeres		No consta		Total	
	Número	P. Media	Número	P. Media	Número	P. Media	Número	P. Media	Número	P. Media	Número	P. Media	Número	P. Media	Número	P. Media
0 - 4									202	229,32	189	239,22			391	234,10
5 - 9	1	200,70					1	200,70	1.006	233,02	1.010	231,20			2.016	232,10
10 - 14			1	200,70			1	200,70	2.770	233,67	2.724	230,67			5.494	232,18
15 - 19	3	205,28	2	207,57			5	206,20	5.190	233,60	5.038	232,13			10.228	232,88
20 - 24	6	247,40	1	480,92			7	280,76	7.471	234,78	7.538	233,08			15.009	233,93
25 - 29	26	202,45	29	211,78			55	207,37	539	360,45	410	337,35			949	350,47
30 - 34	11	222,05	13	223,92			24	223,07	969	488,48	682	486,82			1.651	487,80
35 - 39	17	208,23	16	220,97			33	214,41	2.519	544,93	1.982	521,91			4.501	534,79
40 - 44	16	208,66	31	213,08			47	211,58	5.574	570,54	4.557	549,79			10.131	561,21
45 - 49	130	368,35	130	381,68			260	375,02	9.745	581,59	9.121	551,00			18.866	566,80
50 - 54	391	410,38	463	389,78			854	399,21	17.040	593,75	17.455	543,22			34.495	568,18
55 - 59	582	415,57	788	417,65			1.370	416,77	27.361	687,12	28.504	559,48			55.865	621,99
60 - 64	679	433,24	1.057	431,91			1.736	432,43	50.374	836,50	44.517	614,70			94.891	732,44
65 - 69	459	467,94	987	470,74			1.446	469,85	198.539	875,21	143.800	671,17	1	810,60	342.340	789,50
70 - 74	328	473,87	1.009	475,19			1.337	474,86	202.570	863,03	178.009	624,71	3	557,29	380.582	751,56
75 - 79	180	477,13	875	476,92			1.055	476,95	154.589	805,47	160.814	577,48	1	650,57	315.404	689,22
80 - 84	67	480,57	725	482,82			792	482,63	111.524	732,79	160.965	537,95	4	752,60	272.493	617,70
85 y más	37	466,05	749	485,71			786	484,79	123.051	637,99	277.023	495,51	25	723,01	400.099	539,34
No consta									6	950,03	15	563,37			21	673,85
Total	2.933	431,91	6.876	452,48			9.809	446,33	921.039	780,83	1.044.353	565,05	34	712,32	1.965.426	666,17
Edad media	62 años		69 años				67 años		72 años		76 años		84 años		74 años	

Pensiones en vigor por clase, sexo y grupos de edad. R.E. de Trabajadores del Mar

Cuadro 6.15
Datos a 31 de diciembre de 2018

Grupos de edad	Incapacidad Permanente								Jubilación							
	Hombres		Mujeres		No consta		Total		Hombres		Mujeres		No consta		Total	
	Número	P. Media	Número	P. Media	Número	P. Media	Número	P. Media	Número	P. Media	Número	P. Media	Número	P. Media	Número	P. Media
0 - 4																
5 - 9																
10 - 14																
15 - 19																
20 - 24	2	1.336,26					2	1.336,26								
25 - 29	22	749,44	1	524,84			23	739,67								
30 - 34	54	876,75	2	1.090,32			56	884,37								
35 - 39	166	845,17	13	951,67			179	852,90								
40 - 44	364	961,27	45	786,17			409	942,01								
45 - 49	673	836,40	102	661,49			775	813,38								
50 - 54	1.277	841,18	161	579,48			1.438	811,88								
55 - 59	1.957	1.005,21	233	720,94			2.190	974,97	3.069	1.874,70	4	1.582,37			3.073	1.874,32
60 - 64	1.967	1.034,22	450	718,51			2.417	975,44	8.949	1.622,10	282	1.194,28			9.231	1.609,03
65 - 69	10	1.317,53	3	621,92			13	1.157,01	12.716	1.395,92	1.768	778,84			14.484	1.320,60
70 - 74									12.874	1.265,64	1.829	688,82			14.703	1.193,88
75 - 79									9.483	1.154,96	1.159	641,39			10.642	1.099,03
80 - 84									7.978	1.074,92	609	619,34			8.587	1.042,61
85 y más									7.573	1.030,05	862	579,54			8.435	984,01
No consta									1	654,05					1	654,05
Total	6.492	956,33	1.010	697,42			7.502	921,47	62.643	1.303,31	6.513	706,29			69.156	1.247,09
Edad media	55 años		57 años				55 años		73 años		74 años				73 años	

Grupos de edad	Viudedad								Orfandad							
	Hombres		Mujeres		No consta		Total		Hombres		Mujeres		No consta		Total	
	Número	P. Media	Número	P. Media	Número	P. Media	Número	P. Media	Número	P. Media	Número	P. Media	Número	P. Media	Número	P. Media
0 - 4									9	307,86	7	275,90			16	293,88
5 - 9									38	315,41	36	324,88			74	320,02
10 - 14									125	316,07	110	319,43			235	317,64
15 - 19									253	299,01	226	310,12			479	304,26
20 - 24									430	299,02	392	300,65			822	299,80
25 - 29			1	942,57			1	942,57	40	386,10	21	258,04			61	342,01
30 - 34			23	779,24			23	779,24	52	338,90	40	316,09			92	328,98
35 - 39			89	797,58			89	797,58	101	399,54	81	378,71			182	390,27
40 - 44			143	777,04			143	777,04	193	375,70	116	420,86			309	392,65
45 - 49	7	661,28	296	701,75			303	700,82	278	434,11	171	492,31			449	456,27
50 - 54	9	465,41	797	680,94			806	678,53	391	537,44	255	566,72			646	549,00
55 - 59	17	732,39	1.357	687,36			1.374	687,91	318	576,55	231	569,28			549	573,49
60 - 64	36	587,82	2.266	710,47			2.302	708,55	239	618,84	183	613,28			422	616,43
65 - 69	44	525,19	3.271	725,37			3.315	722,71	131	644,56	142	638,77			273	641,55
70 - 74	86	458,95	5.563	699,21			5.649	695,56	75	613,53	91	587,93			166	599,50
75 - 79	71	438,38	6.913	683,85			6.984	681,35	34	632,03	60	657,17			94	648,08
80 - 84	70	463,65	8.934	676,43	1	843,26	9.005	674,80	20	689,70	39	580,50			59	617,52
85 y más	150	386,62	13.057	640,94			13.207	638,05	9	698,30	37	675,78			46	680,18
No consta			1	1.326,22			1	1.326,22								
Total	490	462,41	42.711	676,57	1	843,26	43.202	674,15	2.736	452,67	2.238	463,80			4.974	457,68
Edad media	77 años		78 años		80 años		78 años		42 años		43 años				43 años	

Grupos de edad	Favor de Familiares								Total pensiones							
	Hombres		Mujeres		No consta		Total		Hombres		Mujeres		No consta		Total	
	Número	P. Media	Número	P. Media	Número	P. Media	Número	P. Media	Número	P. Media	Número	P. Media	Número	P. Media	Número	P. Media
0 - 4									9	307,86	7	275,90			16	293,88
5 - 9	1	200,70	1	200,70			2	200,70	39	312,47	37	321,52			76	316,88
10 - 14	2	208,23					2	208,23	127	314,37	110	319,43			237	316,72
15 - 19	1	200,70					1	200,70	254	298,63	226	310,12			480	304,04
20 - 24	1	200,70	1	331,55			2	266,13	433	303,59	393	300,73			826	302,23
25 - 29	3	200,70	4	292,41			7	253,11	65	500,52	27	298,37			92	441,19
30 - 34	5	218,00	2	198,12			7	212,32	111	595,11	67	494,67			178	557,30
35 - 39	7	255,86	3	245,51			10	252,75	274	665,85	186	617,04			460	646,11
40 - 44	8	215,38	3	320,12			11	243,94	565	750,68	307	639,33			872	711,48
45 - 49	26	415,04	27	550,51			53	484,05	984	710,36	596	627,92			1.580	679,26
50 - 54	94	528,42	80	584,03			174	553,99	1.771	755,61	1.293	639,78			3.064	706,73
55 - 59	95	616,58	125	604,27			220	609,59	5.456	1.461,70	1.950	673,89			7.406	1.254,27
60 - 64	55	593,60	119	671,99			174	647,21	11.246	1.489,61	3.300	746,13			14.546	1.320,94
65 - 69	34	659,09	76	623,56			110	634,54	12.935	1.383,36	5.260	739,47			18.195	1.197,21
70 - 74	21	618,15	93	614,56			114	615,22	13.056	1.255,54	7.576	694,33			20.632	1.049,46
75 - 79	5	505,69	61	600,54			66	593,36	9.593	1.147,47	8.193	677,03			17.786	930,76
80 - 84	6	456,37	46	580,34			52	566,03	8.074	1.068,21	9.628	671,97	1	843,26	17.703	852,70
85 y más	27	508,72	68	554,42			95	541,43	7.759	1.015,41	14.024	636,83			21.783	771,68
No consta									1	654,05	1	1.326,22			2	990,14
Total	391	542,97	709	601,49			1.100	580,69	72.752	1.230,61	53.181	670,65	1	843,26	125.934	994,14
Edad media	59 años		66 años				63 años		70 años		76 años				80 años	

Pensiones en vigor por clase, sexo y grupos de edad. R.E. Minería del Carbón

Cuadro 6.16
Datos a 31 de diciembre de 2018

Grupos de edad	Incapacidad Permanente								Jubilación							
	Hombres		Mujeres		No consta		Total		Hombres		Mujeres		No consta		Total	
	Número	P. Media	Número	P. Media	Número	P. Media	Número	P. Media	Número	P. Media	Número	P. Media	Número	P. Media	Número	P. Media
0 - 4																
5 - 9																
10 - 14																
15 - 19																
20 - 24																
25 - 29	2	1.139,01					2	1.139,01								
30 - 34	11	1.407,04	2	1.815,87			13	1.469,94								
35 - 39	70	1.343,36	1	1.192,58			71	1.341,23								
40 - 44	166	1.341,67	3	1.453,87			169	1.343,66								
45 - 49	309	1.364,29	9	1.622,69			318	1.371,60	3	2.345,94					3	2.345,94
50 - 54	537	1.513,26	5	2.253,79			542	1.520,09	193	2.487,59	1	2.614,96			194	2.488,24
55 - 59	868	1.596,79	5	1.881,83			873	1.598,42	4.315	2.516,80	9	2.574,21			4.324	2.516,92
60 - 64	756	1.693,71	10	1.420,06			766	1.690,14	7.101	2.468,70	30	2.439,16			7.131	2.468,57
65 - 69	4	1.768,02	1	774,45			5	1.569,30	6.734	2.344,77	78	2.065,51			6.812	2.341,57
70 - 74									5.337	2.248,20	68	1.705,63			5.405	2.241,37
75 - 79									3.765	2.111,04	70	1.359,57			3.835	2.097,33
80 - 84									3.678	1.892,22	86	1.129,64			3.764	1.874,80
85 y más									5.483	1.633,07	170	1.159,79			5.653	1.618,83
No consta									3	1.497,27					3	1.497,27
Total	2.723	1.557,92	36	1.651,20			2.759	1.559,14	36.612	2.199,60	512	1.495,18			37.124	2.189,89
Edad media	55 años		52 años				55 años		71 años		79 años				71 años	

Grupos de edad	Viudedad								Orfandad							
	Hombres		Mujeres		No consta		Total		Hombres		Mujeres		No consta		Total	
	Número	P. Media	Número	P. Media	Número	P. Media	Número	P. Media	Número	P. Media	Número	P. Media	Número	P. Media	Número	P. Media
0 - 4									1	617,33	1	568,51			2	592,92
5 - 9									7	538,56	8	551,30			15	545,35
10 - 14									24	483,54	24	497,29			48	490,42
15 - 19									72	486,96	55	511,87			127	497,75
20 - 24									127	482,10	144	542,87			271	514,40
25 - 29	2	1.064,35					2	1.064,35	12	393,56	8	694,99			20	514,13
30 - 34			2	937,25			2	937,25	21	482,26	9	681,31			30	541,98
35 - 39			11	1.108,60			11	1.108,60	37	705,45	29	622,97			66	669,21
40 - 44			39	1.131,83			39	1.131,83	84	629,92	49	625,07			133	628,14
45 - 49	1	1.487,25	127	1.085,68			128	1.088,82	116	671,35	84	710,30			200	687,71
50 - 54	5	998,43	373	1.091,55			378	1.090,31	157	654,79	104	814,61			261	718,47
55 - 59	15	940,87	789	1.093,86			804	1.091,01	148	709,80	128	794,37			276	749,02
60 - 64	31	1.013,98	1.304	1.124,18			1.335	1.121,62	109	729,44	117	732,24			226	730,89
65 - 69	20	1.136,49	1.526	1.144,23			1.546	1.144,13	86	714,35	79	831,23	1	722,13	166	770,02
70 - 74	22	953,01	2.315	1.093,83			2.337	1.092,50	35	690,16	52	726,38			87	711,81
75 - 79	28	945,42	2.714	1.023,48			2.742	1.022,69	19	670,18	36	716,78			55	700,68
80 - 84	40	808,57	4.392	946,18			4.432	944,94	6	600,82	30	594,84			36	595,83
85 y más	82	746,62	8.492	816,59	1	656,90	8.575	815,90	5	418,74	31	643,62			36	612,39
No consta																
Total	246	885,72	22.084	954,46	1	656,90	22.331	953,69	1.066	633,59	988	690,69	1	722,13	2.055	661,09
Edad media	77 años		79 años		90 años		79 años		47 años		50 años		68 años		48 años	

Grupos de edad	Favor de Familiares								Total pensiones							
	Hombres		Mujeres		No consta		Total		Hombres		Mujeres		No consta		Total	
	Número	P. Media	Número	P. Media	Número	P. Media	Número	P. Media	Número	P. Media	Número	P. Media	Número	P. Media	Número	P. Media
0 - 4									1	617,33	1	568,51			2	592,92
5 - 9									7	538,56	8	551,30			15	545,35
10 - 14	1	471,49					1	471,49	25	483,06	24	497,29			49	490,03
15 - 19			1	358,92			1	358,92	72	486,96	56	509,14			128	496,67
20 - 24									127	482,10	144	542,87			271	514,40
25 - 29			2	491,92			2	491,92	16	570,59	10	654,38			26	602,81
30 - 34	1	1.562,83					1	1.562,83	33	823,27	13	895,23			46	843,61
35 - 39	1	223,50	2	263,06			3	249,87	108	1.114,45	43	743,71			151	1.008,87
40 - 44									250	1.102,52	91	869,58			341	1.040,36
45 - 49	7	826,18	8	1.048,72			15	944,87	436	1.178,32	228	967,28			664	1.105,86
50 - 54	40	770,73	33	1.102,18			73	920,56	932	1.535,78	516	1.050,62			1.448	1.362,89
55 - 59	23	920,82	62	1.087,39			85	1.042,32	5.369	2.307,01	993	1.072,24			6.362	2.114,28
60 - 64	20	938,17	77	964,41			97	959,00	8.017	2.362,53	1.538	1.113,94			9.555	2.161,55
65 - 69	17	1.009,59	60	904,56			77	927,74	6.861	2.317,17	1.744	1.162,80	1	722,13	8.606	2.083,05
70 - 74	10	744,83	43	898,25			53	869,30	5.404	2.230,05	2.478	1.099,51			7.882	1.874,63
75 - 79	5	1.105,66	34	869,57			39	899,83	3.817	2.094,00	2.854	1.026,02			6.671	1.637,10
80 - 84	41	993,45	41	993,45			82	993,45	3.724	1.878,50	4.549	947,76			8.273	1.366,72
85 y más	2	969,86	87	724,04			89	729,56	5.572	1.618,69	8.780	821,71	1	656,90	14.353	1.131,10
No consta									3	1.497,27					3	1.497,27
Total	127	873,16	450	921,10			577	910,55	40.774	2.103,75	24.070	955,56	2	689,52	64.846	1.677,51
Edad media	59 años		70 años				67 años		70 años		78 años		79 años		73 años	

Pensiones en vigor por clase, sexo y grupos de edad. Accidentes de Trabajo

Cuadro 6.17
Datos a 31 de diciembre de 2018

Grupos de edad	Incapacidad Permanente								Jubilación							
	Hombres		Mujeres		No consta		Total		Hombres		Mujeres		No consta		Total	
	Número	P. Media	Número	P. Media	Número	P. Media	Número	P. Media	Número	P. Media	Número	P. Media	Número	P. Media	Número	P. Media
0 - 4																
5 - 9																
10 - 14																
15 - 19	1	1.850,08					1	1.850,08								
20 - 24	65	750,52	14	596,74			79	723,26								
25 - 29	489	830,63	95	687,21			584	807,30								
30 - 34	1.840	975,10	331	812,70			2.171	950,34								
35 - 39	4.635	1.001,95	815	832,21			5.450	976,57								
40 - 44	8.245	1.019,79	1.337	849,51			9.582	996,03								
45 - 49	11.083	1.022,72	1.890	852,85			12.973	997,97	1	994,57					1	994,57
50 - 54	13.923	1.040,28	2.391	875,86			16.314	1.016,18								
55 - 59	15.795	1.251,00	2.972	1.047,46			18.767	1.218,77	2	1.753,80					2	1.753,80
60 - 64	15.708	1.320,64	3.163	1.153,45			18.871	1.292,62	14	2.044,29	1	1.018,52			15	1.975,90
65 - 69	125	1.158,95	15	1.267,67			140	1.170,60	12.283	1.415,04	2.571	1.138,06			14.854	1.367,10
70 - 74									12.024	1.328,70	1.944	1.029,86			13.968	1.287,11
75 - 79									8.718	1.172,52	1.174	953,89			9.892	1.146,58
80 - 84									6.383	967,20	840	843,19			7.223	952,78
85 y más									5.616	700,75	786	671,73			6.402	697,19
No consta									2	514,02					2	514,02
Total	71.909	1.137,15	13.023	970,84			84.932	1.111,64	45.043	1.192,69	7.316	995,78			52.359	1.165,18
Edad media	52 años		52 años				52 años		75 años		74 años				75 años	

Grupos de edad	Viudedad								Orfandad							
	Hombres		Mujeres		No consta		Total		Hombres		Mujeres		No consta		Total	
	Número	P. Media	Número	P. Media	Número	P. Media	Número	P. Media	Número	P. Media	Número	P. Media	Número	P. Media	Número	P. Media
0 - 4									69	330,57	88	346,62			157	339,57
5 - 9									362	395,70	366	397,01			728	396,36
10 - 14									868	392,36	841	393,76			1.709	393,05
15 - 19									1.527	385,57	1.399	388,51			2.926	386,98
20 - 24			5	894,96			5	894,96	2.115	387,49	1.970	385,46			4.085	386,52
25 - 29			26	850,70			26	850,70	79	448,38	63	474,43			142	459,94
30 - 34	5	744,04	142	891,85			147	886,82	65	480,54	36	380,49			101	444,88
35 - 39	27	884,25	488	966,98			515	962,64	90	439,85	81	427,23			171	433,87
40 - 44	52	988,35	1.113	986,20			1.165	986,29	139	471,70	110	457,25			249	465,32
45 - 49	114	893,84	2.077	945,56			2.191	942,87	183	475,76	126	536,22	1	379,83	310	500,03
50 - 54	204	857,12	3.467	925,00			3.671	921,23	197	570,86	156	498,35			353	538,82
55 - 59	367	844,47	4.623	924,50			4.990	918,61	177	538,98	136	544,85			313	541,53
60 - 64	405	902,65	5.360	940,12	1	766,24	5.766	937,46	126	539,96	121	541,93			247	540,93
65 - 69	323	909,74	6.212	928,38			6.535	927,45	60	564,58	81	560,86			141	562,44
70 - 74	274	866,23	7.260	897,69			7.534	896,55	41	533,32	63	594,59			104	570,43
75 - 79	242	740,05	6.635	824,22			6.877	821,25	19	589,50	35	583,90			54	585,87
80 - 84	148	687,08	6.550	751,71			6.698	750,28	11	498,62	27	508,25			38	505,47
85 y más	98	518,01	9.176	644,80			9.274	643,46	9	556,84	26	570,72			35	567,15
No consta																
Total	2.259	838,41	53.134	843,15	1	766,24	55.394	842,96	6.137	411,79	5.725	411,39	1	379,83	11.863	411,59
Edad media	65 años		71 años		61 años		70 años		24 años		24 años		49 años		24 años	

Grupos de edad	Favor de Familiares								Total pensiones							
	Hombres		Mujeres		No consta		Total		Hombres		Mujeres		No consta		Total	
	Número	P. Media	Número	P. Media	Número	P. Media	Número	P. Media	Número	P. Media	Número	P. Media	Número	P. Media	Número	P. Media
0 - 4									69	330,57	88	346,62			157	339,57
5 - 9									362	395,70	366	397,01			728	396,36
10 - 14									868	392,36	841	393,76			1.709	393,05
15 - 19									1.528	386,53	1.399	388,51			2.927	387,48
20 - 24									2.180	398,32	1.989	388,23			4.169	393,51
25 - 29	2	243,92					2	243,92	570	775,60	184	637,46			754	741,89
30 - 34	1	483,03					1	483,03	1.911	957,41	509	804,21			2.420	925,19
35 - 39	1	329,76					1	329,76	4.753	990,50	1.384	856,02			6.137	960,17
40 - 44									8.436	1.010,57	2.560	892,08			10.996	982,98
45 - 49	1	919,95	5	816,77			6	833,96	11.382	1.012,62	4.098	890,06	1	379,83	15.481	980,14
50 - 54	11	511,62	18	694,08			29	624,87	14.335	1.030,82	6.032	893,80			20.367	990,24
55 - 59	8	557,20	25	755,96			33	707,78	16.349	1.233,89	7.756	964,42			24.105	1.147,19
60 - 64	13	645,21	45	820,96			58	781,57	16.266	1.304,27	8.690	1.011,61	1	766,24	24.957	1.202,35
65 - 69	10	634,94	38	915,71			48	857,22	12.801	1.395,19	8.917	986,01			21.718	1.227,19
70 - 74	5	1.056,09	49	916,16			54	929,11	12.344	1.315,69	9.316	923,32			21.660	1.146,93
75 - 79	12	952,77	77	984,95			89	980,61	8.991	1.159,36	7.921	843,94			16.912	1.011,63
80 - 84	12	774,47	99	1.004,06			111	979,24	6.554	959,74	7.516	764,38			14.070	855,38
85 y más	28	1.008,55	166	994,69			194	996,69	5.751	698,91	10.154	652,42			15.905	669,23
No consta									2	514,02					2	514,02
Total	104	781,63	522	943,43			626	916,55	125.452	1.115,93	79.720	847,67	2	573,04	205.174	1.011,69
Edad media	71 años		77 años				76 años		59 años		65 años		55 años		61 años	

Pensiones en vigor por clase, sexo y grupos de edad. Enfermedades Profesionales

Cuadro 6.18
Datos a 31 de diciembre de 2018

Grupos de edad	Incapacidad Permanente								Jubilación							
	Hombres		Mujeres		No consta		Total		Hombres		Mujeres		No consta		Total	
	Número	P. Media	Número	P. Media	Número	P. Media	Número	P. Media	Número	P. Media	Número	P. Media	Número	P. Media	Número	P. Media
0 - 4																
5 - 9																
10 - 14																
15 - 19																
20 - 24	2	677,15	1	197,80			3	517,36								
25 - 29	31	722,73	33	469,71			64	592,26								
30 - 34	130	838,63	109	603,02			239	731,18								
35 - 39	384	875,56	268	600,01			652	762,30								
40 - 44	787	923,50	446	668,26			1.233	831,17								
45 - 49	1.238	985,25	583	672,97			1.821	885,27								
50 - 54	1.681	1.086,27	608	742,73			2.289	995,02	1	595,95					1	595,95
55 - 59	1.942	1.344,21	846	986,74			2.788	1.235,74								
60 - 64	2.137	1.462,48	790	1.191,94			2.927	1.389,46	14	2.511,84					14	2.511,84
65 - 69	18	1.265,60	3	989,84			21	1.226,20	1.962	1.668,95	522	1.250,30			2.484	1.580,97
70 - 74									2.158	1.706,80	345	1.193,66			2.503	1.636,08
75 - 79									2.033	1.719,88	155	1.141,18			2.188	1.678,88
80 - 84									1.895	1.743,82	102	1.022,93			1.997	1.707,00
85 y más									1.570	1.788,05	100	1.099,79			1.670	1.746,84
No consta									2	1.613,02					2	1.613,02
Total	8.350	1.197,62	3.687	858,04			12.037	1.093,60	9.635	1.723,41	1.224	1.189,27			10.859	1.663,20
Edad media	53 años		51 años				53 años		77 años		72 años				76 años	

Grupos de edad	Viudedad								Orfandad							
	Hombres		Mujeres		No consta		Total		Hombres		Mujeres		No consta		Total	
	Número	P. Media	Número	P. Media	Número	P. Media	Número	P. Media	Número	P. Media	Número	P. Media	Número	P. Media	Número	P. Media
0 - 4																
5 - 9									6	458,78	2	425,49			8	450,46
10 - 14									8	443,14	6	379,05			14	415,68
15 - 19									19	556,02	23	531,25			42	542,46
20 - 24									43	549,01	45	518,96			88	533,65
25 - 29									3	368,16	4	585,81			7	492,53
30 - 34			3	1.291,53			3	1.291,53	3	232,15	5	440,85			8	362,59
35 - 39	1	1.349,92	5	1.052,67			6	1.102,21	16	624,57	11	788,17			27	691,22
40 - 44			11	1.099,26			11	1.099,26	35	552,56	20	514,68			55	538,78
45 - 49			36	1.077,76			36	1.077,76	52	739,64	55	704,45			107	721,55
50 - 54			82	1.249,69			82	1.249,69	100	793,23	66	792,79			166	793,05
55 - 59	5	869,32	172	1.177,38			177	1.168,67	118	765,31	77	663,64			195	725,17
60 - 64	6	838,29	321	1.271,51			327	1.263,56	84	704,94	79	794,20			163	748,20
65 - 69	13	1.004,11	533	1.285,14			546	1.278,45	54	829,02	48	782,02			102	806,90
70 - 74	22	948,58	1.022	1.254,13			1.044	1.247,69	33	686,48	35	761,40			68	725,04
75 - 79	24	763,26	1.493	1.165,12			1.517	1.158,76	14	767,12	26	680,17			40	710,60
80 - 84	31	851,68	2.690	1.063,32			2.721	1.060,91	8	818,79	19	621,83			27	680,19
85 y más	53	750,78	5.329	924,65			5.382	922,94	3	574,38	29	639,52			32	633,42
No consta																
Total	155	833,29	11.697	1.048,75			11.852	1.045,93	599	710,09	550	689,73			1.149	700,34
Edad media	79 años		82 años				82 años		52 años		55 años				54 años	

Grupos de edad	Favor de Familiares								Total pensiones							
	Hombres		Mujeres		No consta		Total		Hombres		Mujeres		No consta		Total	
	Número	P. Media	Número	P. Media	Número	P. Media	Número	P. Media	Número	P. Media	Número	P. Media	Número	P. Media	Número	P. Media
0 - 4																
5 - 9									6	458,78	2	425,49			8	450,46
10 - 14									8	443,14	6	379,05			14	415,68
15 - 19									19	556,02	23	531,25			42	542,46
20 - 24	1	204,59					1	204,59	46	547,10	46	511,98			92	529,54
25 - 29									34	691,44	37	482,26			71	582,43
30 - 34			1	651,03			1	651,03	133	824,95	118	614,06			251	725,81
35 - 39	1	378,99					1	378,99	402	865,51	284	615,27			686	761,91
40 - 44	1	203,12	2	446,22			3	365,19	823	906,85	479	670,82			1.302	820,01
45 - 49	2	1.133,41	2	2.081,45			4	1.607,43	1.292	975,59	676	701,25			1.968	881,36
50 - 54	9	1.353,86	9	1.382,63			18	1.368,24	1.791	1.070,98	765	808,92			2.556	992,54
55 - 59	9	762,17	27	1.331,80			36	1.189,39	2.074	1.307,60	1.122	1.002,10			3.196	1.200,35
60 - 64	7	1.442,06	24	1.164,88			31	1.227,47	2.248	1.438,98	1.214	1.186,56			3.462	1.350,46
65 - 69	9	941,77	18	1.020,03			27	993,94	2.056	1.635,97	1.124	1.242,44			3.180	1.496,87
70 - 74	5	1.211,08	21	1.109,62			26	1.129,13	2.218	1.682,99	1.423	1.225,22			3.641	1.504,08
75 - 79	2	1.002,67	12	1.264,84			14	1.227,39	2.073	1.701,68	1.686	1.156,15			3.759	1.456,99
80 - 84			11	966,44			11	966,44	1.934	1.725,69	2.822	1.058,51			4.756	1.329,82
85 y más	1	1.093,61	37	968,88			38	972,16	1.627	1.751,60	5.495	926,63			7.122	1.115,09
No consta									2	1.613,02					2	1.613,02
Total	47	1.060,05	164	1.130,40			211	1.114,73	18.786	1.448,39	17.322	1.007,46			36.108	1.236,86
Edad media	60 años		71 años				68 años		65 años		74 años				69 años	

Pensiones en vigor por clase, sexo y grupos de edad. SOVI

Cuadro 6.19
Datos a 31 de diciembre de 2018

Grupos de edad	Incapacidad Permanente								Jubilación							
	Hombres		Mujeres		No consta		Total		Hombres		Mujeres		No consta		Total	
	Número	P. Media	Número	P. Media	Número	P. Media	Número	P. Media	Número	P. Media	Número	P. Media	Número	P. Media	Número	P. Media
0 - 4																
5 - 9																
10 - 14																
15 - 19																
20 - 24																
25 - 29																
30 - 34			1	408,20			1	408,20								
35 - 39																
40 - 44																
45 - 49																
50 - 54									1	378,48	2	420,50			3	406,49
55 - 59			1	332,90			1	332,90								
60 - 64											1	420,50			1	420,50
65 - 69			1	420,50			1	420,50	3	420,50	34	397,01			37	398,92
70 - 74	22	383,73	76	407,63			98	402,26	2.228	391,62	39.481	397,85			41.709	397,51
75 - 79	56	389,31	198	400,60			254	398,11	5.376	399,38	71.253	391,44			76.629	392,00
80 - 84	70	405,15	412	399,66			482	400,45	8.928	403,71	64.492	387,45	1	420,50	73.421	389,43
85 y más	244	401,42	7.404	396,32			7.648	396,48	12.228	403,46	68.242	384,06	2	315,38	80.472	387,00
No consta									1	420,50	2	414,35			3	416,40
Total	392	399,36	8.093	396,70			8.485	396,82	28.765	401,86	243.507	389,35	3	350,42	272.275	390,67
Edad media	86 años		90 años				90 años		83 años		81 años		88 años		81 años	

Grupos de edad	Viudedad								Total pensiones							
	Hombres		Mujeres		No consta		Total		Hombres		Mujeres		No consta		Total	
	Número	P. Media	Número	P. Media	Número	P. Media	Número	P. Media	Número	P. Media	Número	P. Media	Número	P. Media	Número	P. Media
0 - 4																
5 - 9																
10 - 14																
15 - 19																
20 - 24																
25 - 29																
30 - 34											1	408,20			1	408,20
35 - 39			2	420,50			2	420,50			2	420,50			2	420,50
40 - 44			10	389,71			10	389,71			10	389,71			10	389,71
45 - 49			20	355,76			20	355,76			20	355,76			20	355,76
50 - 54			54	405,93			54	405,93	1	378,48	56	406,45			57	405,96
55 - 59	2	420,50	115	392,47			117	392,95	2	420,50	116	391,96			118	392,44
60 - 64	4	367,94	205	389,97			209	389,55	4	367,94	206	390,12			210	389,69
65 - 69	8	390,77	460	395,39			468	395,31	11	398,88	495	395,55			506	395,62
70 - 74	43	353,65	1.325	397,20			1.368	395,83	2.293	390,83	40.882	397,84			43.175	397,47
75 - 79	135	365,98	2.901	399,25			3.036	397,77	5.567	398,47	74.352	391,77			79.919	392,24
80 - 84	230	374,74	5.627	401,36			5.857	400,32	9.228	403,00	70.531	388,63	1	420,50	79.760	390,29
85 y más	445	341,96	13.527	389,33			13.972	387,82	12.917	401,30	89.173	385,88	2	315,38	102.092	387,83
No consta									1	420,50	2	414,35			3	416,40
Total	867	355,73	24.246	393,89			25.113	392,57	30.024	400,49	275.846	389,97	3	350,42	305.873	391,00
Edad media	84 años		85 años				85 años		83 años		82 años		88 años		82 años	

Pensiones en vigor por clases y tramos de cuantía. Total Sistema

Cuadro 6.20
Datos a 31 de diciembre de 2018

Tramo de cuantía	Incapacidad Permanente		Jubilación		Viudedad		Orfandad		Favor de Familiares		Total Pensiones	
	Número	%	Número	%	Número	%	Número	%	Número	%	Número	%
Hasta 150,00 euros	3.144	0,33	91.124	1,52	47.446	2,01	16.657	4,93	1.382	3,27	159.753	1,65
De 150,01 a 250,00	3.348	0,35	56.653	0,94	59.307	2,51	143.523	42,48	5.012	11,86	267.843	2,76
De 250,01 a 300,00	3.110	0,33	45.315	0,76	107.381	4,55	24.689	7,31	745	1,76	181.240	1,87
De 300,01 a 350,00	13.398	1,40	85.546	1,43	190.369	8,06	18.396	5,44	1.062	2,51	308.771	3,18
De 350,01 a 400,00	12.524	1,31	104.104	1,74	105.606	4,47	14.183	4,20	467	1,11	236.884	2,44
De 400,01 a 450,00	110.317	11,56	345.615	5,76	116.313	4,93	14.303	4,23	590	1,40	587.138	6,06
De 450,01 a 500,00	34.363	3,60	76.782	1,28	86.394	3,66	9.359	2,77	19.430	46,00	226.328	2,33
De 500,01 a 550,00	31.944	3,35	72.876	1,21	65.555	2,78	8.219	2,43	1.469	3,48	180.063	1,86
De 550,01 a 600,00	61.521	6,45	123.410	2,06	63.625	2,69	17.883	5,29	1.110	2,63	267.549	2,76
De 600,01 a 650,00	73.726	7,73	790.488	13,17	90.264	3,82	6.611	1,96	1.109	2,63	962.198	9,92
De 650,01 a 735,89	99.579	10,44	626.514	10,44	706.164	29,90	41.478	12,28	1.627	3,85	1.475.362	15,22
De 735,90 a 800,00	66.508	6,97	241.414	4,02	116.743	4,94	3.248	0,96	1.119	2,65	429.032	4,42
De 800,01 a 900,00	77.065	8,08	523.727	8,73	141.906	6,01	3.611	1,07	1.400	3,31	747.709	7,71
De 900,01 a 1.000,00	56.621	5,93	252.628	4,21	119.525	5,06	3.310	0,98	1.378	3,26	433.462	4,47
De 1.000,01 a 1.100,00	47.946	5,03	264.085	4,40	83.983	3,56	3.278	0,97	1.048	2,48	400.340	4,13
De 1.100,01 a 1.200,00	39.240	4,11	236.404	3,94	60.834	2,58	2.389	0,71	1.018	2,41	339.885	3,51
De 1.200,01 a 1.300,00	34.027	3,57	219.164	3,65	44.545	1,89	2.283	0,68	803	1,90	300.822	3,10
De 1.300,01 a 1.400,00	27.248	2,86	192.229	3,20	37.285	1,58	1.064	0,31	397	0,94	258.223	2,66
De 1.400,01 a 1.500,00	22.811	2,39	167.413	2,79	52.876	2,24	733	0,22	266	0,63	244.099	2,52
De 1.500,01 a 1.600,00	20.471	2,15	149.284	2,49	37.307	1,58	562	0,17	236	0,56	207.860	2,14
De 1.600,01 a 1.700,00	16.490	1,73	142.803	2,38	19.773	0,84	396	0,12	118	0,28	179.580	1,85
De 1.700,01 a 1.800,00	13.010	1,36	124.709	2,08	5.270	0,22	331	0,10	110	0,26	143.430	1,48
De 1.800,01 a 1.900,00	11.240	1,18	110.082	1,83	1.743	0,07	290	0,09	86	0,20	123.441	1,27
De 1.900,01 a 2.000,00	10.141	1,06	106.925	1,78	425	0,02	347	0,10	99	0,23	117.937	1,22
De 2.000,01 a 2.100,00	9.591	1,01	98.386	1,64	259	0,01	411	0,12	86	0,20	108.733	1,12
De 2.100,01 a 2.200,00	8.949	0,94	98.313	1,64	148	0,01	177	0,05	50	0,12	107.637	1,11
De 2.200,01 a 2.300,00	7.695	0,81	90.233	1,50	138	0,01	63	0,02	8	0,02	98.137	1,01
De 2.300,01 a 2.400,00	5.087	0,53	77.542	1,29	79	0,00	18	0,01			82.726	0,85
De 2.400,01 a 2.500,00	4.330	0,45	84.600	1,41	57	0,00	13	0,00	4	0,01	89.004	0,92
De 2.500,01 a 2.600,00	4.041	0,42	102.329	1,71	39	0,00	7	0,00			106.416	1,10
De 2.600,01 a 2.614,94	688	0,07	13.093	0,22	3	0,00	1	0,00			13.785	0,14
De 2.614,95 a 2.614,97	15.816	1,66	248.336	4,14	105	0,00	20	0,01	8	0,02	264.285	2,73
Más de 2.614,97	8.042	0,84	38.065	0,63	73	0,00	13	0,00	5	0,01	46.198	0,48
TOTAL	954.031	100,00	6.000.191	100,00	2.361.540	100,00	337.866	100,00	42.242	100,00	9.695.870	100,00

Pensiones en vigor por clases y tramos de cuantía. Régimen General

Cuadro 6.21
Datos a 31 de diciembre de 2018

Tramo de cuantía	Incapacidad Permanente		Jubilación		Viudedad		Orfandad		Favor de Familiares		Total Pensiones	
	Número	%	Número	%	Número	%	Número	%	Número	%	Número	%
Hasta 150,00 euros	2.370	0,33	63.313	1,49	36.622	2,12	9.815	3,87	1.335	4,46	113.455	1,62
De 150,01 a 250,00	2.128	0,30	32.449	0,76	32.073	1,85	102.656	40,50	3.692	12,34	172.998	2,47
De 250,01 a 300,00	1.961	0,27	27.912	0,65	57.411	3,32	20.258	7,99	637	2,13	108.179	1,55
De 300,01 a 350,00	10.538	1,47	43.205	1,01	112.973	6,53	15.157	5,98	828	2,77	182.701	2,61
De 350,01 a 400,00	8.664	1,21	49.815	1,17	58.727	3,39	11.743	4,63	386	1,29	129.335	1,85
De 400,01 a 450,00	73.534	10,26	60.929	1,43	49.662	2,87	11.494	4,53	440	1,47	196.059	2,80
De 450,01 a 500,00	25.863	3,61	44.749	1,05	65.330	3,77	7.801	3,08	11.082	37,04	154.825	2,21
De 500,01 a 550,00	23.661	3,30	42.135	0,99	52.428	3,03	6.929	2,73	1.116	3,73	126.269	1,81
De 550,01 a 600,00	40.438	5,64	67.997	1,60	51.882	3,00	13.919	5,49	912	3,05	175.148	2,50
De 600,01 a 650,00	54.852	7,65	504.321	11,83	70.162	4,05	5.118	2,02	988	3,30	635.441	9,09
De 650,01 a 735,89	77.209	10,77	395.316	9,28	505.733	29,21	29.017	11,45	1.432	4,79	1.008.707	14,43
De 735,90 a 800,00	42.121	5,88	124.761	2,93	98.106	5,67	2.728	1,08	992	3,32	268.708	3,84
De 800,01 a 900,00	57.856	8,07	332.729	7,81	126.043	7,28	3.132	1,24	1.196	4,00	520.956	7,45
De 900,01 a 1.000,00	44.342	6,19	194.453	4,56	108.399	6,26	2.902	1,14	1.195	3,99	351.291	5,02
De 1.000,01 a 1.100,00	38.029	5,31	210.151	4,93	75.753	4,38	2.744	1,08	915	3,06	327.592	4,68
De 1.100,01 a 1.200,00	30.993	4,33	191.217	4,49	54.049	3,12	2.095	0,83	898	3,00	279.252	3,99
De 1.200,01 a 1.300,00	26.920	3,76	181.876	4,27	38.937	2,25	1.989	0,78	690	2,31	250.412	3,58
De 1.300,01 a 1.400,00	21.956	3,06	164.546	3,86	32.844	1,90	959	0,38	338	1,13	220.643	3,16
De 1.400,01 a 1.500,00	18.622	2,60	147.867	3,47	47.807	2,76	645	0,25	217	0,73	215.158	3,08
De 1.500,01 a 1.600,00	16.488	2,30	137.206	3,22	33.019	1,91	498	0,20	190	0,64	187.401	2,68
De 1.600,01 a 1.700,00	13.602	1,90	133.004	3,12	16.701	0,96	351	0,14	87	0,29	163.745	2,34
De 1.700,01 a 1.800,00	10.876	1,52	116.690	2,74	4.240	0,24	302	0,12	88	0,29	132.196	1,89
De 1.800,01 a 1.900,00	9.564	1,33	102.787	2,41	1.403	0,08	263	0,10	69	0,23	114.086	1,63
De 1.900,01 a 2.000,00	8.637	1,21	100.017	2,35	279	0,02	315	0,12	84	0,28	109.332	1,56
De 2.000,01 a 2.100,00	8.252	1,15	92.045	2,16	120	0,01	357	0,14	64	0,21	100.838	1,44
De 2.100,01 a 2.200,00	7.385	1,03	92.071	2,16	71	0,00	154	0,06	32	0,11	99.713	1,43
De 2.200,01 a 2.300,00	6.511	0,91	84.775	1,99	75	0,00	50	0,02	2	0,01	91.413	1,31
De 2.300,01 a 2.400,00	4.307	0,60	72.697	1,71	49	0,00	16	0,01			77.069	1,10
De 2.400,01 a 2.500,00	3.840	0,54	80.393	1,89	40	0,00	10	0,00	2	0,01	84.285	1,21
De 2.500,01 a 2.600,00	3.567	0,50	97.681	2,29	35	0,00	7	0,00			101.290	1,45
De 2.600,01 a 2.614,94	567	0,08	12.227	0,29	3	0,00					12.797	0,18
De 2.614,95 a 2.614,97	14.337	2,00	224.575	5,27	99	0,01	20	0,01	7	0,02	239.038	3,42
Más de 2.614,97	6.579	0,92	35.515	0,83	69	0,00	9	0,00	5	0,02	42.177	0,60
TOTAL	716.569	100,00	4.261.424	100,00	1.731.144	100,00	253.453	100,00	29.919	100,00	6.992.509	100,00

Pensiones en vigor por clases y tramos de cuantía. R.E. de Trabajadores Autónomos

Cuadro 6.22
Datos a 31 de diciembre de 2018

Tramo de cuantía	Incapacidad Permanente		Jubilación		Viudedad		Orfandad		Favor de Familiares		Total Pensiones	
	Número	%	Número	%	Número	%	Número	%	Número	%	Número	%
Hasta 150,00 euros	320	0,26	13.539	1,04	7.705	1,63	6.317	9,81	40	0,41	27.921	1,42
De 150,01 a 250,00	352	0,29	12.189	0,94	23.392	4,95	34.668	53,86	1.093	11,14	71.694	3,65
De 250,01 a 300,00	336	0,28	12.107	0,93	46.425	9,83	2.281	3,54	55	0,56	61.204	3,11
De 300,01 a 350,00	1.670	1,37	37.258	2,87	72.619	15,37	1.714	2,66	165	1,68	113.426	5,77
De 350,01 a 400,00	1.762	1,45	47.766	3,68	42.789	9,06	1.226	1,90	47	0,48	93.590	4,76
De 400,01 a 450,00	25.915	21,29	43.704	3,37	40.372	8,54	1.739	2,70	122	1,24	111.852	5,69
De 450,01 a 500,00	4.999	4,11	30.997	2,39	16.517	3,50	780	1,21	7.776	79,27	61.069	3,11
De 500,01 a 550,00	3.417	2,81	29.702	2,29	9.490	2,01	625	0,97	239	2,44	43.473	2,21
De 550,01 a 600,00	14.148	11,62	54.000	4,16	7.810	1,65	2.803	4,35	104	1,06	78.865	4,01
De 600,01 a 650,00	11.256	9,25	274.598	21,17	14.708	3,11	856	1,33	33	0,34	301.451	15,34
De 650,01 a 735,89	10.941	8,99	220.799	17,02	163.126	34,52	10.151	15,77	35	0,36	405.052	20,61
De 735,90 a 800,00	16.644	13,67	111.069	8,56	11.297	2,39	237	0,37	26	0,27	139.273	7,09
De 800,01 a 900,00	9.072	7,45	176.159	13,58	6.426	1,36	186	0,29	34	0,35	191.877	9,76
De 900,01 a 1.000,00	3.840	3,15	48.899	3,77	2.563	0,54	157	0,24	14	0,14	55.473	2,82
De 1.000,01 a 1.100,00	3.038	2,50	45.393	3,50	1.746	0,37	329	0,51	11	0,11	50.517	2,57
De 1.100,01 a 1.200,00	3.080	2,53	38.529	2,97	1.276	0,27	101	0,16	7	0,07	42.993	2,19
De 1.200,01 a 1.300,00	2.767	2,27	30.930	2,38	1.086	0,23	136	0,21	3	0,03	34.922	1,78
De 1.300,01 a 1.400,00	1.856	1,52	22.344	1,72	925	0,20	11	0,02			25.136	1,28
De 1.400,01 a 1.500,00	1.257	1,03	14.467	1,12	1.125	0,24	10	0,02	4	0,04	16.863	0,86
De 1.500,01 a 1.600,00	1.031	0,85	7.145	0,55	564	0,12	6	0,01			8.746	0,44
De 1.600,01 a 1.700,00	814	0,67	4.634	0,36	370	0,08	8	0,01	1	0,01	5.827	0,30
De 1.700,01 a 1.800,00	481	0,40	3.280	0,25	139	0,03	2	0,00			3.902	0,20
De 1.800,01 a 1.900,00	418	0,34	2.658	0,20	24	0,01	4	0,01			3.104	0,16
De 1.900,01 a 2.000,00	358	0,29	2.201	0,17	3	0,00	11	0,02			2.573	0,13
De 2.000,01 a 2.100,00	320	0,26	1.954	0,15	1	0,00	9	0,01			2.284	0,12
De 2.100,01 a 2.200,00	258	0,21	1.609	0,12	1	0,00	1	0,00			1.869	0,10
De 2.200,01 a 2.300,00	327	0,27	1.403	0,11	2	0,00	2	0,00			1.734	0,09
De 2.300,01 a 2.400,00	169	0,14	1.282	0,10			1	0,00			1.452	0,07
De 2.400,01 a 2.500,00	137	0,11	1.243	0,10			1	0,00			1.381	0,07
De 2.500,01 a 2.600,00	136	0,11	1.264	0,10							1.400	0,07
De 2.600,01 a 2.614,94	22	0,02	169	0,01							191	0,01
De 2.614,95 a 2.614,97	343	0,28	2.114	0,16	1	0,00					2.458	0,13
Más de 2.614,97	263	0,22	1.589	0,12	2	0,00					1.854	0,09
TOTAL	121.747	100,00	1.296.994	100,00	472.504	100,00	64.372	100,00	9.809	100,00	1.965.426	100,00

Pensiones en vigor por clases y tramos de cuantía. R.E. de Trabajadores del Mar

Cuadro 6.23
Datos a 31 de diciembre de 2018

Tramo de cuantía	Incapacidad Permanente		Jubilación		Viudedad		Orfandad		Favor de Familiares		Total Pensiones	
	Número	%	Número	%	Número	%	Número	%	Número	%	Número	%
Hasta 150,00 euros	42	0,56	1.298	1,88	1.124	2,60	229	4,60	7	0,64	2.700	2,14
De 150,01 a 250,00	21	0,28	632	0,91	885	2,05	1.735	34,88	173	15,73	3.446	2,74
De 250,01 a 300,00	18	0,24	319	0,46	1.211	2,80	263	5,29	26	2,36	1.837	1,46
De 300,01 a 350,00	55	0,73	415	0,60	2.451	5,67	219	4,40	41	3,73	3.181	2,53
De 350,01 a 400,00	108	1,44	511	0,74	2.475	5,73	214	4,30	18	1,64	3.326	2,64
De 400,01 a 450,00	498	6,64	590	0,85	2.041	4,72	224	4,50	11	1,00	3.364	2,67
De 450,01 a 500,00	354	4,72	617	0,89	1.875	4,34	104	2,09	373	33,91	3.323	2,64
De 500,01 a 550,00	358	4,77	560	0,81	1.197	2,77	125	2,51	66	6,00	2.306	1,83
De 550,01 a 600,00	514	6,85	723	1,05	1.107	2,56	221	4,44	43	3,91	2.608	2,07
De 600,01 a 650,00	723	9,64	6.580	9,51	1.565	3,62	96	1,93	34	3,09	8.998	7,15
De 650,01 a 735,89	850	11,33	5.564	8,05	15.097	34,95	1.034	20,79	55	5,00	22.600	17,95
De 735,90 a 800,00	521	6,94	2.719	3,93	1.818	4,21	77	1,55	29	2,64	5.164	4,10
De 800,01 a 900,00	777	10,36	7.772	11,24	2.355	5,45	75	1,51	43	3,91	11.022	8,75
De 900,01 a 1.000,00	535	7,13	4.649	6,72	2.693	6,23	73	1,47	39	3,55	7.989	6,34
De 1.000,01 a 1.100,00	363	4,84	4.397	6,36	1.427	3,30	71	1,43	25	2,27	6.283	4,99
De 1.100,01 a 1.200,00	281	3,75	3.195	4,62	956	2,21	75	1,51	43	3,91	4.550	3,61
De 1.200,01 a 1.300,00	216	2,88	2.816	4,07	680	1,57	69	1,39	40	3,64	3.821	3,03
De 1.300,01 a 1.400,00	170	2,27	2.311	3,34	580	1,34	18	0,36	13	1,18	3.092	2,46
De 1.400,01 a 1.500,00	177	2,36	1.988	2,87	685	1,59	16	0,32	5	0,45	2.871	2,28
De 1.500,01 a 1.600,00	152	2,03	1.943	2,81	519	1,20	9	0,18	5	0,45	2.628	2,09
De 1.600,01 a 1.700,00	109	1,45	2.207	3,19	330	0,76	2	0,04	1	0,09	2.649	2,10
De 1.700,01 a 1.800,00	62	0,83	1.922	2,78	76	0,18	5	0,10	3	0,27	2.068	1,64
De 1.800,01 a 1.900,00	71	0,95	1.638	2,37	36	0,08	6	0,12	1	0,09	1.752	1,39
De 1.900,01 a 2.000,00	73	0,97	1.581	2,29	13	0,03	5	0,10	1	0,09	1.673	1,33
De 2.000,01 a 2.100,00	67	0,89	1.416	2,05	4	0,01	6	0,12	4	0,36	1.497	1,19
De 2.100,01 a 2.200,00	54	0,72	1.313	1,90			2	0,04	1	0,09	1.370	1,09
De 2.200,01 a 2.300,00	53	0,71	1.154	1,67	1	0,00	1	0,02			1.209	0,96
De 2.300,01 a 2.400,00	32	0,43	1.161	1,68							1.193	0,95
De 2.400,01 a 2.500,00	16	0,21	1.159	1,68							1.175	0,93
De 2.500,01 a 2.600,00	36	0,48	1.311	1,90							1.347	1,07
De 2.600,01 a 2.614,94	6	0,08	195	0,28							201	0,16
De 2.614,95 a 2.614,97	148	1,97	4.383	6,34	1	0,00					4.532	3,60
Más de 2.614,97	42	0,56	117	0,17							159	0,13
TOTAL	7.502	100,00	69.156	100,00	43.202	100,00	4.974	100,00	1.100	100,00	125.934	100,00

Pensiones en vigor por clases y tramos de cuantía. R.E. de la Minería del Carbón

Cuadro 6.24
Datos a 31 de diciembre de 2018

Tramo de cuantía	Incapacidad Permanente		Jubilación		Viudedad		Orfandad		Favor de Familiares		Total Pensiones	
	Número	%	Número	%	Número	%	Número	%	Número	%	Número	%
Hasta 150,00 euros	20	0,72	669	1,80	715	3,20	36	1,75			1.440	2,22
De 150,01 a 250,00	5	0,18	83	0,22	196	0,88	113	5,50	16	2,77	413	0,64
De 250,01 a 300,00			31	0,08	316	1,42	88	4,28	22	3,81	457	0,70
De 300,01 a 350,00	2	0,07	31	0,08	308	1,38	121	5,89	13	2,25	475	0,73
De 350,01 a 400,00	6	0,22	37	0,10	173	0,77	138	6,72	12	2,08	366	0,56
De 400,01 a 450,00	14	0,51	41	0,11	167	0,75	137	6,67	11	1,91	370	0,57
De 450,01 a 500,00	8	0,29	32	0,09	227	1,02	134	6,52	85	14,73	486	0,75
De 500,01 a 550,00	15	0,54	45	0,12	198	0,89	115	5,60	13	2,25	386	0,60
De 550,01 a 600,00	15	0,54	34	0,09	240	1,07	210	10,22	15	2,60	514	0,79
De 600,01 a 650,00	36	1,30	218	0,59	369	1,65	83	4,04	18	3,12	724	1,12
De 650,01 a 735,89	64	2,32	209	0,56	3.334	14,93	337	16,40	36	6,24	3.980	6,14
De 735,90 a 800,00	66	2,39	64	0,17	1.424	6,38	50	2,43	21	3,64	1.625	2,51
De 800,01 a 900,00	114	4,13	215	0,58	2.469	11,06	83	4,04	38	6,59	2.919	4,50
De 900,01 a 1.000,00	136	4,93	136	0,37	2.407	10,78	84	4,09	43	7,45	2.806	4,33
De 1.000,01 a 1.100,00	195	7,07	183	0,49	2.073	9,28	66	3,21	52	9,01	2.569	3,96
De 1.100,01 a 1.200,00	213	7,72	247	0,67	1.904	8,53	67	3,26	37	6,41	2.468	3,81
De 1.200,01 a 1.300,00	217	7,87	484	1,30	1.655	7,41	51	2,48	37	6,41	2.444	3,77
De 1.300,01 a 1.400,00	169	6,13	573	1,54	1.112	4,98	31	1,51	16	2,77	1.901	2,93
De 1.400,01 a 1.500,00	199	7,21	819	2,21	1.422	6,37	34	1,65	20	3,47	2.494	3,85
De 1.500,01 a 1.600,00	158	5,73	896	2,41	952	4,26	27	1,31	23	3,99	2.056	3,17
De 1.600,01 a 1.700,00	139	5,04	1.108	2,98	498	2,23	12	0,58	16	2,77	1.773	2,73
De 1.700,01 a 1.800,00	107	3,88	1.193	3,21	122	0,55	7	0,34	6	1,04	1.435	2,21
De 1.800,01 a 1.900,00	106	3,84	1.610	4,34	32	0,14	7	0,34	4	0,69	1.759	2,71
De 1.900,01 a 2.000,00	97	3,52	1.866	5,03	10	0,04	5	0,24	9	1,56	1.987	3,06
De 2.000,01 a 2.100,00	106	3,84	1.859	5,01	5	0,02	15	0,73	9	1,56	1.994	3,07
De 2.100,01 a 2.200,00	80	2,90	1.713	4,61			2	0,10	4	0,69	1.799	2,77
De 2.200,01 a 2.300,00	59	2,14	1.725	4,65			1	0,05			1.785	2,75
De 2.300,01 a 2.400,00	58	2,10	1.765	4,75	2	0,01					1.825	2,81
De 2.400,01 a 2.500,00	35	1,27	1.462	3,94	1	0,00	1	0,05			1.499	2,31
De 2.500,01 a 2.600,00	43	1,56	1.778	4,79							1.821	2,81
De 2.600,01 a 2.614,94	11	0,40	395	1,06							406	0,63
De 2.614,95 a 2.614,97	192	6,96	15.533	41,84					1	0,17	15.726	24,25
Más de 2.614,97	74	2,68	70	0,19							144	0,22
TOTAL	2.759	100,00	37.124	100,00	22.331	100,00	2.055	100,00	577	100,00	64.846	100,00

Pensiones en vigor por clases y tramos de cuantía. Accidentes de Trabajo

Cuadro 6.25
Datos a 31 de diciembre de 2018

Tramo de cuantía	Incapacidad Permanente		Jubilación		Viudedad		Orfandad		Favor de Familiares		Total Pensiones	
	Número	%	Número	%	Número	%	Número	%	Número	%	Número	%
Hasta 150,00 euros	161	0,19	2.049	3,91	162	0,29	217	1,83			2.589	1,26
De 150,01 a 250,00	655	0,77	3.149	6,01	1.459	2,63	4.191	35,33	31	4,95	9.485	4,62
De 250,01 a 300,00	632	0,74	747	1,43	1.643	2,97	1.763	14,86	5	0,80	4.790	2,33
De 300,01 a 350,00	834	0,98	461	0,88	1.653	2,98	1.125	9,48	12	1,92	4.085	1,99
De 350,01 a 400,00	1.470	1,73	446	0,85	1.185	2,14	810	6,83	2	0,32	3.913	1,91
De 400,01 a 450,00	2.181	2,57	285	0,54	1.414	2,55	636	5,36	3	0,48	4.519	2,20
De 450,01 a 500,00	2.675	3,15	346	0,66	2.282	4,12	489	4,12	87	13,90	5.879	2,87
De 500,01 a 550,00	3.883	4,57	384	0,73	2.103	3,80	392	3,30	26	4,15	6.788	3,31
De 550,01 a 600,00	5.601	6,59	591	1,13	2.392	4,32	679	5,72	28	4,47	9.291	4,53
De 600,01 a 650,00	6.105	7,19	4.341	8,29	3.243	5,85	422	3,56	30	4,79	14.141	6,89
De 650,01 a 735,89	9.369	11,03	4.148	7,92	15.942	28,78	668	5,63	63	10,06	30.190	14,71
De 735,90 a 800,00	6.258	7,37	2.455	4,69	3.532	6,38	129	1,09	46	7,35	12.420	6,05
De 800,01 a 900,00	8.180	9,63	6.067	11,59	3.829	6,91	100	0,84	71	11,34	18.247	8,89
De 900,01 a 1.000,00	6.862	8,08	3.927	7,50	2.711	4,89	56	0,47	61	9,74	13.617	6,64
De 1.000,01 a 1.100,00	5.549	6,53	3.376	6,45	2.206	3,98	36	0,30	35	5,59	11.202	5,46
De 1.100,01 a 1.200,00	4.124	4,86	2.719	5,19	1.796	3,24	25	0,21	25	3,99	8.689	4,23
De 1.200,01 a 1.300,00	3.416	4,02	2.468	4,71	1.406	2,54	23	0,19	23	3,67	7.336	3,58
De 1.300,01 a 1.400,00	2.661	3,13	1.863	3,56	1.212	2,19	23	0,19	18	2,88	5.777	2,82
De 1.400,01 a 1.500,00	2.186	2,57	1.644	3,14	1.277	2,31	16	0,13	13	2,08	5.136	2,50
De 1.500,01 a 1.600,00	2.318	2,73	1.473	2,81	1.740	3,14	10	0,08	11	1,76	5.552	2,71
De 1.600,01 a 1.700,00	1.594	1,88	1.303	2,49	1.297	2,34	6	0,05	7	1,12	4.207	2,05
De 1.700,01 a 1.800,00	1.316	1,55	1.139	2,18	480	0,87	8	0,07	4	0,64	2.947	1,44
De 1.800,01 a 1.900,00	967	1,14	974	1,86	158	0,29	7	0,06	8	1,28	2.114	1,03
De 1.900,01 a 2.000,00	844	0,99	862	1,65	72	0,13	3	0,03	2	0,32	1.783	0,87
De 2.000,01 a 2.100,00	741	0,87	773	1,48	91	0,16	14	0,12	3	0,48	1.622	0,79
De 2.100,01 a 2.200,00	1.002	1,18	1.035	1,98	46	0,08	7	0,06	7	1,12	2.097	1,02
De 2.200,01 a 2.300,00	622	0,73	765	1,46	33	0,06	6	0,05	3	0,48	1.429	0,70
De 2.300,01 a 2.400,00	459	0,54	426	0,81	18	0,03	1	0,01			904	0,44
De 2.400,01 a 2.500,00	270	0,32	237	0,45	6	0,01			2	0,32	515	0,25
De 2.500,01 a 2.600,00	232	0,27	190	0,36	3	0,01					425	0,21
De 2.600,01 a 2.614,94	59	0,07	50	0,10							109	0,05
De 2.614,95 a 2.614,97	667	0,79	998	1,91	3	0,01					1.668	0,81
Más de 2.614,97	1.039	1,22	668	1,28			1	0,01			1.708	0,83
TOTAL	84.932	100,00	52.359	100,00	55.394	100,00	11.863	100,00	626	100,00	205.174	100,00

Pensiones en vigor por clases y tramos de cuantía. Enfermedades Profesionales

Cuadro 6.26
Datos a 31 de diciembre de 2018

Tramo de cuantía	Incapacidad Permanente		Jubilación		Viudedad		Orfandad		Favor de Familiares		Total Pensiones	
	Número	%	Número	%	Número	%	Número	%	Número	%	Número	%
Hasta 150,00 euros	16	0,13	2	0,02	30	0,25	43	3,74			91	0,25
De 150,01 a 250,00	96	0,80	5	0,05	155	1,31	160	13,93	7	3,32	423	1,17
De 250,01 a 300,00	76	0,63	14	0,13	232	1,96	36	3,13			358	0,99
De 300,01 a 350,00	206	1,71	28	0,26	243	2,05	60	5,22	3	1,42	540	1,50
De 350,01 a 400,00	322	2,68	28	0,26	164	1,38	52	4,53	2	0,95	568	1,57
De 400,01 a 450,00	368	3,06	26	0,24	137	1,16	73	6,35	3	1,42	607	1,68
De 450,01 a 500,00	464	3,85	41	0,38	163	1,38	51	4,44	27	12,80	746	2,07
De 500,01 a 550,00	610	5,07	50	0,46	139	1,17	33	2,87	9	4,27	841	2,33
De 550,01 a 600,00	805	6,69	64	0,59	194	1,64	51	4,44	8	3,79	1.122	3,11
De 600,01 a 650,00	754	6,26	430	3,96	217	1,83	36	3,13	6	2,84	1.443	4,00
De 650,01 a 735,89	1.146	9,52	478	4,40	2.932	24,74	271	23,59	6	2,84	4.833	13,38
De 735,90 a 800,00	898	7,46	346	3,19	566	4,78	27	2,35	5	2,37	1.842	5,10
De 800,01 a 900,00	1.066	8,86	785	7,23	784	6,61	35	3,05	18	8,53	2.688	7,44
De 900,01 a 1.000,00	906	7,53	564	5,19	752	6,34	38	3,31	26	12,32	2.286	6,33
De 1.000,01 a 1.100,00	772	6,41	585	5,39	778	6,56	32	2,79	10	4,74	2.177	6,03
De 1.100,01 a 1.200,00	549	4,56	497	4,58	853	7,20	26	2,26	8	3,79	1.933	5,35
De 1.200,01 a 1.300,00	491	4,08	590	5,43	781	6,59	15	1,31	10	4,74	1.887	5,23
De 1.300,01 a 1.400,00	436	3,62	592	5,45	612	5,16	22	1,91	12	5,69	1.674	4,64
De 1.400,01 a 1.500,00	370	3,07	628	5,78	560	4,72	12	1,04	7	3,32	1.577	4,37
De 1.500,01 a 1.600,00	324	2,69	621	5,72	513	4,33	12	1,04	7	3,32	1.477	4,09
De 1.600,01 a 1.700,00	232	1,93	547	5,04	577	4,87	17	1,48	6	2,84	1.379	3,82
De 1.700,01 a 1.800,00	168	1,40	485	4,47	213	1,80	7	0,61	9	4,27	882	2,44
De 1.800,01 a 1.900,00	114	0,95	415	3,82	90	0,76	3	0,26	4	1,90	626	1,73
De 1.900,01 a 2.000,00	132	1,10	398	3,67	48	0,40	8	0,70	3	1,42	589	1,63
De 2.000,01 a 2.100,00	105	0,87	339	3,12	38	0,32	10	0,87	6	2,84	498	1,38
De 2.100,01 a 2.200,00	170	1,41	572	5,27	30	0,25	11	0,96	6	2,84	789	2,19
De 2.200,01 a 2.300,00	123	1,02	411	3,78	27	0,23	3	0,26	3	1,42	567	1,57
De 2.300,01 a 2.400,00	62	0,52	211	1,94	10	0,08					283	0,78
De 2.400,01 a 2.500,00	32	0,27	106	0,98	10	0,08	1	0,09			149	0,41
De 2.500,01 a 2.600,00	27	0,22	105	0,97	1	0,01					133	0,37
De 2.600,01 a 2.614,94	23	0,19	57	0,52			1	0,09			81	0,22
De 2.614,95 a 2.614,97	129	1,07	733	6,75	1	0,01					863	2,39
Más de 2.614,97	45	0,37	106	0,98	2	0,02	3	0,26			156	0,43
TOTAL	12.037	100,00	10.859	100,00	11.852	100,00	1.149	100,00	211	100,00	36.108	100,00

Pensiones en vigor por clases y tramos de cuantía. SOVI

Cuadro 6.27
 Datos a 31 de diciembre de 2018

Tramo de cuantía	Incapacidad Permanente		Jubilación		Viudedad		Total Pensiones	
	Número	%	Número	%	Número	%	Número	%
Hasta 150,00 euros	215	2,53	10.254	3,77	1.088	4,33	11.557	3,78
De 150,01 a 250,00	91	1,07	8.146	2,99	1.147	4,57	9.384	3,07
De 250,01 a 300,00	87	1,03	4.185	1,54	143	0,57	4.415	1,44
De 300,01 a 350,00	93	1,10	4.148	1,52	122	0,49	4.363	1,43
De 350,01 a 400,00	192	2,26	5.501	2,02	93	0,37	5.786	1,89
De 400,01 a 450,00	7.807	92,01	240.040	88,16	22.520	89,67	270.367	88,39
De 450,01 a 500,00								
De 500,01 a 550,00								
De 550,01 a 600,00			1	0,00			1	0,00
De 600,01 a 650,00								
De 650,01 a 735,89								
De 735,90 a 800,00								
De 800,01 a 900,00								
De 900,01 a 1.000,00								
De 1.000,01 a 1.100,00								
De 1.100,01 a 1.200,00								
De 1.200,01 a 1.300,00								
De 1.300,01 a 1.400,00								
De 1.400,01 a 1.500,00								
De 1.500,01 a 1.600,00								
De 1.600,01 a 1.700,00								
De 1.700,01 a 1.800,00								
De 1.800,01 a 1.900,00								
De 1.900,01 a 2.000,00								
De 2.000,01 a 2.100,00								
De 2.100,01 a 2.200,00								
De 2.200,01 a 2.300,00								
De 2.300,01 a 2.400,00								
De 2.400,01 a 2.500,00								
De 2.500,01 a 2.600,00								
De 2.600,01 a 2.614,94								
De 2.614,95 a 2.614,97								
Más de 2.614,97								
TOTAL	8.485	100,00	272.275	100,00	25.113	100,00	305.873	100,00

Importe mensual de las pensiones en vigor por clases, conceptos y regímenes (en millones de euros)

Cuadro 6.28
Datos a 31 de diciembre de 2018

REGÍMENES	Incapacidad Permanente				Jubilación				Viudedad						
	P. Inicial	Reval.	Mínimo	Compl.	Total	P. Inicial	Reval.	Mínimo	Compl.	Total	P. Inicial	Reval.	Mínimo	Compl.	Total
General	609,09	69,49	14,22	7,49	700,28	4.430,15	690,21	189,20	28,54	5.338,09	695,13	438,11	108,71	11,94	1.253,89
Trabajadores Autónomos	75,01	6,84	4,10	1,60	87,55	735,11	127,66	94,57	3,34	960,68	114,37	66,58	52,75	1,79	235,49
Trabajadores del Mar	5,90	0,91	0,09	0,02	6,91	67,09	16,86	2,19	0,11	86,24	13,21	12,06	3,58	0,28	29,12
Minería del Carbón	3,11	1,19	0,00	0,00	4,30	66,37	14,81	0,11	0,01	81,30	10,43	10,20	0,45	0,21	21,30
Accidentes de Trabajo	76,40	14,76	0,26	3,00	94,41	37,85	20,59	1,63	0,94	61,01	23,98	18,49	3,26	0,97	46,69
Enfermedades Profesionales	10,75	2,22	0,01	0,18	13,16	12,07	5,67	0,12	0,19	18,06	6,20	5,26	0,63	0,30	12,40
SOVI	0,05	3,31	0,00	0,00	3,37	1,78	103,92	0,12	0,56	106,37	0,09	9,61	0,00	0,15	9,86
Total Sistema	780,30	98,71	18,68	12,30	909,99	5.350,42	979,72	287,93	33,69	6.651,76	863,42	560,31	169,38	15,64	1.608,75

REGÍMENES	Orfandad				Favor de familiares				Total pensiones						
	P. Inicial	Reval.	Mínimo	Compl.	Total	P. Inicial	Reval.	Mínimo	Compl.	Total	P. Inicial	Reval.	Mínimo	Compl.	Total
General	57,48	30,45	13,09	1,51	102,54	6,82	9,18	1,28	0,00	17,28	5.798,66	1.237,44	326,50	49,48	7.412,08
Trabajadores Autónomos	8,97	5,96	5,80	0,49	21,22	1,11	2,32	0,95	0,00	4,38	934,59	209,35	158,16	7,22	1.309,32
Trabajadores del Mar	0,92	0,97	0,36	0,03	2,28	0,21	0,38	0,05	0,00	0,64	87,33	31,17	6,26	0,44	125,20
Minería del Carbón	0,57	0,70	0,07	0,02	1,36	0,20	0,32	0,01		0,53	80,68	27,22	0,64	0,24	108,78
Accidentes de Trabajo	3,43	1,01	0,25	0,20	4,88	0,33	0,22	0,01	0,01	0,57	141,99	55,07	5,39	5,12	207,57
Enfermedades Profesionales	0,30	0,41	0,07	0,02	0,80	0,11	0,12	0,00		0,24	29,43	13,68	0,85	0,70	44,66
SOVI											1,93	116,84	0,12	0,71	119,60
Total Sistema	71,67	39,49	19,64	2,27	133,07	8,79	12,54	2,29	0,02	23,63	7.074,60	1.690,77	497,92	63,91	9.327,20

Distribución porcentual del importe mensual de las pensiones en vigor por clases, conceptos y regímenes

Cuadro 6.29
Datos a 31 de diciembre de 2018

REGÍMENES	Incapacidad Permanente				Jubilación				Viudedad						
	P. Inicial	Reval.	Mínimo	Compl.	Total	P. Inicial	Reval.	Mínimo	Compl.	Total	P. Inicial	Reval.	Mínimo	Compl.	Total
General	86,98	9,92	2,03	1,07	100,00	82,99	12,93	3,54	0,53	100,00	55,44	34,94	8,67	0,95	100,00
Trabajadores Autónomos	85,68	7,81	4,68	1,83	100,00	76,52	13,29	9,84	0,35	100,00	48,57	28,27	22,40	0,76	100,00
Trabajadores del Mar	85,29	13,13	1,26	0,31	100,00	77,79	19,55	2,54	0,12	100,00	45,35	41,40	12,29	0,96	100,00
Minería del Carbón	72,33	27,56	0,08	0,02	100,00	81,63	18,22	0,14	0,01	100,00	48,98	47,91	2,11	1,00	100,00
Accidentes de Trabajo	80,92	15,63	0,27	3,18	100,00	62,05	33,75	2,66	1,54	100,00	51,35	39,59	6,97	2,08	100,00
Enfermedades Profesionales	81,63	16,86	0,11	1,40	100,00	66,84	31,40	0,68	1,08	100,00	50,05	42,45	5,11	2,39	100,00
SOVI	1,57	98,42	0,00	0,01	100,00	1,67	97,69	0,11	0,53	100,00	0,96	97,47	0,05	1,51	100,00
Total Sistema	85,75	10,85	2,05	1,35	100,00	80,44	14,73	4,33	0,51	100,00	53,67	34,83	10,53	0,97	100,00

REGÍMENES	Orfandad				Favor de familiares				Total pensiones						
	P. Inicial	Reval.	Mínimo	Compl.	Total	P. Inicial	Reval.	Mínimo	Compl.	Total	P. Inicial	Reval.	Mínimo	Compl.	Total
General	56,06	29,70	12,77	1,47	100,00	39,46	53,15	7,38	0,01	100,00	78,23	16,69	4,40	0,67	100,00
Trabajadores Autónomos	42,30	28,07	27,33	2,30	100,00	25,43	52,94	21,62	0,00	100,00	71,38	15,99	12,08	0,55	100,00
Trabajadores del Mar	40,60	42,43	15,70	1,27	100,00	33,07	59,79	7,14	0,00	100,00	69,75	24,90	5,00	0,35	100,00
Minería del Carbón	41,83	51,65	5,05	1,46	100,00	38,34	60,27	1,39		100,00	74,17	25,02	0,59	0,22	100,00
Accidentes de Trabajo	70,18	20,68	5,03	4,11	100,00	58,24	37,61	1,70	2,46	100,00	68,40	26,53	2,60	2,47	100,00
Enfermedades Profesionales	37,46	50,36	9,18	3,00	100,00	46,70	52,33	0,97		100,00	65,90	30,64	1,90	1,57	100,00
SOVI											1,61	97,69	0,10	0,59	100,00
Total Sistema	53,86	29,68	14,76	1,71	100,00	37,19	53,06	9,68	0,07	100,00	75,85	18,13	5,34	0,69	100,00

Pensiones en vigor con complemento por mínimos por clases y regímenes
Número y porcentaje sobre total pensiones

Cuadro 6.30
 Datos a 31 de diciembre de 2018

Clases de pensión	Incapacidad permanente		Jubilación		Viudedad		Orfandad		Favor de familiares		Total pensiones	
	Número	%/Total clase	Número	%/Total clase	Número	%/Total clase	Número	%/Total clase	Número	%/Total clase	Número	%/Total clase
Regímenes												
General	103.218	14,40	890.938	20,91	479.117	27,68	104.612	41,27	13.122	43,86	1.591.007	22,75
Trabajadores Autónomos	25.559	20,99	448.946	34,61	189.668	40,14	44.345	68,89	8.735	89,05	717.253	36,49
Trabajadores del Mar	722	9,62	11.672	16,88	16.021	37,08	2.380	47,85	451	41,00	31.246	24,81
Minería del Carbón	26	0,94	538	1,45	2.409	10,79	366	17,81	83	14,38	3.422	5,28
Accidentes de Trabajo	1.248	1,47	7.110	13,58	14.716	26,57	2.498	21,06	99	15,81	25.671	12,51
Enfermedades Profesionales	99	0,82	644	5,93	2.620	22,11	386	33,59	25	11,85	3.774	10,45
SOVI	1	0,01	1.210	0,44	45	0,18	0	0,00	0	0,00	1.256	0,41
Total Sistema	130.873	13,72	1.361.058	22,68	704.596	29,84	154.587	45,75	22.515	53,30	2.373.629	24,48

Gráfico 6.10.

Porcentaje de pensiones con complemento por mínimo por clases



Gráfico 6.11.

Porcentaje de pensiones con complemento por mínimo por regímenes

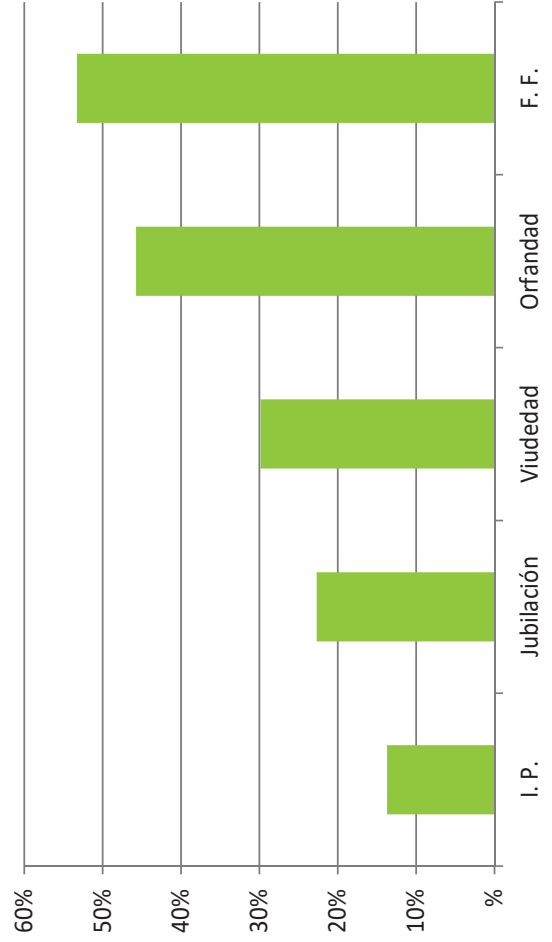
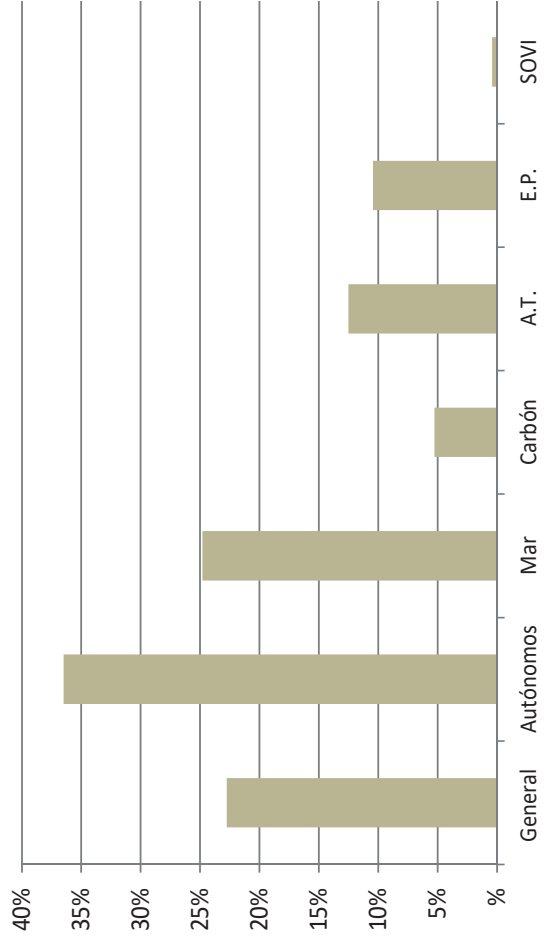

Pensiones en vigor con complemento por mínimos por clases y regímenes
Pensión media y complemento medio mensual

Cuadro 6.30 (Continuación)
 Datos a 31 de diciembre de 2018

Regímenes	Incapacidad permanente		Jubilación		Viudedad		Orfandad		Favor de familiares		Total pensiones	
	Pensión media	Comp. Medio	Pensión media	Comp. Medio	Pensión media	Comp. Medio	Pensión media	Comp. Medio	Pensión media	Comp. Medio	Pensión media	Comp. Medio
General	605,50	137,78	642,90	212,36	632,61	226,90	350,87	125,15	409,18	97,18	616,24	205,22
Trabajadores Autónomos	627,88	160,45	650,70	210,64	634,85	278,10	355,22	130,75	439,51	108,37	624,86	220,51
Trabajadores del Mar	618,67	120,80	640,71	187,46	623,07	223,40	430,80	150,16	387,12	101,08	611,51	200,26
Minería del Carbón	536,05	134,98	548,04	206,01	618,59	186,56	616,79	187,48	443,31	87,83	602,42	186,93
Accidentes de Trabajo	720,61	206,21	717,57	228,63	666,33	221,21	338,73	98,25	424,40	98,34	650,35	210,10
Enfermedades Profesionales	668,29	145,80	725,62	191,45	655,59	241,94	556,83	191,46	429,70	91,65	656,28	224,65
SOVI	337,09	110,02	328,74	95,67	350,10	108,71	0,00	0,00	0,00	0,00	329,51	96,15
Total Sistema	611,07	142,77	645,77	211,55	633,72	240,40	354,30	127,02	420,72	101,57	619,04	209,77

Gráfico 6.12.
 Porcentaje del complemento por mínimo sobre total de pensión. Por clases



Gráfico 6.13.
 Porcentaje del complemento por mínimo sobre total de pensión. Por regímenes



Pensiones en vigor tramitadas al amparo de norma internacional por clases y país del convenio

Cuadro 6.31

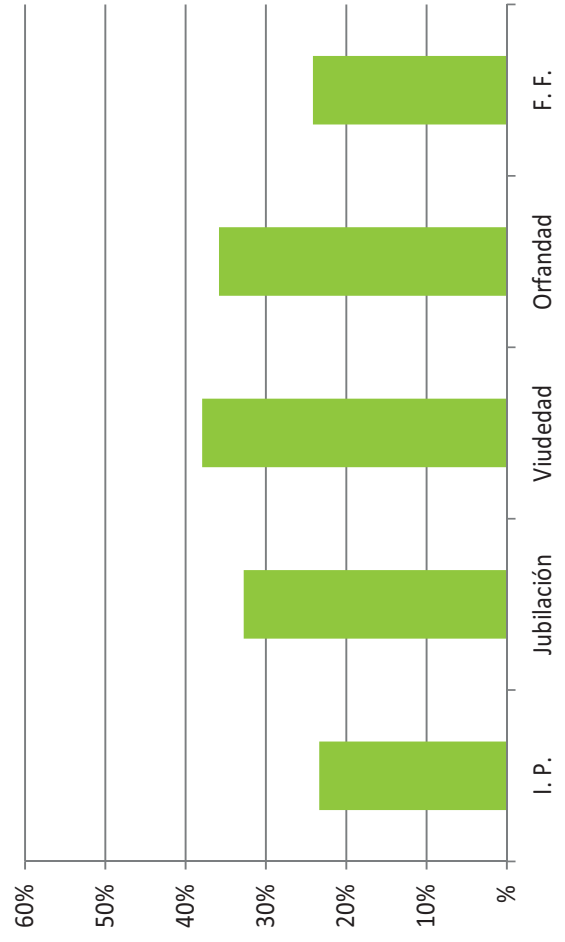
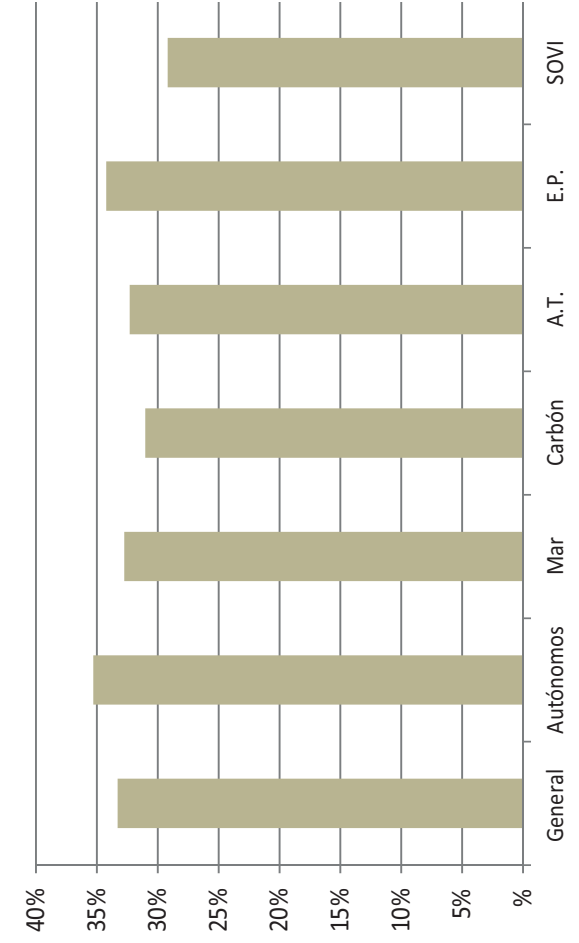
Datos a 31 de diciembre 2018

Países	Incapacidad Permanente		Jubilación		Viudedad		Orfandad		Favor Familiar		Total Pensiones	
	Número	Importe	Número	Importe	Número	Importe	Número	Importe	Número	Importe	Número	Importe
Alemania	1.880	1.148.318,01	109.601	82.957.809,02	51.896	26.669.130,37	2.691	923.579,33	170	76.422,95	166.238	111.775.259,68
Andorra	587	334.359,83	5.359	3.076.506,83	1.782	640.871,58	212	49.442,45	2	651,54	7.942	4.101.832,23
Argentina	394	276.751,08	9.981	5.395.621,21	3.425	1.403.854,85	333	86.593,98	9	3.104,75	14.142	7.165.925,87
Australia	70	38.904,97	4.418	2.068.640,01	1.206	512.125,76	35	9.291,68	2	579,02	5.731	2.629.541,44
Austria	87	40.032,74	700	396.677,98	203	100.050,77	45	13.580,20			1.035	550.341,69
Bélgica	299	190.457,57	9.376	6.099.554,19	5.057	2.269.673,71	243	76.373,54	12	6.930,20	14.987	8.642.989,21
Bolivia	63	33.087,87	124	70.031,13	38	21.993,89	52	10.600,52			277	135.713,41
Brasil	172	91.774,08	3.255	2.260.339,82	2.264	970.870,06	119	37.358,67	4	2.166,68	5.814	3.362.509,31
Bulgaria	891	396.706,51	3.074	1.310.908,35	621	271.343,54	195	39.204,94	1	200,70	4.782	2.018.364,04
Cabo Verde			5	3.338,38			2	1.287,35			7	4.625,73
Canadá	11	10.577,61	2.253	1.358.297,62	433	209.217,83	14	5.088,49			2.711	1.583.181,55
Chile	135	85.439,10	1.834	1.400.998,51	521	264.490,11	106	25.675,79	2	395,50	2.598	1.776.999,01
Chipre	1	623,40	15	14.420,71							16	15.044,11
Colombia	695	409.182,13	1.399	833.690,22	292	162.091,21	246	61.832,24			2.632	1.466.795,80
Corea del Sur			16	8.369,50	2	1.088,85	3	602,10			21	10.060,45
Croacia	2	987,45	20	13.207,30							22	14.194,75
Dinamarca	54	38.121,70	1.179	910.374,45	278	164.539,10	31	9.346,87			1.542	1.122.382,12
Ecuador	629	387.372,40	2.759	1.223.498,71	561	291.303,97	578	129.446,55	1	533,45	4.528	2.032.155,08
El Salvador	3	1.271,22	13	11.048,38	8	4.147,14	7	1.530,46			31	17.997,20
Eslovaquia	45	16.743,20	68	29.017,07	27	10.469,56	20	3.585,85			160	59.815,68
Eslovenia	7	4.025,58	19	20.663,46	3	254,55	2	212,26			31	25.155,85
Estados Unidos	139	93.927,58	5.496	3.407.748,24	1.245	563.209,34	115	34.077,58	3	742,15	6.998	4.099.704,89
Estonia	8	4.062,42	12	4.113,82							20	8.176,24
Filipinas	21	12.674,37	303	232.072,54	76	36.260,46	40	8.099,23			440	289.106,60
Finlandia	39	13.204,13	409	207.771,43	74	32.280,25	17	5.054,58			539	258.310,39
Francia	2.282	1.583.857,06	152.383	107.683.369,28	71.863	35.287.003,54	2.909	1.031.440,81	113	53.772,42	229.550	145.639.443,11
Grecia	11	8.693,85	128	103.136,84	28	12.252,34	8	1.423,62			175	125.506,65
Hungría	23	14.393,11	84	58.305,67	18	10.123,05	24	4.608,06			149	87.429,89
Irlanda	69	48.378,87	250	206.534,90	50	33.103,60	45	14.107,05			414	302.124,42
Islandia			29	25.790,86	5	1.777,04					34	27.567,90
Italia	324	221.633,70	3.449	2.235.398,08	922	478.153,10	226	61.839,89	3	1.462,25	4.924	2.998.487,02
Japón	4	4.608,24	461	166.096,47	23	7.738,11	5	1.210,15			493	179.652,97
Letonia	9	5.080,59	36	13.716,84	5	1.555,72	1	184,88			51	20.538,03
Liechtenstein	36	18.991,54	181	111.787,07	53	25.175,08	4	802,80	1	485,10	275	157.241,59
Lituania	78	31.197,93	174	62.544,81	46	18.627,77	25	4.655,44			323	117.025,95
Luxemburgo	51	19.221,70	1.035	796.025,71	590	283.225,32	37	12.109,04			1.713	1.110.581,77
Malta	1	856,40	2	1.748,62							3	2.605,02
Marruecos	240	156.145,96	1.871	1.683.715,45	1.652	957.447,05	1.003	189.504,37	5	2.403,06	4.771	2.989.215,89
México	37	37.058,71	1.396	1.052.140,82	585	294.249,39	88	21.419,24			2.106	1.404.868,16
Noruega	67	24.518,37	1.101	840.376,38	275	146.017,03	39	11.187,80			1.482	1.022.099,58
Países Bajos	242	158.889,46	19.479	13.571.626,34	8.379	4.159.702,24	434	140.504,33	24	11.266,49	28.558	18.041.988,86
Paraguay	27	14.502,45	91	57.342,68	41	21.690,92	9	1.949,56			168	95.485,61
Perú	213	144.260,70	2.276	1.554.356,83	335	175.822,79	131	31.254,37			2.955	1.905.694,69
Polonia	458	237.437,48	1.229	596.981,54	312	145.013,17	200	41.362,77			2.199	1.020.794,96
Portugal	1.107	496.749,30	4.982	2.727.585,79	2.126	887.672,75	599	116.027,82	6	2.455,12	8.820	4.230.490,78
Reino Unido	829	578.418,73	28.628	20.772.527,62	6.786	3.504.925,23	707	194.191,12	18	8.155,88	36.968	25.058.218,58
República Checa	75	43.544,49	156	109.832,86	24	11.617,60	16	1.610,44			271	166.605,39
Rep. Dominicana	121	76.484,35	434	283.199,57	122	65.054,37	99	26.009,81			776	450.748,10
Rumanía	2.521	1.251.345,14	4.398	1.732.057,57	1.362	674.646,33	711	146.079,18			8.992	3.804.128,22
Rusia	74	41.094,70	1.198	609.952,58	134	70.558,86	47	12.300,56			1.453	733.906,70
Suecia	98	40.786,83	2.963	1.788.728,94	655	338.209,83	77	17.993,68	2	1.166,86	3.795	2.186.886,14
Suiza	3.155	2.052.423,81	89.458	65.449.159,67	28.372	13.804.897,88	1.654	477.937,67	52	24.312,16	122.691	81.808.731,19
Túnez	1	404,77	13	14.132,91	3	1.230,46	3	618,89			20	16.387,03
Ucrania	388	202.909,19	2.570	1.222.889,92	310	143.376,59	97	21.691,48			3.365	1.590.867,18
Uruguay	345	167.536,62	4.084	2.240.833,98	1.316	555.717,36	172	40.016,26	5	2.054,94	5.922	3.006.159,16
Venezuela	379	268.122,68	8.270	4.823.094,43	2.826	1.215.628,37	216	55.736,39	9	2.733,01	11.700	6.365.314,88
Total	19.497	11.578.151,68	494.497	345.909.709,91	199.230	97.931.479,79	14.692	4.211.642,14	444	201.994,23	728.360	459.832.977,75

Pensiones en vigor abonadas a residentes en el extranjero por clases y país de residencia

Cuadro 6.32
Datos a 31 de diciembre 2018

Países	Incapacidad Permanente		Jubilación		Viudedad		Orfandad		Favor de Familiares		Total Pensiones	
	Número	Importe	Número	Importe	Número	Importe	Número	Importe	Número	Importe	Número	Importe
Reglamentos Comunitarios(*)												
Alemania	602	255.440	10.367	2.492.602	3.207	867.525	338	60.642	2	1.768	14.516	3.677.978
Austria	56	17.821,04	355	98.301,30	78	33.566,67	17	3.034,96			506	152.723,97
Bélgica	138	82.512,04	2.208	617.754,59	1.456	463.101,59	50	13.917,32			3.852	1.177.285,54
Bulgaria	245	93.530,77	758	139.069,21	273	113.969,83	113	26.014,34			1.389	372.584,15
Croacia	1	364,05	12	2.215,13	2	619,54					15	3.198,72
Rep. Checa	53	34.670,02	96	52.605,93	30	17.538,01	22	3.934,28			201	108.748,24
Chipre			5	1.370,69	1	1.457,13					6	2.827,82
Dinamarca	17	7.055,83	236	60.373,69	19	10.314,17	4	929,95			276	78.673,64
Eslovaquia	32	10.459,23	49	17.689,80	25	8.844,29	14	2.512,31			120	39.505,63
Eslovenia	1	173,78	3	259,62	4	1.009,42	1	11,56			9	1.454,38
Estonia	2	2.162,17	3	546,95	2	1.043,46					7	3.752,58
Finlandia	31	9.028,38	168	40.160,73	36	16.787,38	12	3.332,02			247	69.308,51
Francia	450	308.903,24	21.688	5.520.156,39	10.745	2.983.141,81	177	58.145,83	8	3.717,71	33.068	8.874.064,98
Grecia	5	5.081,17	45	18.952,91	16	6.275,35	5	1.067,19			71	31.376,62
Hungría	14	15.623,08	60	29.488,03	23	12.106,74	17	2.771,04			114	59.988,89
Irlanda	15	9.284,40	72	22.741,88	15	7.512,90	11	2.666,18			113	42.205,36
Islandia			2	1.077,40	4	1.706,62	1	497,48			7	3.281,50
Italia	66	46.353,36	1.250	343.859,41	406	150.486,00	41	13.698,67	2	1.841,24	1.765	556.238,68
Letonia			8	1.124,29	2	1.064,23	1	200,70			11	2.389,22
Liechtenstein			8	1.092,39	2	613,18	1	198,78			11	1.904,35
Lituania	40	9.580,91	64	11.791,21	19	5.978,52	18	3.417,90			141	30.768,54
Luxemburgo	26	7.255,61	146	32.019,30	63	16.263,64	13	3.738,86			248	59.277,41
Malta	2	2.340,91	5	4.785,16	2	2.290,20					9	9.416,27
Noruega	39	9.531,91	193	42.291,56	42	13.254,35	24	6.405,45			298	71.483,27
Países Bajos	66	25.856,22	1.703	337.230,87	377	103.958,41	38	8.735,95			2.184	475.781,45
Polonia	215	114.522,67	642	216.125,04	235	109.880,41	170	35.692,66			1.262	476.220,78
Portugal	905	491.492,95	3.172	1.269.908,40	1.551	578.462,30	449	90.711,44	12	7.549,60	6.089	2.438.124,69
Reino Unido	64	51.850,28	3.640	960.231,03	677	268.691,35	112	30.256,79	1	372,59	4.494	1.311.402,04
Rumania	530	275.459,50	1.150	251.599,90	423	224.529,64	315	65.164,94	1	913,79	2.419	817.667,77
Suecia	59	17.570,71	848	188.860,02	103	42.833,91	39	6.870,62	1	503,74	1.050	256.639,00
Suiza	203	50.110,64	3.863	892.966,91	862	231.415,82	48	11.269,14			4.976	1.185.762,51
SUMA	3.877	1.954.034,93	52.819	13.669.252,05	20.700	6.296.241,95	2.051	455.838,73	27	16.666,81	79.474	22.392.034,47
Resto países												
Argentina	125	95.773,13	2.877	904.915,99	2.322	876.816,47	172	45.741,24	13	6.099,82	5.509	1.929.346,65
Andorra	130	40.050,36	2.267	788.748,07	880	271.451,34	61	10.873,27	1	485,10	3.339	1.111.608,14
Marruecos	193	134.569,83	662	442.858,99	1.325	690.346,52	981	183.776,40	17	10.015,47	3.178	1.461.567,21
Brasil	86	69.106,52	1.389	546.269,36	1.493	546.020,36	96	29.277,60	3	647,62	3.067	1.191.321,46
Australia	20	2.754,95	2.204	500.668,79	585	161.852,67	8	1.204,33	1	668,69	2.818	667.149,43
Ecuador	399	326.332,40	1.035	354.201,08	484	270.444,15	569	134.601,62	2	1.054,60	2.489	1.086.633,85
Estados Unidos	39	31.407,32	1.831	637.282,71	504	232.515,26	70	20.773,55	1	59,37	2.445	922.038,21
Venezuela	9	4.861,64	967	373.667,51	850	337.381,01	23	5.873,25	1	485,10	1.850	722.268,51
Colombia	335	271.317,15	583	434.947,78	441	261.833,85	268	72.400,38	1	200,70	1.628	1.040.699,86
Uruguay	89	45.500,08	888	284.127,19	559	197.694,29	62	12.396,66	1	485,10	1.599	540.203,32
Otros países	459	392.696,78	5.241	2.765.943,19	2.702	1.451.440,31	1.422	321.821,43	8	3.845,37	9.832	4.935.747,08
SUMA	1.884	1.414.370,16	19.944	8.033.630,66	12.145	5.297.796,23	3.732	838.739,73	49	24.046,94	37.754	15.608.583,72
TOTAL	5.761	3.368.405,09	72.763	21.702.882,71	32.845	11.594.038,18	5.783	1.294.578,46	76	40.713,75	117.228	38.000.618,19

(*) Países en los que se aplican los Reglamentos Comunitarios para la coordinación de los Sistemas de Seguridad Social.



Altas iniciales y bajas definitivas de pensiones

ANEXO



ALTAS INICIALES Y BAJAS DEFINITIVAS DE PENSIONES PRODUCIDAS EN EL AÑO 2018

Los cuadros siguientes reúnen información sobre altas iniciales y bajas definitivas de pensiones, registradas en el año 2018:

Altas iniciales y bajas definitivas de pensiones en el año 2018 (Cuadros 7.1 a 7.4).

La información recogida en estos cuadros queda referida exclusivamente a las prestaciones que se incorporan por primera vez a la nómina de pensiones (altas iniciales) o que han dejado de abonarse previsiblemente de forma definitiva (por fallecimiento, agotamiento de plazo máximo u otras causas de salida distintas de la suspensión). Respecto a estas pensiones se indica:

- Número: totaliza el número de altas y bajas del año.
- Importe: variación experimentada en la nómina mensual por las altas y bajas.
- Pensión media: cuantía mensual media con que se han causado las altas o bajas.

Los datos se ofrecen distribuidos por clases de pensión y regímenes (Cuadros 7.1 y 7.2) y por regímenes y sexo (Cuadros 7.3 y 7.4).

Altas iniciales y bajas definitivas con complemento por mínimo y relación con el total de altas y bajas (Cuadros 7.5 y 7.6).

Muestran, respecto a las altas iniciales y bajas definitivas con complemento por mínimo, el número (acumula-

do anual) y el importe medio mensual del complemento, y su relación porcentual respecto del total altas y bajas y del importe medio de las mismas.

En el Cuadro 7.5 (distribución por clases) se comprueba que la mayor proporción de altas iniciales y bajas definitivas complementadas a mínimos se encuentra en las pensiones por muerte y supervivencia, alcanzándose porcentajes superiores al 50% en las pensiones de favor de familiares.

Se observa que el porcentaje de pensiones complementadas a mínimos es superior en las bajas definitivas, con la única excepción de las pensiones de incapacidad permanente (donde es superior el porcentaje de mínimos en las altas iniciales).

En el Cuadro 7.6 (distribución por regímenes) se puede observar que, dejando a un lado las pensiones SOVI, el Régimen Especial de Trabajadores Autónomos tiene el mayor porcentaje de pensiones complementadas, tanto en altas como en bajas, frente al Régimen Especial de la Minería del Carbón, en el extremo opuesto.

También por regímenes se observa que en las bajas definitivas el porcentaje de mínimos es mayor que en las altas iniciales, alcanzando una diferencia de casi 10 puntos para el Total Sistema (porcentajes del 29,1% y 19,8% respectivamente).

Altas iniciales de pensiones contributivas del Sistema de la Seguridad Social por clases y regímenes

Cuadro 7.1
Año 2018

Regímenes	Incapacidad Permanente			Jubilación			Viudedad			Orfandad			Favor de Familiares			Total Pensiones		
	Número	Importe	P. media	Número	Importe	P. media	Número	Importe	P. media	Número	Importe	P. media	Número	Importe	P. media	Número	Importe	P. media
General	71.086	68.768.806,73	967,40	262.282	372.446.251,47	1.420,02	101.300	77.772.971,65	767,75	21.213	7.230.298,72	340,84	3.632	1.676.805,49	461,68	459.513	527.895,134	1.148,81
Trabajadores Autónomos	13.921	10.027.915,10	720,34	61.662	50.739.471,28	822,86	28.364	14.883.620,17	524,74	4.796	1.264.077,37	263,57	762	268.487,90	352,35	109.505	77.183.571,82	704,84
Trabajadores del Mar	584	540.903,51	926,20	2.180	3.077.488,50	1.411,69	2.053	1.501.139,49	731,19	310	108.546,50	350,15	123	54.462,67	442,79	5.250	5.282.540,67	1.006,20
Minería del Carbón	88	134.778,01	1.531,57	1.592	3.862.925,47	2.426,46	1.101	1.221.671,92	1.109,60	88	50.986,83	579,40	44	40.022,29	909,60	2.913	5.310.384,52	1.823,00
Accidentes de Trabajo	5.161	5.425.257,82	1.051,20				818	732.682,12	895,70	573	199.371,64	347,94	15	7.289,05	485,94	6.567	6.364.600,63	969,18
Enfermedades Profesionales	692	903.582,55	1.305,76				313	396.312,82	1.266,18	29	21.532,15	742,49	10	10.606,44	1.060,64	1.044	1.332.033,96	1.275,89
SOVI				443	166.441,25	375,71	1.051	406.604,56	386,87							1.494	573.045,81	383,56
Total Sistema	91.532	85.801.243,72	937,39	328.159	430.292.577,97	1.311,23	135.000	96.915.002,73	717,89	27.009	8.874.813,21	328,59	4.586	2.057.673,84	448,69	586.286	623.941.311,47	1.064,23

Bajas definitivas de pensiones contributivas del Sistema de la Seguridad Social por clases y regímenes

Cuadro 7.2
Año 2018

Regímenes	Incapacidad Permanente			Jubilación			Viudedad			Orfandad			Favor de Familiares			Total Pensiones		
	Número	Importe	P. media	Número	Importe	P. media	Número	Importe	P. media	Número	Importe	P. media	Número	Importe	P. media	Número	Importe	P. media
General	21.543	23.946.872,02	1.111,58	190.061	214.005.289,89	1.125,98	93.585	60.359.640,18	644,97	18.739	6.583.660,68	351,33	2.767	955.996,33	345,50	326.695	305.851.459	936,20
Trabajadores Autónomos	3.851	3.106.774,76	806,74	57.619	36.956.475,00	641,39	29.979	13.451.411,43	448,69	4.469	1.278.613,60	286,11	544	189.477,32	348,30	96.462	54.982.752,11	569,99
Trabajadores del Mar	218	227.395,08	1.043,10	3.229	3.339.291,74	1.034,16	2.586	1.569.846,14	607,06	365	142.097,03	389,31	104	35.287,76	339,31	6.502	5.313.917,75	817,27
Minería del Carbón	136	204.731,19	1.505,38	1.723	3.054.961,38	1.773,05	1.413	1.118.718,52	791,73	121	67.275,89	556,00	31	18.016,95	581,19	3.424	4.463.703,93	1.303,65
Accidentes de Trabajo	1.181	1.233.713,16	1.044,63	2.806	2.628.688,69	936,81	1.884	1.238.366,16	657,31	1.048	412.821,71	393,91	44	31.464,92	715,11	6.963	5.545.054,64	796,36
Enfermedades Profesionales	165	215.575,54	1.306,52	735	1.289.508,22	1.754,43	913	795.471,50	871,27	61	38.094,37	624,50	18	16.090,64	893,92	1.892	2.354.740,27	1.244,58
SOVI	1.537	595.550,76	387,48	14.478	5.552.728,40	383,53	2.134	784.045,11	367,41							18.149	6.932.324,27	381,97
Total Sistema	28.631	29.530.612,51	1.031,42	270.651	266.826.943,32	985,87	132.494	79.317.499,04	598,65	24.803	8.522.563,28	343,61	3.508	1.246.333,92	355,28	460.087	385.443.952,07	837,76

Altas iniciales de pensiones por regímenes y sexo

Cuadro 7.3
Año 2018

Regímenes	Hombres			Mujeres			No consta			Total		
	Número	Importe	P. media	Número	Importe	P. media	Número	Importe	P. media	Número	Importe	P. media
General	213.513	286.474.992,45	1.341,72	245.979	241.410.766,30	981,43	21	9.375,31	446,44	459.513	527.895.134,06	1.148,81
Trabajadores Autónomos	55.767	43.221.578,29	775,04	53.738	33.961.993,53	631,99				109.505	77.183.571,82	704,84
Trabajadores del Mar	2.706	3.411.860,74	1.260,85	2.544	1.870.679,93	735,33				5.250	5.282.540,67	1.006,20
Minería del Carbón	1.731	3.989.799,29	2.304,91	1.182	1.320.585,23	1.117,25				2.913	5.310.384,52	1.823,00
Accidentes de Trabajo	4.327	4.511.035,86	1.042,53	2.239	1.852.497,46	827,38	1	1.067,31	1.067,31	6.567	6.364.600,63	969,18
Enfermedades Profesionales	545	766.237,07	1.405,94	499	565.796,89	1.133,86				1.044	1.332.033,96	1.275,89
SOVI	120	43.413,50	361,78	1.372	529.018,51	385,58	2	613,80	306,90	1.494	573.045,81	383,56
Total Sistema	278.709	342.418.917,20	1.228,59	307.553	281.511.337,85	915,33	24	11.056,42	460,68	586.286	623.941.311	1.064,23

Bajas definitivas de pensiones por regímenes y sexo

Cuadro 7.4
Año 2018

Regímenes	Hombres			Mujeres			No consta			Total		
	Número	Importe	P. media	Número	Importe	P. media	Número	Importe	P. media	Número	Importe	P. media
General	174.002	194.580.831,14	1.118,27	152.690	111.269.448,43	728,73	3	1.179,53	393,18	326.695	305.851.459	936,20
Trabajadores Autónomos	44.259	29.506.393,28	666,68	52.199	25.473.923,51	488,02	4	2.435,32	608,83	96.462	54.982.752,11	569,99
Trabajadores del Mar	3.515	3.528.921,79	1.003,96	2.987	1.784.995,96	597,59				6.502	5.313.917,75	817,27
Minería del Carbón	1.908	3.269.154,94	1.713,39	1.516	1.194.548,99	787,96				3.424	4.463.703,93	1.303,65
Accidentes de Trabajo	4.192	3.783.770,38	902,62	2.771	1.761.284,26	635,61				6.963	5.545.054,64	796,36
Enfermedades Profesionales	882	1.470.147,52	1.666,83	1.010	884.592,75	875,83				1.892	2.354.740,27	1.244,58
SOVI	2.825	1.108.897,24	392,53	15.323	5.823.017,83	380,02	1	409,20	409,20	18.149	6.932.324,27	381,97
Total Sistema	231.583	237.248.116,29	1.024,46	228.496	148.191.811,73	648,55	8	4.024,05	503,01	460.087	385.443.952	837,76

**Altas iniciales con complemento por mínimos y relación con el total de altas iniciales.
Distribución por clases de pensión**

Cuadro 7.5
Año 2018

Clases de pensión	Altas iniciales complementadas a mínimos		Total altas iniciales		C. mínimo/Total	
	Número	Importe medio del complemento	Número	Pensión media	% Núm.	% Importe Medio
Incapacidad permanente	13.990	161,09	91.532	937,39	15,28	17,19
Jubilación	53.153	196,72	328.159	1.311,23	16,20	15,00
Viudedad	35.489	223,34	135.000	717,89	26,29	31,11
Orfandad	11.270	83,63	27.009	328,59	41,73	25,45
Favor de Familiares	2.344	61,11	4.586	448,69	51,11	13,62
Total Pensiones	116.246	186,86	586.286	1.064,23	19,83	17,56

**Bajas definitivas con complemento por mínimos y relación con el total de bajas definitivas.
Distribución por clases de pensión**

Año 2018

Clases de pensión	Bajas definitivas complementadas a mínimos		Total bajas definitivas		C. mínimo/Total	
	Número	Importe medio del complemento	Número	Pensión media	% Núm.	% Importe Medio
Incapacidad permanente	4.113	168,62	28.631	1.031,42	14,37	16,35
Jubilación	68.365	202,56	270.651	985,87	25,26	20,55
Viudedad	48.449	265,75	132.494	598,65	36,57	44,39
Orfandad	11.001	103,51	24.803	343,61	44,35	30,13
Favor de Familiares	1.958	91,44	3.508	355,28	55,82	25,74
Total Pensiones	133.886	214,62	460.087	837,76	29,10	25,62

Gráfico 7.1
Altas iniciales y bajas definitivas de pensiones por clase. Año 2018

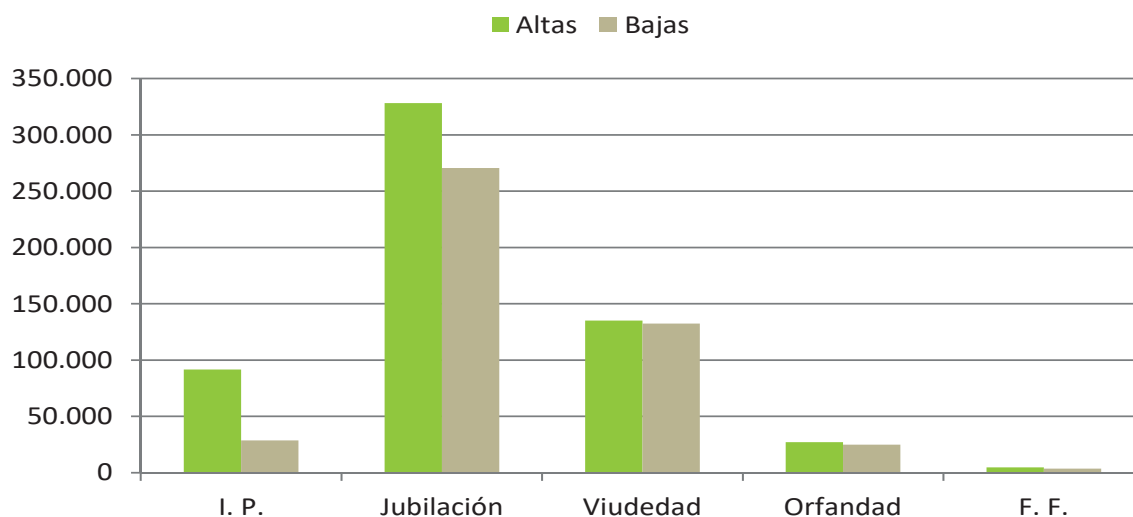

Altas iniciales con complemento por mínimos y relación con el total de altas iniciales.
Distribución por regímenes

Cuadro 7.6
Año 2018

Regímenes	Altas iniciales complementadas a mínimos		Total altas iniciales		C. mínimo/Total	
	Número	Importe medio del complemento	Número	Pensión media	% Núm.	% Importe Medio
General	84.195	181,20	459.513	1.148,81	18,32	15,77
Trabajadores Autónomos	30.618	203,33	109.505	704,84	27,96	28,85
Trabajadores del Mar	1.027	171,42	5.250	1.006,20	19,56	17,04
Minería del Carbón	66	165,08	2.913	1.823,00	2,27	9,06
A.T. y E.P	340	157,22	7.611	1.011,25	4,47	15,55
SOVI			1.494	383,56		
Total Sistema	116.246	186,86	586.286	1.064,23	19,83	17,56

Bajas definitivas con complemento por mínimos y relación con el total de bajas definitivas.
Distribución por regímenes

Año 2018

Distribución por regímenes	Bajas definitivas complementadas a mínimos		Total bajas definitivas		C. mínimo/Total	
	Número	Importe medio del complemento	Número	Pensión media	% Núm.	% Importe Medio
General	88.103	208,19	326.695	936,20	26,97	22,24
Trabajadores Autónomos	41.281	227,80	96.462	569,99	42,80	39,97
Trabajadores del Mar	2.111	210,36	6.502	817,27	32,47	25,74
Minería del Carbón	393	194,80	3.424	1.303,65	11,48	14,94
A.T. y E.P	1.963	236,79	8.855	892,13	22,17	26,54
SOVI	35	99,60	18.149	381,97	0,19	26,07
Total Sistema	133.886	214,62	460.087	837,76	29,10	25,62

Gráfico 7.2

Altas iniciales y bajas definitivas de pensiones por regímenes. Año 2018

■ Altas ■ Bajas

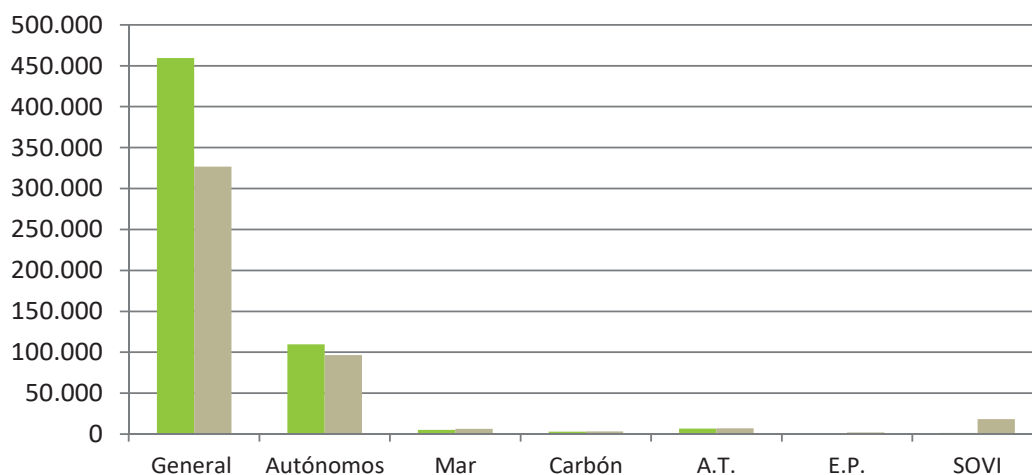



IV

Series anuales

ANEXO



SERIES ANUALES

En este apartado se puede comprobar la evolución de pensiones en vigor, de la distribución de la Incapacidad Permanente por grados incapacidad, del número anual de altas iniciales y bajas definitivas, del número de estas altas y bajas con complemento por mínimo, y de la distribución del importe de las pensiones por conceptos, es decir, pensión inicial, revalorización y complemento a mínimos.

Se ofrece la evolución de las pensiones en vigor por clases de pensión en los últimos 20 años. El resto de los cuadros quedan limitados al periodo 2009-2018 o al periodo 2015-2018 en el caso de altas y bajas con mínimos.

En las distintas series históricas se reflejan las actuaciones normativas, o de otra índole, desarrolladas en el período que abarca la serie:

- El incremento del número en la pensión de Orfandad, que se observa en los años 1999, 2002 y 2012-2014, deriva de la ampliación progresiva del límite de edad para ser beneficiario de esta prestación recogida (pasando de los 18 a los 25 años).
- La pensión media viudedad se ha incrementado por encima de la media en los años 2002-2004 y 2018,

debido a la elevación del porcentaje aplicable a la base reguladora de estas pensiones del 45% al 46% en el año 2002, al 48% en 2003, al 52% en 2004 y al 56% en 2018.

- Tras la aplicación de un coeficiente de actualización del 0,25% desde el año 2014, en 2018 la Ley de Presupuestos Generales del Estado (Ley 6/2018) ha aplicado una revalorización conforme al IPC previsto (1,6%), elevándola hasta el 3% para mínimos, prestaciones familiares y SOVI. Esta medida se refleja en un incremento superior de la nómina en este año (un 3,7%).

Por último, quedan reflejados en las series históricas los efectos de la integración de los trabajadores agrarios por cuenta propia en el Régimen Especial de Trabajadores Autónomos (año 2008) y la del Régimen Especial Agrario en el Régimen General (año 2012), así como la integración progresiva del Régimen Especial de Empleados de Hogar en el Régimen General de la Seguridad Social (iniciada en el año 2012 y finalizada en mayo de 2013).

Evolución del número de pensiones en vigor en términos de variación porcentual interanual. Período 1999-2018

Gráfico 8.1

Por clases

Datos a 31 de diciembre de cada año

Incapacidad Permanente

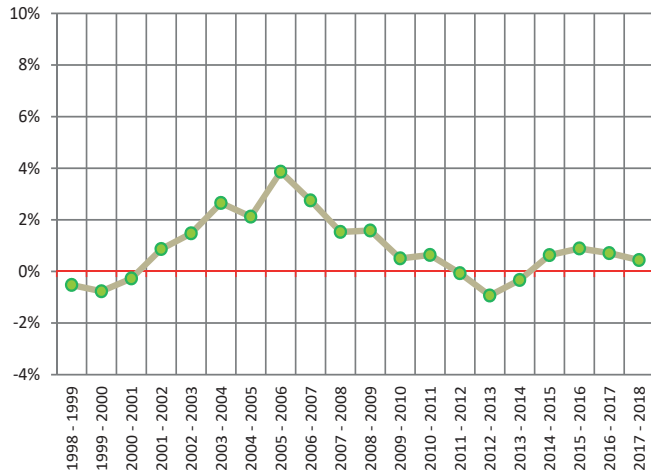

Jubilación

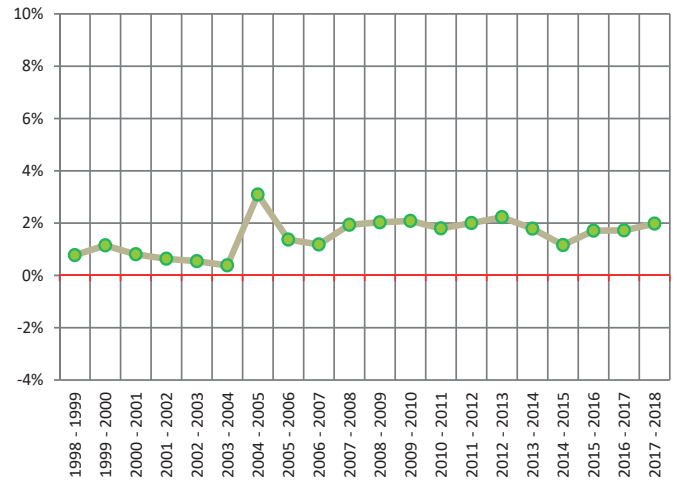

Viudedad

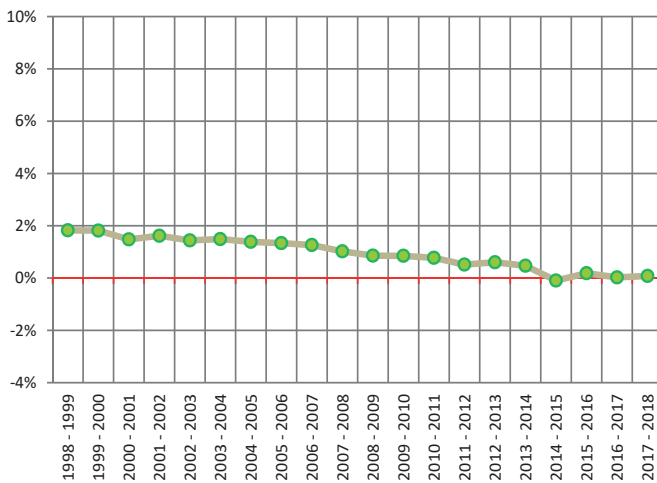

Orfandad

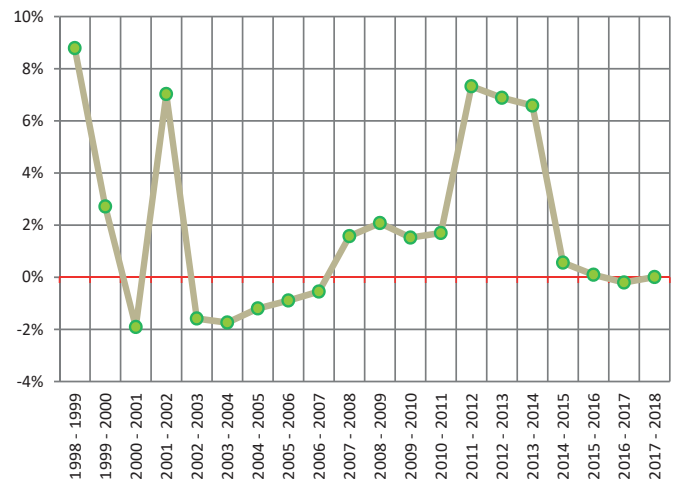

Favor de Familiares

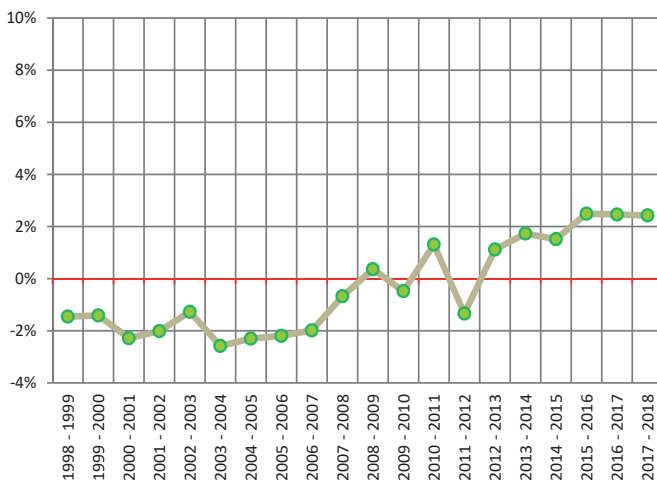

Total pensiones

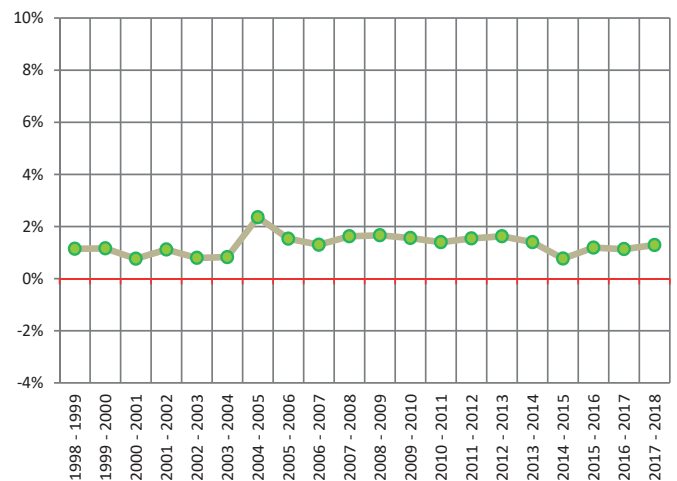

Evolución del importe de la pensión media en términos de variación porcentual interanual. Período 1999-2018

Gráfico 8.2

Por clases

Datos a 31 de diciembre de cada año

Incapacidad Permanente

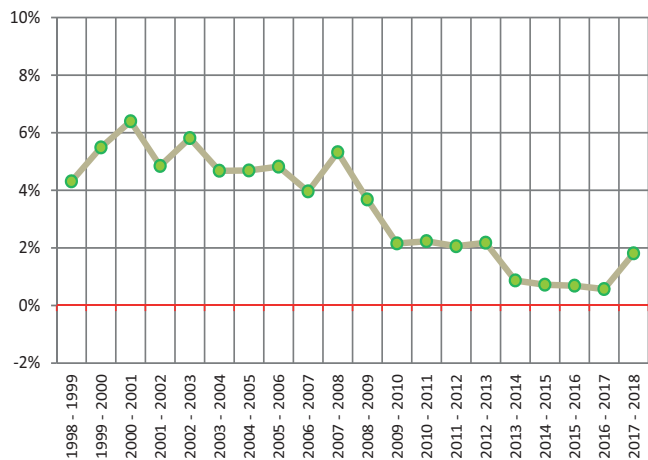

Jubilación

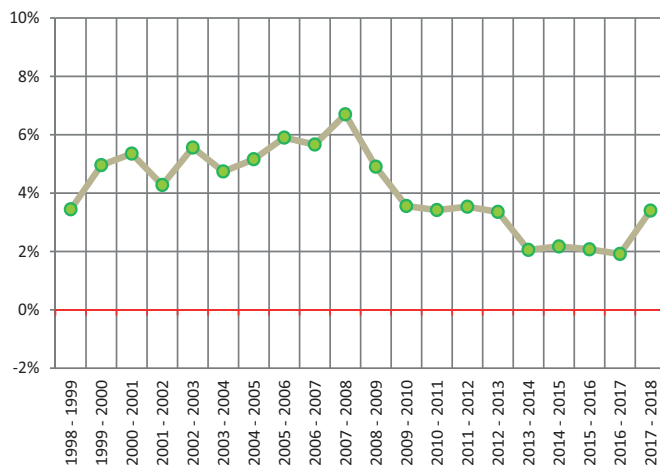

Viudedad

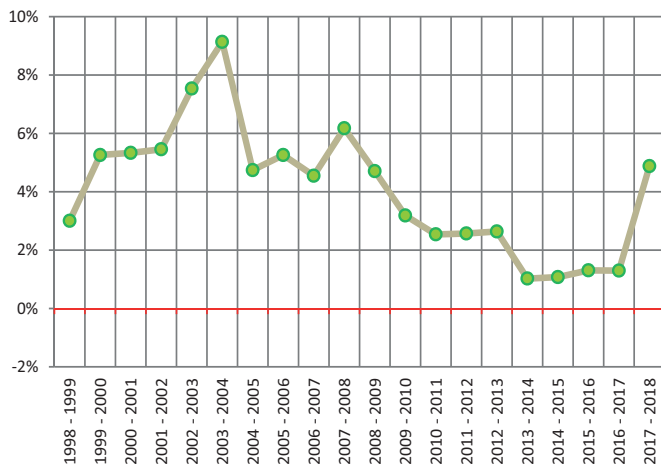

Orfandad

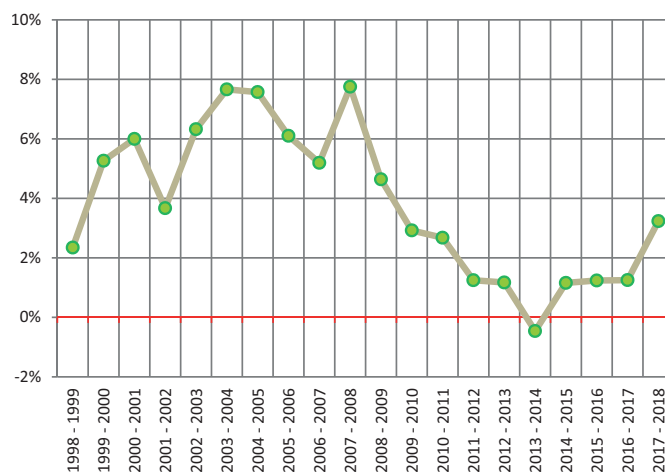

Favor de Familiares

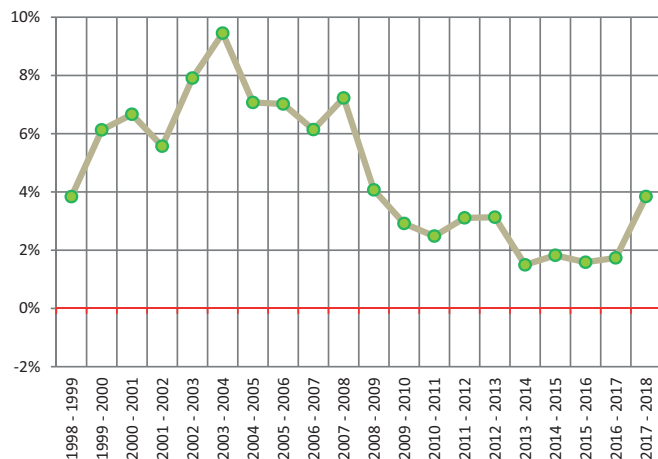

Total pensiones

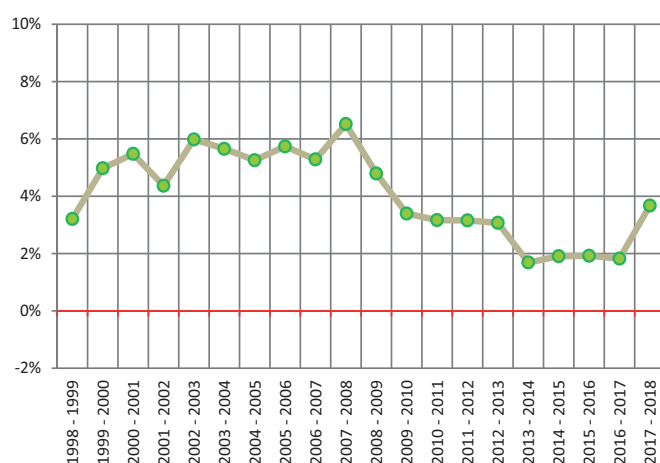

Evolución de las pensiones contributivas en vigor por clases. Período 1999-2018

Cuadro 8.1/1

Total sistema

Datos a 31 de diciembre de cada año

Años	Incapacidad Permanente			Jubilación			Viudedad		
	Número	Importe	P. media	Número	Importe	P. media	Número	Importe	P. media
1999	796.426	410.139,84	514,98	4.475.348	2.299.097,61	513,72	1.992.332	630.582,05	316,50
2000	790.304	429.331,30	543,25	4.526.684	2.440.713,93	539,18	2.028.497	675.804,07	333,16
2001	788.150	455.542,87	577,99	4.563.113	2.592.073,04	568,05	2.058.491	722.367,49	350,92
2002	794.973	481.750,78	606,00	4.592.041	2.720.032,85	592,34	2.091.794	774.089,43	370,06
2003	806.689	517.269,47	641,23	4.617.033	2.886.915,54	625,28	2.121.893	844.403,64	397,95
2004	828.095	555.827,43	671,21	4.634.658	3.035.250,27	654,90	2.153.557	935.297,27	434,30
2005	845.667	594.238,07	702,69	4.777.953	3.290.482,82	688,68	2.183.358	993.210,59	454,90
2006	878.333	646.952,56	736,57	4.843.473	3.532.427,16	729,32	2.212.486	1.059.370,61	478,81
2007	902.484	691.067,06	765,74	4.900.756	3.776.633,33	770,62	2.240.408	1.121.541,62	500,60
2008	916.291	738.984,36	806,50	4.995.691	4.107.647,10	822,24	2.263.259	1.202.939,63	531,51
2009	930.831	778.347,47	836,19	5.097.112	4.396.515,20	862,55	2.282.687	1.270.354,01	556,52
2010	935.514	799.121,34	854,21	5.203.364	4.647.684,05	893,21	2.302.060	1.321.962,77	574,25
2011	941.490	822.169,00	873,26	5.296.851	4.892.885,04	923,73	2.319.896	1.366.019,95	588,83
2012	940.843	838.516,63	891,24	5.402.863	5.167.060,87	956,36	2.331.812	1.408.297,15	603,95
2013	932.045	848.774,32	910,66	5.523.066	5.459.256,75	988,45	2.345.930	1.454.221,02	619,89
2014	928.967	853.309,56	918,56	5.621.781	5.670.886,36	1.008,73	2.356.966	1.476.018,93	626,24
2015	934.846	864.897,99	925,18	5.686.975	5.861.175,26	1.030,63	2.354.686	1.490.441,62	632,97
2016	943.155	878.589,74	931,54	5.784.326	6.085.141,11	1.052,01	2.359.077	1.512.706,93	641,23
2017	949.857	889.885,22	936,86	5.883.822	6.308.248,71	1.072,13	2.359.667	1.532.726,57	649,55
2018	954.031	909.993,35	953,84	6.000.191	6.651.755,06	1.108,59	2.361.540	1.608.753,13	681,23

Variación porcentual interanual

Años	%	%	%	%	%	%	%	%	%
1998 - 1999	-0,53	3,76	4,31	0,77	4,24	3,44	1,82	4,88	3,00
1999 - 2000	-0,77	4,68	5,49	1,15	6,16	4,96	1,82	7,17	5,26
2000 - 2001	-0,27	6,11	6,40	0,80	6,20	5,35	1,48	6,89	5,33
2001 - 2002	0,87	5,75	4,85	0,63	4,94	4,28	1,62	7,16	5,45
2002 - 2003	1,47	7,37	5,81	0,54	6,14	5,56	1,44	9,08	7,54
2003 - 2004	2,65	7,45	4,68	0,38	5,14	4,74	1,49	10,76	9,14
2004 - 2005	2,12	6,91	4,69	3,09	8,41	5,16	1,38	6,19	4,74
2005 - 2006	3,86	8,87	4,82	1,37	7,35	5,90	1,33	6,66	5,26
2006 - 2007	2,75	6,82	3,96	1,18	6,91	5,66	1,26	5,87	4,55
2007 - 2008	1,53	6,93	5,32	1,94	8,76	6,70	1,02	7,26	6,17
2008 - 2009	1,59	5,33	3,68	2,03	7,03	4,90	0,86	5,60	4,71
2009 - 2010	0,50	2,67	2,16	2,08	5,71	3,55	0,85	4,06	3,19
2010 - 2011	0,64	2,88	2,23	1,80	5,28	3,42	0,77	3,33	2,54
2011 - 2012	-0,07	1,99	2,06	2,00	5,60	3,53	0,51	3,09	2,57
2012 - 2013	-0,94	1,22	2,18	2,22	5,65	3,36	0,61	3,26	2,64
2013 - 2014	-0,33	0,53	0,87	1,79	3,88	2,05	0,47	1,50	1,02
2014 - 2015	0,63	1,36	0,72	1,16	3,36	2,17	-0,10	0,98	1,07
2015 - 2016	0,89	1,58	0,69	1,71	3,82	2,07	0,19	1,49	1,30
2016 - 2017	0,71	1,29	0,57	1,72	3,67	1,91	0,03	1,32	1,30
2017 - 2018	0,44	2,26	1,81	1,98	5,45	3,40	0,08	4,96	4,88

Evolución de las pensiones contributivas en vigor por clases. Período 1999-2018

Cuadro 8.1/2

Total sistema

Datos a 31 de diciembre de cada año

Años	Orfandad			Favor de Familiares			Total Pensiones		
	Número	Importe	P. media	Número	Importe	P. media	Número	Importe	P. media
1999	253.065	48.210,92	190,51	44.610	10.473,30	234,77	7.561.781	3.398.503,72	449,43
2000	259.926	52.125,13	200,54	43.981	10.958,50	249,16	7.649.392	3.608.932,93	471,79
2001	254.962	54.196,91	212,57	42.977	11.421,93	265,77	7.707.693	3.835.602,24	497,63
2002	272.885	60.135,73	220,37	42.112	11.815,15	280,56	7.793.805	4.047.823,94	519,36
2003	268.559	62.924,81	234,31	41.576	12.587,05	302,75	7.855.750	4.324.100,51	550,44
2004	263.883	66.567,68	252,26	40.502	13.420,57	331,36	7.920.695	4.606.363,21	581,56
2005	260.720	70.749,06	271,36	39.570	14.038,99	354,79	8.107.268	4.962.719,53	612,13
2006	258.387	74.393,81	287,92	38.700	14.693,95	379,69	8.231.379	5.327.838,09	647,26
2007	256.966	77.826,13	302,87	37.932	15.286,18	402,99	8.338.546	5.682.354,33	681,46
2008	261.012	85.179,59	326,34	37.674	16.279,20	432,11	8.473.927	6.151.029,88	725,88
2009	266.436	90.982,01	341,48	37.810	17.002,72	449,69	8.614.876	6.553.201,41	760,68
2010	270.488	95.063,44	351,45	37.628	17.414,51	462,81	8.749.054	6.881.246,12	786,51
2011	275.077	99.264,46	360,86	38.121	18.080,44	474,29	8.871.435	7.198.418,89	811,42
2012	295.221	107.862,45	365,36	37.609	18.391,72	489,02	9.008.348	7.540.128,82	837,02
2013	315.546	116.640,61	369,65	38.030	19.179,87	504,34	9.154.617	7.898.072,57	862,74
2014	336.331	123.752,26	367,95	38.687	19.803,03	511,88	9.282.732	8.143.770,13	877,30
2015	338.208	125.884,06	372,21	39.273	20.469,33	521,21	9.353.988	8.362.868,26	894,04
2016	338.531	127.566,42	376,82	40.252	21.312,24	529,47	9.465.341	8.625.316,43	911,25
2017	337.848	128.900,12	381,53	41.242	22.215,49	538,66	9.572.436	8.881.976,12	927,87
2018	337.866	133.073,86	393,87	42.242	23.628,07	559,35	9.695.870	9.327.203,47	961,98

Variación porcentual interanual

Años	%	%	%	%	%	%	%	%	%
1998 - 1999	8,79	11,34	2,35	-1,46	2,33	3,84	1,14	4,39	3,21
1999 - 2000	2,71	8,12	5,27	-1,41	4,63	6,13	1,16	6,19	4,98
2000 - 2001	-1,91	3,97	6,00	-2,28	4,23	6,66	0,76	6,28	5,48
2001 - 2002	7,03	10,96	3,67	-2,01	3,44	5,57	1,12	5,53	4,37
2002 - 2003	-1,59	4,64	6,32	-1,27	6,53	7,91	0,79	6,83	5,98
2003 - 2004	-1,74	5,79	7,66	-2,58	6,62	9,45	0,83	6,53	5,65
2004 - 2005	-1,20	6,28	7,57	-2,30	4,61	7,07	2,36	7,74	5,26
2005 - 2006	-0,89	5,15	6,10	-2,20	4,67	7,02	1,53	7,36	5,74
2006 - 2007	-0,55	4,61	5,19	-1,98	4,03	6,14	1,30	6,65	5,28
2007 - 2008	1,57	9,45	7,75	-0,68	6,50	7,23	1,62	8,25	6,52
2008 - 2009	2,08	6,81	4,64	0,36	4,44	4,07	1,66	6,54	4,80
2009 - 2010	1,52	4,49	2,92	-0,48	2,42	2,92	1,56	5,01	3,40
2010 - 2011	1,70	4,42	2,68	1,31	3,82	2,48	1,40	4,61	3,17
2011 - 2012	7,32	8,66	1,25	-1,34	1,72	3,11	1,54	4,75	3,16
2012 - 2013	6,88	8,14	1,17	1,12	4,29	3,13	1,62	4,75	3,07
2013 - 2014	6,59	6,10	-0,46	1,73	3,25	1,50	1,40	3,11	1,69
2014 - 2015	0,56	1,72	1,16	1,51	3,36	1,82	0,77	2,69	1,91
2015 - 2016	0,10	1,34	1,24	2,49	4,12	1,59	1,19	3,14	1,92
2016 - 2017	-0,20	1,05	1,25	2,46	4,24	1,74	1,13	2,98	1,82
2017 - 2018	0,01	3,24	3,23	2,42	6,36	3,84	1,29	5,01	3,68

Evolución del número de pensiones en vigor. Período 2009-2018

Cuadro 8.2

Datos a 31 de diciembre de cada año

Total Sistema

Años	Incapacidad Permanente		Jubilación		Viudedad		Orfandad		Favor de Familiares		Total Pensiones	
	Número	%	Número	%	Número	%	Número	%	Número	%	Número	%
2009	930.831	1,59	5.097.112	2,03	2.282.687	0,86	266.436	2,08	37.810	0,36	8.614.876	1,66
2010	935.514	0,50	5.203.364	2,08	2.302.060	0,85	270.488	1,52	37.628	-0,48	8.749.054	1,56
2011	941.490	0,64	5.296.851	1,80	2.319.896	0,77	275.077	1,70	38.121	1,31	8.871.435	1,40
2012	940.843	-0,07	5.402.863	2,00	2.331.812	0,51	295.221	7,32	37.609	-1,34	9.008.348	1,54
2013	932.045	-0,94	5.523.066	2,22	2.345.930	0,61	315.546	6,88	38.030	1,12	9.154.617	1,62
2014	928.967	-0,33	5.621.781	1,79	2.356.966	0,47	336.331	6,59	38.687	1,73	9.282.732	1,40
2015	934.846	0,63	5.686.975	1,16	2.354.686	-0,10	338.208	0,56	39.273	1,51	9.353.988	0,77
2016	943.155	0,89	5.784.326	1,71	2.359.077	0,19	338.531	0,10	40.252	2,49	9.465.341	1,19
2017	949.857	0,71	5.883.822	1,72	2.359.667	0,03	337.848	-0,20	41.242	2,46	9.572.436	1,13
2018	954.031	0,44	6.000.191	1,98	2.361.540	0,08	337.866	0,01	42.242	2,42	9.695.870	1,29

Régimen General

Cuadro 8.3

Años	Incapacidad Permanente		Jubilación		Viudedad		Orfandad		Favor de Familiares		Total Pensiones	
	Número	%	Número	%	Número	%	Número	%	Número	%	Número	%
2009	581.275	2,82	2.893.521	3,20	1.403.320	1,70	165.208	2,78	22.688	-0,05	5.066.012	2,71
2010	590.794	1,64	2.986.106	3,20	1.426.617	1,66	168.695	2,11	22.361	-1,44	5.194.573	2,54
2011	600.909	1,71	3.074.032	2,94	1.449.105	1,58	172.730	2,39	22.548	0,84	5.319.324	2,40
2012	670.284	11,55	3.524.023	14,64	1.660.982	14,62	213.092	23,37	25.610	13,58	6.093.991	14,56
2013	679.058	1,31	3.777.590	7,20	1.688.040	1,63	231.710	8,74	26.542	3,64	6.402.940	5,07
2014	680.821	0,26	3.871.399	2,48	1.702.954	0,88	248.375	7,19	27.052	1,92	6.530.601	1,99
2015	689.925	1,34	3.945.023	1,90	1.708.124	0,30	251.031	1,07	27.563	1,89	6.621.666	1,39
2016	700.195	1,49	4.044.302	2,52	1.717.391	0,54	252.193	0,46	28.369	2,92	6.742.450	1,82
2017	709.854	1,38	4.146.123	2,52	1.723.921	0,38	252.628	0,17	29.127	2,67	6.861.653	1,77
2018	716.569	0,95	4.261.424	2,78	1.731.144	0,42	253.453	0,33	29.919	2,72	6.992.509	1,91

R.E. de Trabajadores Autónomos

Cuadro 8.4

Años	Incapacidad Permanente		Jubilación		Viudedad		Orfandad		Favor de Familiares		Total Pensiones	
	Número	%	Número	%	Número	%	Número	%	Número	%	Número	%
2009	130.617	0,65	1.163.317	1,16	482.063	0,21	53.017	1,71	8.592	1,73	1.837.606	0,89
2010	130.537	-0,06	1.177.849	1,25	482.914	0,18	53.805	1,49	8.731	1,62	1.853.836	0,88
2011	130.618	0,06	1.190.837	1,10	483.337	0,09	54.483	1,26	8.938	2,37	1.868.213	0,78
2012	129.187	-1,10	1.205.468	1,23	482.351	-0,20	57.951	6,37	8.832	-1,19	1.883.789	0,83
2013	126.625	-1,98	1.232.836	2,27	482.103	-0,05	61.451	6,04	9.000	1,90	1.912.015	1,50
2014	125.116	-1,19	1.250.048	1,40	481.392	-0,15	64.918	5,64	9.144	1,60	1.930.618	0,97
2015	124.652	-0,37	1.256.896	0,55	477.915	-0,72	64.959	0,06	9.259	1,26	1.933.681	0,16
2016	124.418	-0,19	1.269.278	0,99	476.473	-0,30	64.885	-0,11	9.404	1,57	1.944.458	0,56
2017	123.171	-1,00	1.281.441	0,96	474.147	-0,49	64.547	-0,52	9.592	2,00	1.952.898	0,43
2018	121.747	-1,16	1.296.994	1,21	472.504	-0,35	64.372	-0,27	9.809	2,26	1.965.426	0,64

Evolución del número de pensiones en vigor. Período 2009-2018

Cuadro 8.5

Datos a 31 de diciembre de cada año

R.E. Agrario Cuenta Ajena

Años	Incapacidad Permanente		Jubilación		Viudedad		Orfandad		Favor de Familiares		Total Pensiones	
	Número	%	Número	%	Número	%	Número	%	Número	%	Número	%
2009	66.812	-0,62	349.813	-0,31	200.910	-1,31	24.116	0,96	3.183	1,24	644.834	-0,60
2010	65.499	-1,97	349.190	-0,18	198.390	-1,25	24.258	0,59	3.209	0,82	640.546	-0,66
2011	64.548	-1,45	346.831	-0,68	195.680	-1,37	24.497	0,99	3.321	3,49	634.877	-0,89
2012												
2013												
2014												
2015												
2016												
2017												
2018												

R.E. Trabajadores del Mar

Cuadro 8.6

Años	Incapacidad Permanente		Jubilación		Viudedad		Orfandad		Favor de Familiares		Total Pensiones	
	Número	%	Número	%	Número	%	Número	%	Número	%	Número	%
2009	9.180	-2,24	70.812	0,04	45.584	0,07	4.922	-0,55	908	-0,22	131.406	-0,14
2010	8.932	-2,70	71.228	0,59	45.517	-0,15	4.864	-1,18	923	1,65	131.464	0,04
2011	8.676	-2,87	71.522	0,41	45.553	0,08	4.815	-1,01	930	0,76	131.496	0,02
2012	8.490	-2,14	71.609	0,12	45.358	-0,43	4.998	3,80	937	0,75	131.392	-0,08
2013	8.235	-3,00	71.765	0,22	45.226	-0,29	5.154	3,12	947	1,07	131.327	-0,05
2014	8.009	-2,74	71.545	-0,31	44.960	-0,59	5.332	3,45	977	3,17	130.823	-0,38
2015	7.888	-1,51	70.893	-0,91	44.503	-1,02	5.227	-1,97	1.000	2,35	129.511	-1,00
2016	7.739	-1,89	70.439	-0,64	44.153	-0,79	5.181	-0,88	1.041	4,10	128.553	-0,74
2017	7.573	-2,14	69.782	-0,93	43.706	-1,01	5.041	-2,70	1.085	4,23	127.187	-1,06
2018	7.502	-0,94	69.156	-0,90	43.202	-1,15	4.974	-1,33	1.100	1,38	125.934	-0,99

R.E. Minería del Carbón

Cuadro 8.7

Años	Incapacidad Permanente		Jubilación		Viudedad		Orfandad		Favor de Familiares		Total Pensiones	
	Número	%	Número	%	Número	%	Número	%	Número	%	Número	%
2009	3.976	-4,49	38.210	-1,35	23.764	-0,15	2.012	-2,99	502	-1,57	68.464	-1,17
2010	3.800	-4,43	37.950	-0,68	23.794	0,13	2.035	1,14	495	-1,39	68.074	-0,57
2011	3.613	-4,92	37.888	-0,16	23.853	0,25	2.019	-0,79	492	-0,61	67.865	-0,31
2012	3.531	-2,27	37.577	-0,82	23.809	-0,18	2.058	1,93	503	2,24	67.478	-0,57
2013	3.407	-3,51	37.484	-0,25	23.709	-0,42	2.139	3,94	501	-0,40	67.240	-0,35
2014	3.307	-2,94	37.581	0,26	23.543	-0,70	2.210	3,32	529	5,59	67.170	-0,10
2015	3.170	-4,14	37.307	-0,73	23.201	-1,45	2.168	-1,90	525	-0,76	66.371	-1,19
2016	3.040	-4,10	37.130	-0,47	22.966	-1,01	2.126	-1,94	530	0,95	65.792	-0,87
2017	2.897	-4,70	37.157	0,07	22.664	-1,31	2.098	-1,32	563	6,23	65.379	-0,63
2018	2.759	-4,76	37.124	-0,09	22.331	-1,47	2.055	-2,05	577	2,49	64.846	-0,82

Evolución del número de pensiones en vigor. Período 2009-2018

Cuadro 8.8

Datos a 31 de diciembre de cada año

R.E. Empleados de Hogar

Años	Incapacidad Permanente		Jubilación		Viudedad		Orfandad		Favor de Familiares		Total Pensiones	
	Número	%	Número	%	Número	%	Número	%	Número	%	Número	%
2009	13.204	-4,03	158.940	-1,31	10.000	1,67	2.129	8,90	581	3,94	184.854	-1,23
2010	12.581	-4,72	156.897	-1,29	10.140	1,40	2.266	6,43	617	6,20	182.501	-1,27
2011	12.119	-3,67	154.674	-1,42	10.207	0,66	2.392	5,56	665	7,78	180.057	-1,34
2012	11.241	-7,24	150.579	-2,65	9.936	-2,66	2.488	4,01	628	-5,56	174.872	-2,88
2013												
2014												
2015												
2016												
2017												
2018												

Accidentes de Trabajo

Cuadro 8.9

Años	Incapacidad Permanente		Jubilación		Viudedad		Orfandad		Favor de Familiares		Total Pensiones	
	Número	%	Número	%	Número	%	Número	%	Número	%	Número	%
2009	85.727	2,20	45.595	1,73	62.392	-0,67	13.806	-1,87	1.132	-4,31	208.652	0,91
2010	85.936	0,24	46.799	2,64	62.016	-0,60	13.345	-3,34	1.067	-5,74	209.163	0,24
2011	86.093	0,18	47.632	1,78	61.485	-0,86	12.916	-3,21	1.005	-5,81	209.131	-0,02
2012	85.704	-0,45	48.368	1,55	60.723	-1,24	13.407	3,80	882	-12,24	209.084	-0,02
2013	84.703	-1,17	49.455	2,25	60.042	-1,12	13.850	3,30	820	-7,03	208.870	-0,10
2014	83.847	-1,01	50.295	1,70	59.182	-1,43	14.250	2,89	768	-6,34	208.342	-0,25
2015	83.498	-0,42	50.771	0,95	58.243	-1,59	13.586	-4,66	712	-7,29	206.810	-0,74
2016	83.871	0,45	51.220	0,88	57.329	-1,57	12.941	-4,75	693	-2,67	206.054	-0,37
2017	84.227	0,42	51.753	1,04	56.387	-1,64	12.349	-4,57	657	-5,19	205.373	-0,33
2018	84.932	0,84	52.359	1,17	55.394	-1,76	11.863	-3,94	626	-4,72	205.174	-0,10

Enfermedades Profesionales

Cuadro 8.10

Años	Incapacidad Permanente		Jubilación		Viudedad		Orfandad		Favor de Familiares		Total Pensiones	
	Número	%	Número	%	Número	%	Número	%	Número	%	Número	%
2009	13.594	-0,65	12.012	-1,25	16.162	-0,83	1.226	1,07	224	0,45	43.218	-0,83
2010	13.372	-1,63	12.022	0,08	15.822	-2,10	1.220	-0,49	225	0,45	42.661	-1,29
2011	13.248	-0,93	11.874	-1,23	15.443	-2,40	1.225	0,41	222	-1,33	42.012	-1,52
2012	13.067	-1,37	11.676	-1,67	14.922	-3,37	1.227	0,16	217	-2,25	41.109	-2,15
2013	12.710	-2,73	11.569	-0,92	14.477	-2,98	1.242	1,22	220	1,38	40.218	-2,17
2014	12.495	-1,69	11.415	-1,33	14.033	-3,07	1.246	0,32	217	-1,36	39.406	-2,02
2015	12.335	-1,28	11.189	-1,98	13.457	-4,10	1.237	-0,72	214	-1,38	38.432	-2,47
2016	12.223	-0,91	11.046	-1,28	12.886	-4,24	1.205	-2,59	215	0,47	37.575	-2,23
2017	12.115	-0,88	10.951	-0,86	12.398	-3,79	1.185	-1,66	218	1,40	36.867	-1,88
2018	12.037	-0,64	10.859	-0,84	11.852	-4,40	1.149	-3,04	211	-3,21	36.108	-2,06

Evolución del número de pensiones en vigor. Período 2009-2018

Cuadro 8.11
Datos a 31 de diciembre de cada año

SOVI

Años	Incapacidad Permanente		Jubilación		Viudedad		Orfandad		Favor de Familiares		Total Pensiones	
	Número	%	Número	%	Número	%	Número	%	Número	%	Número	%
2009	26.446	-9,04	364.892	0,36	38.492	-4,94					429.830	-0,76
2010	24.063	-9,01	365.323	0,12	36.850	-4,27					426.236	-0,84
2011	21.666	-9,96	361.561	-1,03	35.233	-4,39					418.460	-1,82
2012	19.339	-10,74	353.563	-2,21	33.731	-4,26					406.633	-2,83
2013	17.307	-10,51	342.367	-3,17	32.333	-4,14					392.007	-3,60
2014	15.372	-11,18	329.498	-3,76	30.902	-4,43					375.772	-4,14
2015	13.378	-12,97	314.896	-4,43	29.243	-5,37					357.517	-4,86
2016	11.669	-12,77	300.911	-4,44	27.879	-4,66					340.459	-4,77
2017	10.020	-14,13	286.615	-4,75	26.444	-5,15					323.079	-5,10
2018	8.485	-15,32	272.275	-5,00	25.113	-5,03					305.873	-5,33

Evolución del número de pensiones en vigor en términos de variación interanual. Período 2009-2018

Gráfico 8.3

Por regímenes

Datos a 31 de diciembre de cada año

Régimen General

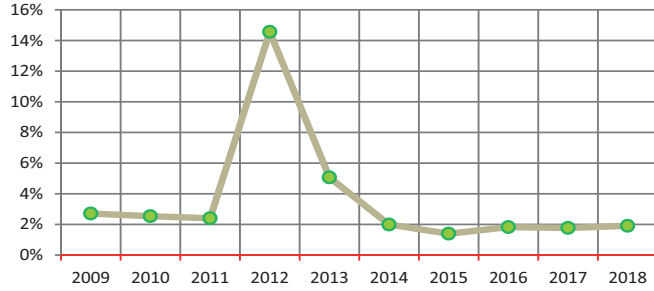

Autónomos

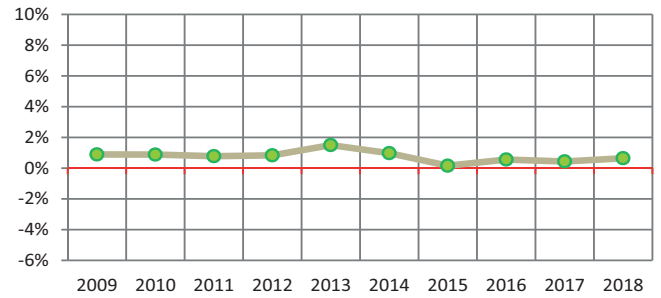

Agrario (*)

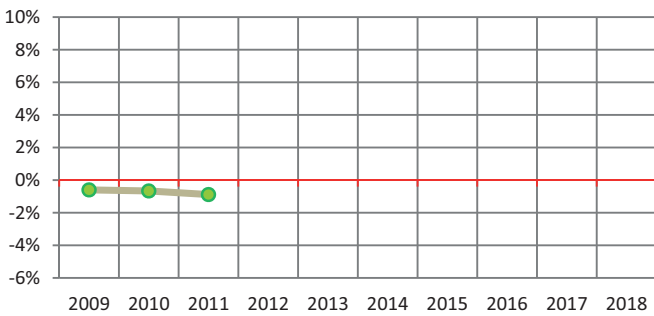

Minería del Carbón

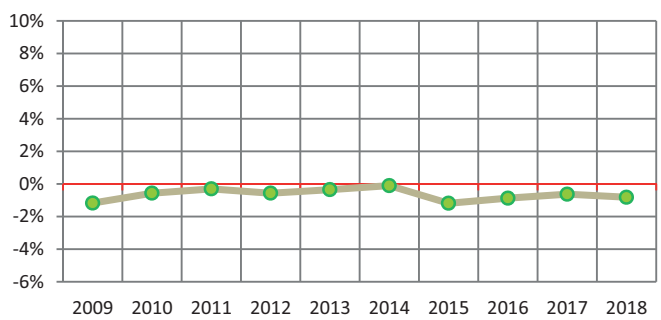

Mar

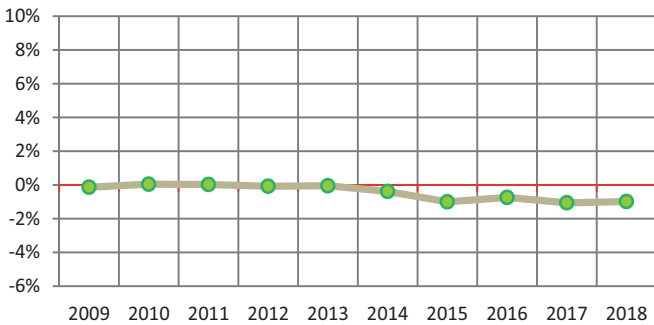

Accidente de Trabajo

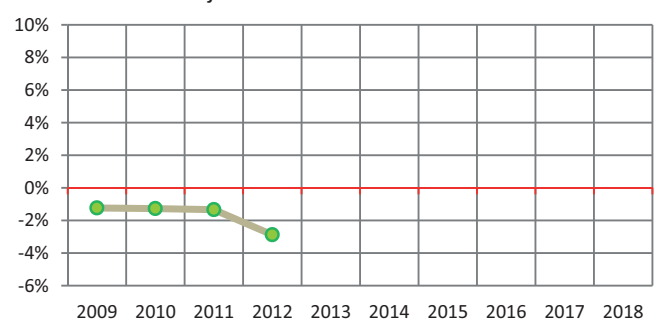

Hogar (**)

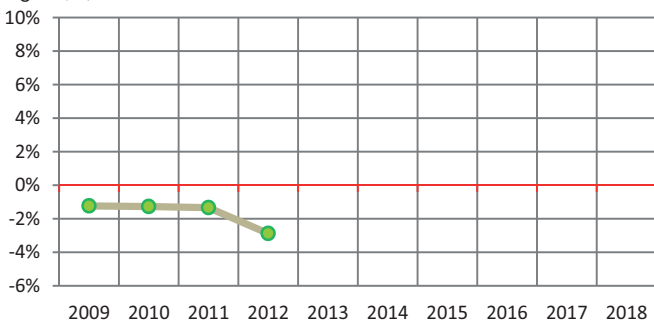

SOVI

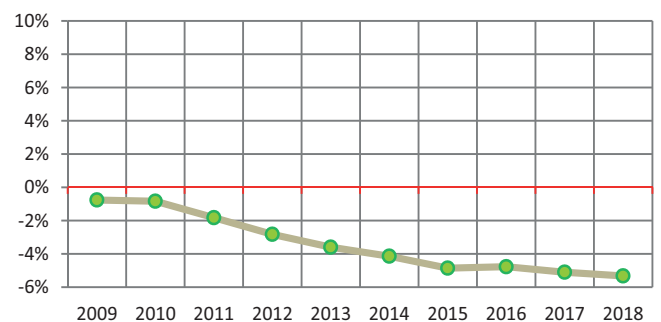

Enfermedades Profesionales

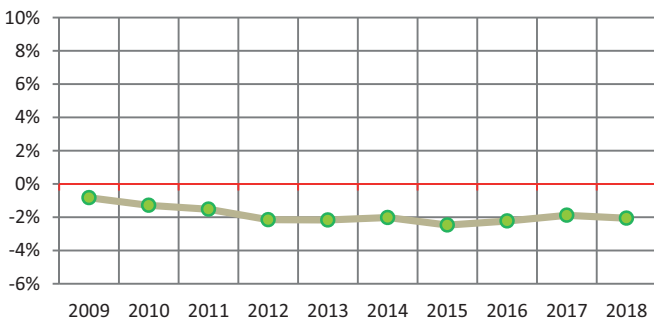

(*) Dado que, con motivo de la entrada en vigor de la Ley 18/2017, de 4 de julio, los trabajadores por cuenta propia del Régimen Especial Agrario quedaron integrados en el Régimen Especial de Trabajadores Autónomos, en el periodo 2008 a 2011 este régimen sólo comprende a trabajadores por cuenta ajena, que con fecha 01/01/2012, fueron integrados en el R.G.

(**) A partir de junio de 2013, las pensiones del Régimen Especial de Empleados de Hogar figuran integradas en el Régimen General.

Evolución del número de pensiones de Incapacidad Permanente por grados. Período 2009-2018

Cuadro 8.12

Datos a 31 de diciembre de cada año

Total Incapacidad Sistema

Años	Gran Invalidez		Incapacidad Permanente Absoluta		Incapacidad Permanente Total 55%		Incapacidad Permanente Total 75%		Incapacidad Permanente Parcial A.T.		Invalidez SOVI		Total Incapacidad	
	Número	%	Número	%	Número	%	Número	%	Número	%	Número	%	Número	%
2009	32.579	1,54	360.291	1,36	297.281	2,12	213.430	2,84	804	-22,91	26.446	-9,04	930.831	1,59
2010	32.766	0,57	361.262	0,27	301.008	1,25	215.822	1,12	593	-26,24	24.063	-9,01	935.514	0,50
2011	33.128	1,10	362.839	0,44	302.150	0,38	221.290	2,53	417	-29,68	21.666	-9,96	941.490	0,64
2012	32.901	-0,69	361.149	-0,47	301.439	-0,24	225.722	2,00	293	-29,74	19.339	-10,74	940.843	-0,07
2013	32.502	-1,21	356.025	-1,42	298.258	-1,06	227.792	0,92	161	-45,05	17.307	-10,51	932.045	-0,94
2014	32.483	-0,06	353.432	-0,73	295.799	-0,82	231.791	1,76	90	-44,10	15.372	-11,18	928.967	-0,33
2015	32.559	0,23	352.303	-0,32	297.080	0,43	239.497	3,32	29	-67,78	13.378	-12,97	934.846	0,63
2016	33.150	1,82	350.879	-0,40	299.492	0,81	247.960	3,53	5	-82,76	11.669	-12,77	943.155	0,89
2017	33.500	1,06	348.173	-0,77	304.220	1,58	253.942	2,41	2	-60,00	10.020	-14,13	949.857	0,71
2018	33.764	0,79	344.030	-1,19	306.965	0,90	260.785	2,69	2	0,00	8.485	-15,32	954.031	0,44

Régimen General

Cuadro 8.13

Años	Gran Invalidez		Incapacidad Permanente Absoluta		Incapacidad Permanente Total 55%		Incapacidad Permanente Total 75%		Incapacidad Permanente Parcial A.T.		Invalidez SOVI		Total Incapacidad	
	Número	%	Número	%	Número	%	Número	%	Número	%	Número	%	Número	%
2009	21.826	1,73	263.948	2,32	161.251	4,05	134.250	2,53					581.275	2,82
2010	22.064	1,09	266.708	1,05	165.941	2,91	136.081	1,36					590.794	1,64
2011	22.478	1,88	269.555	1,07	168.939	1,81	139.937	2,83					600.909	1,71
2012	24.061	7,04	292.619	8,56	191.458	13,33	162.146	15,87					670.284	11,55
2013	24.148	0,36	293.864	0,43	193.592	1,11	167.454	3,27					679.058	1,31
2014	24.291	0,59	292.686	-0,40	193.632	0,02	170.212	1,65					680.821	0,26
2015	24.507	0,89	292.743	0,02	196.286	1,37	176.389	3,63					689.925	1,34
2016	25.072	2,31	292.376	-0,13	199.635	1,71	183.112	3,81					700.195	1,49
2017	25.536	1,85	291.087	-0,44	204.667	2,52	188.564	2,98					709.854	1,38
2018	25.835	1,17	288.535	-0,88	207.738	1,50	194.461	3,13					716.569	0,95

R.E. de Trabajadores Autónomos

Cuadro 8.14

Años	Gran Invalidez		Incapacidad Permanente Absoluta		Incapacidad Permanente Total 55%		Incapacidad Permanente Total 75%		Incapacidad Permanente Parcial A.T.		Invalidez SOVI		Total Incapacidad	
	Número	%	Número	%	Número	%	Número	%	Número	%	Número	%	Número	%
2009	4.777	2,18	51.423	-0,35	48.058	-3,56	26.359	11,39					130.617	0,65
2010	4.788	0,23	50.966	-0,89	46.789	-2,64	27.994	6,20					130.537	-0,06
2011	4.812	0,50	50.657	-0,61	45.356	-3,06	29.793	6,43					130.618	0,06
2012	4.729	-1,72	49.560	-2,17	43.938	-3,13	30.960	3,92					129.187	-1,10
2013	4.678	-1,08	48.015	-3,12	42.269	-3,80	31.663	2,27					126.625	-1,98
2014	4.580	-2,09	46.998	-2,12	40.977	-3,06	32.561	2,84					125.116	-1,19
2015	4.533	-1,03	46.198	-1,70	40.394	-1,42	33.527	2,97					124.652	-0,37
2016	4.605	1,59	45.463	-1,59	39.780	-1,52	34.570	3,11					124.418	-0,19
2017	4.587	-0,39	44.411	-2,31	39.415	-0,92	34.758	0,54					123.171	-1,00
2018	4.569	-0,39	43.156	-2,83	38.998	-1,06	35.024	0,77					121.747	-1,16

Evolución del número de pensiones de Incapacidad Permanente por grados. Período 2009-2018

Cuadro 8.15

Datos a 31 de diciembre de cada año

R.E. Agrario Cuenta Ajena

Años	Gran Invalidez		Incapacidad Permanente Absoluta		Incapacidad Permanente Total 55%		Incapacidad Permanente Total 75%		Incapacidad Permanente Parcial A.T.		Invalidez SOVI		Total Incapacidad	
	Número	%	Número	%	Número	%	Número	%	Número	%	Número	%	Número	%
2009	1.696	-1,57	23.911	-1,56	20.960	1,97	20.245	-2,01					66.812	-0,62
2010	1.674	-1,30	23.362	-2,30	21.120	0,76	19.343	-4,46					65.499	-1,97
2011	1.632	-2,51	22.951	-1,76	20.959	-0,76	19.006	-1,74					64.548	-1,45
2012														
2013														
2014														
2015														
2016														
2017														
2018														

R.E. Trabajadores del Mar

Cuadro 8.16

Años	Gran Invalidez		Incapacidad Permanente Absoluta		Incapacidad Permanente Total 55%		Incapacidad Permanente Total 75%		Incapacidad Permanente Parcial A.T.		Invalidez SOVI		Total Incapacidad	
	Número	%	Número	%	Número	%	Número	%	Número	%	Número	%	Número	%
2009	278	-1,77	3.632	-4,24	3.033	-3,22	2.237	2,61					9.180	-2,24
2010	266	-4,32	3.483	-4,10	2.935	-3,23	2.248	0,49					8.932	-2,70
2011	251	-5,64	3.314	-4,85	2.838	-3,30	2.273	1,11					8.676	-2,87
2012	247	-1,59	3.176	-4,16	2.759	-2,78	2.308	1,54					8.490	-2,14
2013	226	-8,50	3.002	-5,48	2.690	-2,50	2.317	0,39					8.235	-3,00
2014	216	-4,42	2.854	-4,93	2.588	-3,79	2.351	1,47					8.009	-2,74
2015	220	1,85	2.715	-4,87	2.508	-3,09	2.445	4,00					7.888	-1,51
2016	219	-0,45	2.566	-5,49	2.478	-1,20	2.476	1,27					7.739	-1,89
2017	209	-4,57	2.443	-4,79	2.445	-1,33	2.476	0,00					7.573	-2,14
2018	204	-2,39	2.340	-4,22	2.426	-0,78	2.532	2,26					7.502	-0,94

R.E. Minería del Carbón

Cuadro 8.17

Años	Gran Invalidez		Incapacidad Permanente Absoluta		Incapacidad Permanente Total 55%		Incapacidad Permanente Total 75%		Incapacidad Permanente Parcial A.T.		Invalidez SOVI		Total Incapacidad	
	Número	%	Número	%	Número	%	Número	%	Número	%	Número	%	Número	%
2009	136	-4,23	1.495	-4,11	1.457	-5,70	888	-3,16					3.976	-4,49
2010	133	-2,21	1.436	-3,95	1.355	-7,00	876	-1,35					3.800	-4,43
2011	134	0,75	1.381	-3,83	1.245	-8,12	853	-2,63					3.613	-4,92
2012	126	-5,97	1.378	-0,22	1.138	-8,59	889	4,22					3.531	-2,27
2013	128	1,59	1.335	-3,12	1.047	-8,00	897	0,90					3.407	-3,51
2014	130	1,56	1.304	-2,32	990	-5,44	883	-1,56					3.307	-2,94
2015	122	-6,15	1.263	-3,14	911	-7,98	874	-1,02					3.170	-4,14
2016	120	-1,64	1.221	-3,33	837	-8,12	862	-1,37					3.040	-4,10
2017	112	-6,67	1.156	-5,32	784	-6,33	845	-1,97					2.897	-4,70
2018	109	-2,68	1.075	-7,01	762	-2,81	813	-3,79					2.759	-4,76

Evolución del número de pensiones de Incapacidad Permanente por grados. Período 2009-2018

Cuadro 8.18

Datos a 31 de diciembre de cada año

R.E. Empleados de Hogar

Años	Gran Invalidez		Incapacidad Permanente Absoluta		Incapacidad Permanente Total 55%		Incapacidad Permanente Total 75%		Incapacidad Permanente Parcial A.T.		Invalidez SOVI		Total Incapacidad	
	Número	%	Número	%	Número	%	Número	%	Número	%	Número	%	Número	%
2009	368	2,79	5.097	-4,21	2.513	0,04	5.226	-6,14					13.204	-4,03
2010	338	-8,15	4.825	-5,34	2.547	1,35	4.871	-6,79					12.581	-4,72
2011	337	-0,30	4.648	-3,67	2.502	-1,77	4.632	-4,91					12.119	-3,67
2012	325	-3,56	4.293	-7,64	2.391	-4,44	4.232	-8,64					11.241	-7,24
2013														
2014														
2015														
2016														
2017														
2018														

Accidentes de Trabajo

Cuadro 8.19

Años	Gran Invalidez		Incapacidad Permanente Absoluta		Incapacidad Permanente Total 55%		Incapacidad Permanente Total 75%		Incapacidad Permanente Parcial A.T.		Invalidez SOVI		Total Incapacidad	
	Número	%	Número	%	Número	%	Número	%	Número	%	Número	%	Número	%
2009	3.477	1,46	9.894	-1,18	51.660	2,91	19.892	3,59	804	-22,91			85.727	2,20
2010	3.486	0,26	9.628	-2,69	52.042	0,74	20.187	1,48	593	-26,24			85.936	0,24
2011	3.466	-0,57	9.487	-1,46	52.164	0,23	20.559	1,84	417	-29,68			86.093	0,18
2012	3.397	-1,99	9.294	-2,03	51.811	-0,68	20.909	1,70	293	-29,74			85.704	-0,45
2013	3.308	-2,62	8.986	-3,31	50.974	-1,62	21.274	1,75	161	-45,05			84.703	-1,17
2014	3.249	-1,78	8.753	-2,59	50.182	-1,55	21.573	1,41	90	-44,10			83.847	-1,01
2015	3.165	-2,59	8.559	-2,22	49.676	-1,01	22.069	2,30	29	-67,78			83.498	-0,42
2016	3.122	-1,36	8.423	-1,59	49.553	-0,25	22.768	3,17	5	-82,76			83.871	0,45
2017	3.045	-2,47	8.249	-2,07	49.734	0,37	23.197	1,88	2	-60,00			84.227	0,42
2018	3.036	-0,30	8.108	-1,71	49.923	0,38	23.863	2,87	2	0,00			84.932	0,84

Enfermedades Profesionales

Cuadro 8.20

Años	Gran Invalidez		Incapacidad Permanente Absoluta		Incapacidad Permanente Total 55%		Incapacidad Permanente Total 75%		Incapacidad Permanente Parcial A.T.		Invalidez SOVI		Total Incapacidad	
	Número	%	Número	%	Número	%	Número	%	Número	%	Número	%	Número	%
2009	21	-4,55	891	-1,22	8.349	-0,13	4.333	-1,50					13.594	-0,65
2010	17	-19,05	854	-4,15	8.279	-0,84	4.222	-2,56					13.372	-1,63
2011	18	5,88	846	-0,94	8.147	-1,59	4.237	0,36					13.248	-0,93
2012	16	-11,11	829	-2,01	7.944	-2,49	4.278	0,97					13.067	-1,37
2013	14	-12,50	823	-0,72	7.686	-3,25	4.187	-2,13					12.710	-2,73
2014	17	21,43	837	1,70	7.430	-3,33	4.211	0,57					12.495	-1,69
2015	12	-29,41	825	-1,43	7.305	-1,68	4.193	-0,43					12.335	-1,28
2016	12	0,00	830	0,61	7.209	-1,31	4.172	-0,50					12.223	-0,91
2017	11	-8,33	827	-0,36	7.175	-0,47	4.102	-1,68					12.115	-0,88
2018	11	0,00	816	-1,33	7.118	-0,79	4.092	-0,24					12.037	-0,64

Evolución del número de pensiones de Incapacidad Permanente por grados. Período 2009-2018

Cuadro 8.21

Datos a 31 de diciembre de cada año

SOVI

Años	Gran Invalidez		Incapacidad Permanente Absoluta		Incapacidad Permanente Total 55%		Incapacidad Permanente Total 75%		Incapacidad Permanente Parcial A.T.		Invalidez SOVI		Total Incapacidad	
	Número	%	Número	%	Número	%	Número	%	Número	%	Número	%	Número	%
2009											26.446	-9,04	26.446	-9,04
2010											24.063	-9,01	24.063	-9,01
2011											21.666	-9,96	21.666	-9,96
2012											19.339	-10,74	19.339	-10,74
2013											17.307	-10,51	17.307	-10,51
2014											15.372	-11,18	15.372	-11,18
2015											13.378	-12,97	13.378	-12,97
2016											11.669	-12,77	11.669	-12,77
2017											10.020	-14,13	10.020	-14,13
2018											8.485	-15,32	8.485	-15,32

Evolución del número de pensiones de I.P en términos de variación porcentual interanual. Período 2009-2018

Gráfico 8.4

Por grados de Incapacidad

Datos a 31 de diciembre de cada año

Gran Invalidez

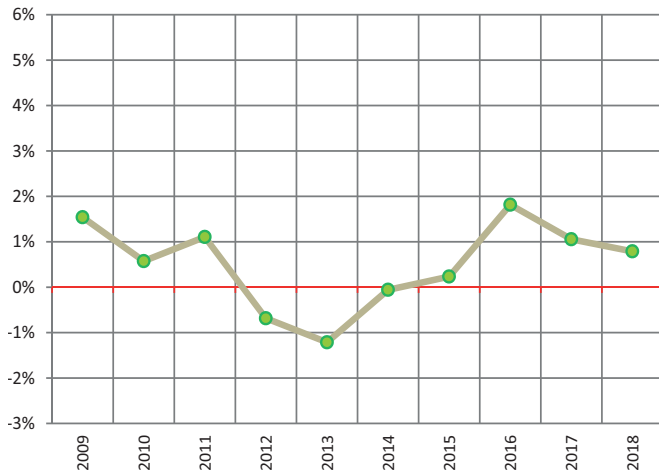

I.P. Absoluta

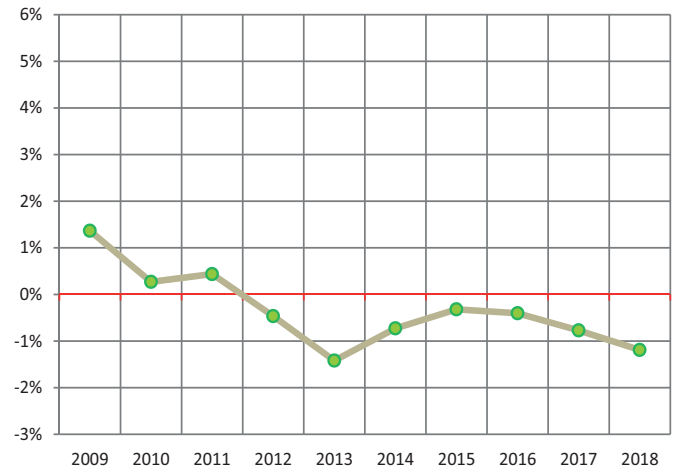

I.P. Total 55%

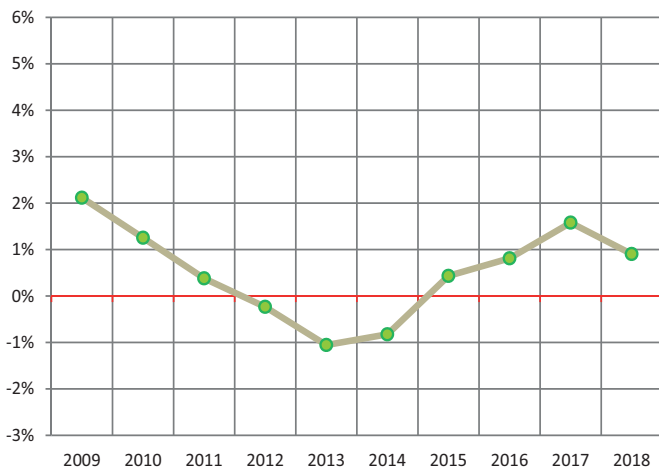

Total 75%

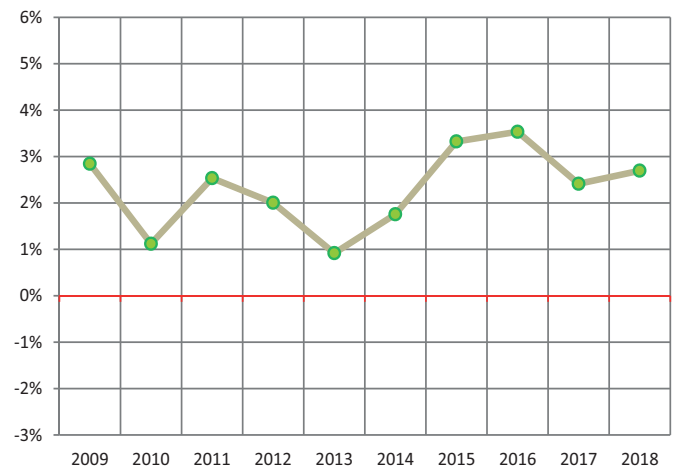

Parcial A.T.

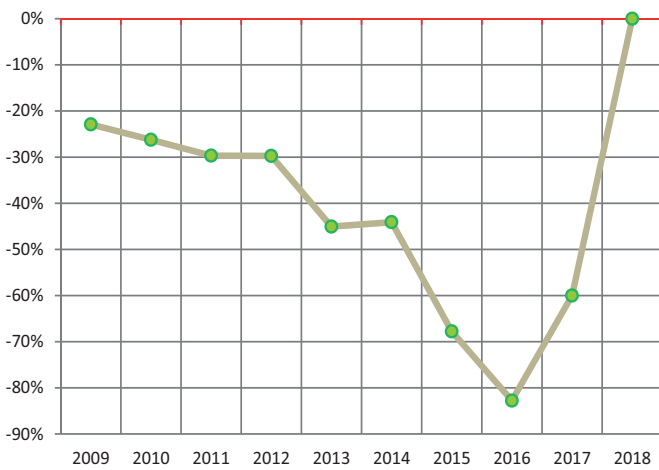

SOVI

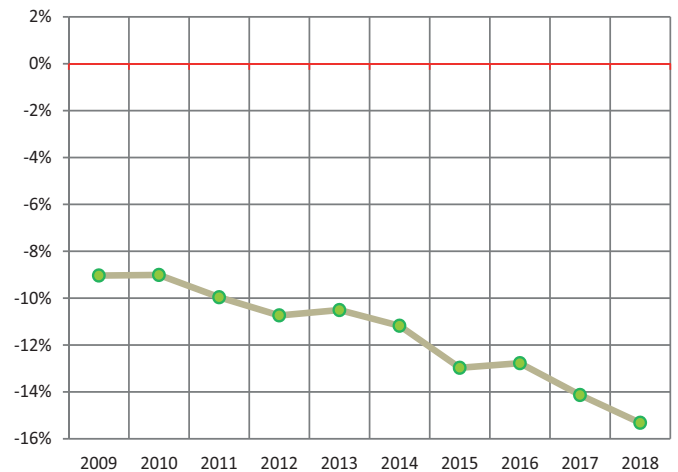

Evolución del número de altas iniciales y bajas definitivas. Período 2009-2018

Total Sistema

Cuadro 8.22

Datos anuales acumulados

Altas iniciales

Años	Incapacidad Permanente		Jubilación		Viudedad		Orfandad		Favor de Familiares		Total Pensiones	
	Número	%	Número	%	Número	%	Número	%	Número	%	Número	%
2009	98.056	0,68	287.904	6,72	129.615	-0,40	24.312	3,17	3.978	9,62	543.865	3,69
2010	90.949	-7,25	288.172	0,09	127.439	-1,68	23.651	-2,72	3.887	-2,29	534.098	-1,80
2011	86.851	-4,51	286.143	-0,70	128.883	1,13	23.528	-0,52	4.407	13,38	529.812	-0,80
2012	84.136	-3,13	308.400	7,78	131.978	2,40	25.235	7,26	4.749	7,76	554.498	4,66
2013	79.481	-5,53	314.204	1,88	129.510	-1,87	26.383	4,55	4.594	-3,26	554.172	-0,06
2014	81.573	2,63	298.496	-5,00	129.705	0,15	27.930	5,86	4.739	3,16	542.443	-2,12
2015	86.957	6,60	289.721	-2,94	132.581	2,22	27.773	-0,56	4.862	2,60	541.894	-0,10
2016	89.674	3,12	307.511	6,14	130.831	-1,32	27.831	0,21	4.912	1,03	560.759	3,48
2017	92.983	3,69	309.709	0,71	131.667	0,64	27.164	-2,40	4.840	-1,47	566.363	1,00
2018	91.532	-1,56	328.159	5,96	135.000	2,53	27.009	-0,57	4.586	-5,25	586.286	3,52

Bajas definitivas

Años	Incapacidad Permanente		Jubilación		Viudedad		Orfandad		Favor de Familiares		Total Pensiones	
	Número	%	Número	%	Número	%	Número	%	Número	%	Número	%
2009	28.349	1,95	244.146	4,82	110.143	3,03	17.812	3,94	3.874	-0,49	404.324	4,03
2010	29.367	3,59	240.624	-1,44	107.754	-2,17	18.602	4,44	3.976	2,63	400.323	-0,99
2011	29.241	-0,43	245.951	2,21	110.629	2,67	19.403	4,31	3.921	-1,38	409.145	2,20
2012	30.281	3,56	259.530	5,52	119.878	8,36	4.305	-77,81	4.479	14,23	418.473	2,28
2013	29.060	-4,03	256.718	-1,08	115.345	-3,78	4.909	14,03	4.356	-2,75	410.388	-1,93
2014	29.146	0,30	257.207	0,19	118.333	2,59	5.073	3,34	4.134	-5,10	413.893	0,85
2015	29.023	-0,42	277.366	7,84	134.287	13,48	23.214	357,60	4.238	2,52	468.128	13,10
2016	27.998	-3,53	263.878	-4,86	125.864	-6,27	25.216	8,62	3.908	-7,79	446.864	-4,54
2017	28.478	1,71	268.294	1,67	130.298	3,52	25.558	1,36	3.785	-3,15	456.413	2,14
2018	28.631	0,54	270.651	0,88	132.494	1,69	24.803	-2,95	3.508	-7,32	460.087	0,80

Gráfico 8.5

Evolución del número de altas iniciales y bajas definitivas. Total Sistema. Período 2009-2018

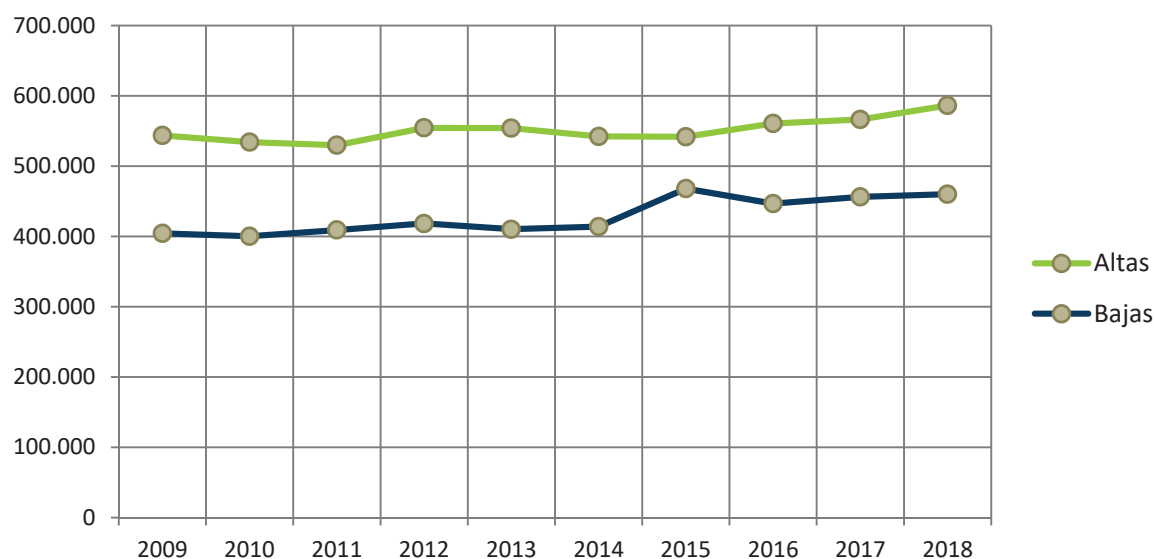

Evolución del número de altas iniciales y bajas definitivas. Período 2009-2018

Régimen General

Cuadro 8.23

Datos anuales acumulados

Altas iniciales

Años	Incapacidad Permanente		Jubilación		Viudedad		Orfandad		Favor de Familiares		Total Pensiones	
	Número	%	Número	%	Número	%	Número	%	Número	%	Número	%
2009	64.981	1,57	192.309	9,02	82.874	0,42	16.737	4,12	2.506	15,17	359.407	5,35
2010	60.797	-6,44	196.055	1,95	82.496	-0,46	16.398	-2,03	2.438	-2,71	358.184	-0,34
2011	58.863	-3,18	198.600	1,30	83.950	1,76	16.538	0,85	2.819	15,63	360.770	0,72
2012	62.573	6,30	235.197	18,43	96.856	15,37	19.568	18,32	3.664	29,98	417.858	15,82
2013	59.822	-4,40	237.689	1,06	96.030	-0,85	20.667	5,62	3.575	-2,43	417.783	-0,02
2014	61.690	3,12	233.287	-1,85	96.667	0,66	21.862	5,78	3.760	5,17	417.266	-0,12
2015	66.592	7,95	229.025	-1,83	99.048	2,46	21.927	0,30	3.878	3,14	420.470	0,77
2016	68.799	3,31	244.879	6,92	97.862	-1,20	21.782	-0,66	3.926	1,24	437.248	3,99
2017	72.175	4,91	247.899	1,23	98.836	1,00	21.429	-1,62	3.800	-3,21	444.139	1,58
2018	71.086	-1,51	262.282	5,80	101.300	2,49	21.213	-1,01	3.632	-4,42	459.513	3,46

Bajas definitivas

Años	Incapacidad Permanente		Jubilación		Viudedad		Orfandad		Favor de Familiares		Total Pensiones	
	Número	%	Número	%	Número	%	Número	%	Número	%	Número	%
2009	17.815	2,21	135.743	7,86	59.353	3,94	11.512	2,94	2.519	-0,24	226.942	6,00
2010	18.740	5,19	137.593	1,36	58.970	-0,65	12.163	5,65	2.681	6,43	230.147	1,41
2011	18.907	0,89	142.359	3,46	61.268	3,90	12.749	4,82	2.633	-1,79	237.916	3,38
2012	21.182	12,03	170.614	19,85	80.479	31,36	3.063	-75,97	3.416	29,74	278.754	17,16
2013	20.603	-2,73	175.277	2,73	78.429	-2,55	3.578	16,81	3.390	-0,76	281.277	0,91
2014	20.945	1,66	180.220	2,82	81.543	3,97	3.680	2,85	3.283	-3,16	289.671	2,98
2015	21.068	0,59	192.731	6,94	93.450	14,60	17.282	369,62	3.329	1,40	327.860	13,18
2016	20.417	-3,09	184.322	-4,36	88.160	-5,66	18.952	9,66	3.099	-6,91	314.950	-3,94
2017	20.968	2,70	188.165	2,08	91.758	4,08	19.277	1,71	2.995	-3,36	323.163	2,61
2018	21.543	2,74	190.061	1,01	93.585	1,99	18.739	-2,79	2.767	-7,61	326.695	1,09

Gráfico 8.6

Evolución del número de altas iniciales y bajas definitivas. Régimen General. Período 2009-2018

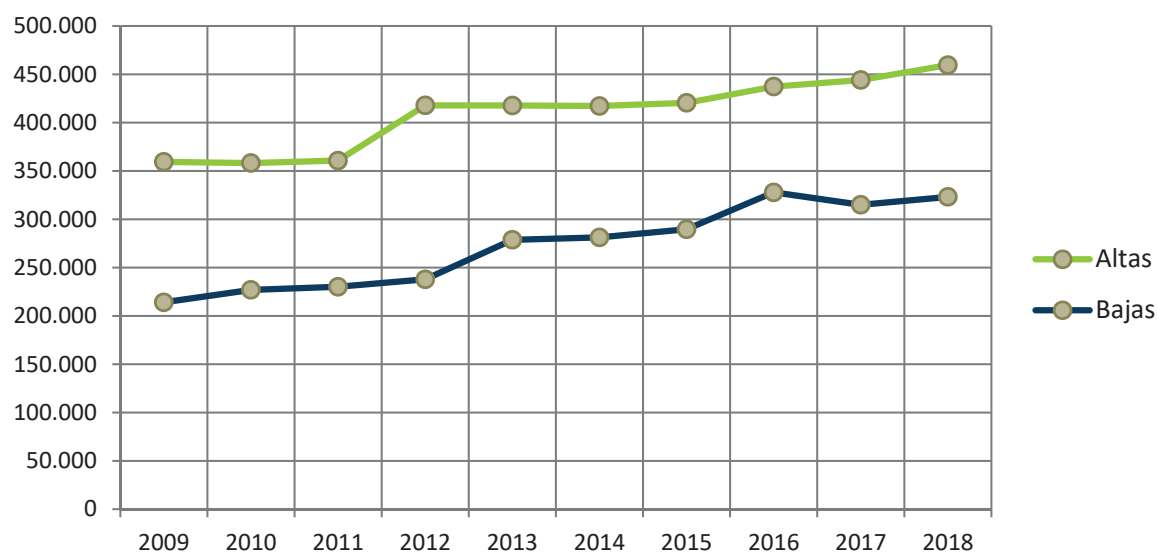

Evolución del número de altas iniciales y bajas definitivas. Período 2009-2018

R.E. Trabajadores Autónomos

Cuadro 8.24

Datos anuales acumulados

Altas iniciales

Años	Incapacidad Permanente		Jubilación		Viudedad		Orfandad		Favor de Familiares		Total Pensiones	
	Número	%	Número	%	Número	%	Número	%	Número	%	Número	%
2009	17.576	1,66	57.861	9,34	28.409	-0,84	4.450	0,52	813	1,37	109.109	4,83
2010	17.106	-2,67	56.497	-2,36	27.737	-2,37	4.412	-0,85	765	-5,90	106.517	-2,38
2011	16.083	-5,98	56.478	-0,03	27.696	-0,15	4.180	-5,26	839	9,67	105.276	-1,17
2012	15.392	-4,30	59.726	5,75	28.167	1,70	4.522	8,18	813	-3,10	108.620	3,18
2013	14.719	-4,37	69.411	16,22	27.494	-2,39	4.704	4,02	776	-4,55	117.104	7,81
2014	14.913	1,32	59.993	-13,57	27.281	-0,77	5.023	6,78	747	-3,74	107.957	-7,81
2015	15.057	0,97	56.078	-6,53	27.836	2,03	4.865	-3,15	764	2,28	104.600	-3,11
2016	14.915	-0,94	58.164	3,72	27.360	-1,71	5.021	3,21	763	-0,13	106.223	1,55
2017	14.569	-2,32	57.619	-0,94	27.363	0,01	4.765	-5,10	792	3,80	105.108	-1,05
2018	13.921	-4,45	61.662	7,02	28.364	3,66	4.796	0,65	762	-3,79	109.505	4,18

Bajas definitivas

Años	Incapacidad Permanente		Jubilación		Viudedad		Orfandad		Favor de Familiares		Total Pensiones	
	Número	%	Número	%	Número	%	Número	%	Número	%	Número	%
2009	4.292	4,40	57.273	2,19	27.468	2,87	3.305	8,18	681	-0,29	93.019	2,67
2010	4.487	4,54	54.908	-4,13	26.912	-2,02	3.401	2,90	618	-9,25	90.326	-2,90
2011	4.447	-0,89	55.245	0,61	27.306	1,46	3.558	4,62	644	4,21	91.200	0,97
2012	4.665	4,90	57.711	4,46	29.178	6,86	924	-74,03	725	12,58	93.203	2,20
2013	4.466	-4,27	55.617	-3,63	27.807	-4,70	994	7,58	663	-8,55	89.547	-3,92
2014	4.427	-0,87	55.141	-0,86	28.011	0,73	1.085	9,15	615	-7,24	89.279	-0,30
2015	4.226	-4,54	60.739	10,15	31.311	11,78	4.198	286,91	651	5,85	101.125	13,27
2016	4.147	-1,87	56.846	-6,41	28.789	-8,05	4.517	7,60	610	-6,30	94.909	-6,15
2017	4.093	-1,30	57.235	0,68	29.655	3,01	4.579	1,37	593	-2,79	96.155	1,31
2018	3.851	-5,91	57.619	0,67	29.979	1,09	4.469	-2,40	544	-8,26	96.462	0,32

Gráfico 8.7

Evolución del número de altas iniciales y bajas definitivas. Trabajadores Autónomos. Período 2009-2018

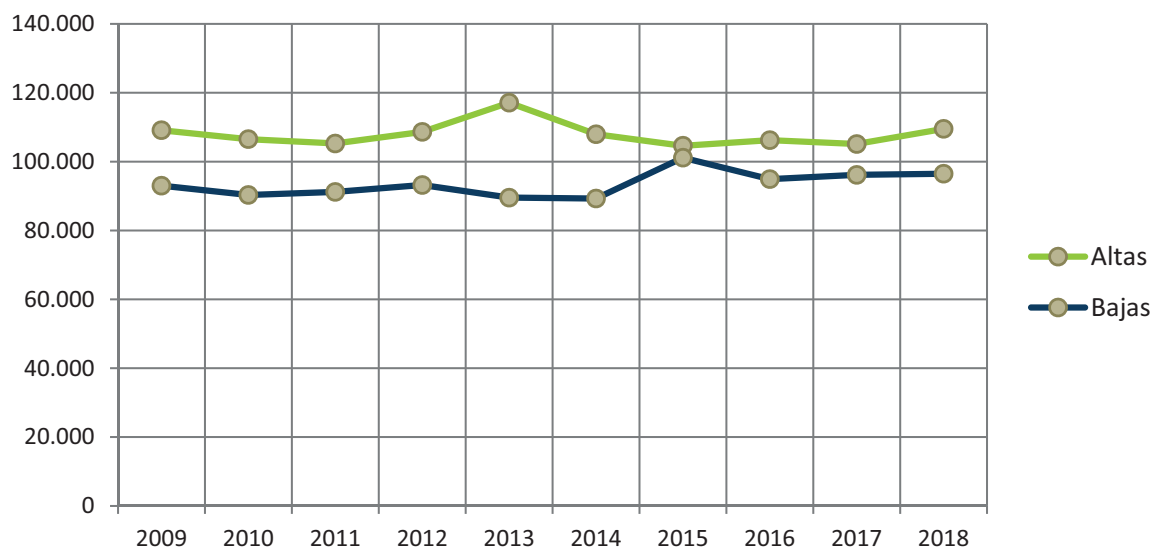

Evolución del número de altas iniciales y bajas definitivas. Período 2009-2018

R.E. Agrario Cuenta Ajena

Cuadro 8.25

Datos anuales acumulados

Altas iniciales

Años	Incapacidad Permanente		Jubilación		Viudedad		Orfandad		Favor de Familiares		Total Pensiones	
	Número	%	Número	%	Número	%	Número	%	Número	%	Número	%
2009	6.118	-10,03	13.324	-5,94	10.463	-4,66	1.574	5,64	393	7,67	31.872	-5,69
2010	5.242	-14,32	12.826	-3,74	9.942	-4,98	1.479	-6,04	407	3,56	29.896	-6,20
2011	4.745	-9,48	11.820	-7,84	9.855	-0,88	1.554	5,07	459	12,78	28.433	-4,89
2012												
2013												
2014												
2015												
2016												
2017												
2018												

Bajas definitivas

Años	Incapacidad Permanente		Jubilación		Viudedad		Orfandad		Favor de Familiares		Total Pensiones	
	Número	%	Número	%	Número	%	Número	%	Número	%	Número	%
2009	1.589	1,60	19.437	-2,25	13.112	0,97	1.286	5,67	364	5,51	35.788	-0,58
2010	1.600	0,69	18.485	-4,90	12.439	-5,13	1.256	-2,33	384	5,49	34.164	-4,54
2011	1.459	-8,81	18.467	-0,10	12.524	0,68	1.357	8,04	349	-9,11	34.156	-0,02
2012												
2013												
2014												
2015												
2016												
2017												
2018												

Gráfico 8.8

Evolución del número de altas iniciales y bajas definitivas. Agrario Cuenta Ajena. Período 2009-2018

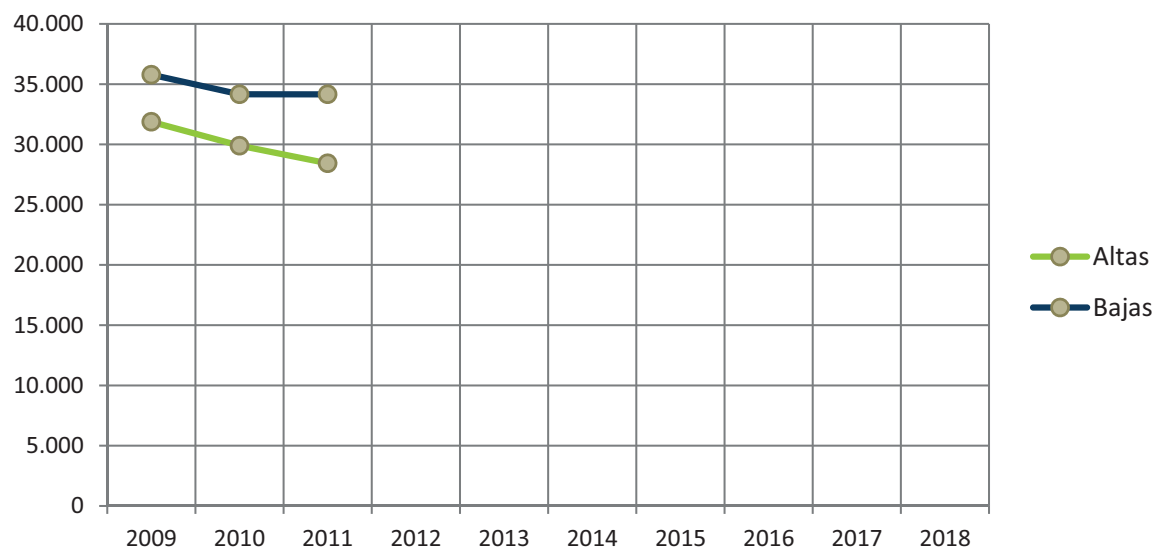

Evolución del número de altas iniciales y bajas definitivas. Período 2009-2018

R.E. Trabajadores del Mar

Cuadro 8.26

Datos anuales acumulados

Altas iniciales

Años	Incapacidad Permanente		Jubilación		Viudedad		Orfandad		Favor de Familiares		Total Pensiones	
	Número	%	Número	%	Número	%	Número	%	Número	%	Número	%
2009	704	-6,01	2.633	-7,94	2.225	-0,71	347	15,67	111	-2,63	6.020	-3,90
2010	684	-2,84	2.773	5,32	2.073	-6,83	302	-12,97	117	5,41	5.949	-1,18
2011	643	-5,99	2.796	0,83	2.227	7,43	283	-6,29	119	1,71	6.068	2,00
2012	580	-9,80	2.773	-0,82	2.234	0,31	303	7,07	134	12,61	6.024	-0,73
2013	583	0,52	2.683	-3,25	2.161	-3,27	282	-6,93	154	14,93	5.863	-2,67
2014	578	-0,86	2.312	-13,83	2.107	-2,50	314	11,35	145	-5,84	5.456	-6,94
2015	604	4,50	2.329	0,74	2.155	2,28	301	-4,14	152	4,83	5.541	1,56
2016	608	0,66	2.303	-1,12	2.114	-1,90	309	2,66	141	-7,24	5.475	-1,19
2017	574	-5,59	1.998	-13,24	2.087	-1,28	263	-14,89	153	8,51	5.075	-7,31
2018	584	1,74	2.180	9,11	2.053	-1,63	310	17,87	123	-19,61	5.250	3,45

Bajas definitivas

Años	Incapacidad Permanente		Jubilación		Viudedad		Orfandad		Favor de Familiares		Total Pensiones	
	Número	%	Número	%	Número	%	Número	%	Número	%	Número	%
2009	353	11,36	3.199	3,16	2.211	3,71	365	25,00	116	7,41	6.244	4,94
2010	326	-7,65	2.976	-6,97	2.149	-2,80	356	-2,47	101	-12,93	5.908	-5,38
2011	326	0,00	3.110	4,50	2.197	2,23	340	-4,49	108	6,93	6.081	2,93
2012	290	-11,04	3.205	3,05	2.430	10,61	98	-71,18	115	6,48	6.138	0,94
2013	254	-12,41	3.125	-2,50	2.285	-5,97	111	13,27	137	19,13	5.912	-3,68
2014	278	9,45	3.082	-1,38	2.366	3,54	104	-6,31	114	-16,79	5.944	0,54
2015	255	-8,27	3.435	11,45	2.593	9,59	382	267,31	125	9,65	6.790	14,23
2016	268	5,10	3.233	-5,88	2.445	-5,71	336	-12,04	103	-17,60	6.385	-5,96
2017	252	-5,97	3.122	-3,43	2.463	0,74	375	11,61	105	1,94	6.317	-1,06
2018	218	-13,49	3.229	3,43	2.586	4,99	365	-2,67	104	-0,95	6.502	2,93

Gráfico 8.9

Evolución del número de altas iniciales y bajas definitivas. Trabajadores del Mar. Período 2009-2018

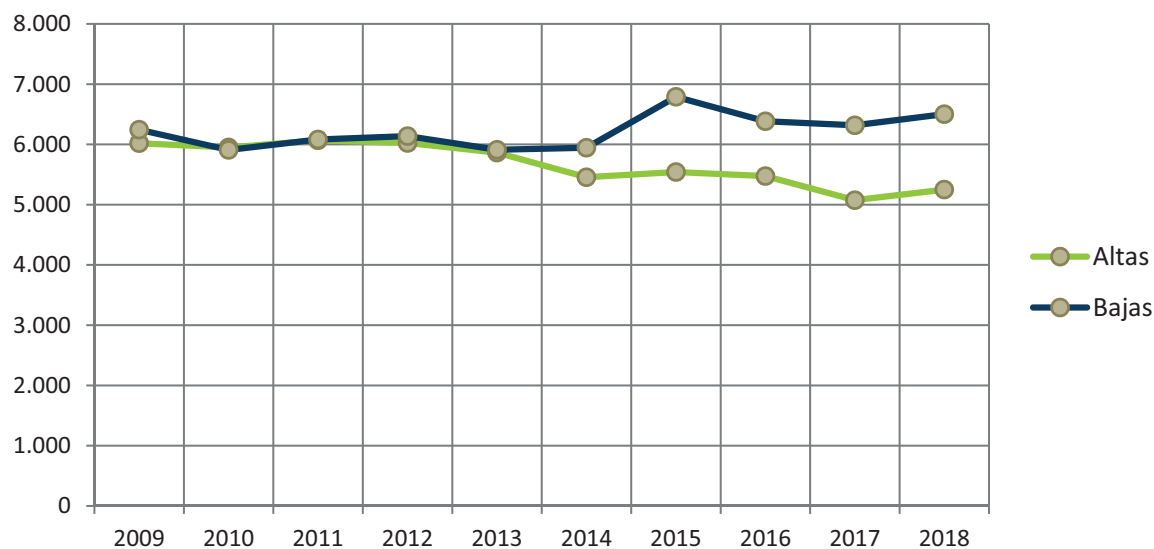

Evolución del número de altas iniciales y bajas definitivas. Período 2009-2018

R.E. Minería del Carbón

Cuadro 8.27

Datos anuales acumulados

Altas iniciales

Años	Incapacidad Permanente		Jubilación		Viudedad		Orfandad		Favor de Familiares		Total Pensiones	
	Número	%	Número	%	Número	%	Número	%	Número	%	Número	%
2009	84	29,23	1.303	17,49	1.134	4,90	100	-15,97	36	-10,00	2.657	10,07
2010	69	-17,86	1.422	9,13	1.143	0,79	105	5,00	34	-5,56	2.773	4,37
2011	64	-7,25	1.640	15,33	1.236	8,14	99	-5,71	38	11,76	3.077	10,96
2012	58	-9,38	1.504	-8,29	1.222	-1,13	88	-11,11	54	42,11	2.926	-4,91
2013	58	0,00	1.582	5,19	1.165	-4,66	139	57,95	49	-9,26	2.993	2,29
2014	99	70,69	1.739	9,92	1.164	-0,09	132	-5,04	59	20,41	3.193	6,68
2015	81	-18,18	1.459	-16,10	1.058	-9,11	105	-20,45	45	-23,73	2.748	-13,94
2016	74	-8,64	1.544	5,83	1.155	9,17	122	16,19	44	-2,22	2.939	6,95
2017	74	0,00	1.641	6,28	1.110	-3,90	106	-13,11	63	43,18	2.994	1,87
2018	88	18,92	1.592	-2,99	1.101	-0,81	88	-16,98	44	-30,16	2.913	-2,71

Bajas definitivas

Años	Incapacidad Permanente		Jubilación		Viudedad		Orfandad		Favor de Familiares		Total Pensiones	
	Número	%	Número	%	Número	%	Número	%	Número	%	Número	%
2009	116	11,54	2.006	4,75	1.171	1,30	147	-6,37	44	-4,35	3.484	3,14
2010	115	-0,86	1.830	-8,77	1.151	-1,71	97	-34,01	43	-2,27	3.236	-7,12
2011	128	11,30	1.852	1,20	1.187	3,13	114	17,53	40	-6,98	3.321	2,63
2012	127	-0,78	1.846	-0,32	1.252	5,48	48	-57,89	42	5,00	3.315	-0,18
2013	141	11,02	1.733	-6,12	1.248	-0,32	51	6,25	51	21,43	3.224	-2,75
2014	141	0,00	1.694	-2,25	1.313	5,21	54	5,88	31	-39,22	3.233	0,28
2015	152	7,80	1.802	6,38	1.393	6,09	145	168,52	48	54,84	3.540	9,50
2016	140	-7,89	1.789	-0,72	1.368	-1,79	154	6,21	36	-25,00	3.487	-1,50
2017	131	-6,43	1.705	-4,70	1.386	1,32	134	-12,99	29	-19,44	3.385	-2,93
2018	136	3,82	1.723	1,06	1.413	1,95	121	-9,70	31	6,90	3.424	1,15

Gráfico 8.10

Evolución del número de altas iniciales y bajas definitivas. Minería del Carbón. Período 2009-2018

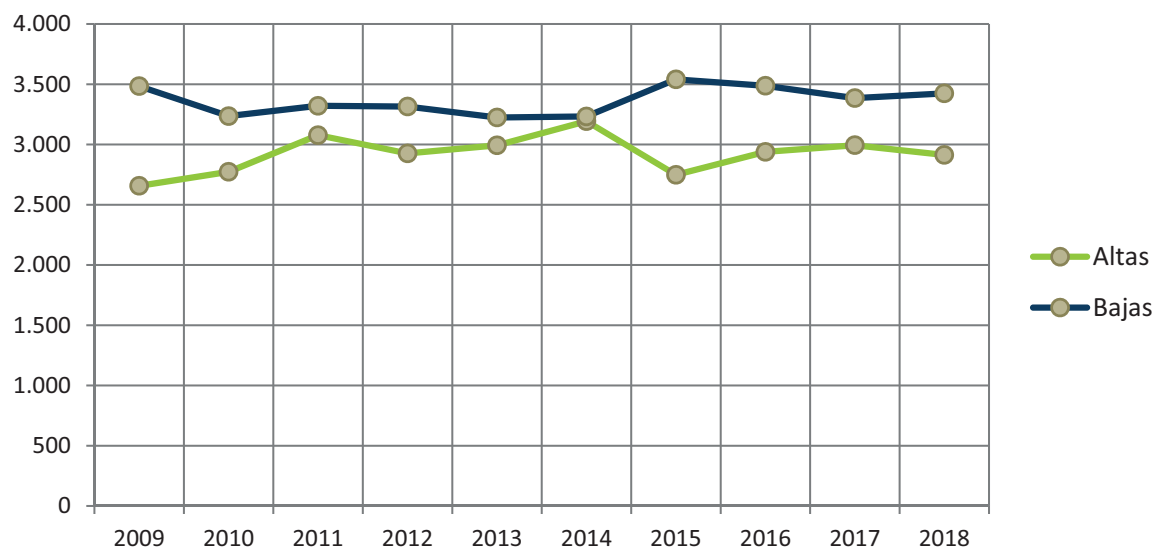

Evolución del número de altas iniciales y bajas definitivas. Período 2009-2018

R.E. Empleados de Hogar

Cuadro 8.28

Datos anuales acumulados

Altas iniciales

Años	Incapacidad Permanente		Jubilación		Viudedad		Orfandad		Favor de Familiares		Total Pensiones	
	Número	%	Número	%	Número	%	Número	%	Número	%	Número	%
2009	1.373	-1,29	4.231	6,15	1.062	7,16	263	27,67	71	-6,58	7.000	5,26
2010	1.216	-11,43	3.975	-6,05	994	-6,40	232	-11,79	72	1,41	6.489	-7,30
2011	1.147	-5,67	4.111	3,42	1.001	0,70	236	1,72	86	19,44	6.581	1,42
2012	782	-31,82	2.460	-40,16	738	-26,27	155	-34,32	46	-46,51	4.181	-36,47
2013	52	-93,35	86	-96,50	11	-98,51	11	-92,90			160	-96,17
2014												
2015												
2016												
2017												
2018												

Bajas definitivas

Años	Incapacidad Permanente		Jubilación		Viudedad		Orfandad		Favor de Familiares		Total Pensiones	
	Número	%	Número	%	Número	%	Número	%	Número	%	Número	%
2009	273	3,02	8.045	2,39	899	9,50	72	1,41	48	-14,29	9.337	2,94
2010	238	-12,82	7.607	-5,44	859	-4,45	108	50,00	35	-27,08	8.847	-5,25
2011	237	-0,42	7.702	1,25	927	7,92	110	1,85	38	8,57	9.014	1,89
2012	262	10,55	8.001	3,88	1.008	8,74	55	-50,00	64	68,42	9.390	4,17
2013	115	-56,11	3.867	-51,67	430	-57,34	36	-34,55	22	-65,63	4.470	-52,40
2014												
2015												
2016												
2017												
2018												

Gráfico 8.11

Evolución del número de altas iniciales y bajas definitivas. Empleados de Hogar. Período 2009-2018

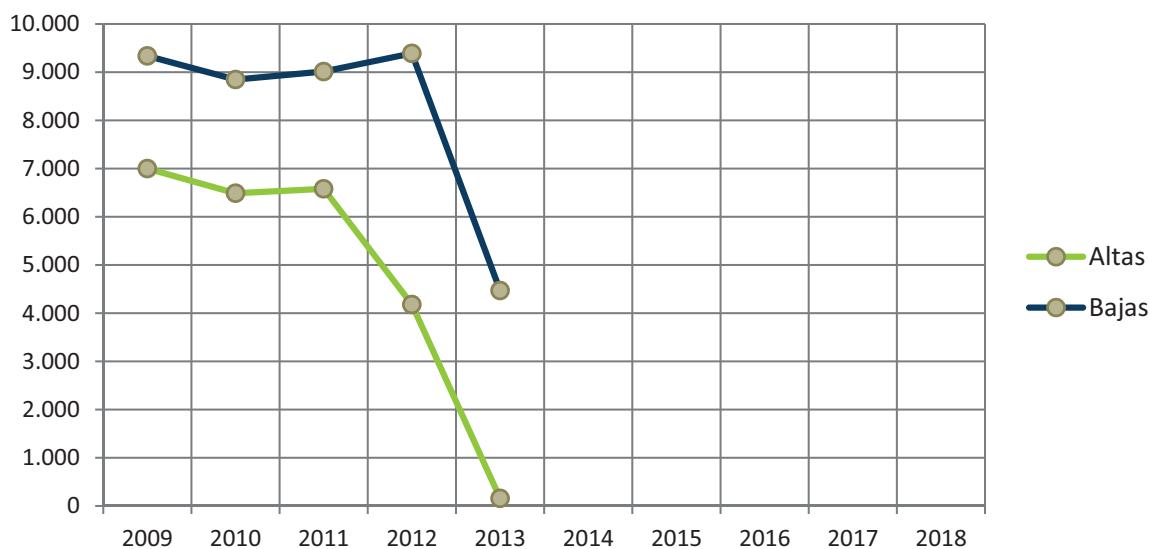

Evolución del número de altas iniciales y bajas definitivas. Período 2009-2018

Accidentes de Trabajo

Cuadro 8.29

Datos anuales acumulados

Altas iniciales

Años	Incapacidad Permanente		Jubilación		Viudedad		Orfandad		Favor de Familiares		Total Pensiones	
	Número	%	Número	%	Número	%	Número	%	Número	%	Número	%
2009	6.390	1,85			1.099	-11,23	791	-11,02	29	-34,09	8.309	-1,61
2010	5.085	-20,42			981	-10,74	676	-14,54	37	27,59	6.779	-18,41
2011	4.638	-8,79			935	-4,69	590	-12,72	34	-8,11	6.197	-8,59
2012	4.133	-10,89			866	-7,38	569	-3,56	25	-26,47	5.593	-9,75
2013	3.756	-9,12			860	-0,69	542	-4,75	20	-20,00	5.178	-7,42
2014	3.774	0,48			819	-4,77	560	3,32	18	-10,00	5.171	-0,14
2015	4.067	7,76			838	2,32	528	-5,71	14	-22,22	5.447	5,34
2016	4.617	13,52			784	-6,44	574	8,71	24	71,43	5.999	10,13
2017	4.902	6,17			820	4,59	565	-1,57	18	-25,00	6.305	5,10
2018	5.161	5,28			818	-0,24	573	1,42	15	-16,67	6.567	4,16

Bajas definitivas

Años	Incapacidad Permanente		Jubilación		Viudedad		Orfandad		Favor de Familiares		Total Pensiones	
	Número	%	Número	%	Número	%	Número	%	Número	%	Número	%
2009	1.118	-3,54	2.722	3,18	1.600	2,37	1.084	-1,45	82	-18,81	6.606	0,69
2010	1.300	16,28	2.431	-10,69	1.474	-7,88	1.170	7,93	98	19,51	6.473	-2,01
2011	1.191	-8,38	2.479	1,97	1.558	5,70	1.129	-3,50	91	-7,14	6.448	-0,39
2012	1.252	5,12	2.629	6,05	1.709	9,69	86	-92,38	102	12,09	5.778	-10,39
2013	1.266	1,12	2.548	-3,08	1.616	-5,44	107	24,42	76	-25,49	5.613	-2,86
2014	1.274	0,63	2.639	3,57	1.753	8,48	109	1,87	75	-1,32	5.850	4,22
2015	1.171	-8,08	2.777	5,23	1.846	5,31	1.149	954,13	72	-4,00	7.015	19,91
2016	1.137	-2,90	2.655	-4,39	1.752	-5,09	1.195	4,00	45	-37,50	6.784	-3,29
2017	1.217	7,04	2.849	7,31	1.847	5,42	1.137	-4,85	53	17,78	7.103	4,70
2018	1.181	-2,96	2.806	-1,51	1.884	2,00	1.048	-7,83	44	-16,98	6.963	-1,97

Gráfico 8.12

Evolución del número de altas iniciales y bajas definitivas. Accidentes de Trabajo. Período 2009-2018

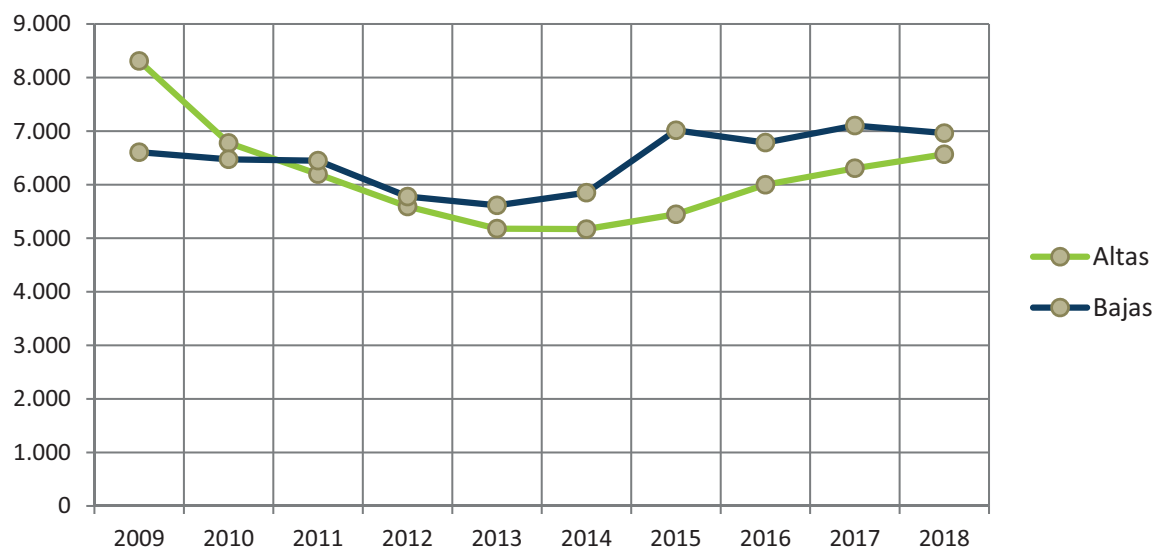

Evolución del número de altas iniciales y bajas definitivas. Período 2009-2018

Enfermedades Profesionales

Cuadro 8.30

Datos anuales acumulados

Altas iniciales

Años	Incapacidad Permanente		Jubilación		Viudedad		Orfandad		Favor de Familiares		Total Pensiones	
	Número	%	Número	%	Número	%	Número	%	Número	%	Número	%
2009	828	-2,24			678	7,79	50	-15,25	19	58,33	1.575	1,81
2010	750	-9,42			504	-25,66	47	-6,00	17	-10,53	1.318	-16,32
2011	667	-11,07			426	-15,48	48	2,13	13	-23,53	1.154	-12,44
2012	618	-7,35			404	-5,16	30	-37,50	13	0,00	1.065	-7,71
2013	490	-20,71			392	-2,97	38	26,67	20	53,85	940	-11,74
2014	519	5,92			341	-13,01	39	2,63	10	-50,00	909	-3,30
2015	556	7,13			344	0,88	47	20,51	9	-10,00	956	5,17
2016	661	18,88			301	-12,50	23	-51,06	14	55,56	999	4,50
2017	689	4,24			318	5,65	36	56,52	14	0,00	1.057	5,81
2018	692	0,44			313	-1,57	29	-19,44	10	-28,57	1.044	-1,23

Bajas definitivas

Años	Incapacidad Permanente		Jubilación		Viudedad		Orfandad		Favor de Familiares		Total Pensiones	
	Número	%	Número	%	Número	%	Número	%	Número	%	Número	%
2009	154	8,45	933	10,68	882	-4,65	41	-33,87	20	-31,03	2.030	1,45
2010	173	12,34	804	-13,83	865	-1,93	51	24,39	16	-20,00	1.909	-5,96
2011	153	-11,56	817	1,62	837	-3,24	46	-9,80	18	12,50	1.871	-1,99
2012	172	12,42	848	3,79	977	16,73	31	-32,61	15	-16,67	2.043	9,19
2013	177	2,91	789	-6,96	893	-8,60	32	3,23	17	13,33	1.908	-6,61
2014	153	-13,56	747	-5,32	849	-4,93	41	28,13	16	-5,88	1.806	-5,35
2015	158	3,27	805	7,76	977	15,08	58	41,46	13	-18,75	2.011	11,35
2016	184	16,46	758	-5,84	943	-3,48	62	6,90	15	15,38	1.962	-2,44
2017	165	-10,33	739	-2,51	869	-7,85	56	-9,68	10	-33,33	1.839	-6,27
2018	165	0,00	735	-0,54	913	5,06	61	8,93	18	80,00	1.892	2,88

Gráfico 8.13

Evolución del número de altas iniciales y bajas definitivas. Enfermedades Profesionales. Período 2009-2018

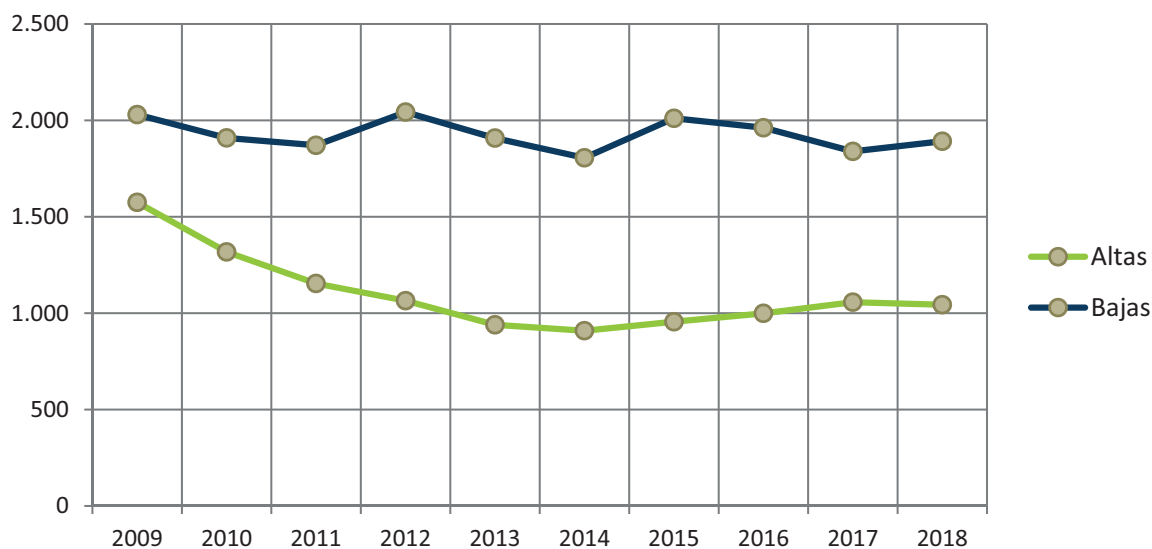

Evolución del número de altas iniciales y bajas definitivas. Período 2009-2018

SOVI

Cuadro 8.31

Datos anuales acumulados

Altas iniciales

Años	Incapacidad Permanente		Jubilación		Viudedad		Orfandad		Favor de Familiares		Total Pensiones	
	Número	%	Número	%	Número	%	Número	%	Número	%	Número	%
2009	2	0,00	16.243	-11,39	1.671	-7,63					17.916	-11,05
2010			14.624	-9,97	1.569	-6,10					16.193	-9,62
2011	1		10.698	-26,85	1.557	-0,76					12.256	-24,31
2012			6.740	-37,00	1.491	-4,24					8.231	-32,84
2013	1		2.753	-59,15	1.397	-6,30					4.151	-49,57
2014			1.165	-57,68	1.326	-5,08					2.491	-39,99
2015			830	-28,76	1.302	-1,81					2.132	-14,41
2016			621	-25,18	1.255	-3,61					1.876	-12,01
2017			552	-11,11	1.133	-9,72					1.685	-10,18
2018			443	-19,75	1.051	-7,24					1.494	-11,34

Bajas definitivas

Años	Incapacidad Permanente		Jubilación		Viudedad		Orfandad		Favor de Familiares		Total Pensiones	
	Número	%	Número	%	Número	%	Número	%	Número	%	Número	%
2009	2.639	-2,80	14.788	0,00	3.447	-1,85					20.874	-0,67
2010	2.388	-9,51	13.990	-5,40	2.935	-14,85					19.313	-7,48
2011	2.393	0,21	13.920	-0,50	2.825	-3,75					19.138	-0,91
2012	2.331	-2,59	14.676	5,43	2.845	0,71					19.852	3,73
2013	2.038	-12,57	13.762	-6,23	2.637	-7,31					18.437	-7,13
2014	1.928	-5,40	13.684	-0,57	2.498	-5,27					18.110	-1,77
2015	1.993	3,37	15.077	10,18	2.717	8,77					19.787	9,26
2016	1.705	-14,45	14.275	-5,32	2.407	-11,41					18.387	-7,08
2017	1.652	-3,11	14.479	1,43	2.320	-3,61					18.451	0,35
2018	1.537	-6,96	14.478	-0,01	2.134	-8,02					18.149	-1,64

Gráfico 8.14

Evolución del número de altas iniciales y bajas definitivas. SOVI. Período 2009-2018

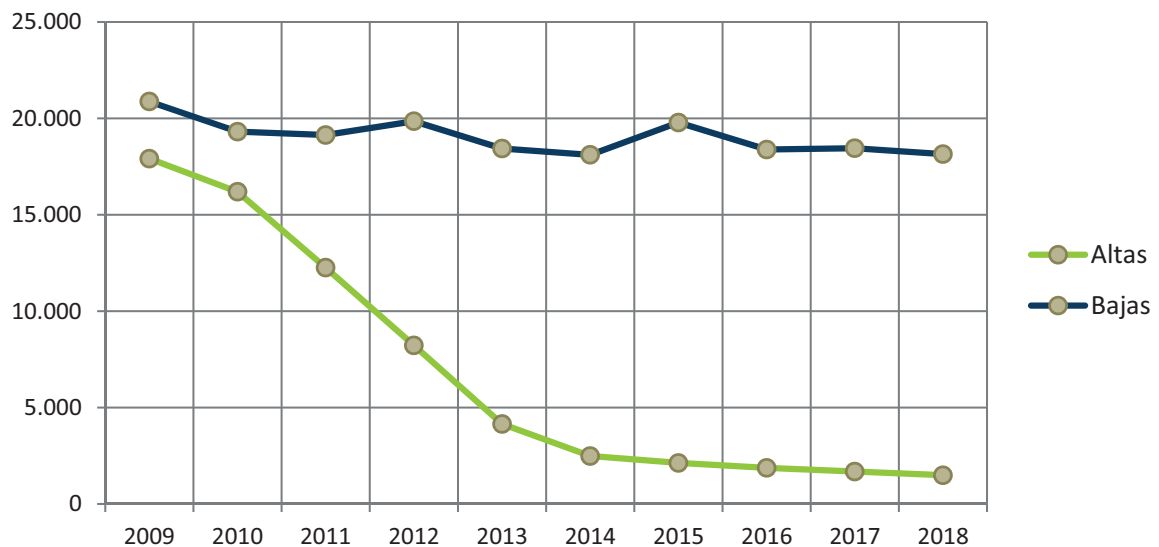

Evolución de las altas iniciales y bajas definitivas con complemento por mínimos. Periodo 2015-2018
Distribución por clases

Cuadro 8.32

Altas con complementos por mínimos

Clases de pensión	Año 2015			Año 2016			Año 2017			Año 2018			
	Número	Importe Medio	% Núm. Medio	Número	Importe Medio	% Núm. Medio	Número	Importe Medio	% Núm. Medio	Número	Importe Medio	% Núm. Medio	
Incapacidad Permanente	13.955	144,07	16,05	15.293	144,11	17,05	16.112	136,25	17,33	13.990	161,09	15,28	17,19
Jubilación	43.440	187,12	14,99	47.281	189,69	15,38	47.640	191,83	15,38	53.153	196,72	16,20	15,00
Viudedad	38.078	225,43	28,72	36.489	224,77	27,89	35.733	224,16	27,14	35.489	223,34	26,29	31,11
Orfandad	11.796	81,74	42,47	11.797	81,30	42,39	11.269	82,29	41,49	11.270	83,63	41,73	25,45
Favor de Familiares	2.519	61,20	51,81	2.544	59,65	51,79	2.510	60,18	51,86	2.344	61,11	51,11	13,62
Total pensiones	109.788	180,72	20,26	113.404	180,64	20,22	113.264	180,31	20,00	116.246	186,86	19,83	17,56

Bajas con complementos por mínimos

Clases de pensión	Año 2015			Año 2016			Año 2017			Año 2018			
	Número	Importe Medio	% Núm. Medio	Número	Importe Medio	% Núm. Medio	Número	Importe Medio	% Núm. Medio	Número	Importe Medio	% Núm. Medio	
Incapacidad Permanente	4.099	154,22	14,12	4.028	156,43	14,39	4.239	155,21	14,89	4.113	168,62	14,37	16,35
Jubilación	73.111	205,06	26,36	68.180	202,48	25,84	68.901	200,23	25,68	68.365	202,56	25,26	20,55
Viudedad	51.299	272,95	38,20	47.518	269,85	37,75	48.685	269,87	37,36	48.449	265,75	36,57	44,39
Orfandad	10.696	100,92	46,08	11.271	99,02	44,70	11.487	99,72	44,94	11.001	103,51	44,35	30,13
Favor de Familiares	2.451	88,57	57,83	2.152	89,47	55,07	2.119	89,89	55,98	1.958	91,44	55,82	25,74
Total pensiones	141.656	218,30	30,26	133.149	214,55	29,80	135.431	213,60	29,67	133.886	214,62	29,10	25,62

Evolución de las altas iniciales y bajas definitivas con complemento por mínimos. Periodo 2015-2018
Distribución por regímenes

Cuadro 8.33

Altas con complementos por mínimos

Regímenes	Año 2015			Año 2016			Año 2017			Año 2018		
	Número	Importe Medio	% Núm.	Número	Importe Medio	% Núm.	Número	Importe Medio	% Núm.	Número	Importe Medio	% Núm.
General	78.151	174,14	18,59	81.421	173,74	18,62	81.983	173,24	18,46	84.195	181,20	18,32
Trabajadores Autónomos	30.059	198,66	28,74	30.471	199,78	28,69	29.795	200,41	28,35	30.618	203,33	27,96
Trabajadores del Mar	1.174	165,44	21,19	1.069	170,81	19,53	1.048	171,81	20,65	1.027	171,42	19,56
Minería del Carbón	79	149,11	2,87	67	176,79	2,28	65	183,23	2,17	66	165,08	2,27
A.T. y E.P.	324	168,09	5,06	375	151,06	5,36	373	151,11	5,07	340	157,22	4,47
SOVI (*)	1	183,51	0,05	1	74,32	0,05						
Total Sistema	109.788	180,72	20,26	113.404	180,64	20,22	113.264	180,31	20,00	116.246	186,86	19,83

Bajas con complementos por mínimos

Regímenes	Año 2015			Año 2016			Año 2017			Año 2018		
	Número	Importe Medio	% Núm.	Número	Importe Medio	% Núm.	Número	Importe Medio	% Núm.	Número	Importe Medio	% Núm.
General	91.914	211,59	28,03	86.985	208,47	27,62	88.879	207,27	27,50	88.103	208,19	26,97
Trabajadores Autónomos	44.743	231,59	44,25	41.561	226,93	43,79	42.105	226,11	43,79	41.281	227,80	42,80
Trabajadores del Mar	2.238	210,09	32,96	2.065	208,48	32,34	2.004	210,22	31,72	2.111	210,36	32,47
Minería del Carbón	496	201,03	14,01	430	185,01	12,33	406	197,77	11,99	393	194,80	11,48
A.T. y E.P.	2.213	243,48	24,52	2.055	236,61	23,50	1.979	242,32	22,13	1.963	236,79	22,17
SOVI (*)	52	96,22	0,26	53	104,71	0,29	58	86,81	0,31	35	99,60	0,19
Total Sistema	141.656	218,30	30,26	133.149	214,55	29,80	135.431	213,60	29,67	133.886	214,62	29,10

% Núm. = Porcentaje que suponen las altas/bajas con mínimos sobre total altas/bajas.

% Importe medio = Porcentaje que supone el importe del complemento a mínimo sobre total nómina.

(*) Desde el año 2014, se incluyen como pensiones con mínimo las pensiones SOVI abonadas a prorrata con garantía del 50% por residencia en España.

Evolución de la nómina mensual de pensiones según conceptos. Período 2009-2018

Cuadro 8.34

Importe mensual a 31 de diciembre, en millones de euros

Años	Pensión inicial(*)	Revalorización	Complemento por mínimo	Total
2009	4.140,87	1.954,02	458,31	6.553,20
2010	4.451,08	1.937,87	492,30	6.881,25
2011	4.758,26	1.933,43	506,73	7.198,42
2012	5.095,21	1.913,15	531,77	7.540,13
2013	5.436,84	1.927,24	533,99	7.898,07
2014	5.758,92	1.857,90	526,95	8.143,77
2015	6.069,64	1.778,29	514,94	8.362,87
2016	6.412,27	1.707,32	505,72	8.625,32
2017	6.751,52	1.636,15	494,31	8.881,98
2018	7.138,51	1.690,77	497,92	9.327,20

(*) Incluye otros complementos

Distribución porcentual

Años	Pensión inicial	Revalorización	Complemento por mínimo	Total
2009	63,19	29,82	6,99	100,00
2010	64,68	28,16	7,15	100,00
2011	66,10	26,86	7,04	100,00
2012	67,57	25,37	7,05	100,00
2013	68,84	24,40	6,76	100,00
2014	70,72	22,81	6,47	100,00
2015	72,58	21,26	6,16	100,00
2016	74,34	19,79	5,86	100,00
2017	76,01	18,42	5,57	100,00
2018	76,53	18,13	5,34	100,00

Gráfico 8.15

Evolución de la distribución porcentual de la nómina mensual de pensiones según conceptos. Período 2009-2018

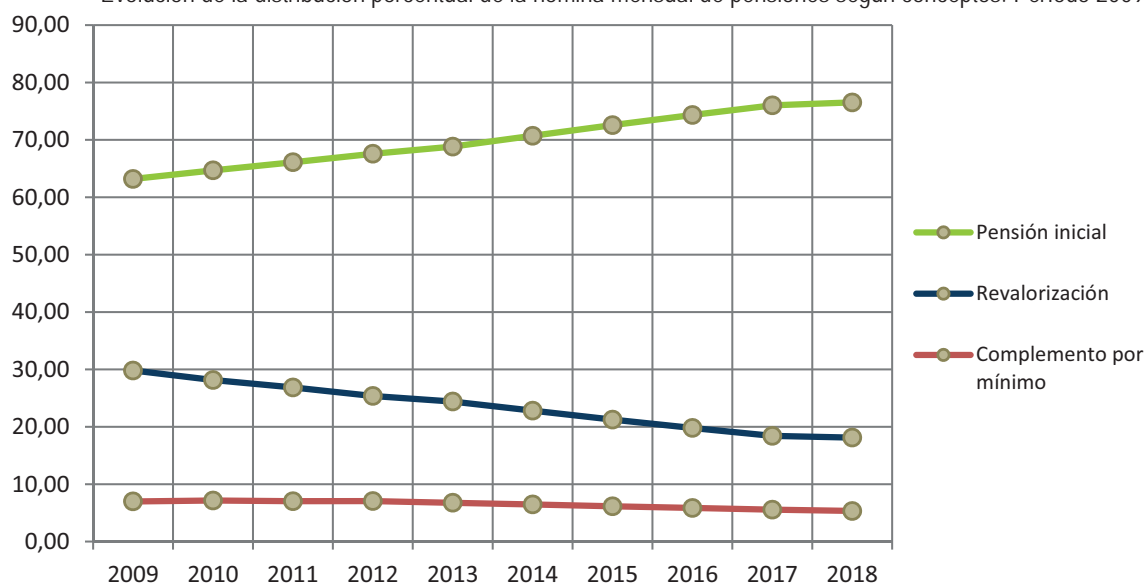

Evolución del número de pensiones con complemento por mínimos y del porcentaje sobre el total de pensiones en vigor por clases. Período 2009-2018

Cuadro 8.35

Años	Incapacidad Permanente		Jubilación		Viudedad		Orfandad		Favor de Familiares		Total Pensiones	
	Número	%	Número	%	Número	%	Número	%	Número	%	Número	%
2009	83.414	8,96	1.373.353	26,94	761.467	33,36	128.138	48,09	18.783	49,68	2.365.155	27,45
2010	94.756	10,13	1.395.808	26,83	773.404	33,60	130.597	48,28	19.058	50,65	2.413.623	27,59
2011	104.225	11,07	1.410.340	26,63	779.194	33,59	133.255	48,44	19.673	51,61	2.446.687	27,58
2012	113.157	12,03	1.435.388	26,57	783.386	33,60	142.923	48,41	20.428	54,32	2.495.282	27,70
2013	114.761	12,31	1.433.237	25,95	779.601	33,23	151.144	47,90	21.088	55,45	2.499.831	27,31
2014	118.667	12,77	1.433.046	25,49	773.708	32,83	159.724	47,49	21.484	55,53	2.506.629	27,00
2015	122.278	13,08	1.411.720	24,82	762.802	32,40	159.278	47,09	21.515	54,78	2.477.593	26,49
2016	127.141	13,48	1.393.651	24,09	752.492	31,90	158.112	46,71	21.869	54,33	2.453.265	25,92
2017	130.231	13,71	1.373.147	23,34	737.734	31,26	156.037	46,19	22.198	53,82	2.419.347	25,27
2018	130.873	13,72	1.361.058	22,68	704.596	29,84	154.587	45,75	22.515	53,30	2.373.629	24,48

Relación pensiones/pensionistas. Período 2009-2018

Cuadro 8.36

Año	Nómina	Pensionistas	Pensiones	Pensiones / pensionistas
2009	Diciembre	7.826.416	8.604.119	1,10
2010	Diciembre	7.948.463	8.739.732	1,10
2011	Diciembre	8.061.785	8.866.277	1,10
2012	Diciembre	8.182.112	8.999.045	1,10
2013	Diciembre	8.315.826	9.145.966	1,10
2014	Diciembre	8.428.617	9.270.942	1,10
2015	Diciembre	8.508.482	9.360.799	1,10
2016	Diciembre	8.609.085	9.473.482	1,10
2017	Diciembre	8.705.707	9.581.770	1,10
2018	Enero	8.698.160	9.572.422	1,10
	Febrero	8.699.056	9.573.282	1,10
	Marzo	8.708.127	9.583.617	1,10
	Abril	8.715.347	9.592.024	1,10
	Mayo	8.714.595	9.592.963	1,10
	Junio	8.733.153	9.613.641	1,10
	Julio	8.747.282	9.629.489	1,10
	Agosto	8.755.362	9.638.029	1,10
	Septiembre	8.762.772	9.646.404	1,10
	Octubre	8.771.782	9.656.942	1,10
	Noviembre	8.787.752	9.675.138	1,10
	Diciembre	8.806.744	9.696.272	1,10

Datos a día 1 de cada mes

Evolución del porcentaje de pensiones con complemento por mínimos sobre total de pensiones en vigor. Período 2009-2018

Por clases

Gráfico 8.16

Datos a 31 de diciembre de cada año

Incapacidad Permanente

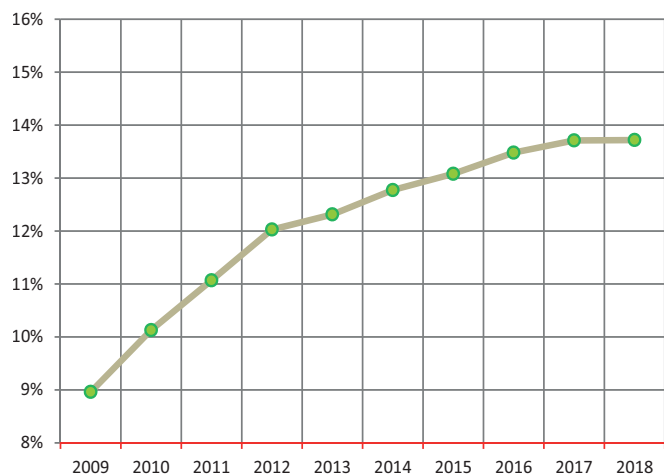

Orfandad

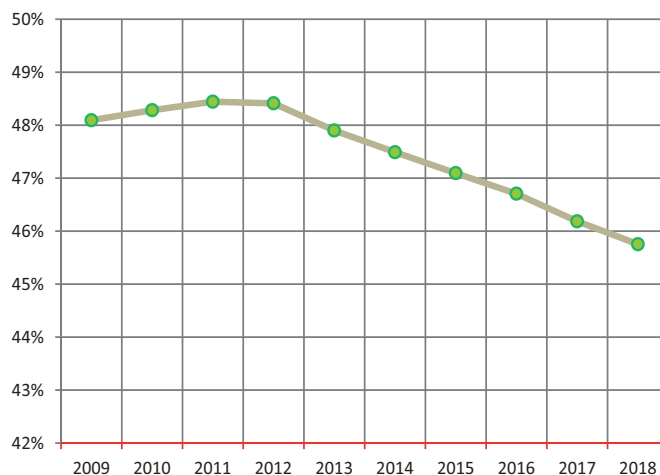

Jubilación

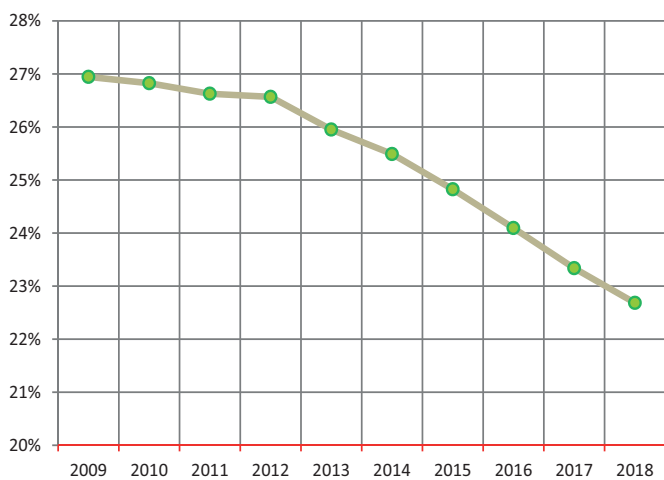

Favor de familiares

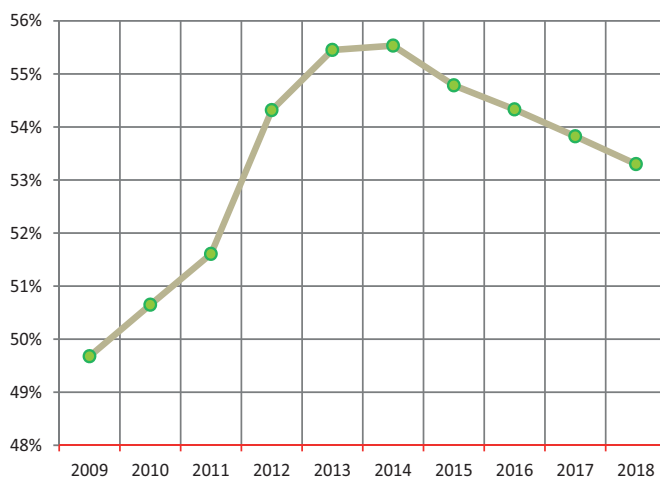

Viudedad

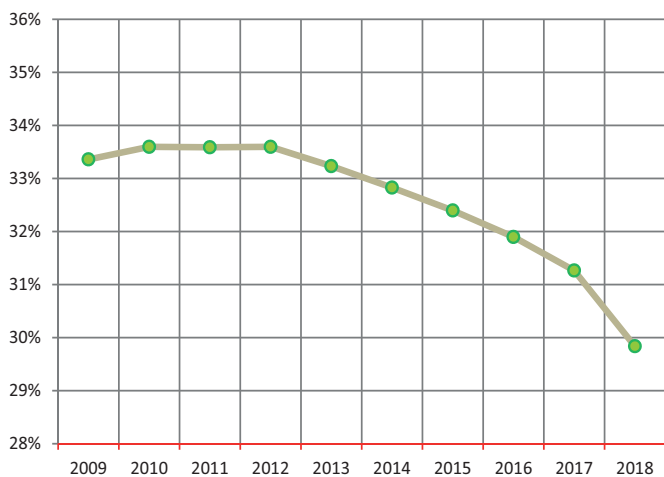

Total pensiones

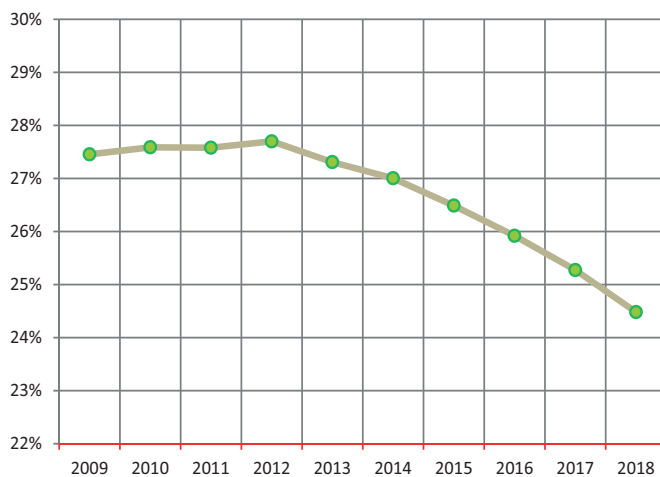



V

Prestaciones familiares
por hijo a cargo

ANEXO



PRESTACIONES FAMILIARES POR HIJO A CARGO EN EL AÑO 2018

Se ofrecen en este capítulo datos sobre la nómina correspondiente a la asignación económica por hijo o menor a cargo, que conviva y dependa económicamente del beneficiario, siempre que sea menor de dieciocho años o con discapacidad igual o superior al 65%.

Las cuantías anuales para el año 2018, establecidas por la Ley 6/2018 de Presupuestos Generales del Estado, son las siguientes:

- 291,00 euros, por hijo menor de 18 años o menor a cargo sin discapacidad.
- 1.000,00 euros, por hijo menor de dieciocho años o menor a cargo con un grado de discapacidad igual o superior al 33%.
- 4.561,20 euros (*), cuando el hijo a cargo mayor de dieciocho años esté afectado por una discapacidad en un grado igual o superior al 65%.
- 6.842,40 euros (*), cuando el hijo a cargo sea mayor de dieciocho años, esté afectado de una discapacidad en grado igual o superior al 75% y, como conse-

cuencia de pérdidas anatómicas o funcionales, necesite el concurso de otra persona para realizar los actos más esenciales de la vida, tales como vestirse, desplazarse, comer o análogos.

(*) Estas cuantías han sido posteriormente actualizadas por el RD Ley 26/2018, con la aplicación de un 0,1% de desviación del IPC en el ejercicio 2018.

Mientras que en el Cuadro 9.1 "Asignación económica por hijo o menor a cargo en vigor en diciembre de 2018" se recoge la información correspondiente a los causantes de estas prestaciones, en el Cuadro 9.2 los datos quedan referidos a los beneficiarios de las mismas, considerándose como tales a cada uno de los perceptores que figuran en nómina.

Por último se incluye, con el fin de dar una visión temporal, una evolución de las asignaciones económicas por hijo o menor a cargo durante el período 2009-2018 (cuadro 9.3).

Asignación económica por hijo o menor a cargo por grados de discapacidad.
Comunidades Autónomas y provincias.

Cuadro 9.1
Datos a diciembre de 2018

Comunidades Autónomas	CAUSANTES MENORES DE 18 AÑOS (pago semestral)					
	Sin discapacidad		Con discapacidad ≥33%		Total causantes <18 años	
	Número	Importe	Número	Importe	Número	Importe
Andalucía	376.444	53.172.200,75	25.364	12.272.188,49	401.808	65.444.389,24
Almería	40.884	5.758.507,52	1.621	780.707,63	42.505	6.539.215,15
Cádiz	62.307	8.821.169,20	3.469	1.687.234,75	65.776	10.508.403,95
Córdoba	30.937	4.353.339,10	2.581	1.244.287,00	33.518	5.597.626,10
Granada	41.517	5.860.070,57	2.664	1.290.349,50	44.181	7.150.420,07
Huelva	23.164	3.275.076,36	1.752	850.789,00	24.916	4.125.865,36
Jaén	26.782	3.779.583,09	1.744	845.845,22	28.526	4.625.428,31
Málaga	64.097	9.061.517,71	4.174	2.019.871,01	68.271	11.081.388,72
Sevilla	86.756	12.262.937,20	7.359	3.553.104,38	94.115	15.816.041,58
Aragón	27.049	3.782.333,06	2.452	1.188.143,50	29.501	4.970.476,56
Huesca	4.635	646.488,69	349	171.218,25	4.984	817.706,94
Teruel	3.128	437.692,25	155	75.322,75	3.283	513.015,00
Zaragoza	19.286	2.698.152,12	1.948	941.602,50	21.234	3.639.754,62
Asturias	17.517	2.464.868,71	2.523	1.208.532,50	20.040	3.673.401,21
Illes Balears	18.556	2.622.620,86	2.551	1.219.309,50	21.107	3.841.930,36
Canarias	65.032	9.112.233,24	5.532	2.658.178,50	70.564	11.770.411,74
Palmas (Las)	34.168	4.785.917,59	3.109	1.492.214,25	37.277	6.278.131,84
S.C. Tenerife	30.864	4.326.315,65	2.423	1.165.964,25	33.287	5.492.279,90
Cantabria	10.628	1.493.551,65	1.265	608.852,50	11.893	2.102.404,15
Castilla y León	43.275	6.100.342,25	4.707	2.276.859,75	47.982	8.377.202,00
Ávila	4.120	580.551,36	322	154.416,00	4.442	734.967,36
Burgos	5.468	772.561,95	947	460.145,50	6.415	1.232.707,45
León	8.511	1.201.715,20	654	317.988,75	9.165	1.519.703,95
Palencia	2.781	391.609,92	455	219.791,00	3.236	611.400,92
Salamanca	6.296	885.629,72	566	273.186,50	6.862	1.158.816,22
Segovia	2.782	392.247,02	281	136.322,75	3.063	528.569,77
Soria	1.391	194.580,71	171	83.750,00	1.562	278.330,71
Valladolid	8.957	1.262.149,81	1.082	521.863,75	10.039	1.784.013,56
Zamora	2.969	419.296,56	229	109.395,50	3.198	528.692,06
Castilla - La Mancha	59.170	8.325.908,05	5.332	2.584.935,13	64.502	10.910.843,18
Albacete	12.835	1.810.201,55	1.549	755.664,00	14.384	2.565.865,55
Ciudad Real	17.140	2.416.215,83	945	452.977,50	18.085	2.869.193,33
Cuenca	4.753	664.490,96	520	250.186,50	5.273	914.677,46
Guadalajara	4.521	628.574,19	659	315.525,13	5.180	944.099,32
Toledo	19.921	2.806.425,52	1.659	810.582,00	21.580	3.617.007,52
Cataluña	162.017	22.734.549,72	24.851	11.899.629,52	186.868	34.634.179,24
Barcelona	103.629	14.521.177,33	16.916	8.083.165,60	120.545	22.604.342,93
Girona	22.150	3.104.978,23	2.774	1.333.926,00	24.924	4.438.904,23
Lleida	11.747	1.650.020,66	1.012	489.675,25	12.759	2.139.695,91
Tarragona	24.491	3.458.373,50	4.149	1.992.862,67	28.640	5.451.236,17
C. Valenciana	146.672	20.484.191,85	10.965	5.269.923,88	157.637	25.754.115,73
Alicante	61.916	8.682.005,01	2.837	1.360.027,75	64.753	10.042.032,76
Castellón	16.517	2.297.176,24	1.472	711.654,75	17.989	3.008.830,99
Valencia	68.239	9.505.010,60	6.656	3.198.241,38	74.895	12.703.251,98
Extremadura	38.713	5.474.826,15	2.186	1.056.455,00	40.899	6.531.281,15
Badajoz	26.357	3.729.376,63	1.442	700.373,00	27.799	4.429.749,63
Cáceres	12.356	1.745.449,52	744	356.082,00	13.100	2.101.531,52
Galicia	44.513	6.253.575,49	6.036	2.917.241,50	50.549	9.170.816,99
Coruña (A)	16.210	2.274.051,55	2.014	967.569,75	18.224	3.241.621,30
Lugo	5.960	838.844,95	490	235.363,75	6.450	1.074.208,70
Ourense	4.786	673.826,84	556	270.186,50	5.342	944.013,34
Pontevedra	17.557	2.466.852,15	2.976	1.444.121,50	20.533	3.910.973,65
Madrid	117.233	16.576.183,27	18.826	9.074.187,00	136.059	25.650.370,27
Murcia	66.008	9.254.931,68	5.634	2.719.283,01	71.642	11.974.214,69
Navarra	12.608	1.765.223,72	1.291	623.748,00	13.899	2.388.971,72
País Vasco	28.743	4.064.184,43	4.458	2.143.019,50	33.201	6.207.203,93
Araba/Álava	6.242	876.997,60	682	330.020,50	6.924	1.207.018,10
Gipuzkoa	6.944	979.950,11	955	458.468,25	7.899	1.438.418,36
Bizkaia	15.557	2.207.236,72	2.821	1.354.530,75	18.378	3.561.767,47
Rioja (La)	7.554	1.064.790,35	737	353.791,00	8.291	1.418.581,35
Ceuta	9.739	1.386.500,12	469	228.268,50	10.208	1.614.768,62
Melilla	11.479	1.627.809,44	727	355.007,85	12.206	1.982.817,29
Total	1.262.950	177.760.824,79	125.906	60.657.554,63	1.388.856	238.418.379,42

Asignación económica por hijo o menor a cargo por grados de discapacidad.
Comunidades Autónomas y provincias.

Cuadro 9.1 (Continuación)
Datos a diciembre de 2018

Comunidades Autónomas	CAUSANTES CON 18 Ó MÁS AÑOS (pago mensual)					
	Con discapacidad ≥65%		Con discapacidad ≥75%		Total causantes ≥18 años	
	Número	Importe	Número	Importe	Número	Importe
Andalucía	23.476	8.922.277,35	11.832	6.744.879,00	35.308	15.667.156,35
Almería	1.371	521.117,10	860	490.372,00	2.231	1.011.489,10
Cádiz	3.469	1.318.186,80	1.734	988.156,60	5.203	2.306.343,40
Córdoba	2.500	950.250,00	1.364	777.752,80	3.864	1.728.002,80
Granada	2.529	961.082,85	1.486	847.300,40	4.015	1.808.383,25
Huelva	1.787	679.238,70	666	379.753,20	2.453	1.058.991,90
Jaén	1.767	671.636,70	829	472.695,80	2.596	1.144.332,50
Málaga	4.328	1.644.692,70	2.344	1.335.978,60	6.672	2.980.671,30
Sevilla	5.725	2.176.072,50	2.549	1.452.869,60	8.274	3.628.942,10
Aragón	3.452	1.312.105,20	1.678	956.795,60	5.130	2.268.900,80
Huesca	592	225.019,20	322	183.604,40	914	408.623,60
Teruel	399	151.659,90	173	98.644,60	572	250.304,50
Zaragoza	2.461	935.426,10	1.183	674.546,60	3.644	1.609.972,70
Asturias	4.125	1.567.912,50	2.070	1.180.314,00	6.195	2.748.226,50
Illes Balears	1.723	654.912,30	1.185	675.687,00	2.908	1.330.599,30
Canarias	6.372	2.420.286,75	3.972	2.264.264,20	10.344	4.684.550,95
Palmas (Las)	3.625	1.376.152,05	2.202	1.255.580,40	5.827	2.631.732,45
S.C. Tenerife	2.747	1.044.134,70	1.770	1.008.683,80	4.517	2.052.818,50
Cantabria	1.651	627.545,10	1.232	702.486,40	2.883	1.330.031,50
Castilla y León	9.100	3.458.149,80	5.106	2.911.441,20	14.206	6.369.591,00
Ávila	557	211.715,70	297	169.349,40	854	381.065,10
Burgos	1.554	590.295,30	612	348.962,40	2.166	939.257,70
León	1.796	682.659,60	1.071	610.684,20	2.867	1.293.343,80
Palencia	646	245.544,60	241	137.418,20	887	382.962,80
Salamanca	1.226	466.002,60	764	435.632,80	1.990	901.635,40
Segovia	509	193.470,90	352	200.710,40	861	394.181,30
Soria	373	141.777,30	172	98.074,40	545	239.851,70
Valladolid	1.715	651.491,40	1.097	625.509,40	2.812	1.277.000,80
Zamora	724	275.192,40	500	285.100,00	1.224	560.292,40
Castilla - La Mancha	5.574	2.118.677,40	3.018	1.720.863,60	8.592	3.839.541,00
Albacete	1.241	471.704,10	726	413.965,20	1.967	885.669,30
Ciudad Real	1.483	563.688,30	768	437.913,60	2.251	1.001.601,90
Cuenca	642	244.024,20	309	176.191,80	951	420.216,00
Guadalajara	492	187.009,20	337	192.157,40	829	379.166,60
Toledo	1.716	652.251,60	878	500.635,60	2.594	1.152.887,20
Cataluña	16.791	6.379.978,50	10.440	5.948.041,30	27.231	12.328.019,80
Barcelona	12.168	4.623.346,35	7.751	4.417.054,30	19.919	9.040.400,65
Girona	1.665	632.296,35	812	462.432,20	2.477	1.094.728,55
Lleida	889	337.908,90	709	404.271,80	1.598	742.180,70
Tarragona	2.069	786.426,90	1.168	664.283,00	3.237	1.450.709,90
C. Valenciana	13.267	5.039.555,85	6.681	3.808.936,00	19.948	8.848.491,85
Alicante	4.418	1.678.521,60	1.783	1.016.666,60	6.201	2.695.188,20
Castellón	1.662	631.536,15	928	529.145,60	2.590	1.160.681,75
Valencia	7.187	2.729.498,10	3.970	2.263.123,80	11.157	4.992.621,90
Extremadura	3.952	1.502.155,20	1.765	1.006.403,00	5.717	2.508.558,20
Badajoz	2.528	960.892,80	1.079	615.245,80	3.607	1.576.138,60
Cáceres	1.424	541.262,40	686	391.157,20	2.110	932.419,60
Galicia	10.412	3.957.411,15	4.797	2.734.679,20	15.209	6.692.090,35
Coruña (A)	4.487	1.705.508,70	2.010	1.145.531,80	6.497	2.851.040,50
Lugo	1.325	503.632,50	651	371.200,20	1.976	874.832,70
Ourense	1.173	445.667,25	454	258.870,80	1.627	704.538,05
Pontevedra	3.427	1.302.602,70	1.682	959.076,40	5.109	2.261.679,10
Madrid	14.277	5.426.307,60	8.244	4.699.303,30	22.521	10.125.610,90
Murcia	3.622	1.376.722,20	3.142	1.791.568,40	6.764	3.168.290,60
Navarra	1.445	549.244,50	1.046	596.429,20	2.491	1.145.673,70
País Vasco	6.369	2.420.476,80	3.072	1.751.654,40	9.441	4.172.131,20
Araba/Álava	615	233.381,40	456	260.011,20	1.071	493.392,60
Gipuzkoa	1.433	544.683,30	1.213	691.652,60	2.646	1.236.335,90
Bizkaia	4.321	1.642.412,10	1.403	799.990,60	5.724	2.442.402,70
Rioja (La)	713	271.011,30	390	221.807,80	1.103	492.819,10
Ceuta	188	71.458,80	104	59.300,80	292	130.759,60
Melilla	252	95.785,20	159	90.661,80	411	186.447,00
Total	126.761	48.171.973,50	69.933	39.865.516,20	196.694	88.037.489,70

Número de beneficiarios (*) de la asignación económica por hijo o menor a cargo.
Comunidades Autónomas y provincias.

Cuadro 9.2
Datos a diciembre de 2018

Comunidades Autónomas	DE CAUSANTES MENORES DE 18 AÑOS (pago semestral)	DE CAUSANTES CON 18 Ó MÁS AÑOS (pago mensual)
Andalucía	258.034	34.610
Almería	24.237	2.196
Cádiz	44.631	5.102
Córdoba	21.620	3.800
Granada	27.527	3.922
Huelva	16.631	2.405
Jaén	17.573	2.526
Málaga	43.437	6.554
Sevilla	62.378	8.105
Aragón	16.875	5.067
Huesca	2.700	899
Teruel	1.731	561
Zaragoza	12.444	3.607
Asturias	14.159	6.114
Illes Balears	11.872	2.861
Canarias	50.048	10.085
Palmas (Las)	26.163	5.654
S.C. Tenerife	23.885	4.431
Cantabria	8.000	2.861
Castilla y León	29.801	13.937
Ávila	2.533	839
Burgos	3.888	2.133
León	5.934	2.795
Palencia	2.035	877
Salamanca	4.334	1.952
Segovia	1.791	836
Soria	903	539
Valladolid	6.293	2.762
Zamora	2.090	1.204
Castilla - La Mancha	38.265	8.471
Albacete	9.061	1.952
Ciudad Real	10.985	2.227
Cuenca	3.103	935
Guadalajara	2.955	811
Toledo	12.161	2.546
Cataluña	106.966	26.843
Barcelona	71.066	19.639
Girona	12.988	2.447
Lleida	6.684	1.579
Tarragona	16.228	3.178
C. Valenciana	97.438	19.600
Alicante	39.336	6.082
Castellón	10.514	2.544
Valencia	47.588	10.974
Extremadura	26.384	5.613
Badajoz	18.168	3.553
Cáceres	8.216	2.060
Galicia	35.343	15.025
Coruña (A)	12.728	6.429
Lugo	4.338	1.944
Ourense	3.688	1.610
Pontevedra	14.589	5.042
Madrid	83.903	22.146
Murcia	40.702	6.622
Navarra	7.487	2.458
País Vasco	19.805	9.352
Araba/Álava	3.470	1.056
Gipuzkoa	4.542	2.625
Bizkaia	11.793	5.671
Rioja (La)	4.504	1.092
Ceuta	5.043	284
Melilla	5.657	403
Total	860.286	193.444

(*) Se considera beneficiario a cada uno de los perceptores de la Asignación económica que figuran en nómina

Evolución de la Asignación económica por hijo o menor a cargo por grados de discapacidad. Período 2009-2018

Cuadro 9.3
Datos a

Año	Causantes menores de 18 años						Beneficiarios	
	Sin discapacidad		Con discapacidad \geq 33%		Total			
	Número	%	Número	%	Número	%	Número	%
2009	901.617	10,37	84.598	5,91	986.215	9,97	586.461	10,34
2010	990.593	9,87	89.537	5,84	1.080.130	9,52	645.115	10,00
2011	1.029.080	3,89	94.694	5,76	1.123.774	4,04	676.390	4,85
2012	1.044.581	1,51	100.191	5,81	1.144.772	1,87	691.960	2,30
2013	1.152.160	10,30	105.494	5,29	1.257.654	9,86	764.659	10,51
2014	1.233.360	7,05	109.897	4,17	1.343.257	6,81	822.928	7,62
2015	1.263.388	2,43	113.321	3,12	1.376.709	2,49	847.652	3,00
2016	1.316.293	4,19	116.768	3,04	1.433.061	4,09	886.344	4,56
2017	1.306.854	-0,72	121.545	4,09	1.428.399	-0,33	884.833	-0,17
2018	1.262.950	-3,36	125.906	3,59	1.388.856	-2,77	860.286	-2,77

Año	Causantes con 18 o más años						Beneficiarios	
	Con discapacidad \geq 65%		Con discapacidad \geq 75%		Total			
	Número	%	Número	%	Número	%	Número	%
2009	105.161	4,35	59.649	2,03	164.810	3,49	160.899	3,55
2010	108.607	3,28	60.833	1,98	169.440	2,81	165.531	2,88
2011	110.834	2,05	62.029	1,97	172.863	2,02	168.999	2,10
2012	113.318	2,24	63.083	1,70	176.401	2,05	172.762	2,23
2013	115.812	2,20	64.101	1,61	179.913	1,99	176.338	2,07
2014	118.218	2,08	65.180	1,68	183.398	1,94	179.924	2,03
2015	120.453	1,89	66.178	1,53	186.631	1,76	183.217	1,83
2016	122.574	1,76	67.363	1,79	189.937	1,77	186.562	1,83
2017	124.728	1,76	68.688	1,97	193.416	1,83	190.119	1,91
2018	126.761	1,63	69.933	1,81	196.694	1,69	193.444	1,75

% Variación porcentual interanual

Gráfico 9.1

Evolución de las prestaciones familiares por hijo a cargo por grupo de edad del causante. Período 2009-2018

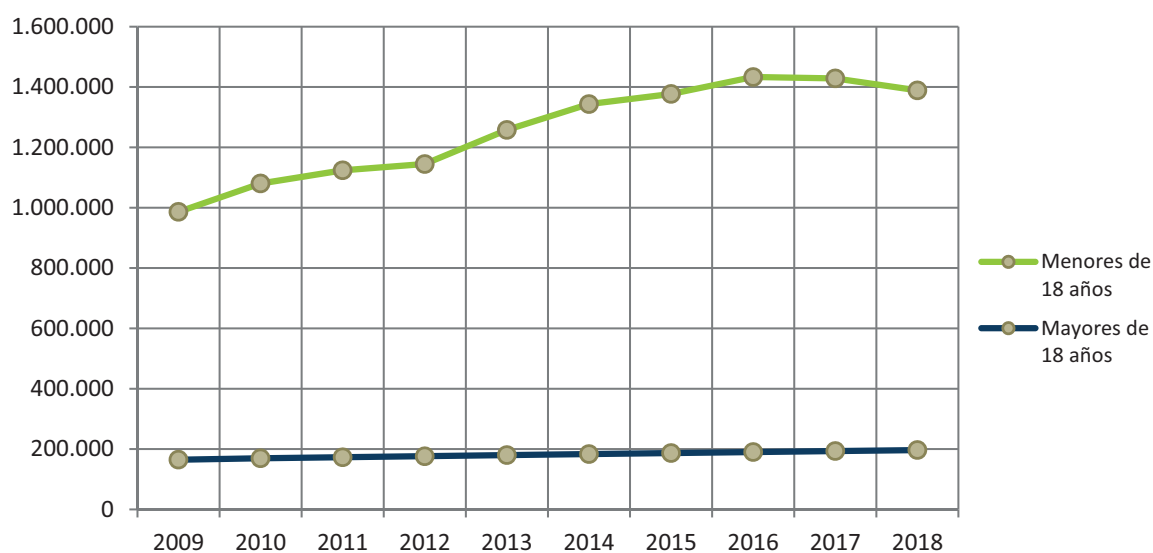



VI

Normativa

ANEXO

VI **NORMATIVA**

NORMATIVA NACIONAL BÁSICA QUE AFECTA AL ÁMBITO DE COMPETENCIAS DEL INSS

- Real Decreto Legislativo 8/2015, de 30 de octubre, por el que se aprueba el Texto Refundido de la Ley General de la Seguridad Social.

I.- NORMAS DE ORGANIZACIÓN Y GESTIÓN

- Real Decreto 2583/1996, de 13 de diciembre, de estructura orgánica y funciones del Instituto Nacional de la Seguridad Social y de modificación parcial de la Tesorería General de la Seguridad Social (última modificación realizada por el Real Decreto 1010/2017, de 1 de diciembre).

II.- NORMAS DE GESTIÓN FINANCIERA

- Orden de 22 de febrero de 1996, para la aplicación y desarrollo del Reglamento General de la gestión financiera de la Seguridad Social, aprobado por el Real Decreto 1391/1995, de 4 de agosto.

III.- NORMAS SOBRE CONVENIOS ESPECIALES

- Orden TAS/2865/2003, de 13 de octubre, por la que se regula el Convenio especial en el Sistema de la Seguridad Social.
- Real Decreto 156/2013, de 1 de marzo, por el que se regula la suscripción de Convenio especial por las personas con discapacidad que tengan especiales dificultades de inserción social.

IV.- NORMAS DE PENSIONES Y OTRAS PRESTACIONES

IV.1. Normas de Asistencia Sanitaria

- Real Decreto-Ley 16/2012, de 20 de abril, de Medidas urgentes para garantizar la sostenibilidad del

Sistema Nacional de Salud y mejorar la calidad y seguridad de sus prestaciones.

- Orden ESS/1452/2012, de 29 de junio, por la que se crea un fichero de datos de carácter personal para la aplicación por el Instituto Nacional de la Seguridad Social de lo previsto en el Real Decreto-Ley 16/2012, de 20 de abril, de medidas urgentes para garantizar la sostenibilidad del Sistema Nacional de Salud y mejorar la calidad y seguridad de sus prestaciones.

- Real Decreto 1192/2012, de 3 de agosto, por el que se regula la condición de asegurado y de beneficiario a efectos de la asistencia sanitaria en España, con cargo a fondos públicos, a través del Sistema Nacional de Salud.

- Real Decreto 576/2013, de 26 de julio, por el que se establecen los requisitos básicos del Convenio especial de prestación de asistencia sanitaria a personas que no tengan la condición de aseguradas ni de beneficiarias del Sistema Nacional de Salud y se modifica el Real Decreto 1192/2012, de 3 de agosto, por el que se regula la condición de asegurado y de beneficiario a efectos de la asistencia sanitaria en España, con cargo a fondos públicos, a través del Sistema Nacional de Salud.

- Real Decreto 81/2014, de 7 de febrero, por el que se establecen normas para garantizar la asistencia sanitaria transfronteriza, y por el que se modifica el Real Decreto 1718/2010, de 17 de diciembre, sobre receta médica y órdenes de dispensación.

- Real Decreto-ley 7/2018, de 27 de julio, sobre el acceso universal al Sistema Nacional de Salud.

IV.2. Normas de Incapacidad Temporal

- Orden de 25 de noviembre de 1966, por la que se regula la colaboración de las empresas en la gestión del Régimen General de la Seguridad Social.

- Orden de 13 de octubre de 1967, por la que se establecen normas para la aplicación y desarrollo de la prestación por Incapacidad Laboral Transitoria (Incapacidad Temporal) en el Régimen General de la Seguridad Social.
- Real Decreto 1993/1995, de 7 de diciembre, por el que se aprueba el Reglamento sobre colaboración de las Mutuas de Accidente de Trabajo y Enfermedades Profesionales de la Seguridad Social.
- Orden de 18 de enero de 1996, para la aplicación y desarrollo del Real Decreto 1300/1995, de 21 de julio, sobre Incapacidades Laborales del Sistema de la Seguridad Social.
- Real Decreto 1430/2009, de 11 de septiembre, por el que se desarrolla reglamentariamente la Ley 40/2007, de 4 de diciembre, de Medidas en materia de Seguridad Social, en relación con la prestación de Incapacidad Temporal.
- Real Decreto 625/2014, de 18 de julio, por el que se regulan determinados aspectos de la gestión y control de los procesos por Incapacidad Temporal en los primeros trescientos sesenta y cinco días de su duración.
- Orden ESS/1187/2015, de 15 de junio, por la que se desarrolla el Real Decreto 625/2014, de 18 de julio, por el que se regulan determinados aspectos de la gestión y control de los procesos por Incapacidad Temporal en los primeros trescientos sesenta y cinco días de su duración.

IV.3. Normas sobre las prestaciones por Maternidad, Paternidad, Riesgo durante el embarazo y Riesgo durante la lactancia natural.

- Real Decreto 295/2009, de 6 de marzo, por el que se regulan las prestaciones económicas del sistema de la Seguridad Social por Maternidad, Paternidad, Riesgo durante el embarazo y Riesgo durante la lactancia natural.

IV.4. Normas sobre la prestación económica por Cuidado de menores afectados por cáncer u otra enfermedad grave.

- Real Decreto 1148/2011, de 29 de julio, para la aplicación y desarrollo, en el sistema de la Seguridad Social, de la prestación económica por Cuidado de menores afectados por cáncer u otra enfermedad grave.

IV.5. Normas de Incapacidad Permanente

- Orden de 15 de abril de 1969, por la que se establecen normas para la aplicación y desarrollo de las prestaciones por Invalidez (Incapacidad Permanente) en el Régimen General de la Seguridad Social.
- Real Decreto 1300/1995, de 21 de julio, por el que se desarrolla, en materia de Incapacidades Laborales del Sistema de la Seguridad Social, la ley 42/1994, de 30 de diciembre, de medidas fiscales, administrativas y de orden social.
- Orden de 18 de enero de 1996, para la aplicación y desarrollo del Real Decreto 1300/1995, de 21 de julio, sobre Incapacidades Laborales del Sistema de la Seguridad Social.
- Orden TAS/4054/2005, de 27 de diciembre, por la que se desarrollan los criterios técnicos para la liquidación de capitales coste de pensiones y otras prestaciones periódicas de la Seguridad Social.
- Real Decreto 1299/2006, de 10 de noviembre, por el que se aprueba el cuadro de enfermedades profesionales en el Sistema de la Seguridad Social y se establecen criterios para su notificación y registro.

IV.6. Normas sobre lesiones permanentes no invalidantes

- Orden ESS/66/2013, de 28 de enero, por la que se actualizan las cantidades a tanto alzado de las indemnizaciones por lesiones, mutilaciones y deformidades de carácter definitivo y no invalidantes.

IV.7. Normas de Jubilación

- Orden de 18 de enero de 1967, por la que se establecen normas para la aplicación y desarrollo de la prestación de Vejez (Jubilación) en el Régimen General de la Seguridad Social.
- Real Decreto 1799/1985, de 2 de octubre, para la aplicación de la Ley 26/1985, de 31 de julio, en la materia de racionalización de las pensiones de Jubilación e Incapacidad Permanente.
- Real Decreto 1647/1997, de 31 de octubre, por el que se desarrollan determinados aspectos de la Ley 24/1997, de 15 de julio, de consolidación y racionalización del Sistema de la Seguridad Social.
- Real Decreto 1131/2002, de 31 de octubre, por el que se regula la Seguridad Social de los trabajadores contratados a tiempo parcial, así como de la Jubilación parcial.
- Real Decreto 1132/2002, de 31 de octubre, de desarrollo de determinados preceptos de la ley 35/2002, de 12 de julio, de medidas para el establecimiento de un sistema de jubilación gradual y flexible.
- Real Decreto 1851/2009, de 4 de diciembre, por el que se desarrolla el artículo 161 bis de la Ley General de la Seguridad Social en cuanto a la anticipación de la jubilación de los trabajadores con discapacidad en grado igual o superior al 45 por ciento.
- Real Decreto 1698/2011, de 18 de noviembre, por el que se regula el régimen jurídico y el procedimiento general para establecer coeficientes reductores y anticipar la edad de jubilación en el Sistema de la Seguridad Social.
- Real Decreto 1716/2012, de 28 de diciembre, de desarrollo de las disposiciones establecidas, en materia de prestaciones, por la ley 27/2011, de 1 de agosto, sobre actualización, adecuación y modernización del Sistema de la Seguridad Social.
- Ley 1/2014, de 28 de febrero, para la protección de los trabajadores a tiempo parcial y otras medidas urgentes en el Orden económico y social.

IV.8. Normas sobre prestaciones por Muerte y Supervivencia.

- Orden de 13 de febrero de 1967, por la que se establecen normas para la aplicación y desarrollo de las prestaciones de Muerte y Supervivencia del Régimen General de la Seguridad Social.
- Real Decreto 900/2018, de 20 de julio, de desarrollo de la disposición adicional trigésima de la ley 27/2011, de 1 de agosto, sobre actualización, adecuación y modernización del Sistema de Seguridad Social, en materia de pensión de Viudedad.

IV.9. Normas sobre Prestaciones Familiares

- Real Decreto 1335/2005, de 11 de noviembre, por el que se regulan las Prestaciones Familiares de la Seguridad Social.

IV.10. Normas sobre Prestaciones por Desempleo

- Real Decreto 625/1985, de 2 de abril, por el que se desarrolla la Ley 31/1984, de 2 de agosto, de protección por Desempleo.

IV.11 Revalorización de Pensiones

- Real Decreto 1079/2017, de 29 de diciembre, sobre revalorización y complementos de pensiones de Clases Pasivas, de las pensiones del Sistema de la Seguridad Social y de otras prestaciones sociales públicas para el ejercicio 2018.
- Real Decreto-ley 28/2018, de 28 de diciembre, para la revalorización de las pensiones públicas y otras medidas urgentes en materia social, laboral y de empleo.

IV.12. Pensiones extraordinarias por actos de terrorismo

- Real Decreto 1576/1990, de 7 de diciembre, por el que se regula la concesión en el Sistema de la Seguridad Social de pensiones extraordinarias motivadas por actos de terrorismo.

IV.13. Prestaciones indebidamente percibidas

- Real Decreto 148/1996, de 5 de febrero, por el que se regula el procedimiento especial para el reintegro de

las prestaciones de la Seguridad Social indebidamente percibidas.

- Orden de 18 de julio de 1997, para el desarrollo del Real Decreto 148/1996, de 5 de febrero, por el que se regula el procedimiento especial para el reintegro de las prestaciones de la Seguridad Social indebidamente percibidas.

IV.14. Pagas extraordinarias

- Real Decreto 771/1997, de 30 de mayo, por el que se establecen reglas de determinación de los importes de las pagas extraordinarias de las pensiones de la Seguridad Social.
- Orden de 25 de junio de 2001, para la aplicación y desarrollo del Real Decreto 771/1997, de 30 de mayo, por el que se establecen reglas de determinación de los importes de las pagas extraordinarias de las pensiones de la Seguridad Social.

IV.15. Registro de Prestaciones Sociales Públicas

- Real Decreto 397/1996, de 1 de marzo, por el que se regula el Registro de Prestaciones Sociales Públicas.
- Orden de 9 de enero de 1997, sobre gestión y funcionamiento del Registro de Prestaciones Sociales Públicas.

V.- PARTICULARIDADES DE LAS PRESTACIONES DE LOS RÉGIMENES ESPECIALES.

V.1. Régimen Especial de Trabajadores por cuenta propia o Autónomos.

- Decreto 2530/1970, de 20 de agosto, por el que se regula el Régimen Especial de la Seguridad Social de los Trabajadores por cuenta propia o Autónomos.
- Orden de 24 de septiembre de 1970, por la que se dictan normas para aplicación y desarrollo del Régimen Especial de la Seguridad Social de los Trabajadores por cuenta propia o Autónomos (última modificación realizada por la Orden ESS/1310/2017, de 28 de diciembre).

- Real Decreto 1273/2003, de 10 de octubre, por el que se regula la cobertura de las contingencias profesionales de los trabajadores incluidos en el Régimen Especial de la Seguridad Social de los trabajadores por cuenta propia o Autónomos, y la ampliación de la prestación por Incapacidad Temporal para los Trabajadores por cuenta propia.
- Real Decreto 1541/2011, de 31 de octubre, por el que se desarrolla la Ley 32/2010, de 5 de agosto, por la que se establece un sistema específico de protección por cese de actividad de los Trabajadores Autónomos.
- Ley 6/2017, de 24 de octubre, de reformas urgentes del trabajo autónomo (BOE 25/10).

V.2. Régimen Especial de la Minería del Carbón

- Decreto 298/1973, de 8 de febrero, sobre actualización del Régimen Especial de la Seguridad Social para la Minería del Carbón, de acuerdo con la ley 24/1972, de 21 de junio, de financiación y perfeccionamiento del Régimen General de la Seguridad Social.
- Orden de 3 de abril de 1973, para la aplicación y desarrollo del decreto 298/1973, de 8 de febrero, sobre actualización del Régimen Especial de la Seguridad Social para la Minería del Carbón.

DISPOSICIONES GENERALES MÁS IMPORTANTES PUBLICADAS EN EL BOE EN 2018 EN MATERIA DE ACCIÓN PROTECTORA DE LA SEGURIDAD SOCIAL

- Real Decreto 257/2018, de 4 de mayo, por el que se modifica el Real Decreto 1299/2006, de 10 de noviembre, por el que se aprueba el cuadro de Enfermedades Profesionales en el Sistema de la Seguridad Social y se establecen criterios para su notificación y registro.
- Ley 6/2018, de 3 de julio, de Presupuestos Generales del Estado para el año 2018.
- Real Decreto 900/2018, de 20 de julio, de desarrollo de la disposición adicional trigésima de la ley 27/2011, de 1 de agosto, sobre actualización, adecuación y modernización del Sistema de Seguridad Social, en materia de Pensión de Viudedad.
- Real Decreto-ley 7/2018, de 27 de julio, sobre el acce-

so universal al Sistema Nacional de Salud.

- Real Decreto 950/2018, de 27 de julio, por el que se modifica el Real Decreto 625/1985, de 2 de abril, por el que se desarrolla la Ley 31/1984, de 2 de agosto, de Protección por Desempleo.
- Real Decreto-ley 20/2018, de 7 de diciembre, de medidas urgentes para el impulso de la competitividad económica en el sector de la industria y el comercio en España.
- Real Decreto 1449/2018, de 14 de diciembre, por el que se establece el coeficiente reductor de la edad de jubilación en favor de los policías locales al servicio de las entidades que integran la Administración local.
- Real Decreto-ley 26/2018, de 28 de diciembre, por el que se aprueban medidas de urgencia sobre la creación artística y la cinematografía.
- Real Decreto-ley 28/2018, de 28 de diciembre, para la revalorización de las pensiones públicas y otras medidas urgentes en materia social, laboral y de empleo.

NORMATIVA INTERNACIONAL

Convenios Bilaterales

Andorra:

- Convenio de Seguridad Social entre el Reino de España y el Principado de Andorra, de 9 de noviembre de 2001.
- Acuerdo Administrativo de 9 de noviembre de 2001, para la aplicación del Convenio de Seguridad Social entre el Reino de España y el Principado de Andorra.

Argentina:

- Convenio de Seguridad Social entre el Reino de España y la República Argentina, de 28 de enero de 1997.
- Protocolo de 21 de marzo de 2005, complementario al Convenio de Seguridad Social entre el Reino de España y la República Argentina, de 28 de enero de 1997.
- Acuerdo Administrativo de 3 de diciembre de 1997,

para la aplicación del Convenio de Seguridad Social entre la República Argentina y el Reino de España.

Australia:

- Convenio entre España y Australia sobre Seguridad Social, de 31 de enero de 2002.
- Acuerdo Administrativo de 20 de diciembre de 2002, para la aplicación del Convenio entre España y Australia sobre Seguridad Social.

Brasil:

- Convenio de Seguridad Social entre el Reino de España y la República federativa de Brasil, de 16 de mayo de 1991, modificado por Convenio complementario de revisión de 24 de julio de 2012.
- Convenio de 14 de mayo de 2002, complementario al Convenio de Seguridad Social entre la República federativa de Brasil y el Reino de España de 16 de mayo de 1991.
- Acuerdo Administrativo de 23 de noviembre de 2005, para la aplicación del Convenio de Seguridad Social entre el Reino de España y la República federativa de Brasil.

Cabo Verde:

- Convenio de Seguridad Social entre el Reino de España y la República de Cabo Verde, de 23 de noviembre de 2012.
- Acuerdo Administrativo de 23 de noviembre de 2012, para la aplicación del Convenio de Seguridad Social entre el Reino de España y la República de Cabo Verde.

Canadá:

- Convenio sobre Seguridad Social entre España y Canadá, de 10 de noviembre de 1986.
- Acuerdo Administrativo de 10 de noviembre de 1986, para la aplicación del Convenio sobre Seguridad Social entre España y Canadá.

Chile:

- Convenio de Seguridad Social entre el Reino de España y la República de Chile, de 28 de enero de 1997.
- Convenio de 14 de mayo de 2002, complementario al Convenio de Seguridad Social entre la República de Chile y el Reino de España de 28 de enero de 1997.
- Acuerdo Administrativo de 28 de enero de 1997, para la aplicación del Convenio de Seguridad Social entre el Reino de España y la República de Chile.
- Convenio sobre Seguridad Social entre España y los Estados Unidos de América, de 30 de septiembre de 1986.
- Acuerdo Administrativo de 30 de septiembre de 1986, para la aplicación del Convenio sobre Seguridad Social entre España y los Estados Unidos de América.

Filipinas:

- Convenio de Seguridad Social entre el Reino de España y la República de Filipinas, de 12 de noviembre de 2002.

Japón:

- Convenio de Seguridad Social entre España y Japón, de 12 de noviembre de 2008.
- Acuerdo Administrativo de 30 de julio de 2010, para la aplicación del Convenio de Seguridad Social entre España y Japón.

Marruecos:

- Convenio sobre Seguridad Social entre España y el Reino de Marruecos, de 8 de noviembre de 1979.
- Acuerdo Administrativo de 8 de febrero de 1984, para la aplicación del Convenio sobre Seguridad Social entre España y el Reino de Marruecos.

Méjico:

- Convenio de Seguridad Social entre el Reino de España y los Estados Unidos Mexicanos, de 25 de abril de 1994.
- Convenio de 8 de abril de 2003, complementario al Convenio de Seguridad Social entre el Reino de España y los Estados Unidos Mexicanos, de 25 de abril de 1994.
- Acuerdo Administrativo de 28 de noviembre de 1994, para la aplicación del Convenio de Seguridad Social entre el Reino de España y los Estados Unidos Mexicanos.

Paraguay:

China:

- Convenio de Seguridad Social entre el Reino de España y la República Popular China de 19 de mayo de 2017.
- Acuerdo Administrativo para la aplicación del Convenio de Seguridad Social entre el Reino de España y la República Popular China de 19 de mayo de 2017.

Colombia:

- Convenio de Seguridad Social entre el Reino de España y la República de Colombia, de 6 de septiembre de 2005.
- Acuerdo Administrativo de 29 de enero de 2008, para la aplicación del Convenio de Seguridad Social entre el Reino de España y la República de Colombia.

Corea:

- Convenio de Seguridad Social entre el Reino de España y la República de Corea, de 14 de julio de 2011.
- Acuerdo Administrativo de 22 de octubre de 2012, para la aplicación del Convenio de Seguridad Social entre el Reino de España y la República de Corea.

Ecuador:

- Convenio de Seguridad Social entre el Reino de España y la República del Ecuador, de 4 de diciembre de 2009.
- Acuerdo Administrativo de 18 de julio de 2011, para la aplicación del Convenio entre el Reino de España y la República del Ecuador.

Estados Unidos de América:

- Convenio de Seguridad Social entre la República del Paraguay y el Reino de España, de 24 de junio de 1998.

- Acuerdo Administrativo de 15 de septiembre de 2016, para la aplicación del Convenio de Seguridad Social entre la República del Paraguay y el Reino de España.

Perú:

- Convenio de Seguridad Social entre el Reino de España y la República del Perú, de 16 de junio de 2003.

- Acuerdo Administrativo de 18 de abril de 2007, para la aplicación del Convenio de Seguridad Social entre la República del Perú y el Reino de España.

República Dominicana:

- Convenio de Seguridad Social entre el Reino de España y la República Dominicana, de 1 de julio de 2004.

Rusia:

- Convenio de Seguridad Social entre el Reino de España y la Federación de Rusia, de 11 de abril de 1994.

- Acuerdo Administrativo de 12 de mayo de 1995, para la aplicación del Convenio de Seguridad Social entre el Reino de España y la Federación de Rusia.

Túnez:

- Convenio de Seguridad Social entre el Reino de España y la República de Túnez, de 26 de febrero de 2001.

- Acuerdo Administrativo de 9 de septiembre de 2004, para la aplicación del Convenio de Seguridad Social entre el Reino de España y la República de Túnez.

- Acuerdo particular relativo al reembolso de los gastos de asistencia sanitaria entre el Reino de España y la República de Túnez, anejo al Acuerdo Administrativo para la aplicación del Convenio de Seguridad Social entre el Reino de España y la República de Túnez.

Ucrania:

- Convenio sobre Seguridad Social entre el Reino de España y Ucrania, de 7 de octubre de 1996.

- Acuerdo Administrativo de 17 de enero de 2001, para

la aplicación del Convenio de Seguridad Social entre España y Ucrania.

Uruguay:

- Convenio de Seguridad Social entre el Reino de España y la República Oriental del Uruguay, de 1 de diciembre de 1997.

- Convenio de 8 de septiembre de 2005, complementario al Convenio de Seguridad Social entre la República Oriental del Uruguay y el Reino de España, de 1 de diciembre de 1997.

- Acuerdo Administrativo de 24 de julio de 2000, para la aplicación del Convenio de Seguridad Social entre el Reino de España y la República Oriental del Uruguay.

Venezuela:

- Convenio de Seguridad Social entre España y Venezuela, de 12 de mayo de 1988.

- Acuerdo Administrativo de 5 de mayo de 1989, para la aplicación del Convenio de Seguridad Social entre España y Venezuela.

Convenio Multilateral Iberoamericano de Seguridad Social (CMISS)

- Convenio Multilateral Iberoamericano de Seguridad Social, de 10 de noviembre de 2007.

- Acuerdo de aplicación del Convenio Multilateral Iberoamericano de Seguridad Social, de 11 de septiembre de 2009.

Reglamentos de la Comunidad Europea en materia de Seguridad Social:

- Reglamento (CEE) nº 1408/71 del Consejo, de 14 de junio de 1971, relativo a la aplicación de los regímenes de Seguridad Social a los trabajadores por cuenta ajena, a los trabajadores por cuenta propia y sus familias que se desplazan dentro de la comunidad.

- Reglamento (CEE) nº 574/72 del Consejo, de 21 de marzo de 1972, por el que se establecen las modalidades de aplicación del Reglamento (CEE) nº 1408/71, relativo a la aplicación los regímenes de Se-

guridad Social a los trabajadores por cuenta ajena, a los trabajadores por cuenta propia y sus familias que se desplazan dentro de la comunidad.

- Reglamento (CE) nº 859/2003 del Consejo, de 14 de mayo de 2003, por el que se amplían las disposiciones del Reglamento (CEE) nº 1408/71 y del Reglamento (CEE) nº 574/72 a los nacionales de terceros países que, debido únicamente a su nacionalidad, no estén cubiertos por las mismas.
- Reglamento (CE) nº 883/2004 del Parlamento Europeo y del Consejo de 29 de abril de 2004, sobre la Coordinación de los Sistemas de Seguridad Social.



ÍNDICE GENERAL



ÍNDICE GENERAL

PRESENTACIÓN

1. ORGANIZACIÓN

1.1 El Instituto Nacional de la Seguridad Social. Competencias y estructura organizativa	7
1.2 Órganos de participación en el control y vigilancia de la gestión. El Consejo General y su Comisión Ejecutiva	10
1.2.1 Consejo General: Atribuciones y composición	10
1.2.2 Comisión Ejecutiva del Consejo General: Atribuciones y composición	11
1.2.3 Asuntos tratados	12
1.2.4 Comisiones Ejecutivas Provinciales	13
1.3 Medios personales y materiales	13
1.3.1 Plantillas	13
1.3.2 Red de Centros	16

2. ACTIVIDADES DE GESTIÓN DESARROLLADAS EN 2018

2.1 Información y atención al ciudadano	19
2.1.1 Información presencial	19
2.1.2 Información telefónica Línea 901. Centro de Atención Telefónica y Telemática (CATT)	21
2.1.3 Información a través de Internet	21
2.1.4 Sede electrónica de la Seguridad Social (SEDESS)	22
2.1.5 Tu Seguridad Social	23
2.1.6 Sistemas de apoyo a los servicios de información. Portal de información general I-CONSULTO	24
2.1.7 Campañas divulgativas e informativas	24
2.1.8 Publicaciones	25
2.1.9 Información escrita a organismos, instituciones y particulares	26
2.2 Gestión de prestaciones económicas	26
2.2.1 Pensiones	26
2.2.2 Asistencia Sanitaria	28
2.2.3 Incapacidad Temporal y otras prestaciones a corto plazo	34
2.2.4 Prestaciones económicas y sociales del Síndrome Tóxico	35
2.2.5 Actuaciones de coordinación de las Unidades Médicas	35
2.2.6 Actuaciones en la gestión de las prestaciones	37
2.2.7 Actuaciones en el área internacional	38
2.3 Gestión de recursos humanos y materiales	39
2.3.1 Actividades en relación con el régimen jurídico del personal	39
2.3.2 Formación	41
2.3.3 Acción Social	45
2.3.4 Prevención de riesgos y salud laboral	45
2.3.5 Fondo especial de Mutualidades de Funcionarios de la Seguridad Social	48
2.3.6 Actuaciones en materia de contratación administrativa	49
2.3.7 Gestión de recursos materiales.....	50

2.4	Gestión económica y presupuestaria	50
2.4.1	Desarrollo de la ejecución del presupuesto. Datos globales	50
2.4.2	Desarrollo de la ejecución del presupuesto en Transferencias Corrientes	51
2.4.3	Desarrollo de la ejecución del presupuesto para Gastos de personal, Gastos corrientes en bienes y servicios y Gastos financieros	55
2.4.4	Desarrollo de la ejecución del presupuesto en Inversiones y Activos financieros	55
2.4.5	Fondo de maniobra	55
2.5	Control, seguimiento y evaluación de la gestión	56
2.5.1	Control y seguimiento de las prestaciones económicas	56
2.5.2	Actividades de la Inspección de Servicios	59
3.	APOYO TÉCNICO Y ASESORAMIENTO	
3.1	Calidad y comunicación interna	62
3.1.1	Calidad de los servicios de atención e información	62
3.1.2	Despliegue y aseguramiento del modelo EFQM de excelencia	63
3.1.3	Control y seguimiento de las Quejas y Sugerencias	64
3.1.4	Seguimiento de los compromisos de la Carta de Servicios	64
3.1.5	Actividades en materia de comunicación interna	64
3.2	Ordenación normativa y asistencia jurídica	65
3.2.1	Proyectos normativos	65
3.2.2	Informes jurídicos emitidos y estudios realizados	66
3.2.3	Actuaciones en el área internacional	66
3.2.4	Actividades relacionadas con el régimen jurídico de la gestión de prestaciones	68
3.3	Estudios económicos	69
3.3.1	Actuaciones en el orden financiero-actuarial	69
3.3.2	Actuaciones en materia estadística	69
4.	ACTUACIONES EN EL ORDEN JURISDICCIONAL	
4.1	Actuaciones en el orden jurisdiccional en representación y defensa del Instituto Nacional de la Seguridad Social. Litigiosidad en general	71
4.1.1	Jurisdicción social. Número de procesos y recursos	71
4.1.2	Sentencias notificadas a la Entidad	71
4.1.3	Procesos en otras jurisdicciones	73
	ANEXO I. LIQUIDACIÓN DEL PRESUPUESTO, BALANCE Y CUENTA DE RESULTADO ECONÓMICO-PATRIMONIAL	75
	ANEXO II. PENSIONES DEL SISTEMA DE LA SEGURIDAD SOCIAL A 31 DE DICIEMBRE DE 2018	96
	ANEXO III. ALTAS INICIALES Y BAJAS DEFINITIVAS DE PENSIONES EN EL AÑO 2018	142
	ANEXO IV. SERIES ANUALES	148
	ANEXO V. PRESTACIONES FAMILIARES POR HIJO A CARGO	179
	ANEXO VI. NORMATIVA	185
	Normativa Nacional básica que afecta al ámbito de competencias del Instituto Nacional de la Seguridad Social .	186
	Disposiciones generales más importantes publicadas en el BOE en 2018 en materia de acción protectora de la Seguridad Social	189
	Normativa Internacional	190

ÍNDICE DE CUADROS

1. ORGANIZACIÓN

1.1 Dotaciones en las relaciones de puestos de trabajo	14
1.2 Plantilla efectiva a 31-12-2018	14
1.3 Distribución territorial de la plantilla efectiva por grupos de cuerpos y escalas	15
1.4 Distribución de los CAISS según ámbito de influencia	16

2. ACTIVIDADES DE GESTIÓN DESARROLLADAS EN 2018

2.1 Cuantificación global de los actos informativos	19
2.2 Evolución del portal I-CONSULTO	24
2.3 Trámite de expedientes de pensiones. Área nacional	27
2.4 Distribución de los expedientes de pensiones por Muerte y Supervivencia	27
2.5 Indicadores de gestión de las pensiones	27
2.6 Trámite de expedientes de pensiones. Área internacional	28
2.7 Distribución porcentual del trámite de expedientes de pensiones en función del lugar de instrucción ...	28
2.8 Altas por reconocimiento de la condición de asegurado o de beneficiario de Asistencia Sanitaria previa solicitud del interesado	29
2.9 Nuevos reconocimientos del derecho a Asistencia Sanitaria. Desglose por provincias. Datos a 31-12-2018	29
2.10 Asegurados y beneficiarios con derecho a Asistencia Sanitaria a prestar por el Sistema Público de Salud. Datos a 31-12-2018	30
2.11 Emisión de tarjetas sanitarias europeas (TSE) y certificados provisionales sustitutorios (CPS)	30
2.12 Asistencia Sanitaria al amparo de la normativa internacional. Cargos emitidos y recibidos	31
2.13 Asistencia Sanitaria al amparo de la normativa internacional. Abonos recibidos y efectuados	32
2.14 Asistencia Sanitaria al amparo de la normativa internacional. Número de formularios emitidos y recibidos .	33
2.15 Trámite de expedientes de Incapacidad Temporal. Pago directo. INSS	34
2.16 Trámite de expedientes de otras prestaciones a corto plazo	34
2.17 Trámite de expedientes de afectados por el Síndrome Tóxico	35
2.18 Acción formativa. Distribución por competencias y modalidad de impartición	42
2.19 Acción formativa. Distribución por género, tipo de empleo y grupo	44
2.20 Prestaciones en vigor y datos de gestión del Fondo Especial de Mutualidades de funcionarios de la Seguridad Social	48
2.21 Ejecución del presupuesto. Ejercicio 2018	51
2.22 Comparación entre el presupuesto y las obligaciones contraídas	51
2.23 Ejecución del presupuesto en pensiones por clases de pensión	52
2.24 Ejecución del presupuesto en prestaciones por Maternidad, Paternidad y Riesgos durante el embarazo y la lactancia natural	54
2.25 Ejecución presupuestaria en otras prestaciones	54
2.26 Ejecución presupuestaria en Inversiones reales	55
2.27 Grado de cumplimiento de los objetivos establecidos para cada CC AA para el control de la Incapacidad Temporal. Programa de Actividades	57
2.28 Grado de cumplimiento de los objetivos establecidos para cada CC AA para el control de la Incapacidad Temporal. Programa de Racionalización del gasto	57
2.29 Controles médicos de Incapacidad Temporal realizados el año 2018	58
2.30 Actuaciones Inspectoras. Ejercicio 2018	60

3. APOYO TÉCNICO Y ASESORAMIENTO

3.1 Dimensiones de la calidad del servicio según el modelo SERVQUAL. Valoración de las expectativas ..	62
--	----

4. ACTUACIONES CONTENCIOSAS Y CONSULTIVAS DEL SERVICIO JURÍDICO DE LA ADMINISTRACIÓN DE LA SEGURIDAD SOCIAL

4.1 Jurisdicción social. Número de procesos y recursos	71
4.2 Jurisdicción social. Número de sentencias	72
4.3 Jurisdicción social. Relación entre el número de sentencias favorables y el número total de sentencias	72

ANEXO I. LIQUIDACIÓN DEL PRESUPUESTO DEL EJERCICIO Y DOCUMENTACIÓN CONTABLE

5.1 Cuenta de liquidación del presupuesto de gastos. Clasificación funcional por programas	76
5.2 Balance de situación	92
5.3 Cuenta de resultado económico-patrimonial	94

ANEXO II. PENSIONES DEL SISTEMA DE LA SEGURIDAD SOCIAL A 31 DE DICIEMBRE DE 2018

6.1 Pensiones en vigor por clases y regímenes	99
6.2 Pensiones de Incapacidad Permanente en vigor por grados y regímenes	100
6.3 Pensiones en vigor por clases, Comunidades Autónomas y Provincias. Total Sistema.....	101
6.4 Pensiones en vigor por clases, Comunidades Autónomas y Provincias. Régimen General	103
6.5 Pensiones en vigor por clases, Comunidades Autónomas y Provincias. R.E. de Trabajadores Autónomos	105
6.6 Pensiones en vigor por clases, Comunidades Autónomas y Provincias. R.E. de Trabajadores del Mar .	107
6.7 Pensiones en vigor por clases, Comunidades Autónomas y Provincias. R.E. de la Minería del Carbón.	109
6.8 Pensiones en vigor por clases, Comunidades Autónomas y Provincias. Accidentes de Trabajo	111
6.9 Pensiones en vigor por clases, Comunidades Autónomas y Provincias. Enfermedades Profesionales .	113
6.10 Pensiones en vigor por clases, Comunidades Autónomas y Provincias. SOVI	115
6.11 Pensiones de Incapacidad Permanente en vigor por grados, Comunidades Autónomas y Provincias. Total Sistema	117
6.12 Pensiones en vigor por clase, sexo y grupos de edad. Total Sistema.....	119
6.13 Pensiones en vigor por clase, sexo y grupos de edad. Régimen General	121
6.14 Pensiones en vigor por clase, sexo y grupos de edad. R.E. de Trabajadores Autónomos	122
6.15 Pensiones en vigor por clase, sexo y grupos de edad. R.E. de Trabajadores del Mar	123
6.16 Pensiones en vigor por clase, sexo y grupos de edad. R.E. de la Minería del Carbón.....	124
6.17 Pensiones en vigor por clase, sexo y grupos de edad. Accidentes de Trabajo	125
6.18 Pensiones en vigor por clase, sexo y grupos de edad. Enfermedades Profesionales.....	126
6.19 Pensiones en vigor por clase, sexo y grupos de edad. SOVI	127
6.20 Pensiones en vigor por clases y tramos de cuantía. Total Sistema	128
6.21 Pensiones en vigor por clases y tramos de cuantía. Régimen General	129
6.22 Pensiones en vigor por clases y tramos de cuantía. R.E. de Trabajadores Autónomos	130
6.23 Pensiones en vigor por clases y tramos de cuantía. R.E. de Trabajadores del Mar	131
6.24 Pensiones en vigor por clases y tramos de cuantía. R.E. de la Minería del Carbón	132
6.25 Pensiones en vigor por clases y tramos de cuantía. Accidentes de Trabajo.....	133
6.26 Pensiones en vigor por clases y tramos de cuantía. Enfermedades Profesionales.....	134
6.27 Pensiones en vigor por clases y tramos de cuantía. SOVI	135
6.28 Importe mensual de las pensiones en vigor por clases, conceptos y regímenes	136
6.29 Distribución porcentual del importe mensual de las pensiones en vigor por clases, conceptos y regímenes..	137

6.30 Pensiones en vigor con complemento por mínimos, por clases y regímenes	138
6.31 Pensiones en vigor tramitadas al amparo de norma internacional por clases y país del convenio	140
6.32 Pensiones en vigor abonadas a residentes en el extranjero por clases y país de residencia	141

ANEXO III. ALTAS INICIALES Y BAJAS DEFINITIVAS DE PENSIONES

7.1 Altas iniciales de pensiones contributivas del Sistema de la Seguridad Social por clases y regímenes..	144
7.2 Bajas definitivas de pensiones contributivas del Sistema de la Seguridad Social por clases y regímenes	144
7.3 Altas iniciales de pensiones por regímenes y sexo	145
7.4 Bajas definitivas de pensiones por regímenes y sexo	145
7.5 Altas iniciales/bajas definitivas de pensiones con complemento por mínimos y relación con el total de altas iniciales/bajas definitivas. Distribución por clases de pensión	146
7.6 Altas iniciales/ bajas definitivas de pensiones con complemento por mínimos y relación con el total de altas iniciales/bajas definitivas. Distribución por regímenes	147

ANEXO IV. SERIES ANUALES

8.1 Evolución de las pensiones contributivas en vigor por clases. Período 1999-2018, con datos a 31 de diciembre de cada año. Total Sistema	152
8.2 Evolución del número de pensiones en vigor. Período 2009-2018, con datos a 31 de diciembre de cada año. Total Sistema	154
8.3 Evolución del número de pensiones en vigor. Período 2009-2018, con datos a 31 de diciembre de cada año. Régimen General	154
8.4 Evolución del número de pensiones en vigor. Período 2009-2018, con datos a 31 de diciembre de cada año. R.E. de Trabajadores Autónomos	154
8.5 Evolución del número de pensiones en vigor. Período 2009-2018, con datos a 31 de diciembre de cada año. R.E. Agrario Cuenta Ajena	155
8.6 Evolución del número de pensiones en vigor. Período 2009-2018, con datos a 31 de diciembre de cada año. R.E. de Trabajadores del Mar	155
8.7 Evolución del número de pensiones en vigor. Período 2009-2018, con datos a 31 de diciembre de cada año. R.E. de la Minería del Carbón	155
8.8 Evolución del número de pensiones en vigor. Período 2009-2018 , con datos a 31 de diciembre de cada año. R.E. de Empleados de Hogar	156
8.9 Evolución del número de pensiones en vigor. Período 2009-2018, con datos a 31 de diciembre de cada año. Accidentes de Trabajo	156
8.10 Evolución del número de pensiones en vigor. Período 2009-2018, con datos a 31 de diciembre de cada año. Enfermedades Profesionales	156
8.11 Evolución del número de pensiones en vigor. Período 2009-2018, con datos a 31 de diciembre de cada año. SOVI	157
8.12 Evolución del número de pensiones de Incapacidad Permanente por grados. Período 2009-2018, con datos a 31 de diciembre de cada año. Total Incapacidad Sistema	159
8.13 Evolución del número de pensiones de Incapacidad Permanente por grados. Período 2009-2018, con datos a 31 de diciembre de cada año. Régimen General	159
8.14 Evolución del número de pensiones de Incapacidad Permanente por grados. Período 2009-2018, con datos a 31 de diciembre de cada año. R.E. de Trabajadores Autónomos	159
8.15 Evolución del número de pensiones de Incapacidad Permanente por grados. Período 2009-2018, con datos a 31 de diciembre de cada año. R.E. Agrario Cuenta Ajena	160

8.16 Evolución del número de pensiones de Incapacidad Permanente por grados. Período 2009-2018, con datos a 31 de diciembre de cada año. R.E. de Trabajadores del Mar	160
8.17 Evolución del número de pensiones de Incapacidad Permanente por grados. Período 2009-2018, con datos a 31 de diciembre de cada año. R.E. de la Minería del Carbón	160
8.18 Evolución del número de pensiones de Incapacidad Permanente por grados. Período 2009-2018, con datos a 31 de diciembre de cada año. R.E. de Empleados de Hogar	161
8.19 Evolución del número de pensiones de Incapacidad Permanente por grados. Período 2009-2018, con datos a 31 de diciembre de cada año. Accidentes de Trabajo	161
8.20 Evolución del número de pensiones de Incapacidad Permanente por grados. Período 2009-2018, con datos a 31 de diciembre de cada año. Enfermedades Profesionales	161
8.21 Evolución del número de pensiones de Incapacidad Permanente por grados. Período 2009-2018, con datos a 31 de diciembre de cada año. SOVI	162
8.22 Evolución del número anual de altas iniciales y bajas definitivas. Período 2009-2018. Total Sistema.....	164
8.23 Evolución del número anual de altas iniciales y bajas definitivas. Período 2009-2018. Régimen General	165
8.24 Evolución del número anual de altas iniciales y bajas definitivas. Período 2009-2018. R.E. de Trabajadores Autónomos	166
8.25 Evolución del número anual de altas iniciales y bajas definitivas. Período 2009-2018. R.E. Agrario Cuenta Ajena	167
8.26 Evolución del número anual de altas iniciales y bajas definitivas. Período 2009-2018. R.E. de Trabajadores del Mar	168
8.27 Evolución del número anual de altas iniciales y bajas definitivas. Período 2009-2018. R.E. de la Minería del Carbón	169
8.28 Evolución del número anual de altas iniciales y bajas definitivas. Período 2009-2018. R. E. de Empleados de Hogar	170
8.29 Evolución del número anual de altas iniciales y bajas definitivas. Período 2009-2018. Accidentes de Trabajo	171
8.30 Evolución del número anual de altas iniciales y bajas definitivas. Período 2009-2018. Enfermedades Profesionales	172
8.31 Evolución del número anual de altas iniciales y bajas definitivas. Período 2009-2018. SOVI	173
8.32 Evolución de las altas iniciales y bajas definitivas con complemento por mínimos. Período 2015-2018. Distribución por clases	174
8.33 Evolución de las altas iniciales y bajas definitivas con complemento por mínimos. Período 2015-2018. Distribución por regímenes	175
8.34 Evolución de la nómina mensual de pensiones según conceptos. Período 2009-2018, con datos a 31 de diciembre	176
8.35 Evolución del número de pensiones con complemento por mínimos y del porcentaje sobre total de pensiones en vigor por clases. Período 2009-2018, con datos a 31 de diciembre	177
8.36 Relación pensiones/pensionistas. Período 2009-2018	177

ANEXO V. PRESTACIONES FAMILIARES POR HIJO A CARGO

9.1 Prestaciones familiares por hijo o menor acogido a cargo, por grados de discapacidad, por Comunidades Autónomas y Provincias, con datos a diciembre de 2018	181
9.2 Número de beneficiarios de prestaciones familiares por hijo o menor acogido a cargo, por Comunidades Autónomas y Provincias, con datos a diciembre de 2018	183
9.3 Evolución de las prestaciones familiares por hijo o menor acogido a cargo, por grados de discapacidad. Período 2009-2018	184

ÍNDICE DE GRÁFICOS

1. ORGANIZACIÓN

1.1 Distribución porcentual de la plantilla efectiva por grupos de adscripción	14
1.2 Evolución de la plantilla efectiva por grupos de adscripción. Período 2016-2018	14
1.3 Centros activos (CAISS) a 31-12-2018	17

2. ACTIVIDADES DE GESTIÓN DESARROLLADAS EN 2018

2.1 Distribución porcentual de los actos informativos. Prestaciones y regímenes	19
2.2 Prestaciones en vigor del Síndrome Tóxico	35
2.3 Zonas básicas de formación	42
2.4 Evolución de la acción formativa. Período 2011-2018. Ediciones y Asistentes	44
2.5 Evolución del gasto en Incapacidad Temporal. Período 2009-2018	53

3. APOYO TÉCNICO Y ASESORAMIENTO

3.1 Evaluación de la calidad de los servicios. Nuevos perceptores de prestaciones económicas: pensiones y subsidios	63
3.2 Evaluación de la calidad de los servicios. Pensionistas	63

4. ACTUACIONES EN EL ORDEN JURISDICCIONAL

4.1 Evolución del número de procesos en la jurisdicción social. Período 2016-2018	73
4.2 Evolución del número de sentencias en la jurisdicción social. Período 2016-2018	73

ANEXO II. PENSIONES DEL SISTEMA DE LA SEGURIDAD SOCIAL A 31 DE DICIEMBRE DE 2018

6.1 Distribución porcentual del número de pensiones por clases	99
6.2 Distribución porcentual del importe de las pensiones por clases	99
6.3 Distribución porcentual del número de pensiones de Incapacidad Permanente por grados	100
6.4 Distribución porcentual del número de pensiones de Incapacidad Permanente por sexo y grupos de edad	120
6.5 Distribución porcentual del número de pensiones de Jubilación por sexo y grupos de edad	120
6.6 Distribución porcentual del número de pensiones de Viudedad por sexo y grupos de edad	120
6.7 Distribución porcentual del número de pensiones de Orfandad por sexo y grupos de edad	120
6.8 Distribución porcentual del número de pensiones de Favor de Familiares por sexo y grupos de edad ..	120
6.9 Pensión media por sexo y clases. Total Sistema	120
6.10 Porcentaje de pensiones en vigor con complemento por mínimos por clases	138
6.11 Porcentaje de pensiones en vigor con complemento por mínimos por regímenes	138
6.12 Porcentaje del complemento por mínimo sobre total de pensión por clases	139
6.13 Porcentaje del complemento por mínimo sobre total de pensión por regímenes	139

ANEXO III. ALTAS INICIALES Y BAJAS DEFINITIVAS DE PENSIONES

7.1 Altas iniciales y bajas definitivas de pensiones por clases	146
7.2 Altas iniciales y bajas definitivas de pensiones por regímenes	147

ANEXO IV. SERIES ANUALES

8.1 Evolución del número de pensiones en vigor en términos de variación porcentual interanual. Período 1999-2018. Por clases	150
8.2 Evolución del importe de la pensión media en términos de variación porcentual interanual. Período 1999-2018. Por clases	151
8.3 Evolución del número de pensiones en vigor en términos de variación porcentual interanual. Período 2009-2018. Por regímenes	158

8.4	Evolución del número de pensiones de Incapacidad Permanente en términos de variación porcentual interanual. Período 2009-2018. Por grados de Incapacidad	163
8.5	Evolución del número anual de altas iniciales y bajas definitivas. Total Sistema. Período 2009-2018.....	164
8.6	Evolución del número anual de altas iniciales y bajas definitivas. Régimen General. Período 2009-2018	165
8.7	Evolución del número anual de altas iniciales y bajas definitivas. R.E. de Trabajadores Autónomos. Período 2009-2018	166
8.8	Evolución del número anual de altas iniciales y bajas definitivas. R.E. Agrario Cuenta Ajena. Período 2009-2018	167
8.9	Evolución del número anual de altas iniciales y bajas definitivas. R.E. de Trabajadores del Mar. Período 2009-2018.	168
8.10	Evolución del número anual de altas iniciales y bajas definitivas. R.E. de la Minería del Carbón. Período 2009-2018.	169
8.11	Evolución del número anual de altas iniciales y bajas definitivas. R.E. Empleados de Hogar. Período 2009-2018	170
8.12	Evolución del número anual de altas iniciales y bajas definitivas. Accidentes de Trabajo. Período 2009-2018	171
8.13	Evolución del número anual de altas iniciales y bajas definitivas. Enfermedades Profesionales. Período 2009-2018	172
8.14	Evolución del número anual de altas iniciales y bajas definitivas. SOVI. Período 2009-2018	173
8.15	Evolución de la distribución porcentual de la nómina mensual de pensiones según conceptos. Período 2009-2018	176
8.16	Evolución del porcentaje de pensiones con complemento por mínimos sobre total de pensiones en vigor. Período 2009-2018, con datos a 31 de diciembre. Por clases	178

ANEXO V. PRESTACIONES FAMILIARES POR HIJO A CARGO

9.1	Evolución del número de prestaciones familiares por hijo a cargo, por grupo de edad del causante. Período 2009-2018	184
-----	---	-----