

LA PROTECCIÓ SOCIAL EN EL SECTOR MARITIMOPESQUER

(LLEI 47/2015, DE 21 D'OCTUBRE)

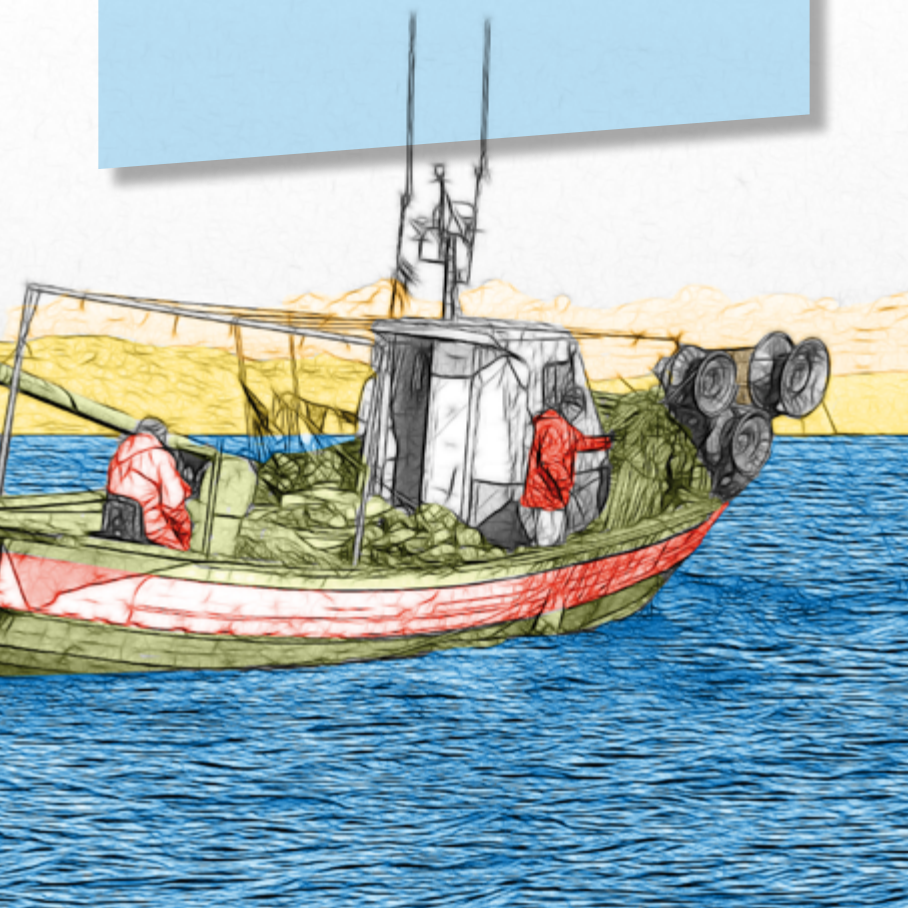

LA PROTECCIÓN SOCIAL EN EL SECTOR MARITIMOPESQUER



Foto: Steve Maskell

(Llei 47/2015, de 21 d'octubre)

3 INTRODUCCIÓ

4 LA NOVA REGULACIÓ DEL CAMP
D'APLICACIÓ DEL RÈGIM ESPECIAL
DEL MAR

Quins són els principals objectius perseguits per la llei?

Quin és la principal novetat?

6 TREBALLADORS PER COMPTE D'ALTRI

Quins col·lectius no canvien?

Quins col·lectius apareixen?

8 TREBALLADORS PER COMPTE PROPI

Quins col·lectius no canvien?

Quins col·lectius apareixen?

Quines són les peculiaritats dels autònoms del mar?

Quins són els requisits d'inclusió en el grup segon i tercer de cotització dels treballadors per compte propi?

Qui tenen la consideració de familiars col·laboradors dels treballadors per compte propi?

14 PROTECCIÓ ESPECÍFICA

Què succeeix amb la protecció específica dels Treballadors del Mar?

SEGUINT LES RECOMANACIONS DE LA COMISSIÓ PER A LA REFORMA DE LES ADMINISTRACIONS PÚBLIQUES (CORA), L'INSTITUT SOCIAL DE LA MARINA, EN EL SEU AFANY DE MILLORAR LA GESTIÓ DEL COL·LECTIU DE TREBALLADORS DEL SECTOR MARITIMO-PESQUER, VA INICIAR FA MESOS LA TASCA DE RACIONALITZAR LA NORMATIVA EXISTENT EN LES MATÈRIES DE LA SEUA COMPETÈNCIA ELABORANT UNA LLEI QUE SUBSTITUEIX EL TEXT REFÓS DE LES LLEIS 116/1969, DE 30 DE DESEMBRE I 24/1972, DE 21 DE JUNY, AIXÍ COM EL REGLAMENT GENERAL DE LA DITA LLEI, APROVAT PEL DECRET 1867/1970, DE 9 DE JULIOL.

PER MITJÀ DE LA LLEI 47/2015, DE 21 D'OCTUBRE ES, DEROGA UNA NORMA DE MÉS DE 40 ANYS D'ANTIGUITAT I DESACTUALITZADA EN MOLTS DELS SEUS PRECEPTES.

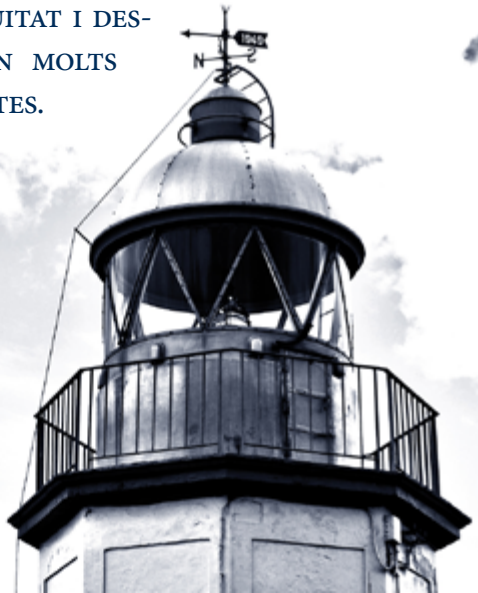

LA NOVA REGULACIÓ DEL CAMP D'APLICACIÓ DEL RÈGIM ESPECIAL DEL MAR

Quins són els principals objectius perseguits per la llei?

- ▶ Definir el camp d'aplicació del Règim Especial de la Seguretat Social dels Treballadors del Mar atenent a les peticions fetes per les organitzacions, a la doctrina jurisprudencial, als canvis organitzatius, i a la mateixa evolució del sector marítimopesquer.
- ▶ Aclarir la resta de les funcions de l'ISM, i definir el concepte de beneficiari de la protecció social.

Quin és la principal novetat?

- ▶ S'ha configurat el règim especial amb dos grans col·lectius:
 - ▶ Treballadors per compte d'altri.
 - ▶ Treballadors per compte propi.

Dedicats tant a pesca, aqüicultura, marina mercant o busseig professional.

- ▶ Se suprimeixen fórmules jurídiques fictícies, com és el cas dels treballadors assimilats a compte alié, que es transformen en treballadors autònoms.

TREBALLADORS PER COMPTE D'ALTRI

Quins col·lectius no canvien?

- ▶ **Treballadors** que realitzen, a bord d'embarcacions enrolats com a tècnics o tripulants, una activitat de marina mercant, de pesca marítima en qualsevol de les seues modalitats, de tràfic interior de ports i en embarcacions esportives i de recreació.
- ▶ **Extractors de productes del mar.**
- ▶ **Estibadors portuaris definits** de forma estricta com aquells que realitzen les activitats que integren el servei portuari de manipulació de mercaderies.
- ▶ Treballs de caràcter administratiu, tècnic o subaltern de les empreses maritimopesqueres i de les confraries de pescadors i altres organitzacions del sector.

Quins col·lectius apareixen?

- ▶ Personal que presta els seus serveis en plataformes fixes o artefactes susceptibles de realitzar operacions d'exploració o explotació de recursos marins.
- ▶ Personal d'investigació, observadors de pesca i personal de seguretat a bord d'una embarcació.
- ▶ **Activitats d'aqüicultura**, excloent-ne els desenvolupats en zona terrestre.
- ▶ **Bussejadors amb titulació professional en activitats industrials**. S'hi inclou l'activitat docent per a l'obtenció d'aquesta titulació.
- ▶ **Bussejadors extractors de recursos marins**.
- ▶ **Xarcers i xarcieres**. Se'ls inclou de forma expressa.
- ▶ Treballs administratius, tècnics i subalterns d'empreses estibadores i d'entitats de posada a disposició d'estibadors amb activitat exclusiva en l'àmbit portuari.
- ▶ **Els pràctics de port podran** quedar enquadrats com a treballadors per compte d'altri, per compte propi o assimilats a compte alié.

TREBALLADORS PER COMPTE PROPI

Quins col·lectius no canvien?

Els treballadors que es dediquen a l'extracció de **productes del mar, els xarriors i xarrieres, així com els armadors de xicotetes embarcacions** que no excedisquen 10 TRB enrolats com a tècnics o tripulants.

Quins col·lectius apareixen?

Els treballadors que es dediquen a qualsevol d'aquestes activitats:

▶ Activitats maritimopesqueres a **bord** de les embarcacions o vaixells que s'indiquen a continuació, enrolats com a tècnics o tripulants:

- ▶ De marina mercant.
- ▶ De pesca marítima, en qualsevol de les seues modalitats, i amb independència del tonatge de l'embarcació.
- ▶ De tràfic interior de ports.
- ▶ Esportives i de recreació.

- ▶ **Aqüicultura** desenvolupada en zona marítima o maritimoterrestre.
- ▶ Els mariscadors, recollidors de percebes, recollidors d'algues i anàlegs.
- ▶ *Neskatillas* i *empacadoras*, com a especialitat de la província de Bizkaia.
- ▶ **Bussejadors extractors de recursos marins.**
- ▶ **Bussejadors amb titulació professional en activitats industrials, incloent-hi l'activitat docent per a l'obtenció de la dita titulació.**
- ▶ **Pràctics de port.**

Queden exclosos els bussejadors amb titulacions esportivorecreatives.

L'activitat s'ha de realitzar de forma habitual, personal i directa, fora de l'àmbit de direcció i organització d'una altra persona i a títol lucratiu.

Es deixa oberta la possibilitat d'inclusió en el règim a qualsevol altre col·lectiu de treballadors que exercisca una activitat marítimopesquera i la inclusió de la qual en aquest règim siga determinada pel Ministeri d'Ocupació i Seguretat Social.

Quines són les peculiaritats dels autònoms del mar?

Les seues peculiaritats es troben en la seua classificació als efectes de cotització i en la cobertura de la incapacitat temporal, de les contingències comunes i de les contingències professionals.

Els treballadors s'enquadraran en tres grups a aquests efectes.

PRIMER

- ▶ S'enquadraran els autònoms de marina mercant, aqüicultura i pesca en embarcacions que excedisquen 150 TRB o retribuïts a salari.
- ▶ Cotitzaran de manera semblant als treballadors inclosos en el RETA.
- ▶ Aquests treballadors, excepte en situacions de pluriactivitat permeses, tindran inclosa amb caràcter obligatori la cobertura per incapacitat temporal, i incorporaran també de forma obligatòria la protecció per les contingències d'accidents de treball i malalties professionals amb l'ISM o amb una mútua col·laboradora amb la Seguretat Social.

SEGON

- ▶ S'enquadraran els autònoms de pesca que exercisquen la seua activitat a bord d'embarcacions compreses entre 10 i 150 TRB enrolats en aquestes com a tècnics o tripulants i sent retribuïts a la part, aplicant-los als efectes de cotització els coeficients correctors.
- ▶ Igualment que en el cas anterior, tindran inclosa de forma obligatòria la cobertura

d'incapacitat temporal i de les contingències d'accident de treball i malalties professionals amb l'ISM o amb una mútua col·laboradora amb la Seguretat Social.

TERCER

► S'hi enquadren els autònoms de pesca que exercisquen la seua activitat a bord d'embarcacions de fins a 10 TRB, estant enrolats en aquestes com a tècnics o tripulants i sent retribuïts a la part, així com mariscadors, recollidors de percebes, recollidors d'algues i anàlegs, bussejadors extractors de recursos marins, xarriers i xarrieres, *neskatillas*, *empacadores*, aplicant-los als efectes de cotització els coeficients correctors.

► Si bé, tenen de forma obligatòria **la cobertura d'incapacitat temporal i de les contingències professionals poden** optar per l'ISM o una mútua col·laboradora amb la Seguretat Social per a tal protecció, estan obligats a concertar amb l'ISM la protecció de les contingències comunes i tindran obligació de cotitzar per la contingència de formació professional.

Quins són els requisits d'inclusió en el grup segon i tercer de cotització dels treballadors per compte propi?

Els ingressos obtinguts de tals activitats hauran de constituir el seu mitjà **fonamental de vida**, encara que amb caràcter ocasional o permanent realitzen altres treballs no específicament maritimopesquers determinants o no de la seua inclusió en qualsevol altre dels règims del sistema de la Seguretat Social.

En el cas d'autònoms de pesca embarcats, el sistema de retribució adoptat, a salari o a la part, vincularà per igual tots els membres de la tripulació, inclòs l'armador.

L'aplicació dels coeficients correctors en la cotització serà incompatible **amb qualsevol** altra bonificació o reducció en la cotització, i aconseguiran tal incompatibilitat també als treballadors per compte d'altri.

Qui tenen la consideració de familiars col·laboradors dels treballadors per compte propi?

El cònjuge i els parents per consanguinitat o afinitat fins al segon grau inclusivament, de qualsevol dels treballadors per compte propi, que treballen amb ells en les seues explotacions de forma habitual, convisquen amb el cap de família i en depenguen econòmicament, llevat que es demostre la seua condició d'assalariats.

Per a ser considerat com a familiar col·laborador en els **grups segon i tercer** de cotització serà requisit imprescindible que realitze idèntica **activitat** que el titular de l'explotació.

PROTECCIÓ ESPECÍFICA

Què succeeix amb la protecció específica dels Treballadors del Mar?

Es defineixen, per primera vegada en una norma amb rang legal, els beneficiaris d'aquesta protecció social específica, és a dir, aquelles persones que desenvolupen o pretenguen **desenvolupar** una activitat laboral en el sector maritimopesquer.

Per tant, s'hi inclouen com beneficiaris no sols aquells treballadors que queden enquadrats en el REM sinó també a aquells que **pretenen** incorporar-se al sector maritimopesquer i que, per a això, han de rebre la corresponent formació o obtindre el reconeixement mèdic exigít per a embarcar-se.

D'altra banda, s'integren com a prestacions incloses en aquesta protecció social específica aquelles que van quedar **fora** de la consideració de serveis socials de la Seguretat Social en 1978 i les que presta l'Institut Social de la Marina en compliment de normativa internacional: sanitat marítima (reconeixements mèdics d'embarcament marítim; inspecció de les condicions sanitàries de les embarcacions, incloent-hi el control de les farmacioles a bord, etc.), acció social (serveis assistencials per al sosteniment i repatriació en casos d'abandó, naufragi o fet anàleg) i formació professional marítima i sanitària.

Edita

Instituto Social de la Marina

NIPO: 273 -15 - 058 - 4

Depósito Legal: M -37552 -2015

Diseño y realización

Estudio Fraile de Tejada

Reservados todos los derechos: Ni la totalidad ni parte de este folleto pueden reproducirse o transmitirse por medios electrónicos o mecánicos, así como las fotografías o ilustraciones sin permiso escrito del Instituto Social de la Marina.

Toda la información de este folleto queda al amparo de la ley vigente de Propiedad Intelectual.

CENTRES PROVINCIALS DE SANITAT MARÍTIMA

A CORUÑA Avda. Ramón y Cajal, 2. 15006. Tel: 881 909 800 * **ALACANT** Moll de Ponent, 2. 03001. Tel: 965 923 971 * **ALMERIA** Muelle Puerto Pesquero, s/n. 04002. Tel: 950 620 147 * **BARCELONA** Albareda, 1. 08004. Tel: 934 439 603 * **BIZKAIA (Bilbao)** Virgen de Begoña, 32. 48006. Tel: 944 739 020 * **CADIZ** Avda. de Vigo, s/n. 11006. Tel: 956 206 053 * **CARTAGENA (Murcia)** Paseo Alfonso XII, s/n. 30202. Tel: 968 502 433 * **CASTELLÓ** Plaza Mikel Peris i Segarra, s/n. 12100. Tel: 964 285 408 * **CEUTA** Avda. Cañonero Dato, 20. 51001. Tel: 956 500 240 * **GIJON (Asturias)** Celestino Junquera, 19. 33201 Tel: 985 309 170 * **DONOSTIA (Gipuzkoa)** Hermanos Otamendi, 13. 20014. Tel: 943 483 574 * **HUELVA** Avda. Hispanoamérica, 9. 21001. Tel: 959 257 411 * **LUGO** Ronda Múxico Xosè Castiñeira, 10 Bajo. 27002. Tel: 982 225 010 * **MADRID** Gaztambide, 85. 28003. Tel: 914 412 530 * **MALAGA** Pasillo del Matadero, 4 (Puente del Carmen). 29002. Tel: 952 359 361 * **MELILLA** Avda. de la Marina Española, 7. 52001. Tel: 951 764 378 * **ILLES BALEARS (Palma de Mallorca)** Moll Vell, 15. 07012. Tel: 971 725 606 * **LAS PALMAS DE GRAN CANARIA (Las Palmas)** León y Castillo, 322. 35007. Tel: 928 494 645 * **CANTABRIA (Santander)** Avda. Sotileza, 8. 39009. Tel: 942 319 518 * **SEVILLA** Fernando IV, 1. 41011. Tel: 954 286 028 * **TARRAGONA** Francesc Bastos, 19. 43005. Tel: 977 191 000 * **SANTA CRUZ DE TENERIFE** Avda. de Anaga, s/n. 38001. Tel: 922 598 931 * **VALENCIA** Avda. del Puerto, 300. 46024. Tel: 963 359 914 * **VIGO (Pontevedra)** Avda. de Orillamar, 51. 36202. Tel: 986 216 100 * **VILAGARCIA DA AROUSA (Pontevedra)** Avda. da Mariña, 23. 36600. Tel: 986 568 363

CENTRES LOCALS DE SANITAT MARÍTIMA

ALGECIRAS (Cádiz) c/ Del Muro, 11. 11201. Tel: 956 651 656 * **AVILES (Gijón)** Avda. Conde de Guadalhorce, 97. 33400. Tel: 985 567 403 * **BARBATE (Cádiz)** Avda. del Generalísimo, s/n. 11160. Tel: 956 430 579 * **BERMEO (Bizkaia)** Nardiz Tar Benanzio, 7. 48370. Tel: 946 882 972 * **BURELA (Lugo)** Rosalía de Castro, 20. 27880. Tel: 982 585 813 * **CARBONERAS (Almería)** Avda. del Faro de Mesa Roldan, 98. 04140. Tel: 950 454 195 * **CELEIRO (Lugo)** Avda. Gerardo Harguindey Banet, 7. 27863. Tel: 982 561 561 * **CORCUBIÓN (A Coruña)** A Viña, 5. 15310. Tel: 981 746 204 * **FERROL (A Coruña)** Ctra. Alta do Porto, 25. 15401. Tel: 981 357 947 * **ISLA CRISTINA (Huelva)** Avda. Federico Silva Muñoz, s/n. 21410. Tel: 959 343 863 * **MUROS (A Coruña)** Porta da Vila, 16. 15250. Tel: 981 826 162 * **NOIA (A Coruña)** Avda. de la República Arxentina, 21. 15200. Tel: 981 821 500 * **ONDARROA (Bizkaia)** Ibai-Ondo, 6. 48700. Tel: 944 984 320 * **PALMÓS (Girona)** Plaça de la Catifa, 3. 17230. Tel: 972 312 178 * **PONTEVEDRA** Simón Bolívar, 3. 36003. Tel: 986 845 963. * **ROSES (Girona)** Avda. Tarragona, 83. 17480. Tel: 972 154 705 * **SANTOÑA (Cantabria)** Méndez Núñez, 1. 39740. Tel: 942 660 650 * **SANTA UXIA DE RIVEIRA (Vilagarcia da Arousa)** Praza dos Mariñeiros, 8. 15960. Tel: 981 870 540

