

2017

INSTITUTO NACIONAL
DE LA SEGURIDAD SOCIAL

INFORME ESTADÍSTICO

La memoria de actividades del INSS

www.seg-social.es



MINISTERIO
DE TRABAJO, MIGRACIONES
Y SEGURIDAD SOCIAL

SECRETARÍA DE ESTADO
DE LA SEGURIDAD SOCIAL



ÍNDICE DE CONTENIDOS

PRESENTACIÓN

1. Organización
 2. Actividades de Gestión desarrolladas en 2017
 3. Apoyo técnico y asesoramiento
 4. Actuaciones en el orden jurisdiccional
- ANEXO I Liquidación del presupuesto, balance y cuenta de resultado económico-patrimonial
- ANEXO II Pensiones del Sistema de la Seguridad Social
- ANEXO III Altas iniciales y bajas definitivas de pensiones
- ANEXO IV Series anuales
- ANEXO V Prestaciones familiares por hijo a cargo
- ANEXO VI Normativa

Publicación incluida en el programa editorial del suprimido Ministerio de Empleo y Seguridad Social y editada por el Ministerio de Trabajo, Migraciones y Seguridad Social, (de acuerdo con la reestructuración ministerial establecida por Real Decreto 355/2018, de 6 de junio).



Presentación

PRESENTACIÓN

El Instituto Nacional de la Seguridad Social. Misión, visión y valores

El Instituto Nacional de la Seguridad Social (INSS), creado por el Real Decreto-Ley 36/1978, de 16 de noviembre, es una Entidad Gestora dotada de personalidad jurídica propia, adscrita al Ministerio de Empleo y Seguridad Social a través de la Secretaría de Estado de la Seguridad Social.

Su estructura está compuesta por cincuenta y dos direcciones provinciales y los centros de atención e información (CAISS) dependientes de las mismas. Su filosofía queda enmarcada en el Plan Estratégico del INSS, que recoge las líneas de actuación que el Instituto va a impulsar en los próximos años para mejorar el servicio que presta a sus clientes y su aportación al conjunto de la sociedad.

Misión

Gestionar y administrar las prestaciones económicas del sistema de la Seguridad Social, con excepción de aquellas cuya gestión está atribuida al Instituto de Migraciones y Servicios Sociales o servicios competentes de las Comunidades Autónomas, así como el reconocimiento del derecho a la asistencia sanitaria, con independencia de que la legislación aplicable tenga naturaleza nacional o internacional.

Visión

El Instituto quiere ser percibido como organización de referencia, satisfaciendo las expectativas de nuestros clientes, obteniendo al mismo tiempo la mejor valoración social y económica.

Valores

El INSS es una organización pública:

- Transparente
- Proactiva

- Orientada a la satisfacción de sus clientes
- Integrada por personas motivadas, comunicadas y que actúan en equipos de trabajo
- Que basa su actividad en la ética en el trabajo
- Que se apoya en la competencia, el aprendizaje y la generación de valor
- Que promueve la innovación y la mejora continua
- Que adopta la alternativa más eficiente
- Que busca la cooperación y el conocimiento compartido
- Que acoge la responsabilidad social

Líneas estratégicas

El INSS ha definido un Plan Estratégico durante el período 2016-2018, que dirige su acción a hacer posible la transformación y adaptación de sus servicios. Se convierte de esta manera en la principal herramienta de dirección y toma de decisiones de la organización. Su desarrollo con éxito requiere del esfuerzo y la implicación de todos sus miembros. Ello comporta una evaluación permanente y una revisión, análisis, comparación y aprendizaje que permitirá ir incorporando nuevas acciones para dar respuesta a las necesidades que surjan a lo largo de su vigencia.

El Plan recoge las principales líneas de actuación que el Instituto va a impulsar en los próximos años para mejorar el servicio que presta a sus clientes y su aportación al conjunto de la sociedad:

- Refuerzo del liderazgo
- Gestión del cambio y mejora continua
- Optimización del servicio al cliente
- Implicación de las personas

- Fortalecimiento de alianzas y optimización de recursos
 - Optimización de los resultados a través de la mejora continua de los procesos
 - Contribuir a la consecución de un futuro sostenible.
- Las líneas de actuación se despliegan en una serie de objetivos estratégicos, entre los que figuran por su mayor importancia, los que se relacionan a continuación:

- Consolidar un nuevo modelo de atención, basado en un servicio más eficiente
- Dinamización de la organización con la participación activa de las personas
- Promover la transparencia

- Gestión y optimización de los procesos a través de la mejora continua
- Gestión eficiente de los recursos humanos y materiales
- Asegurar una comunicación externa e interna fluida, abierta, accesible y dinámica, tanto con los clientes y la sociedad como con los empleados del INSS.

En base a estos objetivos estratégicos se configura un elenco de objetivos operativos en nuestra Entidad que se organizan en sus principales áreas de actividad. El resultado de esta gestión por objetivos tiene su reflejo dentro del sistema retributivo del INSS, que adopta la fórmula de productividad por cumplimiento de objetivos dirigida a primar rendimientos vinculados a la consecución de los objetivos fijados.

Actuaciones más relevantes desarrolladas durante el ejercicio	Datos básicos
Pensiones en vigor a 31 de diciembre	9.572.436
Prestaciones gestionadas en 2017	1.770.279
Presupuesto total	127.855,69 millones de €
Gasto en prestaciones económicas	127.272,66 millones de €
Plantilla	11.053
Clientes atendidos presencialmente	8.477.233
Consultas telefónicas atendidas	1.250.426
Consultas atendidas en el buzón de la página web	27.811
Trámites realizados a través del Registro Electrónico	607.907

Principales novedades en materia de acción protectora y atención al ciudadano

Con respecto a la acción protectora, destaca la publicación de la Ley 6/2017, de 24 de octubre, de reformas urgentes del trabajo autónomo (BOE 25/10), que articula medidas para facilitar la cotización y reducir las cargas administrativas a los trabajadores autónomos, favorecer la conciliación entre la vida laboral y familiar, e introduce mejoras en los derechos colectivos de estos trabajadores.

En la línea de acercamiento al ciudadano, el INSS ha seguido incrementando el catálogo de servicios de la plataforma TU SEGURIDAD SOCIAL, que pone a disposición de los ciudadanos un espacio privado con información relevante de su relación con la Seguridad Social, carrera de cotización y derechos adquiridos o en proceso de adquisición.

En 2017 se han introducido las siguientes mejoras:

- Posibilidad de personalizar la duración de la prestación de paternidad.
- Mejoras del informe obtenido a través del simulador de jubilación.
- Posibilidad de anexas documentación no aportada en el momento de realizar la solicitud de maternidad o paternidad.

Durante el año se registraron más de 14.100.000 accesos a los diferentes servicios de este portal y se han activado en el sistema CI@ve para la identificación de usuarios 1.093.941 ciudadanos.

Por último, en el ámbito internacional se han celebrado 14 jornadas informativas en colaboración con los organismos internacionales de Seguridad Social de Alemania, Suiza, y Francia, en las que han participado informadores de diversas Direcciones Provinciales de este Instituto.

Datos estadísticos

La segunda parte del presente documento, "Datos Estadísticos", recoge la información sobre las prestaciones económicas presentada en cuatro apartados: Pensiones del Sistema de Seguridad Social al final del ejercicio, Altas iniciales y bajas definitivas de pensiones, Series anuales y Prestaciones familiares por hijo a cargo. Esta información, que se elabora a partir de los datos que ofrece la Gerencia de Informática de la Seguridad Social, se facilita diferenciando regímenes, clases de pensión y, en algunas ocasiones, desagregada por Comunidades Autónomas y provincias.



1 Organización

1

ORGANIZACIÓN

1.1 Competencias y estructura organizativa

Competencias

El Real Decreto 1010/2017, de 1 de diciembre, por el que se modifica el Real Decreto 2583/1996 de 13 de diciembre, de estructura orgánica y funciones del Instituto Nacional de la Seguridad Social y de modificación parcial de la Tesorería General de la Seguridad Social, encomienda al INSS la gestión y administración de las prestaciones económicas del Sistema de la Seguridad Social, con excepción de aquellas cuya gestión esté atribuida al Instituto de Mayores y Servicios Sociales o Servicios competentes de las Comunidades Autónomas y, específicamente, le atribuye competencia en las siguientes materias:

- El reconocimiento y control del derecho a las prestaciones económicas del Sistema de Seguridad Social en su modalidad contributiva, sin perjuicio de las competencias atribuidas al Servicio Público de Empleo Estatal en materia de prestaciones de protección por desempleo y al Instituto Social de la Marina en relación con el Régimen Especial de los Trabajadores del Mar.
- El reconocimiento y control del derecho a la asignación económica por hijo o menor a cargo.
- El reconocimiento y control del derecho a la maternidad y otras prestaciones familiares, en su modalidad no contributiva.
- El reconocimiento y control de la condición de persona asegurada y beneficiaria, ya sea como titular, familiar o asimilado, a efectos de su cobertura sanitaria.
- En el ámbito internacional, la participación en la medida y con el alcance que se le atribuya por el Ministerio de Empleo y Seguridad Social, en la negociación y ejecución de los Convenios Internacionales de Seguridad Social, así como la pertenencia a asociaciones y organismos internacionales.
- La gestión del Fondo Especial de Mutualidades de Funcionarios de la Seguridad Social.
- La gestión y funcionamiento del Registro de Prestaciones Sociales Públicas.

- La gestión de las prestaciones económicas y sociales del síndrome tóxico.
- La gestión ordinaria de sus recursos humanos, en la medida y con el alcance que determine el Ministerio de Empleo y Seguridad Social.
- La gestión ordinaria de los medios materiales asignados a su misión.
- La realización de cuantas otras funciones le estén atribuidas legal o reglamentariamente, o le sean encomendadas por el Ministerio de Empleo y Seguridad Social.

Estructura organizativa

El Instituto Nacional de la Seguridad Social, se estructura en los siguientes Órganos Directivos:

- De participación en el control y vigilancia de la gestión: Consejo General y Comisión Ejecutiva (de su composición y actividades se da cuenta en el apartado 1.2).
- De dirección: Dirección General, Secretaría General y Subdirecciones Generales.

La gestión del Instituto se realiza, en el ámbito nacional, a través de la Dirección General, la Secretaría General y las distintas Subdirecciones Generales; en el ámbito provincial, a través de las Direcciones Provinciales y de los Centros de Atención e Información de la Seguridad Social (CAISS) dependientes de las mismas.

El Real Decreto 1010/2017, de 1 de diciembre, redistribuye algunas competencias entre las distintas Unidades dependientes de la Dirección General, teniendo en cuenta el criterio de racionalización de estructuras y sin suponer carga alguna o restricción de derechos para los ciudadanos.

A 31 de diciembre de 2017, hay 24 provincias en las que la responsabilidad de las funciones encomendadas a la Tesorería General y al Instituto Nacional de la Seguridad Social recae en una única persona, que ejerce simultáneamente como Director Provincial de ambos organismos.

Por lo que respecta a los CAISS, a 31 de diciembre, el Instituto dispone de una red de 435 centros activos, de ellos 107 son urbanos y 328 comarcales.

Organigrama

DE LA DIRECCIÓN GENERAL DEL INSS. AÑO 2017

DIRECCIÓN GENERAL DEL INSS

Gabinete Técnico

Vocal Asesor

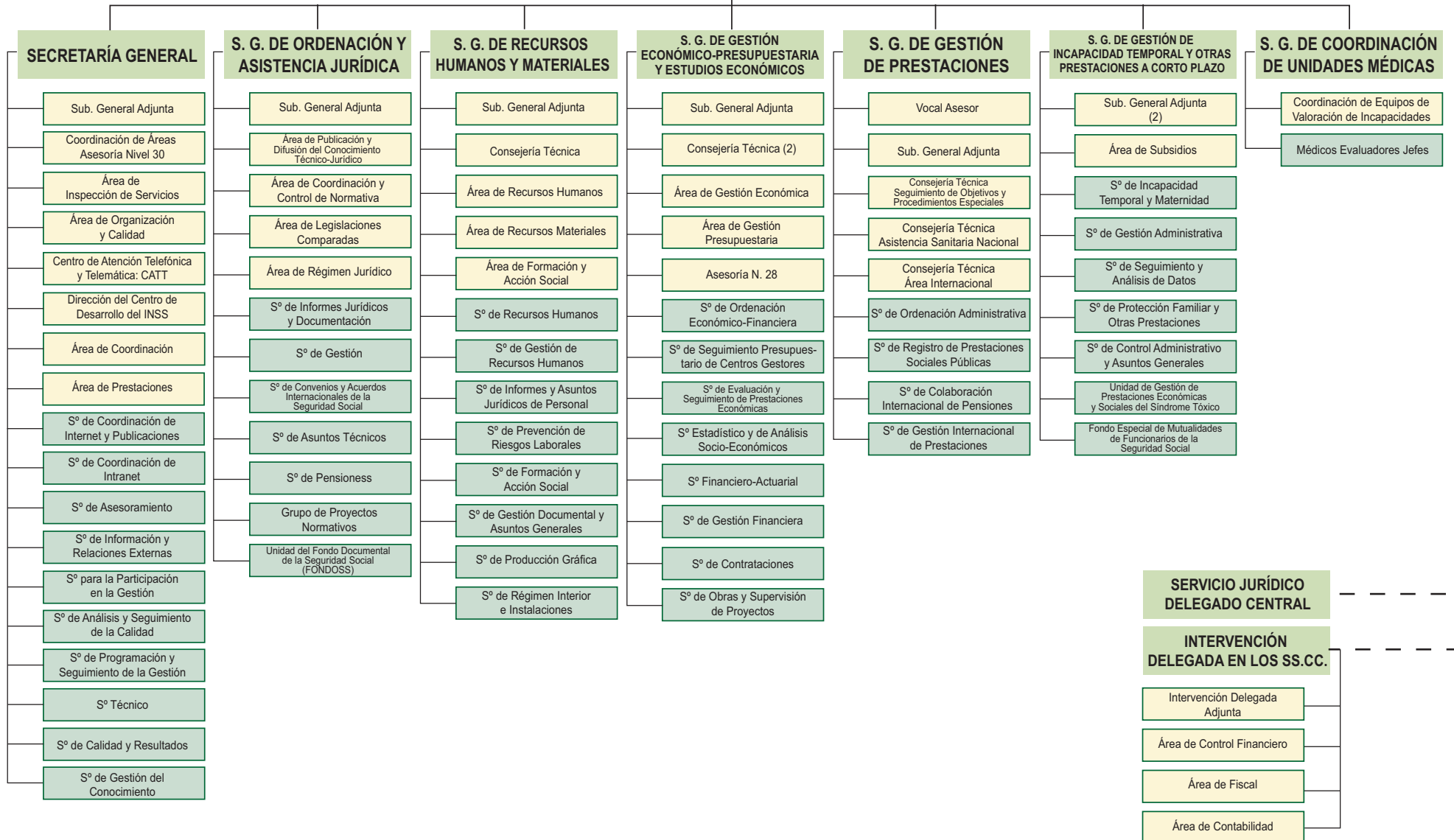

Organigrama

SERVICIOS CENTRALES Y DIRECCIONES PROVINCIALES

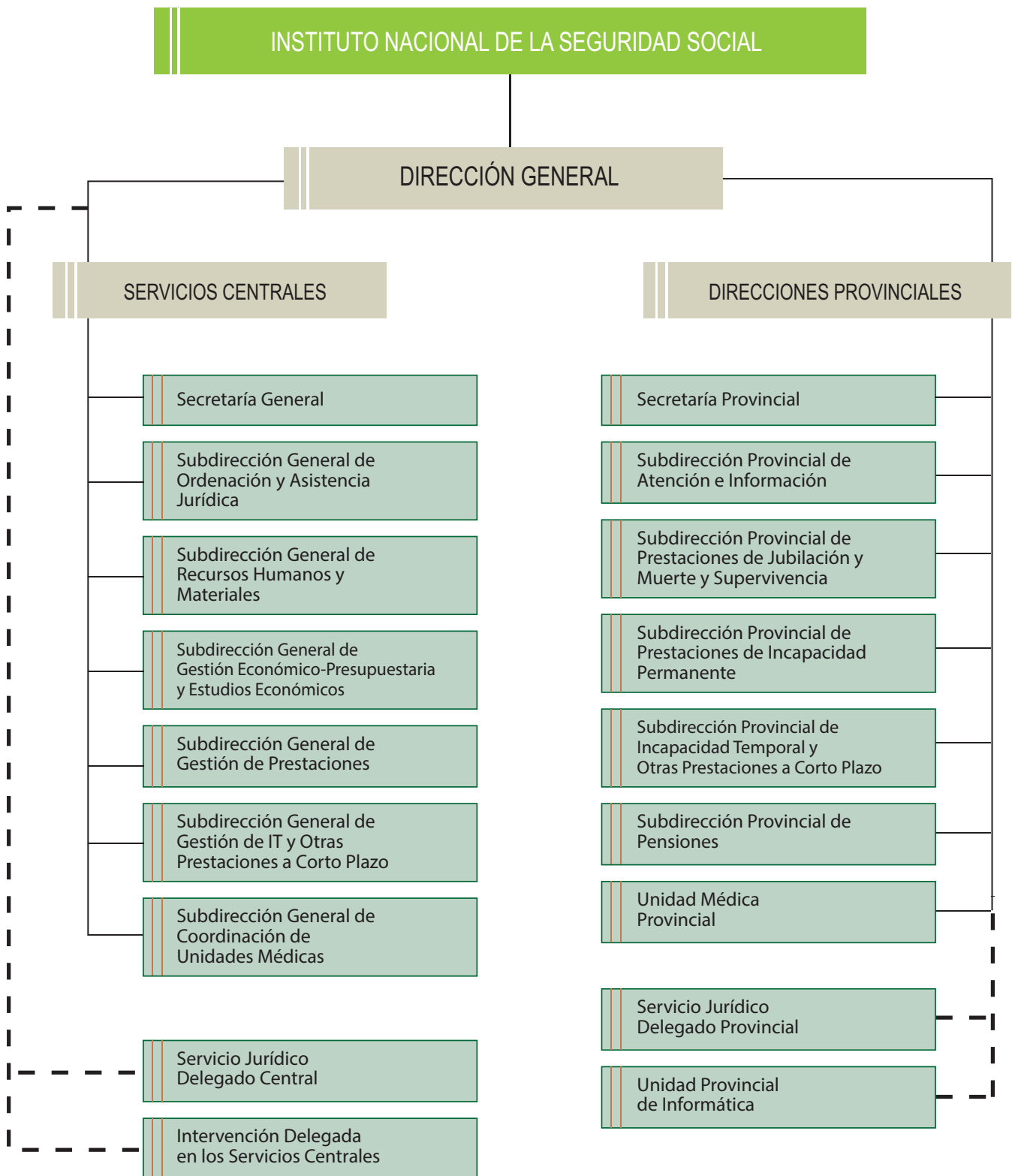

El número y denominación de las Subdirecciones Provinciales puede variar en función de su volumen de gestión.

1.2 Órganos de participación en el control y vigilancia de la gestión. El Consejo General y su Comisión Ejecutiva.

1.2.1 Consejo General: Composición y atribuciones

El Consejo General es el Órgano superior a través del cual se realiza la participación de los trabajadores, empresarios y Administración Pública, en el control y vigilancia de la gestión del Instituto Nacional de la Seguridad Social, así como de la Tesorería General de la Seguridad Social.

Las atribuciones del Consejo General son:

- Elaborar los criterios de actuación del Instituto Nacional de la Seguridad Social.

- Elaborar el anteproyecto de presupuesto de acuerdo con lo dispuesto en la Ley General Presupuestaria.
- Aprobar la Memoria anual correspondiente a cada Entidad para su elevación al Gobierno.

El Consejo General está integrado por los siguientes miembros:

- Trece representantes de los sindicatos más representativos, en proporción a su representatividad.
- Trece representantes de las organizaciones empresariales de más representatividad.
- Trece representantes de la Administración General del Estado.

Su composición a 31 de diciembre de 2017 era la siguiente:

Presidente:

Burgos Gallego, Tomás

Mº de Empleo y Seguridad Social

Vicepresidenta:

Roch Heredia, Paula

Instituto Nacional de la Seguridad Social

Vocales:

Aguirre Morales, Milagros

C.E.O.E.

Albor Rodríguez, Henrique

C.I.G.

Álvarez Alcalde, Juan José

C.E.O.E.

Álvarez Andújar, Carlos Javier

U.G.T.

Balfagón Lloreda, Carmen

Instituto de Mayores y Servicios Sociales

Barrera Chamorro, Mª del Carmen

U.G.T.

Bravo Fernández, Carlos

CC.OO.

Carril Rodríguez-Casanova, Diego

C.E.O.E.

Casqueiro Barreiro, Luis José

Instituto Social de la Marina

Castrodeza Sanz, José Javier

Mº de Sanidad, Serv. Sociales e Igualdad

Cereceda Carrón, Arantza

ELA-STV

Cobas Urcelay, Eduardo

C.E.O.E.

Díaz de Lope-Díaz, Antonio

C.E.O.E.

Díaz de Terán López, Teresa

C.E.P.Y.M.E.

Díez Merino, Anatolio

U.G.T.

Fernández Alén, Pedro C.

C.E.O.E.

Fernández Santalaya, Eduardo

C.E.P.Y.M.E.

García Díaz, Miguel Ángel

Mº de Empleo y Seguridad Social

García Viña, Jordi

C.E.O.E.

Gómez Ferreiro, Francisco

Tesorería General de la Seguridad Social

González Gómez, Jaime

CC.OO.

Gordón Ortiz, Marina	C.E.O.E.
Gorgues Pinet, Rosa	U.G.T.
Gutiérrez López, Felipe	CC.OO.
Hernández-Lahoz Ortiz, Pablo	Mº de Empleo y Seguridad Social
Madrazo García de Lomana, Rodrigo	Mº de Economía, Industria y Competitividad
Martín Urriza, Carlos	CC.OO.
Martín-Serrano Jiménez, Enrique	CC.OO.
Martínez Meroño, Julio Ángel	Servicio Público de Empleo Estatal
Méndez López, Luis	C.E.O.E.
Pelay Bargalló, Laura	U.G.T.
Rodríguez Martínez, Manuel	Mº de Empleo y Seguridad Social
Sanz Casado, Pedro Pablo	C.E.O.E.
Thibault Aranda, Xavier Jean	Mº de Empleo y Seguridad Social
Valero San Paulo, Fernando	Presidencia del Gobierno
Vicente Blázquez, José Luis	C.E.O.E.
Urbano Blanco, Magdalena Eva	CC.OO.

Secretaria:

Fuentes Carretero, Rosa Mª	Instituto Nacional de la Seguridad Social
----------------------------	---

1.2.2 Comisión Ejecutiva del Consejo General: Composición y atribuciones

Corresponde a la Comisión Ejecutiva supervisar y controlar la aplicación de los acuerdos del Consejo General, así como proponer cuantas medidas estime necesarias para el mejor cumplimiento de los fines del Instituto.

Está integrada por nueve vocales: tres en representación de los sindicatos, tres en representación de las organizaciones empresariales y tres en representación de la Administración General del Estado.

Su composición a 31 de diciembre de 2017 era la siguiente:

Presidenta:

Roch Heredia, Paula	Instituto Nacional de la Seguridad Social
---------------------	---

Vocales:

Barrera Chamorro, Mª del Carmen	U.G.T.
Cereceda Carrón, Arantza	ELA-STV
Díaz de Terán López, Teresa	C.E.P.Y.M.E.
García Díaz, Miguel Ángel	Mº de Empleo y Seguridad Social
Gómez Ferreiro, Francisco	Tesorería General de la Seguridad Social
Gordón Ortiz, Marina	C.E.O.E.
Martín-Serrano Jiménez, Enrique	CC.OO.
Sanz Casado, Pedro Pablo	C.E.O.E.

Secretaria:

Fuentes Carretero, Rosa Mª	Instituto Nacional de la Seguridad Social
----------------------------	---

Reuniones del Consejo General y de la Comisión Ejecutiva.

El Consejo General durante 2017 celebró las reuniones de carácter ordinario siguientes; 30 de marzo, 29 de junio, 28 de septiembre y 21 de diciembre.

Las sesiones celebradas por la Comisión Ejecutiva durante 2017 fueron: 26 de enero, 23 de febrero, 23 de marzo, 27 de abril, 25 de mayo, 22 de junio, 20 de julio, 21 de septiembre, 26 de octubre, 16 de noviembre y 14 de diciembre, todas con carácter ordinario.

1.2.3 Asuntos tratados

En 2017, el Consejo General y su Comisión Ejecutiva conocieron diversos asuntos, entre los cuales resaltar por su interés los siguientes:

Criterios de Actuación

El grado de cumplimiento a 31 de diciembre de los Criterios de Actuación para el año 2016 fue presentado a la Comisión Ejecutiva del Consejo General, en su sesión de 23 de marzo de 2017, y al Consejo General en su reunión de 30 de marzo de 2017.

El proyecto de los Criterios de Actuación para 2018 fue presentado a la Comisión Ejecutiva del Consejo General, en su sesión de 14 de diciembre de 2017 y fue conocido por el Consejo General en su reunión del 21 de diciembre de 2017.

El seguimiento trimestral de los Criterios de Actuación para el año 2017, fue conocido por la Comisión Ejecutiva del Consejo General en sus sesiones de 22 de junio, 21 de septiembre y 14 de diciembre, y por el Consejo General en las reuniones de 29 de junio, 28 de septiembre y 21 de diciembre de 2017.

Presupuestos

En el año 2017 no se presentaron los presupuestos para el año 2018.

Memoria de Actividades

El proyecto de Memoria de Actividades (Informe Estadístico) del Instituto Nacional de la Seguridad Social del año 2016, fue presentado a la Comisión Ejecutiva del Consejo General en la sesión de 21 de septiembre de 2017, siendo aprobado por el Consejo General en su reunión de 28 de septiembre de 2017.

Otros asuntos tratados

Además de los temas señalados, el Consejo General y su Comisión Ejecutiva trataron otros asuntos entre los que destacan por su importancia:

- Seguimiento de la gestión del Instituto Nacional de la Seguridad Social, mediante los correspondientes informes de actividad mensuales.
- Acuerdos elevados al Consejo General por las Comisiones Ejecutivas Provinciales.
- Informes-resúmenes de las Actividades de las Comisiones Ejecutivas Provinciales.
- Indicadores de Calidad de los Servicios.
- Evolución mensual de las pensiones.

1.2.4 Comisiones Ejecutivas Provinciales

Composición y atribuciones

Las Comisiones Ejecutivas Provinciales del Consejo General del INSS son los órganos superiores a través de los cuales se realiza, bajo la dependencia del citado Consejo, la participación de los trabajadores, empresarios y Administración Pública en el control y vigilancia de la gestión del Instituto a nivel provincial, así como de la Tesorería General de la Seguridad Social.

Corresponde a las Comisiones Ejecutivas Provinciales del Instituto Nacional de la Seguridad Social supervisar y controlar la aplicación, a nivel provincial, de los acuerdos del Consejo General, así como proponer, en su caso, cuantas medidas, planes y programas que consideren necesarios para el perfeccionamiento de la gestión en su ámbito territorial.

Están integradas por nueve vocales: tres en representación de los sindicatos más representativos, tres de las organizaciones empresariales de más representatividad y tres representantes de la Administración General del Estado.

Durante el año 2017 se desarrollaron las actividades de las Comisiones Ejecutivas Provinciales, a través de las correspondientes sesiones ordinarias.

Asuntos tratados.

Las cuestiones comunes más destacables tratadas por todas las Comisiones Ejecutivas Provinciales, en sus diferentes reuniones fueron las siguientes: el Informe mensual de gestión de la respectiva Dirección Provincial del INSS, la ejecución mensual del presupuesto de gastos de la Entidad, el conocimiento y aprobación del Informe semestral de actividades de la propia Comisión Ejecutiva, novedades sobre la normativa de Seguridad Social, el impulso a la administración electrónica, así

como el conocimiento de las actas del Consejo General y de los acuerdos adoptados por la Comisión Ejecutiva del mismo. Además de esas cuestiones comunes tratadas por todas las Comisiones, se expusieron otras que fueron objeto de acuerdos elevados al Consejo General y otras cuestiones relativas a la gestión ordinaria de sus respectivos territorios que no se elevaron a aquél.

1.3 Medios personales y materiales

1.3.1 Plantilla

El Instituto Nacional de la Seguridad Social, a 31 de diciembre de 2017, contaba con 11.053 empleados (10.408 funcionarios y 645 laborales), 299 menos que en la misma fecha del año anterior, siendo la principal causa de este descenso las bajas vegetativas, en especial por las jubilaciones. Durante el año se han tramitado 14 jubilaciones de personal laboral y

372 jubilaciones de personal funcionario, de las cuales 214 corresponden a la modalidad de jubilación anticipada (casi un 58% del total de jubilaciones).

Las dotaciones en las relaciones de puestos de trabajo y la plantilla efectiva se detallan en los cuadros 1.1 y 1.2. El gráfico 1.1 muestra la distribución de la plantilla efectiva por grupos de adscripción.

En el ejercicio de 2017, el nivel de cobertura de la plantilla efectiva sobre las dotaciones en las relaciones de puestos de trabajo se situó en un 83,65% por lo que respecta a los puestos del personal funcionario, y en un 87,87% en cuanto al personal laboral.

La distribución territorial de la plantilla efectiva aparece reflejada en el cuadro 1.3 y la evolución de la misma, por grupos de adscripción, en el gráfico 1.2.

Dotaciones en las relaciones de puestos de trabajo año 2017

Cuadro 1.1

Puestos de Personal Funcionario por grupos	Servicios Centrales	Servicios Periféricos	TOTAL
Grupo A1	86	1.063	1.149
Grupo A1A2	177	516	693
Grupo A2	14	31	45
Grupo A2C1	186	1.522	1.708
Grupo C1	6	87	93
Grupo C1C2	356	5.911	6.267
Grupo C2	84	2.367	2.451
Agrupaciones Profesionales	4	33	37
PERS. FUNCIONARIO	913	11.530	12.443
PERSONAL LABORAL	129	605	734
TOTAL	1.042	12.135	13.177

Plantilla efectiva año 2017

Cuadro 1.2

Puestos de Personal Funcionario por grupos	Servicios Centrales	Servicios Periféricos	TOTAL
Grupo A1	94	957	1.051
Grupo A2	121	646	767
Grupo C1	190	3.416	3.606
Grupo C2	260	4.697	4.957
Agrupaciones Profesionales	2	25	27
PERS. FUNCIONARIO	667	9.741	10.408
PERSONAL LABORAL	109	536	645
TOTAL	776	10.277	11.053

Distribución territorial de la plantilla efectiva por grupos de cuerpos y escalas

Cuadro 1.3
Datos a 31 de diciembre de 2017

DIRECCIONES PROVINCIALES	GRUPO A1	GRUPO A2	GRUPO C1	GRUPO C2	AGRUP PROF	PERSONAL LABORAL	TOTAL
Alava	9	10	31	27		5	82
Albacete	11	5	36	54		17	123
Alicante	33	21	100	160		9	323
Almeria	18	5	55	59		11	148
Avila	4	3	19	32		6	64
Badajoz	15	14	45	72	1	12	159
Illes Balears	20	9	55	125	3	13	225
Barcelona	24	54	342	556	1	23	1.000
Burgos	10	14	40	45		7	116
Cáceres	13	10	32	55	2	14	126
Cádiz	24	10	67	136		10	247
Castellón	9	8	42	54		6	119
Ciudad Real	8	4	43	47	1	8	111
Córdoba	19	8	72	70	2	11	182
A Coruña	31	22	140	89	1	16	299
Cuenca	4	7	13	30		0	54
Girona	5	6	43	59	1	12	126
Granada	29	17	85	99		9	239
Guadalajara	7	5	19	21		9	61
Guipúzcoa	21	15	30	90	1	12	169
Huelva	13	5	32	66		9	125
Huesca	5	3	28	39		9	84
Jaén	17	9	74	81		6	187
León	19	18	94	91	1	9	232
Lleida	1	5	37	41		6	90
La Rioja	10	10	32	37		7	96
Lugo	12	4	50	71		13	150
Madrid	91	35	252	429	4	57	868
Málaga	44	19	86	164		13	326
Murcia	33	19	110	119		8	289
Navarra	14	7	57	38		9	125
Ourense	14	11	68	70		3	166
Asturias	41	26	151	115		12	345
Palencia	4	5	34	30		8	81
Las Palmas	30	4	40	122	2	10	208
Pontevedra	29	19	95	116	1	13	273
Salamanca	7	9	34	24		10	84
Sta. Cruz Tenerife	23	4	36	96		5	164
Cantabria	19	24	64	54		7	168
Segovia	6	8	14	30	1	6	65
Sevilla	46	18	126	183		22	395
Soria	5	6	10	26		4	51
Tarragona	6	8	39	70		6	129
Teruel	4	2	22	25		5	58
Toledo	11	7	41	51		9	119
Valencia	57	49	195	273	1	22	597
Valladolid	14	12	31	61		5	123
Vizcaya	28	10	101	152		15	306
Zamora	6	7	31	28	1	4	77
Zaragoza	26	34	107	92	1	5	265
Ceuta	2	1	9	11		3	26
Melilla	6	1	7	12		6	32
Suma DD.PP.	957	646	3.416	4.697	25	536	10.277
Servicios Centrales	94	121	190	260	2	109	776
TOTALES	1.051	767	3.606	4.957	27	645	11.053

Distribución porcentual de la plantilla efectiva por grupos de adscripción

Gráfico 1.1
Año 2017

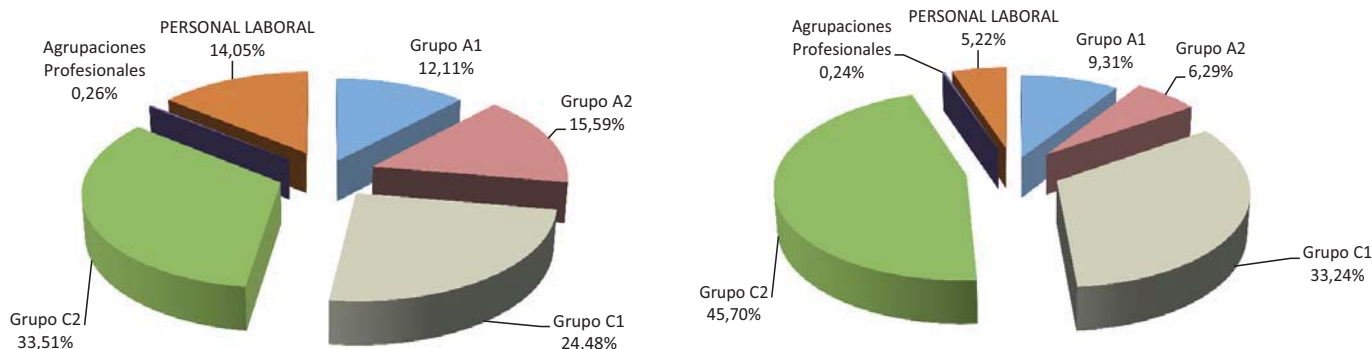

Evolución de la plantilla efectiva por grupos de adscripción (periodo 2015-2017)

Gráfico 1.2

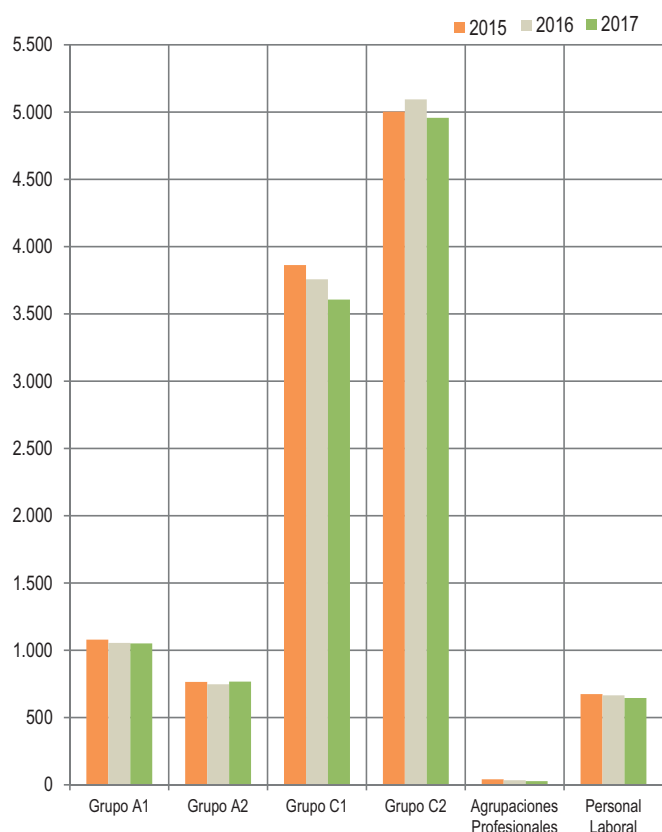

1.3.2 Red de Centros

El INSS, para el desarrollo de sus competencias, dispone de 52 Direcciones Provinciales, ubicadas en las respectivas capitales de provincia, excepto Pontevedra, cuya sede se encuentra en la ciudad de Vigo, y una red de 435 centros de atención e información (CAISS) de ámbito urbano y comarcal.

A 31 de diciembre de 2017, la clasificación de estos centros atendiendo a su localización geográfica es la siguiente:

Distribución de los CAISS según ámbito de influencia

Cuadro 1.4

Localización	Número	Porcentaje
Centros urbanos	107	24,60
Centros comarcales	328	75,40
TOTAL	435	100,00

Existen además 4 centros colaboradores, donde se presta un servicio limitado en colaboración con una administración local o autonómica, en Jerez de los Caballeros (Badajoz), Cortegana (Huelva), Tres Cantos (Madrid) y Los Llanos de Aridane (Santa Cruz de Tenerife).

Al finalizar el año, el Proyecto CAISS se encuentra en un grado de ejecución del 85,81%, es decir, 375 centros de los 437 que constituyen la red final se encuentran adaptados al denominado módulo CAISS.

Durante el ejercicio han quedado adaptados 5 centros:

- Mérida (Badajoz)
- Blanes (Girona)
- Olot (Girona)
- Lepe (Huelva), abierto en 2017
- Sanlúcar la Mayor (Sevilla).

El gráfico 1.3 muestra la distribución territorial de los CAISS activos a 31 de diciembre de 2015.

(Gráfico 1.3 Mapa de centros activos. Se remite en fichero aparte).

Base de Datos Red CAISS

La Base de Datos Red CAISS pretende facilitar la gestión integral de centros y ser una herramienta útil para la toma de decisiones, conteniendo información sobre datos físicos de los CAISS y su población de influencia, actividad informativa y gestora, recursos humanos y materiales, convenios con otras administraciones, e inversiones y gastos.

Se trata, por tanto, de un procedimiento institucional para la gestión de centros al que se suman protocolos de actuación y

comunicación entre los Servicios Centrales y Direcciones Provinciales, cuyos principales objetivos son:

- Unificar información sobre centros.
- Automatizar flujos de entrada y salida.
- Mantener histórico de situaciones.
- Permitir el acceso de múltiples usuarios.
- Facilitar el control y seguimiento de la gestión de los centros.

En 2017 se han desarrollado la casi totalidad de las funcionalidades a nivel de administrador de los Servicios Centrales, estando prevista la utilización de la aplicación por parte de las Direcciones Provinciales en los primeros meses de 2018.

Centros activos a segundo semestre de 2017

Gráfico 1.3

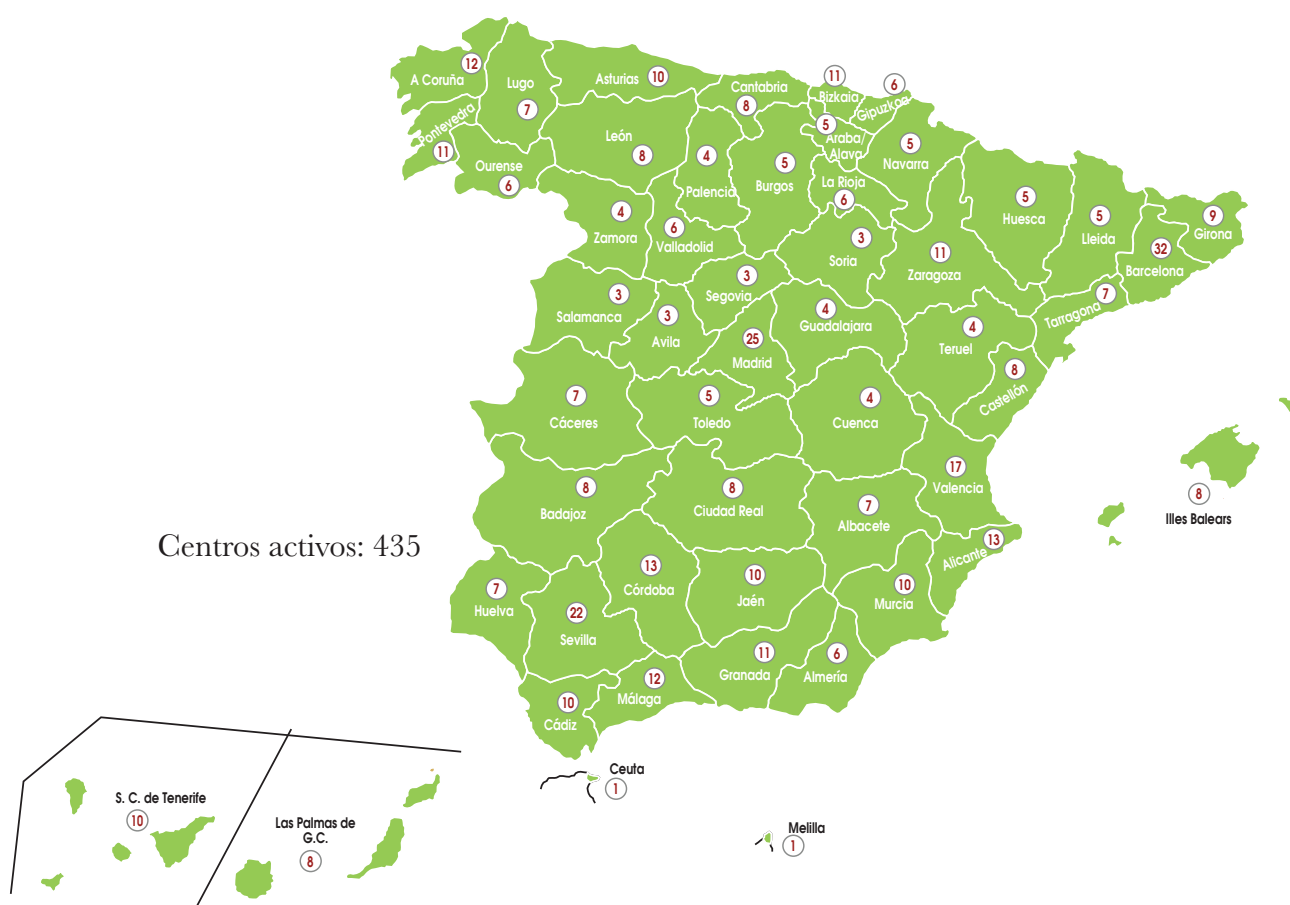



2

Actividades de gestión
desarrolladas en 2017

2

ACTIVIDADES DE GESTIÓN DESARROLLADAS EN 2017

2.1 Información y atención al ciudadano

2.1.1 Información presencial

Durante el año 2017 se han atendido 8.477.233 clientes, que han originado 9.296.979 consultas, formuladas mediante presencia física del interesado o su representante en los Centros de Atención e Información de la Seguridad Social (CAISS), consistentes en información general o particular, recepción de documentación, captura de solicitudes de prestaciones, emisión de certificados y asistencia en la cumplimentación de impresos y solicitudes. Este número de consultas supone una disminución del 4,78% respecto a las atendidas en 2016, y confirma la tendencia a la baja de la demanda de consultas presenciales observada en años anteriores.

Los volúmenes medios de clientes atendidos y de consultas ascendieron a 1.620 clientes y 1.774 consultas por centro y mes. La implantación generalizada del nuevo sistema de gestión de esperas (SIGE), junto con el sistema de Cita Previa, ha conllevado la reducción general de los tiempos de espera en los centros. En 2017 el tiempo medio de espera por cliente atendido fue de 7,53 minutos. SIGE permite también el seguimiento y la evaluación de la atención prestada al ciudadano.

En el cuadro 2.1 se detalla el motivo y clase de solicitante de la información requerida y en el gráfico 2.1 se presenta la distribución de los actos informativos por prestaciones y regímenes, de los que se han excluido los que se refieren a consultas sobre materias de competencia de otros organismos.

Sistema Inteligente de Gestión de Espera (SIGE)

El sistema de gestión de espera (SIGE) gestiona todo el proceso de atención al ciudadano cuando se dirige a una oficina de la Seguridad Social.

El SIGE es un sistema que engloba a otros tres, antes independientes (la CITA PREVIA para acceder a los CAISS, el sistema de gestión de espera propiamente dicho y la gestión de la atención), de forma que uno pueda alimentar a otro con la información de que disponen, haciendo el procedimiento de atención, desde que una persona solicita una cita previa o acude al CAISS sin cita hasta que el ciudadano sale del Centro, mucho más sencillo y controlado.

Cuantificación global de la información Motivo y solicitante

año 2017

Cuadro 2.1.

		Numérico	Porcentual
MOTIVO	Información General	2.841.416	30,56
	Presentación de documentación	2.491.234	26,80
	Trámite de prestaciones	249.639	2,69
	Perceptores de prestaciones	1.329.690	14,30
	Certificados de prestaciones	1.821.896	19,60
	Otros y resto del sistema	382.762	4,12
	Tesorería	180.342	1,94
Total		9.296.979	100
SOLICITANTE	Interesado	8.966.572	96,45
	Representante profesional	330.407	3,55

Distribución porcentual de los actos informativos

Gráfico 2.1.

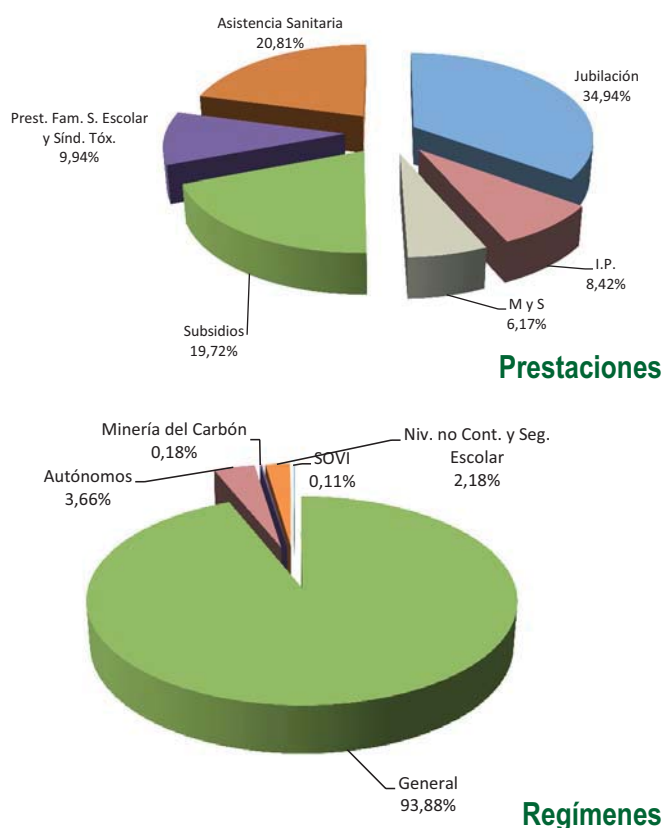

Los principales objetivos son:

- Mejorar la gestión de la atención e información que se presta al ciudadano en las oficinas para hacerlo de forma cada vez más eficiente.
- Reducir los tiempos de espera de los clientes en los Centros, al informar al ciudadano, mediante la emisión de un ticket, del turno que se le ha asignado y su posterior aviso de llamada al puesto correspondiente para gestionar su demanda de atención.
- Obtener de manera inmediata datos y resultados de la situación de las oficinas y generar estadísticas puntuales, diarias, semanales y mensuales, que permitan una eficaz toma de decisiones para mejorar cada día la forma en que se presta la atención.

- Proporcionar a la persona que atiende al ciudadano la información básica sobre éste, mostrando los datos necesarios para ello, que incluirá información sobre las ocasiones en las que se ha relacionado anteriormente con el INSS, en cualquiera de los canales de atención, presencial, telefónico o telemático, ofreciendo una atención mucho más personalizada y especializada.
- Integrar en el sistema las encuestas sobre la atención prestada al ciudadano, de modo que permita conocer su opinión de manera inmediata a la prestación del servicio.

En 2017 todos los Centros de Atención disponen de este sistema de gestión de espera inteligente (SIGE).

Los datos sobre atención informativa presencial proporcionados por SIGE se detallan a continuación:

Atención Informativa. Año 2017

PROVINCIA INSS	CLIENTES ATENDIDOS	TIEMP. MED. DE ESPERA POR CLIENTE	PORCENTAJE CITA PREVIA
ARABA/ALAVA	61.280	09:51	54,84
ALBACETE	95.483	05:30	41,54
ALACANT/ALICANTE	299.609	05:24	53,97
ALMERIA	155.181	05:58	43,00
AVILA	24.231	05:25	46,56
BADAJOS	111.688	04:37	46,87
ILLES BALEARS	127.161	04:55	52,98
BARCELONA	930.243	05:36	58,16
BURGOS	79.881	05:37	51,43
CACERES	90.555	07:20	42,78
CADIZ	229.088	03:17	53,92
CASTELLO	93.986	05:30	55,47
CIUDAD REAL	91.277	04:12	53,11
CORDOBA	171.074	10:42	53,76
A CORU A	243.476	06:11	30,50
CUENCA	32.029	05:51	40,22
GIRONA	122.471	12:37	44,21
GRANADA	171.138	01:37	51,87
GUADALAJARA	26.447	06:41	44,43
GIPUZ OA	116.256	04:11	46,67
HUELVA	82.300	15:41	50,91
HUESCA	64.035	03:08	44,31
JAEN	167.022	05:02	51,44
LEON	121.603	01:16	57,16
LLEIDA	65.690	14:36	41,35
LA RIOJA	52.924	04:50	54,61
LUGO	107.600	06:26	3,72

PROVINCIA INSS	CLIENTES ATENDIDOS	TIEMP. MED. DE ESPERA POR CLIENTE	PORCENTAJE CITA PREVIA
MADRID	940.392	13:50	55,94
MALAGA	320.753	03:42	48,43
MURCIA	270.563	11:40	42,40
NAVARRA	81.206	09:07	57,72
OURENSE	90.771	02:40	48,29
ASTURIAS	200.359	06:22	42,97
PALENCIA	34.833	01:18	54,10
LAS PALMAS	180.533	13:22	52,89
PONTEVEDRA	203.694	05:37	40,41
SALAMANCA	52.944	05:32	46,99
S.C.TENERIFE	185.740	14:48	51,60
CANTABRIA	115.194	04:29	47,38
SEGOVIA	23.690	04:33	55,98
SEVILLA	489.203	15:00	33,84
SORIA	16.519	04:43	56,89
TARRAGONA	128.701	13:23	45,72
TERUEL	28.863	06:01	41,95
TOLEDO	83.128	06:17	66,91
VALENCIA	539.061	06:34	53,11
VALLADOLID	83.320	05:03	53,87
BIZ AIA	209.324	04:35	55,50
ZAMORA	36.703	03:21	45,97
ZARAGOZA	177.996	08:27	46,96
CEUTA	21.863	04:39	56,38
MELILLA	28.152	03:44	44,32
Total	8.477.233	07:53	49,53

Cita Previa corporativa

La aplicación corporativa de Cita Previa Multicanal está implantada en las 52 Direcciones provinciales. En 2017 se han gestionado un total de 5.399.158 citas. Madrid, Barcelona, Valencia, Sevilla, Alicante y Málaga, por este orden, son las Direcciones Provinciales que más han utilizado este servicio, siendo Madrid la que ha concertado el mayor número de citas, un total de 755.564.

Las citas, además de solicitarse presencialmente o por teléfono atendido por operador, se han gestionado por Internet, con y sin certificado digital, canal de movilidad (teléfonos inteligentes y tabletas) y canal telefónico automático.

2.1.2 Información telefónica Línea 901. Centro de Atención Telefónica y Telemática (CATT)

El servicio de atención telefónica del Instituto Nacional de la Seguridad Social, accesible a través del número 901 16 65 65, ofrece información referida a los requisitos, documentación, procedimiento y trámites necesarios para acceder o mantener las prestaciones gestionadas por la Entidad, así como a la normativa de aplicación en los diferentes supuestos y la de direccionamiento a dependencias del INSS o a otros organismos, su localización y horarios y servicio de cita previa.

También facilita información específica y personalizada sobre expectativas de derecho a las prestaciones; sobre trámite de expedientes, desde su apertura hasta el momento de su resolución, y sobre prestaciones reconocidas: resolución recaída, primeros pagos, revalorización, complementos por mínimos, incompatibilidades y concurrencia de pensiones, retenciones por IRPF y, en general, la relacionada con el importe de las prestaciones y la derivada de los procesos de control.

Además proporciona orientación y ayuda en la utilización de los servicios electrónicos disponibles en la Sede Electrónica, página web y del portal Tu Seguridad Social, y emite la Tarjeta Sanitaria Europea.

Durante el año 2017 el volumen de llamadas atendidas ascendió a un total de 1.250.426, de las que 1.152.166 fueron atendidas por el CATT y el resto por las 8 unidades de atención telefónica en las Direcciones provinciales de Illes Balears, Barcelona, Castellón, A Coruña, Girona, Ourense, Pontevedra y Valencia. En conjunto, el incremento de llamadas respecto al año anterior supone un 10,71%.

La casuística de las llamadas atendidas por el CATT, se detalla a continuación según categorías y porcentajes:

- Información sobre pensiones y subsidios: 26,34%
- Trámite de pensiones y subsidios: 9,20%
- Percepción de prestaciones: 11,98%
- Asistencia Sanitaria, Seguro Escolar y S. Tóxico: 28,90%
- Información ajena: 6,04%
- Direccionamiento INSS: 5,13%
- Cita Previa: 3,64%
- Información sobre servicios electrónicos: 7,42%
- Información a profesionales: 1,35%

2.1.3 Información a través de Internet

El acceso a este canal de comunicación para acercar la información a los ciudadanos y gestionar determinados servicios que el INSS tiene encomendados, se realiza a través de la página web de la Seguridad Social www.seg-social.es

Las actividades más relevantes llevadas a cabo durante el año 2017 por el INSS han sido:

- Actualización de más de 50 contenidos informativos de prestaciones y más de 40 normas de pensiones y otras prestaciones, con motivo de las normas publicadas en 2017.
- Actualización de las siguientes secciones o aplicaciones:
 - “Comisión para la Reforma de las Administraciones Públicas (CORA)”, a la que se han incorporado 11 archivos con los tiempos medios de tramitación referentes a la prestación inicial de jubilación y 13 archivos con los tiempos medios de maternidad.
 - “Estadísticas”, 883 documentos.
 - “Reutilización de información pública”, 96 documentos.
 - “Premios y reconocimientos a los organismos que componen la Seguridad Social”, 11 premios.
 - “Jornadas informativas Internacionales”, información sobre las 10 jornadas celebradas.
 - Calendario laboral 2017.
 - Directorio de oficinas y Callejero.
- Accesibilidad de los contenidos: Se mantiene el nivel de accesibilidad AA.
- Web multilinguaje: El porcentaje de páginas traducidas a las cuatro lenguas cooficiales, inglés y francés es del 96,80%.

Publicaciones

- 138 publicaciones (73 en castellano, 16 en catalán, 16 en euskera, 16 en gallego, 16 en valenciano y 1 en inglés), de las que 89 se han actualizado en 2017.
- BISS electrónico interactivo.
- Informe estadístico 2016.

Modelos / Formularios

- Están publicados en la web 435 modelos y formularios (106 en castellano, 87 en catalán, 78 en euskera, 81 en gallego y 83 en valenciano) en versión editable, de los que 125 se han actualizado en 2017.

Estadísticas de acceso a los contenidos y servicios de la web:

Accesos totales a los contenidos de la página web de todos los organismos	159.486.770
Trabajadores/prestaciones/pensiones	10.121.389
Pensionistas	5.757.959
Modelos/formularios	3.987.875
Trámites y gestiones	1.645.112
Partes IT transmitidos RED ON LINE por todos los organismos	6.845.460
Publicaciones	710.571
Preguntas frecuentes (FAQS)	748.813
Buzón de consultas	
• Consultas formuladas	27.752
• Consultas finalizadas	27.811
Acceso al Portal Educativo	908.120
BISS electrónico interactivo	19.892

2.1.4 Sede electrónica de la Seguridad Social (SEDESS)

Creada en 2010 por la Orden TIN/1459/2010, de 28 de mayo, es el portal a través del cual se realizan todas las actuaciones, procedimientos y servicios que requieran la autenticación de los ciudadanos o de la Administración Pública, así como aquellos otros que resulte conveniente incluir por razones de eficacia y calidad en la prestación de servicios, garantizando plena certeza y seguridad en las relaciones electrónicas con los ciudadanos.

El acceso a este Portal se realiza a través de la dirección <https://sede.seg-social.gob.es/>

Durante el año 2017 se han realizado y coordinado las siguientes actividades:

- Registro electrónico:

La resolución de 09-05-2017, de la Secretaría de Estado de la Seguridad Social, elimina el trámite "Solicitud de subsidio en favor de familiares", renombra el trámite "Pensión en favor de familiares" que pasa a denominarse "Prestación en favor de familiares" e incluye 3 nuevos trámites del INSS: Comunicación de defunción de perceptor de prestación, Solicitud de Certificado Provisional Sustitutorio (CPS, como representante) y Presentación de otros escritos, solicitudes y comunicaciones.

A 31-12-2017, el Registro cuenta con 37 trámites del INSS.

- Servicios para ciudadanos:

- Se han incorporado 8 servicios de informes de pensiones vía SMS.
- Se han incorporado los 3 nuevos trámites creados en el Registro Electrónico.
- Se han agregado 115 formularios (en castellano y vernáculos), en la documentación adjunta de 10 servicios de la Sede, por la actualización de 33 de ellos.

- Se ha habilitado el acceso con identificación (certificado digital o usuario + contraseña) y redirigido al portal Tu Seguridad Social a 7 nuevos servicios:

- Se han actualizado los servicios "Revalorización de pensiones", "Retenciones e ingresos a cuenta del IRPF 2016", "eSTADISS Estadísticas de pensiones": con la incorporación de los datos de la nómina de pensiones contributivas del Sistema de Seguridad Social de los 12 meses del año y "Cita previa para pensiones y otras prestaciones".

- Servicios para empresas:

En la categoría "prestaciones", se han incorporado 6 nuevos servicios para representantes. Además de los 3 trámites nuevos creados en Registro Electrónico, se han incorporado "¿Cómo va mi prestación?", "Asistencia sanitaria. Solicitud de reconocimiento del derecho" y "Solicitud de certificado de prestaciones", modificándose este último, en octubre, por eliminación del Bono Social.

- Se ha actualizado la sección "Normativa y legislación", por la incorporación de la Resolución de 06-03-2017, de la Dirección General del INSS, por la que se aprueba el modelo normalizado de representación para la realización de trámites a través del Registro electrónico de la Secretaría de Estado de la Seguridad Social (SESS), y la Resolución de 09-05-2017, por la que se modifican los procedimientos administrativos susceptibles de tramitación a través del registro electrónico de la SESS

- Web multilingüaje: Todas las páginas de la Sede, excepto el tablón de anuncios, son susceptibles de traducción. Actualmente, todas las secciones y categorías están traducidas salvo la sección indicada.

Los accesos totales al Portal de la Sede de todos los organismos ascienden a 129.052.462.

Estadísticas de acceso a los servicios

Autocálculo: calcule Ud. mismo su pensión de jubilación	350.328
Solicitudes de Jubilación	17.398
Solicitudes de Supervivencia	82.656
Solicitudes Maternidad	10.570
Solicitudes Paternidad	10.970
¿Cómo va mi prestación?	490.305
Tarjetas sanitarias europeas (TSE) emitidas por solicitudes internet y otros	1.097.549
Cita previa concertada por internet y movilidad	2.705.851
Asistencia sanitaria, sin certificado digital	102.871
Trámites realizados a través del Registro electrónico	607.907

2.1.5 Tu Seguridad Social

El Instituto Nacional de la Seguridad Social puso en funcionamiento, en 2014 la plataforma de servicios electrónicos TU SEGURIDAD SOCIAL, que pone a disposición de los ciudadanos un espacio privado con información relevante de su relación con la Seguridad Social. Cada ciudadano accede a servicios, personalizados para su perfil, que le permiten simular el cálculo de prestaciones futuras, obtener documentos que acreditan sus derechos, conocer el estado de las gestiones que le afecten y realizar fácil y rápidamente numerosos trámites y gestiones.

Al finalizar 2016, los servicios disponibles en Tu Seguridad Social eran los siguientes:

- Obtención de documento acreditativo de aseguramiento a efectos de asistencia sanitaria, tanto del ciudadano titular del derecho como de sus beneficiarios.
- Solicitud de la Tarjeta Sanitaria Europea y obtención del Certificado Provisional Sustitutorio acreditativo del derecho a recibir asistencia sanitaria en Europa a los asegurados en España desplazados temporalmente.
- Obtención de un certificado sobre los periodos de cotización en España, con validez en Europa.
- Obtención de los distintos tipos de certificados de pensión, incluidos los de revalorización y retenciones por IRPF, y de la condición de no pensionista.
- Información sobre el tiempo que le falta al ciudadano para tener derecho a una pensión de jubilación ordinaria.
- Información sobre periodos de cotización del ciudadano a efectos de prestaciones económicas.
- Información sobre la situación de trámite de las solicitudes de prestaciones presentadas por el ciudadano a través de cualquier canal.

- Información sobre los datos personales del ciudadano que consten en las bases de datos de la Seguridad Social.
- Simulación de la futura pensión de jubilación, personalizando todas las circunstancias y condiciones que pueden afectar a dicho cálculo.
- Alta como beneficiarios en asistencia sanitaria de los hijos de hasta tres meses de edad y de personas que fueron anteriormente beneficiarias.
- Solicitud de pensión de jubilación, bien de forma directa bien a partir de la información introducida en el simulador.
- Solicitud de pensiones de viudedad y orfandad y del auxilio por defunción.
- Solicitud de prestaciones por maternidad o paternidad. Las solicitudes que no requieren que el ciudadano aporte ninguna documentación se tramitan automáticamente y el solicitante es informado en el momento de los términos concretos de la resolución adoptada.

En 2017 se han introducido las siguientes mejoras:

- Posibilidad de personalizar la duración de la prestación de paternidad.
- Aplicación por el simulador de jubilación del tope máximo de la cuantía de la pensión cuando la fecha prevista de jubilación se establezca en el año actual y mejora del informe que se obtiene tras una simulación.
- Posibilidad, desde el apartado "Tus Gestiones" del portal, de anexas documentación no aportada en el momento de realizar la solicitud de maternidad o paternidad

Durante 2017, se han registrado y activado en el sistema CI@ve para la identificación de usuarios: 1.093.941 ciudadanos.

Estadísticas de acceso a los servicios de Tu Seguridad Social

Certificados	1.449.971
Consulta de beneficiarios	108.006
Datos identificativos de persona física	3.853.189
Consulta de detalle de expedientes	963.938
Solicitudes Tarjeta Sanitaria Europea	475.920
Tus periodos de cotización	921.896
Certificado de IRPF	123.546
Simulador de jubilación	5.044.685
Modificación de datos de contacto	854.764
Alta o recuperación de beneficiarios de Asistencia Sanitaria	39.692
Solicitudes de pensión	108.675
Solicitudes de maternidad y paternidad	199.147
Solicitudes de muerte y supervivencia	14.710

En 2017 han continuado los trabajos de análisis y desarrollo de un nuevo diseño de TU SEGURIDAD SOCIAL para adaptar su uso a dispositivos móviles. Estos trabajos permitirán la puesta en funcionamiento de una versión compatible con dispositivos móviles en 2018.

2.1.6 Sistemas de apoyo a los servicios de información: Portal sobre información general de prestaciones y procedimientos I-CONSULTO.

El INSS mantiene en la intranet de la Secretaría de Estado de la Seguridad Social tres herramientas –INFOBASS, CAISSGESTIONA e INFOEXPRESS–, genéricamente denominadas i-CONSULTO, que contienen información en permanente actualización sobre aspectos normativos y de procedimiento, imprescindibles tanto para la atención e información a los ciudadanos como para el trámite de las prestaciones de la Seguridad Social.

I-CONSULTO es la primera fuente de información que hace posible atender de forma homogénea y segura, en cualquiera de los CAISS del INSS y en el CATT, las consultas de los ciudadanos. Es además una herramienta fundamental de apoyo a las funciones de trámite, ya que recoge de forma accesible y comprensible la cada vez más compleja y cambiante legislación en materia de Seguridad Social.

Evolución del portal I-CONSULTO

Cuadro 2.2.

	INFOBASS	CAISS GESTIONA	INFO EXPRESS	TOTAL
2008	156.948	52.429		209.377
2009	281.262	132.182		413.444
2010	382.068	209.100	35.042	626.210
2011	457.410	349.708	190.618	997.736
2012	552.638	455.140	254.358	1.262.136
2013	659.406	520.767	293.930	1.474.103
2014	671.605	572.236	344.431	1.588.272
2015	578.498	561.433	377.635	1.517.566
2016	602.148	626.569	416.681	1.645.398
2017	615.371	688.288	448.555	1.752.514

Computando sólo desde 2015, con las tres herramientas en funcionamiento, el crecimiento de accesos se ha incrementado un 6% en INFOBASS, un 23% en CAISSGESTIONA y un 19% en INFOEXPRESS. El total de accesos a las tres herramientas ha crecido en estos tres últimos años un 15%.

Durante el año 2017 la Gerencia de Informática de la Seguridad Social ha continuado trabajando en el desarrollo del gestor de contenidos para la implementación del nuevo portal i-Consulta, dirigido a sustituir las tres plataformas que lo componen actualmente por un portal único que facilite la actualización y mejore la usabilidad. Está previsto que, durante 2018 se concluyan los trabajos de elaboración del gestor de contenidos y se ponga en funcionamiento el nuevo portal i-Consulta.

2.1.7 Campañas divulgativas e informativas

Revalorización de pensiones

A lo largo del mes de enero de 2017 se ha remitido al domicilio de cada pensionista el documento oficial del incremento de su pensión, junto con una carta firmada por la Ministra de Empleo y Seguridad Social, que indica las principales características de la revalorización. El número de notificaciones ascendió a 9.630.593.

Envío personalizado de las certificaciones "IRPF- Ejercicio 2016".

Con antelación suficiente a los plazos habilitados en los distintos territorios fiscales para la presentación de las declaraciones anuales de la Renta de las Personas Físicas, el INSS ha remitido al domicilio de todos los perceptores de prestaciones económicas de la Seguridad Social una certificación con los importes económicos reconocidos durante el año 2016 y, en su caso, las cantidades retenidas que le hubieran sido efectuadas. El número de certificados enviados ascendió a 10.588.348.

2.1.8 Publicaciones

Se ha elaborado el Programa Editorial del INSS, integrado, a través del Ministerio de Empleo y Seguridad Social, en el Plan General de Publicaciones Oficiales, coordinado por el Ministerio de la Presidencia

En cumplimiento de dicho programa, se ha procedido a la edición, en formato papel, electrónico o CD-Rom, de diferentes publicaciones de carácter informativo, temas de gestión, técnicos, estadísticos, etc. Entre ellas, cabe destacar las siguientes:

Boletines Informativos de la Seguridad Social (BISS).- Boletín diario que contiene normas sobre Seguridad Social, Servicios Sociales, Inmigración u otras materias de interés general publicadas en el BOE. También se publican las normas internas de las Entidades Gestoras, Servicios Comunes e Intervención General de la Seguridad Social.

Se publica en la Intranet del INSS y simultáneamente en Internet a través de la web de la Seguridad Social.

Índice de Disposiciones sobre Seguridad Social.- Índice anual que recoge las normas incluidas en el BISS, clasificadas por orden cronológico y por materias. Se publica diariamente en la Intranet del INSS y en la web de la Seguridad Social.

Guía del Pensionista.- Publicación que se envía a los nuevos pensionistas y en la que se recoge, de forma sencilla y didáctica, el conjunto de derechos y obligaciones que implican la condición de pensionista, así como la mejor forma de hacerlos efectivos.

Tarjeta calendario pensiones 2017.- Recoge las cuantías mínimas mensuales de las pensiones, la pensión mensual máxima, el teléfono de información al público, y la dirección de la Sede Electrónica y página web de la Seguridad Social. En el reverso se incluye un calendario del año 2017.

Folleto sobre prestaciones de la Seguridad Social.- Se ha actualizado el contenido de los folletos de Prestaciones Familiares, Incapacidad Temporal, Maternidad-Paternidad y Riesgo durante el embarazo y durante la lactancia natural, Muerte y Supervivencia y Seguro Escolar.

Convenios Internacionales de Seguridad Social.- Compilación de las normas bilaterales vigentes, actualmente 23; comprende tanto las normas sustantivas (Convenios) como procedimentales (Acuerdos Administrativos). Además, se ha incorporado el Convenio Multilateral Iberoamericano y su Acuerdo de Aplicación; esta norma está abierta a la firma de toda la Comunidad Iberoamericana, y en la fecha actual ya lo aplican 11 Estados: España, Argentina, Bolivia, Brasil, Chile, Ecuador, El Salvador, Paraguay, Perú, Portugal y Uruguay (edición de 200 ejemplares).

Asistencia Sanitaria en viajes por Europa.- Informa al ciudadano que viaja a Europa con carácter temporal sobre el uso de la Tarjeta Sanitaria Europea y las gestiones que debe realizar en el supuesto de necesidad de asistencia sanitaria. Se distribuye en los Centros de Atención e Información de la Seguridad Social (CAISS).

Carta de Servicios del INSS 2015-2018.- Tríptico en el que se relacionan los servicios y prestaciones que concede el Instituto Nacional de la Seguridad Social al ciudadano, así como sus compromisos de calidad. Se distribuye en todos los Centros del INSS.

Directorio de oficinas del INSS 2017.- Hoja informativa, publicada en la web, donde se relacionan, por Comunidades Autónomas, los domicilios y teléfonos de todas las Direcciones Provinciales del INSS y sus centros.

Tu Seguridad Social (TUSS).- Tríptico informativo que da a conocer el nuevo espacio privado de Seguridad Social donde se pueden realizar diversas consultas personales, previo registro, relativas a cotizaciones, trámites de prestaciones, cálculo de jubilación y otras gestiones.

Se realizó una campaña informativa, mediante carteles y una hoja Informativa, con el fin de divulgar el trámite online de solicitud de alta en Asistencia Sanitaria del recién nacido y solicitud de las prestaciones de Maternidad y Paternidad.

Sede Electrónica. Informe de prestaciones con código SMS.- Se han editado carteles y marcapáginas para la divulgación de nuevos servicios disponibles en la Sede Electrónica, relativos a la solicitud de informes de prestaciones identificándose mediante un código SMS recibido en el móvil.

Se ha elaborado en castellano y lenguas cooficiales y está disponible en la web.

Informe Estadístico 2016.- Contiene información de las actividades más relevantes realizadas por el Instituto. Incluye, asimismo, los datos estadísticos de mayor interés sobre las prestaciones económicas del sistema de la Seguridad Social.

Texto Refundido de la Ley General de la Seguridad Social. (Edición de 5-9-2017).- Documento-guía del Texto Refundido de la Ley General de la Seguridad Social, aprobado por Real Decreto legislativo 8/2015, de 30 de octubre, con indicación en notas a pie de página de las disposiciones refundidas y la procedencia de los textos, referencias a las principales normas reglamentarias de desarrollo y reproducción literal del articulado de las normas citadas en el texto refundido y de las leyes relacionadas con el mismo.

El sistema español de Seguridad Social. Antecedentes y modelo actual. (Edición de 5-9-2017).- Documento-base que recoge los antecedentes, el modelo actual y la organización gestora del sistema de Seguridad Social. Se incluyen también datos presupuestarios del ejercicio y datos estadísticos en materia de prestaciones. Se publica en español y en inglés.

Código de Normas de Seguridad Social.- Contiene una selección de las normas vigentes, casi todas a texto completo, relativas a la organización, gestión, régimen económico-financiero y acción protectora del sistema de la Seguridad Social. Las normas seleccionadas, 136, abarcan tanto el nivel legal como el reglamentario.

Portal de la Transparencia del Gobierno de España.- Dentro de la categoría de Normativa, se mantienen 47 normas en materia de acción protectora de la Seguridad Social, al amparo de la Ley 19/2013, de 9 de diciembre, de Transparencia, Acceso a la Información Pública y Buen Gobierno.

En el ejercicio 2017, se han incorporado un total de 29 criterios relativos al Régimen Jurídico de la Gestión, de los cuales 23 se refieren a legislación interna y 6 al área internacional.

Normativa de la página web www.seg-social.es.- Diariamente se lleva a cabo la actualización de normativa incluida en la web de la Seguridad Social, que recoge 250 normas a texto completo y con anotaciones, relativas a la organización y acción protectora de la Seguridad Social (Leyes, Decretos, Reales Decretos, Órdenes Ministeriales y Resoluciones).

El Fondo Documental de la Seguridad Social (FONDOSS) mantiene y actualiza las bases de datos bibliográficas mediante el catálogo informatizado de publicaciones y elabora boletines bibliográficos y de sumarios, para conocimiento y difusión general de las materias socio-laborales, jurídicas y de Administración Pública.

Se han mantenido y actualizado las bases de datos bibliográficas, con la inclusión de 388 registros de libros y artículos de revista en el catálogo informatizado de publicaciones. Al finalizar el año 2017, se ha alcanzado un total de 22.055 referencias que pueden consultarse a través de la intranet institucional.

2.1.9 Información escrita a organismos, instituciones y particulares

- Respuestas a consultas formuladas por ciudadanos: A los Servicios Centrales, 640; a través del Ministerio de Empleo y Seguridad Social, 706; a través de otros organismos, instituciones y autoridades, 294; a través del buzón de consultas de la web de la Seguridad Social, 28.842; contestaciones a particulares efectuadas de forma personal por la titular de la Entidad, 69.
- Información a las Cortes Generales. Proposiciones de Ley/Proposiciones no de Ley, 108; preguntas parlamentarias del Congreso, 121; preguntas parlamentarias del Senado, 40; informes al Congreso, 7; informes al Senado, 3; mociones dirigidas al Congreso 4; mociones dirigidas al Senado, 22 .
- Informes o respuestas dirigidas al Defensor del Pueblo, 188 asuntos.
- Comunicaciones requeridas por la Administración de Justicia y otras entidades públicas, 1.928 asuntos.
- Solicitudes recibidas a través del Portal de la Transparencia, 42 asuntos.
- Información suministrada a organismos extranjeros, 63 consultas.

2.2 Gestión de prestaciones económicas

2.2.1 Pensiones

Área nacional

Durante el ejercicio 2017 se presentaron un total de 658.045 solicitudes de pensiones, en su modalidad contributiva, se dictaron 654.783 resoluciones, quedando en gestión al finalizar el año 30.091 expedientes. El cuadro 2.3 recoge los datos de trámite de expedientes por clases de pensión.

Trámite de expedientes de pensiones (área nacional)

Cuadro 2.3

Pensiones	En gestión a 1 de enero	Iniciados	Resueltos	En gestión a 31 de dic.	% Resuel. Favorablem.
I. Permanente	21.645	169.764	168.149	23.260	47,48%
Jubilación	3.427	321.568	320.145	4.850	88,80%
M. y Superv.	1.757	166.713	166.489	1.981	87,95%
TOTAL	26.829	658.045	654.783	30.091	77,72%

La distribución porcentual de los expedientes estimados, según el grado de incapacidad, fue la siguiente:

- 33,26% Incapacidad Permanente absoluta.
- 39,31% Incapacidad Permanente total
- 23,85% Incapacidad Permanente total + 20%.
- 2,51% Gran Invalidez.
- 1,07% Incapacidad Permanente parcial.

Dentro del conjunto de las pensiones por Muerte y Supervivencia, la participación de la viudedad, orfandad y en favor de familiares en el total de expedientes iniciados, resueltos y en gestión a 31 de diciembre, fue la siguiente:

Distribución de los expedientes de pensiones por Muerte y Supervivencia

Cuadro 2.4

Pensiones por Muerte y Supervivencia	Iniciados	Resueltos	En gestión a 31 de dic.
Viudedad	76,80%	76,75%	45,58%
Orfandad	18,81%	18,83%	36,09%
F. de Familiares	4,39%	4,42%	18,33%
TOTAL	100,00%	100,00%	100,00%

De los 30.091 expedientes de pensiones que se encontraban pendientes de resolución al finalizar el año, el 40,68% no se pudo tramitar por motivos ajenos al Instituto.

La gestión de los expedientes de pensiones, desarrollada por las Direcciones Provinciales de esta Entidad, tiene su reflejo en los indicadores de gestión; entre ellos, los más significativos son:

- La capacidad de respuesta, determina la relación existente entre el volumen de expedientes resueltos e iniciados durante el año.
- El índice de pendencia, representa el porcentaje de los expedientes en gestión al final del periodo sobre el promedio mensual de los expedientes iniciados durante el mismo periodo. Este coeficiente también se expresa en días; su valor indica a cuántos días de entrada media de expedientes equivale el número de los que se encuentran en gestión al finalizar el año.
- El plazo de resolución, indica el tiempo real, en días, de trámite de un expediente desde su inicio hasta su resolución.

Los valores alcanzados por estos indicadores de gestión se recogen en el cuadro siguiente.

Indicadores de gestión de las pensiones

Cuadro 2.5

Pensiones	Capacidad de Respuesta %	Índice de pendencia en días	Plazo de resolución
I. Permanente	99,05%	50	53
Jubilación	99,56%	6	9
M. y Superv.	99,87%	4	9

Comparando los datos alcanzados en este ejercicio con el 2016, se observa que la capacidad de respuesta de expedientes resueltos/iniciados está muy próxima al 100% en cada una de las prestaciones analizadas.

En el análisis provincial del índice de pendencia, y con respecto a las distintas clases de pensión, hay que destacar:

- Pensión de Incapacidad Permanente: 31 Direcciones Provinciales han obtenido valores iguales o inferiores al registrado a nivel estatal. Con un coeficiente igual o inferior a 32 días se encuentran Ávila, A Coruña, Guadalajara, Lleida, Las Palmas, Salamanca, y Santa Cruz de Tenerife.
- Pensión de Jubilación: 37 Direcciones Provinciales han conseguido valores iguales o inferiores al registrado a nivel estatal. Albacete, Burgos, Cáceres, Castellón, Córdoba, A Coruña, Guadalajara, Huelva, Huesca, Lugo, Asturias, Las Palmas, Toledo y Bizkaia han conseguido un coeficiente inferior a 2 días.
- Pensiones por Muerte y Supervivencia: 34 Direcciones Provinciales han logrado valores iguales o inferiores al registrado a nivel estatal. Almería, A Coruña, Santa Cruz de Tenerife, Tarragona, Toledo, Bizkaia y Melilla, se encuentran con un valor inferior a 2 días

En el análisis provincializado del plazo de resolución (tiempo real de trámite contado en días) y respecto a las distintas clases de pensión, hay que destacar:

- Pensión de Incapacidad Permanente: 31 Direcciones Provinciales han obtenido valores iguales o inferiores al registrado a nivel estatal. Con un coeficiente inferior o igual a 38 días se encuentran Cáceres, A Coruña, Lleida, La Rioja, Orense, Las Palmas, Santa Cruz de Tenerife, y Zamora.
- Pensión de Jubilación: 39 Direcciones Provinciales han conseguido valores iguales o inferiores al registrado a nivel estatal. Albacete, Castellón, Córdoba, A Coruña, Huesca, Lugo, Las Palmas, Soria, Toledo y Bizkaia, se encuentran con un valor inferior a 5 días.
- Pensiones por Muerte y Supervivencia: 35 Direcciones Provinciales han logrado valores iguales o inferiores al registrado a nivel estatal. Albacete, Almería, Burgos, Castellón, A Coruña, Guadalajara, Huesca, León, Santa Cruz de Tenerife, Toledo, y Bizkaia se encuentran con un valor inferior a 7 días.

Área internacional

Durante el año se han iniciado un total de 71.150 expedientes de pensiones y se ha ultimado la tramitación de 74.085. A 31 de diciembre, quedaban 48.901 expedientes en gestión.

En los cuadros 2.6 y 2.7 se realiza el análisis de este programa, con la distinción entre la gestión desarrollada en aplicación de los Convenios Bilaterales y Multilaterales suscritos en materia de Seguridad Social, y la relativa a la puesta en práctica de los Reglamentos Comunitarios (CEE) 883/04 y 987/09

Trámite de expedientes de pensiones (área Internacional)

Cuadro 2.6

Pensiones	En gestión a 1 de enero	Iniciados	Resueltos	En gestión a 31 de dic.	% Result. favorabl.
Convenios bilaterales					
Incapacidad	1.049	1.137	1.126	1.060	35,70%
Jubilación	4.953	4.838	5.381	4.410	53,84%
M. y Super.	931	1.820	1.798	953	61,62%
SUBTOTAL	6.933	7.795	8.305	6.423	53,07%
Convenios multilaterales					
Incapacidad	317	794	690	421	36,23%
Jubilación	1.072	3.349	2.323	2.098	62,08%
M. y Superv.	227	980	872	335	65,37%
SUBTOTAL	1.616	5.123	3.885	2.854	56,22%
Reglamentos comunitarios					
Incapacidad	5.192	6.512	6.538	5.166	29,96%
Jubilación	23.757	35.100	37.675	21.182	46,80%
M. y Superv.	14.338	16.620	17.682	13.276	75,34%
SUBTOTAL	43.287	58.232	61.895	39.624	53,18%
TOTAL	51.836	71.150	74.085	48.901	53,43%

Distribución porcentual del trámite de expedientes de pensiones en función del lugar de instrucción

Cuadro 2.7

Pensiones	En gestión a 1 de enero	Iniciados	Resueltos	En gestión a 31 dic.
Convenios bilaterales				
España	93,67%	74,75%	77,46%	91,67%
Extranjero	6,33%	25,25%	22,54%	8,33%
Convenios multilaterales				
España	93,56%	79,47%	73,90%	95,02%
Extranjero	6,44%	20,53%	26,10%	4,98%
Reglamentos comunitarios				
España	94,95%	84,43%	85,25%	94,65%
Extranjero	5,05%	15,57%	14,75%	5,35%

De los 48.091 expedientes que se encontraban pendientes de resolución a final del año, el 87,70% no se ha podido tramitar por encontrarse a falta de recibir el enlace correspondiente con el Organismo Internacional. No obstante, se ha alcanzado una capacidad de respuesta de 104,13%.

2.2.2 Asistencia Sanitaria

Área Nacional

En los cuadros 2.8, 2.9, 2.10 y 2.11 se refleja la gestión llevada a cabo en 2017 por el Instituto Nacional de la Seguridad Social, como entidad responsable del reconocimiento y control del derecho a la asistencia sanitaria, de acuerdo con la entrada en vigor del Real Decreto Ley 16/2012, de 20 de abril, sobre medidas urgentes para garantizar la sostenibilidad del Sistema Nacional de Salud.

Altas por reconocimiento de la condición de asegurado o de beneficiario de asistencia sanitaria previa solicitud del interesado

Cuadro 2.8

	2016	ENE	FEB	MAR	ABR	MAY	JUN	JUL	AGO	SEP	OCT	NOV	DIC	Acum. 2017
Asegurados	41.569	3.374	3.544	3.925	2.992	3.867	3.852	3.263	3.488	3.812	3.814	3.811	2.856	42.598
Beneficiarios	617.993	48.187	51.634	59.023	46.237	54.209	50.364	43.306	46.087	47.921	51.506	49.654	37.605	585.733
Total	659.562	51.561	55.178	62.948	49.229	58.076	54.216	46.569	49.575	51.733	55.320	53.465	40.461	628.331

Reconocimiento del derecho a la asistencia sanitaria

Desglose por provincias (diciembre 2017)

Cuadro 2.9

	ASEGURADOS		BENEFICIARIOS	
	Diciembre	Acumulado	Diciembre	Acumulado
Araba/Álava	16	212	285	4.180
Albacete	15	285	307	4.910
Alicante	134	2.095	1.753	28.265
Almería	18	369	719	10.807
Ávila	8	112	103	1.510
Badajoz	15	269	431	6.954
Baleares	40	750	992	14.671
Barcelona	215	4.394	4.411	77.104
Burgos	9	233	230	3.419
Cáceres	10	294	254	3.765
Cádiz	52	787	962	13.947
Castellón	34	363	659	8.955
Ciudad Real	14	282	359	5.450
Córdoba	16	283	539	7.919
A Coruña	128	1.686	720	10.357
Cuenca	3	75	168	2.190
Girona	29	437	585	9.693
Granada	46	596	567	9.624
Guadalajara	5	115	190	2.592
Gipuzkoa	35	558	538	8.460
Huelva	11	310	485	6.276
Huesca	17	168	200	2.696
Jaén	24	238	363	6.040
León	17	350	261	4.022
Lleida	14	176	334	5.242
Lugo	32	347	215	2.937
Madrid	639	8.676	5.930	96.560
Málaga	84	1.241	1.519	21.947
Murcia	73	1.002	1.623	22.416
Navarra	22	304	579	10.000
Ourense	37	633	187	2.454
Asturias	50	909	630	8.684
Palencia	4	94	105	1.574
Las Palmas	101	1.435	884	12.443
Pontevedra	118	1.631	585	9.044
Salamanca	13	230	178	2.748
Tenerife	290	3.333	892	12.085
Cantabria	24	396	379	5.786
Segovia	4	85	141	1.654
Sevilla	70	1.234	1.551	22.624
Soria	3	52	52	899
Tarragona	29	445	600	10.009
Teruel	6	63	86	1.491
Toledo	26	309	438	7.471
Valencia	157	2.515	2.200	37.575
Valladolid	31	327	384	5.784
Bizkaia	37	746	800	12.068
Zamora	4	77	76	1.311
Zaragoza	39	551	685	9.954
Ceuta	10	172	121	1.826
Melilla	14	159	109	1.613
TOTAL	2.856	42.598	37.605	585.733

Asegurados y beneficiarios con derecho a Asistencia Sanitaria a prestar por el Sistema Público de Salud

(diciembre 2017)

Cuadro 2.10

COMUNIDADES AUTÓNOMAS	ASEGURADOS	BENEFICIARIOS	TOTAL
PAIS VASCO	1.669.512	536.113	2.205.625
CATALUÑA	5.802.098	1.626.015	7.428.113
GALICIA	2.088.039	542.645	2.630.684
ANDALUCIA	6.134.181	2.039.199	8.173.380
ASTURIAS	794.498	220.163	1.014.661
CANTABRIA	428.474	132.619	561.093
LA RIOJA	239.466	75.910	315.376
MURCIA	1.035.665	398.409	1.434.074
COMUNIDAD VALENCIANA	3.599.071	1.160.276	4.759.347
ARAGON	993.242	301.418	1.294.660
CASTILLA-LA MANCHA	1.437.775	510.444	1.948.219
CANARIAS	1.544.904	469.745	2.014.649
NAVARRA	475.717	152.370	628.087
EXTREMADURA	789.745	248.753	1.038.498
ISLAS BALEARES	853.053	245.127	1.098.180
COMUNIDAD MADRID	4.855.717	1.632.084	6.487.801
CASTILLA Y LEON	1.816.464	528.662	2.345.126
CEUTA	51.694	26.078	77.772
MELILLA	47.358	27.722	75.080
EN EL EXTRANJERO CON DCHO A ASISTENCIA SANIT.	185.948	248.903	434.851
TOTAL	34.215.765	11.360.202	45.575.967

Emisión de tarjetas sanitarias europeas (TSE) y certificados provisionales sustitutorios (CPS)

Cuadro 2.11

	2016	ENE	FEB	MAR	ABR	MAY	JUN	JUL	AGO	SEP	OCT	NOV	DIC	Acum. 2017
Tarj. Sanitarias Europeas	1.948.180	134.456	172.824	239.921	190.911	240.845	277.022	293.800	197.975	139.025	118.701	140.295	91.452	2.237.227
Certif. Prov. Sustitutorios	770.025	40.532	47.639	74.753	70.129	64.337	95.075	116.494	101.979	56.251	42.704	44.997	39.933	794.823
Total	2.718.205	174.988	220.463	314.674	261.040	305.182	372.097	410.294	299.954	195.276	161.405	185.292	131.385	3.032.050

Área internacional

Liquidación de gastos por asistencia sanitaria y actividades de colaboración administrativa en el área internacional.

Los datos correspondientes a las liquidaciones de gastos por este concepto se reflejan en los cuadros 2.12 a 2.14.

Asistencia sanitaria al amparo de la normativa internacional Cargos

Cuadro 2.12
Datos a 31 de diciembre 2017

PAÍSES	ESPAÑA ACREEDORA			ESPAÑA DEUDORA			Total Pagos efectuados €
	Cargos emitidos euros			Cargos recibidos contravalor euros			
	Gastos reales	Cuotas globales	Total €	Gastos reales	Cuotas globales	Total €	
ALEMANIA	31.836.942,71	48.987.394,01	80.824.336,72	11.597.925,42	0,00	11.597.925,42	14.037.309,14
ANDORRA	541.471,18	1.134.879,15	1.676.350,33	1.483.161,58	0,00	1.483.161,58	1.501.532,16
AUSTRIA	1.666.899,83	833.419,46	2.500.319,29	1.168.912,06	0,00	1.168.912,06	2.191.487,40
BÉLGICA	8.112.038,96	24.007.073,88	32.119.112,84	4.014.610,38	0,00	4.014.610,38	2.950.200,54
BRASIL	240.234,52	1.006.023,83	1.246.258,35	0,00	0,00	0,00	0,00
BULGARIA	2.022.617,22	2.436.716,39	4.459.333,61	68.317,54	0,00	68.317,54	99.002,43
CHILE	146.154,57	973.761,75	1.119.916,32	0,00	0,00	0,00	0,00
CHIPRE	30.278,59	6.676,08	36.954,67	4.029,48	4.371,36	8.400,84	1.234,01
CROACIA	116.165,00	11.435,50	127.600,50	37.723,09	0,00	37.723,09	28.544,35
DINAMARCA	2.525.827,90	7.351.951,13	9.877.779,03	245.188,94	0,00	245.188,94	76.360,44
ECUADOR	47.773,00	0,00	47.773,00	11.872,27	0,00	11.872,27	0,00
ESLOVAQUIA	182.996,59	35.486,52	218.483,11	56.699,11	0,00	56.699,11	81.584,39
ESLOVENIA	159.426,60	12.855,12	172.281,72	40.251,11	0,00	40.251,11	33.948,81
ESTONIA	265.411,87	53.057,69	318.469,56	9.847,50	0,00	9.847,50	8.838,10
FINLANDIA	2.613.577,27	6.364.053,27	8.977.630,54	254.625,55	15.518,10	270.143,65	265.552,45
FRANCIA	25.301.841,33	71.595.104,36	96.896.945,69	18.264.708,70	0,00	18.264.708,70	25.241.267,53
GRECIA	179.654,40	101.874,56	281.528,96	68.234,74	0,00	68.234,74	78.125,54
HUNGRÍA	456.587,56	110.795,70	567.383,26	52.210,95	0,00	52.210,95	43.403,99
IRLANDA	4.461.617,74	2.028.647,78	6.490.265,52	835.514,84	0,00	835.514,84	298.785,88
ISLANDIA	445.750,79	56.766,05	502.516,84	165.948,24	0,00	165.948,24	130.248,76
ITALIA	17.311.155,87	12.794.870,59	30.106.026,46	1.065.127,64	0,00	1.065.127,64	2.723.039,84
LETONIA	236.334,04	76.250,64	312.584,68	5.626,15	0,00	5.626,15	688,73
LIECHTENSTEIN	17.632,43	22.398,38	40.030,81	1.085,95	0,00	1.085,95	37,42
LITUANIA	323.325,28	135.459,35	458.784,63	12.586,53	0,00	12.586,53	28.745,48
LUXEMBURGO	437.807,42	568.571,03	1.006.378,45	92.026,28	0,00	92.026,28	415.535,74
MALTA	11.239,30	4.058,01	15.297,31	31.667,61	0,00	31.667,61	29.233,11
MARRUECOS	0,00	634.508,46	634.508,46	3.033,76	530.448,85	533.482,61	0,00
NORUEGA	4.303.026,72	9.329.322,32	13.632.349,04	310.469,76	0,00	310.469,76	384.698,45
PAÍSES BAJOS	7.165.050,66	31.976.967,27	39.142.017,93	640.722,26	137.615,21	778.337,47	2.190.374,21
PERÚ	3.518,19	0,00	3.518,19	0,00	0,00	0,00	0,00
POLONIA	1.743.288,57	422.263,81	2.165.552,38	311.583,82	0,00	311.583,82	419.149,86
PORTUGAL	4.529.753,84	3.464.113,36	7.993.867,20	1.102.715,58	0,00	1.102.715,58	586.568,89
REINO UNIDO	63.659.777,62	238.694.960,56	302.354.738,18	13.427.669,68	274.353,19	13.702.022,87	13.314.112,40
REP. CHECA	754.901,54	94.078,87	848.980,41	128.175,16	0,00	128.175,16	199.788,39
RUMANÍA	3.610.277,30	5.336.409,39	8.946.686,69	46.912,55	0,00	46.912,55	39.055,47
SUECIA	5.683.835,01	7.641.549,98	13.325.384,99	887.616,90	13.085,96	900.702,86	811.182,33
SUIZA	4.075.098,99	1.170.503,56	5.245.602,55	5.469.551,89	0,00	5.469.551,89	3.636.919,90
TÚNEZ	0,00	0,00	0,00	0,00	0,00	0,00	0,00
TOTAL	195.219.290,41	479.474.257,81	674.693.548,22	61.916.353,02	975.392,67	62.891.745,69	71.846.556,14

Asistencia sanitaria al amparo de la normativa internacional

Abonos

Cuadro 2.13
Datos a 31 de diciembre 2017

PAÍSES	ESPAÑA ACREEDORA			ESPAÑA DEUDORA		
	Abonos recibidos de Organismos extranjeros (euros)			Pagos efectuados a Organismos extranjeros (euros)		
	Gastos reales	Cuotas globales	Total €	Gastos reales	Cuotas globales	Total €
ALEMANIA	30.606.966,97	48.704.793,30	79.311.760,27	14.033.330,62	3.978,52	14.037.309,14
ANDORRA	363.790,37	3.261.179,37	3.624.969,74	1.501.532,16	0,00	1.501.532,16
AUSTRIA	1.735.993,05	827.014,37	2.563.007,42	2.191.487,40	0,00	2.191.487,40
BÉLGICA	8.441.911,82	23.920.156,12	32.362.067,94	2.950.200,54	0,00	2.950.200,54
BRASIL	0,00	0,00	0,00	0,00	0,00	0,00
BULGARIA	2.050.193,88	51.637,63	2.101.831,51	99.002,43	0,00	99.002,43
CHILE	0,00	0,00	0,00	0,00	0,00	0,00
CHIPRE	14.708,62	0,00	14.708,62	1.234,01	0,00	1.234,01
CROACIA	118.029,66	11.435,50	129.465,16	28.544,35	0,00	28.544,35
DINAMARCA	2.468.500,64	7.151.390,70	9.619.891,34	76.360,44	0,00	76.360,44
ECUADOR	0,00	0,00	0,00	0,00	0,00	0,00
ESLOVAQUIA	197.712,25	32.079,72	229.791,97	81.584,39	0,00	81.584,39
ESLOVENIA	114.011,20	19.542,60	133.553,80	33.948,81	0,00	33.948,81
ESTONIA	135.307,26	50.102,09	185.409,35	8.838,10	0,00	8.838,10
FINLANDIA	2.303.973,66	14.337,02	2.318.310,68	265.552,45	0,00	265.552,45
FRANCIA	12.062.833,10	65.339,72	12.128.172,82	25.215.306,83	25.960,70	25.241.267,53
GRECIA	665.004,50	399.899,64	1.064.904,14	78.125,54	0,00	78.125,54
HUNGRÍA	536.987,05	93.358,77	630.345,82	43.403,99	0,00	43.403,99
IRLANDA	3.692.332,08	1.134.488,71	4.826.820,79	298.785,88	0,00	298.785,88
ISLANDIA	287.184,65	154.476,06	441.660,71	130.248,76	0,00	130.248,76
ITALIA	0,00	1.931.984,54	1.931.984,54	2.723.039,84	0,00	2.723.039,84
LETONIA	156.061,88	65.258,16	221.320,04	688,73	0,00	688,73
LIECHTENSTEIN	21.649,76	0,00	21.649,76	37,42	0,00	37,42
LITUANIA	795.756,21	135.345,73	931.101,94	28.745,48	0,00	28.745,48
LUXEMBURGO	418.062,09	572.028,11	990.090,20	415.535,74	0,00	415.535,74
MALTA	10.949,30	0,00	10.949,30	29.233,11	0,00	29.233,11
MARRUECOS	0,00	0,00	0,00	0,00	0,00	0,00
NORUEGA	3.907.794,67	8.976.530,79	12.884.325,46	384.698,45	0,00	384.698,45
PAÍSES BAJOS	6.162.459,64	34.004.871,59	40.167.331,23	2.173.390,27	16.983,94	2.190.374,21
PERÚ	0,00	0,00	0,00	0,00	0,00	0,00
POLONIA	2.585.047,06	408.458,44	2.993.505,50	418.631,38	518,48	419.149,86
PORTUGAL	768.741,57	4.341.653,70	5.110.395,27	586.568,89	0,00	586.568,89
REINO UNIDO	51.270.827,93	29.274.466,92	80.545.294,85	13.314.112,40	0,00	13.314.112,40
REP. CHECA	651.328,50	0,00	651.328,50	199.788,39	0,00	199.788,39
RUMANÍA	8.724.577,48	4.002.731,34	12.727.308,82	39.055,47	0,00	39.055,47
SUECIA	5.591.178,21	8.280.067,56	13.871.245,77	762.789,40	48.392,93	811.182,33
SUIZA	5.961.298,35	1.018.309,05	6.979.607,40	3.636.919,90	0,00	3.636.919,90
TÚNEZ	0,00	0,00	0,00	0,00	0,00	0,00
TOTAL	152.821.173,41	178.902.937,25	331.724.110,66	71.750.721,57	95.834,57	71.846.556,14

Asistencia sanitaria al amparo de la normativa internacional
Nº de formularios

Cuadro 2.14
Datos a 31 de diciembre 2017

PAÍSES	ESPAÑA ACREEDORA				ESPAÑA DEUDORA		
	Nº formularios emitidos				Nº formularios recibidos		
	Gastos reales	Cuotas globales		Total	Gastos reales	Cuotas globales	Total
Con importe		Sin importe					
ALEMANIA	60.191	18.543	18.130	36.673	23.161	0	23.161
ANDORRA	1.856	350	351	701	2.331	0	2.331
AUSTRIA	3.694	361	355	716	2.891	0	2.891
BÉLGICA	21.919	10.283	10.883	21.166	4.146	0	4.146
BRASIL	122	232	184	416	0	0	0
BULGARIA	2.717	1.044	1.080	2.124	181	0	181
CHILE	514	235	238	473	0	0	0
CHIPRE	69	2	2	4	10	4	14
CROACIA	357	6	4	10	344	0	344
DINAMARCA	4.723	2.811	2.634	5.445	662	0	662
ECUADOR	12	0	0	0	19	0	19
ESLOVAQUIA	728	21	22	43	420	0	420
ESLOVENIA	431	8	8	16	282	0	282
ESTONIA	549	25	36	61	72	0	72
FINLANDIA	4.458	2.476	2.411	4.887	523	6	529
FRANCIA	68.930	25.364	25.459	50.823	19.851	0	19.851
GRECIA	664	54	66	120	69	0	69
HUNGRÍA	1.107	42	54	96	346	0	346
IRLANDA	12.191	758	773	1.531	7.175	0	7.175
ISLANDIA	1.015	58	87	145	214	0	214
ITALIA	51.091	4.834	5.349	10.183	1.313	0	1.313
LETONIA	507	27	38	65	58	0	58
LIECHTENSTEIN	62	20	25	45	8	0	8
LITUANIA	760	59	67	126	154	0	154
LUXEMBURGO	1.358	280	294	574	99	0	99
MALTA	85	4	3	7	257	0	257
MARRUECOS	0	142	139	281	13	2.715	2.728
NORUEGA	6.536	4.005	3.755	7.760	65	0	65
PAÍSES BAJOS	13.908	12.606	12.622	25.228	1.123	41	1.164
PERÚ	27	0	0	0	0	0	0
POLONIA	3.646	215	245	460	3.518	0	3.518
PORTUGAL	10.392	1.183	1.205	2.388	6.726	0	6.726
REINO UNIDO	106.381	83.325	80.673	163.998	20.028	98	20.126
REP. CHECA	1.776	43	59	102	1.013	0	1.013
RUMANÍA	4.936	2.518	2.675	5.193	164	0	164
SUECIA	11.376	3.028	3.063	6.091	902	5	907
SUIZA	9.866	501	533	1.034	4.468	0	4.468
TÚNEZ	0	0	0	0	0	0	0
TOTAL	408.954	175.463	173.522	348.985	102.606	2.869	105.475

2.2.3 Incapacidad Temporal y otras prestaciones a corto plazo

Incapacidad Temporal. Datos de gestión.

- Perceptores de Incapacidad Temporal (IT)

Durante el año se han producido 1.013.275 nuevos procesos de Incapacidad Temporal (bajas médicas). Comparando esta cifra con la del año anterior (992.209), se aprecia un incremento del 2,12%.

- Incapacidad Temporal Pago Directo
- Incapacidad temporal Pago Delegado

En 2017 se han transmitido por las empresas un total de 17.172.076 partes médicos (baja, alta y confirmación) a nivel de Sistema de Seguridad Social, de los cuales, una vez extraídos aquellos partes que tenían error en su transmisión, se

han tratado por las diferentes Entidades Gestoras encargadas de la prestación 16.035.208; de éstos, 3.109.758 corresponden al INSS, 12.895.161 a las Mutuas Colaboradoras con la Seguridad Social (MCSS) y 30.289 al Instituto Social de la Marina (ISM).

Se ha mantenido también el nivel de transmisiones de partes médicos desde los Servicios Públicos de Salud al INSS, circunstancia que se deriva de la aplicación de los Convenios suscritos con las Comunidades Autónomas para el control de la IT. En consecuencia, se han transmitido un total de 9.743.672 partes médicos (baja y alta principalmente); una vez extraídos aquellos que tenían error en su transmisión, se han tratado 8.725.604 a nivel de Sistema de Seguridad Social, de los cuales 1.938.812 corresponden al INSS, 6.765.573 a las MCSS y 21.219 al ISM.

Trámite de expedientes de IT

Pago Directo

Cuadro 2.15.

En gestión a 1 de enero	Iniciados	Resueltos	En gestión a 31 de diciembre	Índice de pendencia (días)	Plazo de resolución (días)	Capacidad de respuesta
1.899	162.743	163.316	1.326	3	7	100,35%

Resumen de partes médicos transmitidos y tratados

	Partes transmitidos	Errores	Partes tratados	INSS	MCSS	ISM
Empresas	17.172.076	1.218.716	16.035.208	3.109.758	12.895.161	30.289
Serv. Púb. de Salud	19.619.578	396.118	19.223.460			

Otras prestaciones a corto plazo

Datos de gestión

Cuadro 2.16

Prestación	En gestión a 1 de enero	Iniciados	Resueltos	En gestión a 31 de diciembre	Índice de pendencia (días)	Plazo de resolución	Capacidad de respuesta (Exp. Resuel/inic.)
Maternidad	2.728	264.985	265.962	1.751	2,4	5,2	100,37%
Paternidad	2.168	250.664	251.593	1.239	1,8	4,8	100,37%
Protección familiar hijo a cargo	7.092	153.065	152.363	7.794	18,6	13,1	99,54%
Riesgo embarazo	45	2.602	2.606	41	5,8	8,2	100,15%
Riesgo lactancia natural	0	30	29	1	12,2	47,2	96,67%
Parto/Adopción múltiple	433	7.455	7.493	395	19,3	29,7	100,51%
Ayuda a familias numerosas	1.144	23.109	22.886	1.367	21,6	36,8	99,04%
Ayuda a familias monoparentales	405	6.982	6.887	500	26,1	41	98,64%
Ayuda a madres discapacitadas	26	369	366	29	28,7	43,7	99,19%
Seguro escolar	3.874	15.798	15.073	4.599	106,2	-	95,41%
Auxilio por defunción	1.426	135.357	135.051	1.732	-	-	99,77%
Indemnización especial a tanto alzado	14	673	668	19	-	-	99,26%
Indemnización por lesiones permanentes no invalidantes	2.537	15.294	15.083	2.748	-	-	98,62%

2.2.4 Prestaciones económicas y sociales del Síndrome Tóxico

El derecho a estas prestaciones se diferencia de las del Sistema de la Seguridad Social por su financiación, que procede directamente de los fondos asignados a estos efectos en los Presupuestos Generales del Estado, así como por la ausencia de contribución por parte de los beneficiarios. Para el reconocimiento del derecho al abono de las prestaciones, se ha contado en el ejercicio 2017 con un crédito inicial de 26.593.000 €. Las obligaciones contraídas ascendieron a 26.024.620,31 €, lo que representa un grado de ejecución del 99,42%

Los datos de gestión correspondientes el año 2016 se reflejan en el cuadro 2.17

Trámite de expedientes de afectados por el Síndrome Tóxico

Cuadro 2.17.

Prestación	En gestión a 1 de enero	Iniciados	Resueltos	En gestión a 31 de diciembre
Trámite ordinario de prestaciones				
Ayuda eco. familiar	129	244	340	33
Ayuda a domicilio	7	153	122	38
TOTAL	136	397	462	71
Trámite de revisión				
Ayuda eco. familiar	296	1.437	1.711	22
Ayuda a domicilio	11	333	324	20
TOTAL	307	1.770	2.035	42

Prestaciones en vigor del síndrome tóxico

Gráfico 2.2

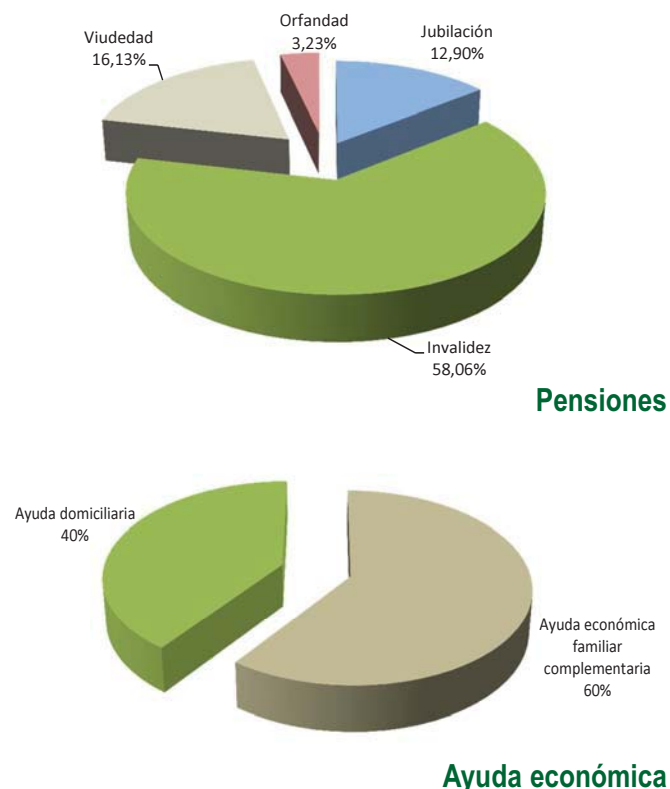

Por lo que se refiere a las prestaciones en vigor, a 31 de diciembre se mantienen un total de 3.172, de las que 28 son pensiones y 3.144 ayudas económicas. Su detalle se facilita en el gráfico 2.2

Atención Social

Se presentaron por los afectados 7.501 demandas de atención social, para cuya realización fue necesario efectuar 10.625 actuaciones de información, orientación, estudio y valoración, apoyo psicosocial, concienciación, coordinación y movilización de recursos.

Ejecución de la sentencia de 26 de septiembre de 1997 del Tribunal Supremo

Durante el ejercicio, se ha continuado con la ejecución de la sentencia del Tribunal Supremo de 26 de septiembre de 1997 por la que se establecen las indemnizaciones a favor de los afectados. Para ello, se ha remitido a la Dirección General del Tesoro y Política Financiera del Ministerio de Economía y Hacienda 1 propuesta de liquidación de indemnizaciones, por un importe de 54.141,24 €.

Actuaciones informativas.

En lo que respecta al ámbito de competencias centralizadas, se han efectuado un total de 6.814 actuaciones informativas y se han mantenido a nivel nacional y provincial diversas reuniones con las asociaciones más representativas de los afectados.

2.2.5 Actuaciones de coordinación de las Unidades Médicas

Actividades de colaboración con entidades externas al INSS

En el marco de las relaciones con las Comunidades Autónomas:

- Se ha colaborado en la definición de objetivos, parámetros y métodos de valoración que afectan a los convenios suscritos con las Comunidades Autónomas para el control de la Incapacidad Temporal en el marco del nuevo convenio 2017-2020, y se ha realizado el seguimiento y la valoración del cumplimiento de los objetivos marcados en los citados convenios.
- Se han llevado a cabo diversas actividades formativas dirigidas a Médicos de Atención Primaria:
 - Curso de Enfermedades Profesionales para Médicos de Atención Primaria de los Servicios Públicos de Salud en modalidad e-learning. Se ha realizado un nuevo Convenio Específico entre el Instituto de Salud Carlos III y las CCAA para una nueva edición del Curso, previéndose su inicio en el segundo semestre de 2018.
 - Actividades formativas sobre Incapacidad Laboral en los Centros de Salud de los diferentes Servicios Públicos de Salud. Se han realizado 145 actividades formativas.
- Acceso de los inspectores médicos del INSS a las historias clínicas electrónicas de los Servicios Públicos de Salud, lo que permite realizar valoraciones y tomar decisiones sobre los procesos de incapacidad y evitar desplazamientos e inconvenientes innecesarios a los ciudadanos.

- Firma de convenio con la Mutua Fraternidad Muprespa, Universal Mugenat e Ibermutuamur, para el acceso telemático a la historia clínica de sus asegurados en los supuestos de prestaciones de la Seguridad Social que requieran un control y seguimiento médico del INSS.
- Se han llevado a cabo las tareas de planificación y seguimiento para la rotación de médicos internos residentes (MIR) en la especialidad de Medicina Familiar y Comunitaria, habiendo completado su rotación en las Unidades Médicas del INSS 987 MIR. Asimismo, en 2017, han completado su rotación en las Unidades Médicas del INSS 12 MIR de Medicina del Trabajo.
- Mediante el Protocolo General de Colaboración entre el INSS y el Instituto de Biomecánica de Valencia (IBV), suscrito en 2015, se ha colaborado en el desarrollo y ejecución de planes de actuación dirigidos a la investigación científica, desarrollo de metodologías de valoración biomecánica, formación, información y comunicación.
- Se han elaborado las adendas de prórroga de los Convenios para la realización de actuaciones conjuntas en relación con los trabajadores afectados de patologías derivadas de la utilización laboral del amianto con las Comunidades Autónomas de Castilla y León, Galicia, Aragón, Valencia, Asturias, La Rioja, Murcia e Illes Balears, y se ha firmado un Convenio de Colaboración en esta materia con las Comunidades Autónomas de Madrid, País Vasco y Castilla La Mancha.
- Ha continuado en vigor hasta junio de 2017, el Convenio de Colaboración entre el INSS, el ISM y las Mutuas Colaboradoras con la Seguridad Social (MCSS) para la emisión de informes, práctica de pruebas médicas y exploraciones complementarias para la valoración, revisión y calificación de las incapacidades laborales.
- Se ha firmado un Convenio Marco de colaboración entre el INSS y la Asociación Española de Pediatría (AEP), así como dos convenios específicos con dicha asociación para la elaboración de un documento científico técnico sobre la Epidermolísis bullosa, Síndrome de Smith Mmagenis. También se ha firmado un convenio para la revisión del Manual para la valoración del riesgo laboral durante la lactancia natural.
- Se ha firmado un Convenio con la Sociedad de Radiología Médica (SERAM) para la revisión de la cuarta edición del Manual de tiempos Óptimos de IT.
- Se ha publicado la 4ª edición del Manual de Tiempos Óptimos de IT, revisado por las correspondientes sociedades científicas
- Se han celebrado 2 jornadas de formación en Metodología del Programa de Calidad para las Unidades Médicas de 26 inspectores médicos de las unidades en las que se ha realizado la reevaluación.
- Se ha trabajado en la actualización del documento del Programa de Calidad y Metodología preparando la 3ª edición.
- En cuanto al seguimiento anual de las encuestas incluidas en el programa de calidad sobre la percepción que tiene el trabajador respecto del servicio que se le presta en las Unidades Médicas, se han realizado y procesado 1.328 encuestas.

Actividades formativas

- Participación en el “Curso Superior de Medicina del Trabajo” para Médicos Internos Residentes de dicha especialidad organizado por la Escuela Nacional de Medicina del Trabajo (ENMT).
- Planificación, organización y desarrollo temático del “Curso de Actualización para Médicos Inspectores del INSS”, habiéndose llevado a cabo a lo largo del año 6 ediciones, con la participación de 136 alumnos.
- Planificación y organización de 2 ediciones del curso “Manejo de conflictos” dirigido a médicos inspectores del INSS.
- Publicación en la página de Coordinación Médica de la Intranet de las revisiones correspondientes a 221 artículos de divulgación médica y 51 trabajos de investigación realizados por los médicos inspectores del INSS. Igualmente se han propuesto 4 casos prácticos en la aplicación de Intranet “Tribuna de Valoración”, abiertos a la participación de todos los médicos.
- Planificación, organización y desarrollo temático de la Jornadas de formación en “Conceptos Básicos de Calidad. Metodología del Programa de Calidad”, habiéndose llevado a cabo a lo largo del año 2 ediciones, con la participación de 26 alumnos médicos inspectores.

Otras actividades

- Se ha implantado el Sistema inteligente de gestión de esperas (SIGE) en 3 unidades médicas piloto.
- Se ha publicado el Manual de Ayuda para la determinación y valoración de la enfermedad profesional, en febrero de 2017, con una 2ª edición en octubre de 2017.
- Se ha publicado la 4ª edición del Manual de Tiempos Óptimos de Incapacidad Temporal con el consenso de todas las sociedades científicas, en diciembre de 2017.
- Pendiente de finalizar la revisión del Manual de Orientaciones para la valoración médica del riesgo durante el embarazo, e inicio de los trabajos para la revisión del Manual de Riesgo durante la lactancia natural.
- Inicio de los trabajos para la elaboración de la Guía de Enfermedades Emergentes en base a la revisión de la Guía de Fibromialgia, Fatiga Crónica y Sensibilidad Química Múltiple, estando prevista su publicación en 2018.

Programa de calidad para las unidades médicas del INSS

- Se ha realizado la reevaluación en las Unidades Médicas de las Direcciones Provinciales de Alava, Albacete, Alicante, Málaga, Cáceres, Lugo, Cantabria, Toledo, Granada, Avila, Badajoz, Córdoba, Guipuzkoa, Murcia, Sevilla, Bizkaia, Ciudad Real, Guadalajara, Huesca, Ourense, Las Palmas, Pontevedra, Tenerife y Teruel, con la correspondiente recogida de datos y elaboración de propuestas de mejora.

2.2.6 Actuaciones en la gestión de las prestaciones

Reconocimiento de pensiones nacionales:

- Se ha implantado en el aplicativo informático del control de los hechos causantes de la prestación de incapacidad permanente y seguimiento de su funcionamiento.
- Se ha implantado un nuevo sistema de identificación de los Sistemas Especiales de Seguridad Social.
- Se ha abordado el diseño de un nuevo programa informático para conseguir la automatización del cálculo de la prestación de jubilación, de manera que se llevan a cabo de manera automática los trámites referidos a la captura y trámite de las solicitudes, y la subsiguiente generación de la resolución de la prestación.
- Se ha adaptado el aplicativo informático a las nuevas modificaciones legislativas, consultas, y criterios de gestión.

Tu Seguridad Social

- Se ha continuado con el mantenimiento y actualización del simulador de Jubilación.
- Se han efectuado los desarrollos necesarios para mejorar la comprensibilidad y precisión del informe que se descarga en el simulador de Tu Seguridad Social con el resultado del cálculo efectuado.
- Se ha puesto a disposición de los pensionistas la posibilidad de descargar e imprimir el certificado de retención por IRPF del ejercicio 2016.
- Emisión del Certificado Provisional Sustitutorio (CPS) para el colectivo de titulares y beneficiarios perceptores del Síndrome Tóxico.
- Emisión de CPS a favor de asegurados con limitación temporal en exportación del derecho a asistencia sanitaria
- Emisión de TSE/CPS para beneficiarios españoles o extranjeros mayores de 14 años que se encuentran en la base de datos de asistencia sanitaria nacional y para asegurados que tengan NIE, sin restricción a la nacionalidad comunitaria.

Mantenimiento de las prestaciones

- Se ha efectuado el proceso de notificación masiva y centralizada a los interesados de los importes de la revalorización de su pensión para el ejercicio 2017, incluidos los conceptos de recálculo del IRPF y, en su caso, de las deducciones sujetas al salario mínimo interprofesional.
- Se han incorporado a la base de datos de pensiones las actuaciones centralizadas de revalorización de pensiones y las cuantías en vigor desde 1 de enero, del sistema de la Seguridad Social y de otras pensiones sociales públicas para el ejercicio 2017.
- Se ha incorporado a la base de datos de pensiones la actualización de las cuantías de límites de rentas para la percepción del complemento a mínimos y del indicador público de renta de efectos múltiples (IPREM), de acuerdo con las modificaciones introducidas por la Ley 3/2017, de 27 de junio, de Presupuestos Generales del Estado para el

año 2017, y se han determinado los colectivos de pensionistas sobre cuyas prestaciones debe efectuarse la regularización de importes.

- En colaboración con la Tesorería General de la Seguridad Social, se ha efectuado una depuración de los datos bancarios que figuran en la nómina de pensiones para su ajuste a las nuevas especificaciones técnicas de aplicación durante 2017.
- Se han aplicado criterios de mejora y homogeneidad de la información en las deducciones por embargos judiciales, de las administraciones tributarias y de otros órganos de la administración, para facilitar la identificación por tales órganos de las deducciones aplicadas a las pensiones.
- En relación con los procesos de transmisión de información con fines estadísticos:
 - Se han facilitado los datos correspondientes a la información de pensiones en alta a 31 de diciembre de 2016 y de bajas durante 2016, a los servicios estadísticos de las Comunidades Autónomas, de acuerdo con lo establecido en los convenios de colaboración firmados con éstas para la cesión con fines estadísticos.
 - Al amparo del convenio de colaboración en materia estadística entre la Seguridad Social y el Instituto Nacional de Estadística (INE), y para la obtención del “Censo 2021”, se ha continuado con las actuaciones para la información de prestaciones de acuerdo con las necesidades de dicho organismo.
 - Asimismo, en aplicación de los convenios de colaboración con el INE, se ha incorporado a los procesos de cesión de datos de pensiones la colaboración en la operación “El salario de las personas con discapacidad”.
 - Se ha continuado con las actuaciones para las operaciones estadísticas “El Empleo de las personas con discapacidad” y la “Encuesta de Condiciones de Vida”.
- En relación con el Registro de Prestaciones Sociales Públicas (RPSP):
 - Se ha elaborado y publicado en el Boletín Oficial del Estado la Resolución de 7 de abril de 2017, del Instituto Nacional de la Seguridad Social, por la que se aprueba, actualizado, el catálogo de organismos, entidades y empresas incluidos en el RPSP. Se ha modificado la periodicidad del proceso de actualización de datos en el RPSP, sustituyendo el proceso quincenal por otro diario, con el fin de no demorar la incorporación de los registros de altas, bajas o variaciones transmitidos por las entidades que gestionan prestaciones incluidas en el RPSP.
 - Se han continuado las actuaciones encaminadas a revisar el sistema de la administración del sistema de confidencialidad (SILCON) para el acceso a la información del RPSP, mediante la firma de un convenio de colaboración con las entidades integradas en el catálogo de organismos, entidades y empresas incluidos en el RPSP.
 - Se están desarrollando actuaciones para la incorporación de nuevas prestaciones del Síndrome Tóxico en el

2.2.7 Actuaciones en el área internacional

En relación con las Direcciones provinciales del INSS

- Campaña de control de mínimos por residencia: Durante el primer semestre de 2017 se realizó un control presencial en los Centros de Atención e Información de la Seguridad Social (CAISS) de todos los pensionistas que cobran complemento por mínimos por residencia al amparo de normas internacionales. Se citaron a 27.474 pensionistas y como resultado del proceso se suspendió cautelarmente el citado complemento a 1.030 pensiones.
- Informatización de los procedimientos para su adaptación a la nueva normativa en materia de la jubilación activa de autónomos y a los nuevos criterios jurídicos.

Relaciones con Organismos Extranjeros

- En el ámbito de la UE.:
 - Jornadas informativas realizadas en Dortmund (Alemania), para coordinar el equipo de informadores en colaboración con las instituciones alemanas (DRV) de Düsseldorf y Berlín.
 - Reuniones de la Comisión de Cuentas 128ª, celebrada en Bruselas en mayo, y 129ª, celebrada en noviembre de 2017.
 - Reuniones bilaterales de la comisión de cuentas en Bruselas para la resolución de créditos antiguos.
 - Reuniones celebradas en Bruselas del Grupo de trabajo para revisión de la Decisión S-6.
 - Intercambio telemático de facturación internacional de gastos de Asistencia Sanitaria (Acuerdos con Grecia, Irlanda y Polonia).
 - Reunión sobre regularización de la cobertura sanitaria de los ciudadanos británicos en España.
 - Reunión celebrada en el INSS con representantes del Organismo de enlace británico para acordar procedimientos y procesos de control de prestaciones de asistencia sanitaria.
 - Reuniones del Comité Sectorial para la implantación nacional del Proyecto de intercambio electrónico de información de Seguridad Social (EESSI) de la Unión Europea celebradas en el Ministerio de Empleo y Seguridad Social.
 - También en el ámbito de la UE, se han elaborado informes solicitados por la Comisión Administrativa, se ha participado en el "Proyecto de intercambio electrónico de información de Seguridad Social" (EESSI) y se han alcanzado acuerdos con Reino Unido, Grecia, Irlanda y Luxemburgo a efectos de control y facturación telemática de la prestación de asistencia sanitaria.

- En el ámbito de los convenios internacionales
 - Se han remitido al Instituto Venezolano de Seguros Sociales un total de 1.491 reclamaciones denunciando el incumplimiento por parte venezolana del artículo 5 del Convenio de Seguridad Social suscrito entre España y Venezuela en Caracas el 12 de mayo de 1988, por el que ambas partes contratantes se comprometen a hacer efectivas las pensiones a los beneficiarios que residan en el territorio de la otra parte,

Otras actuaciones en el ámbito internacional

- Actuaciones del INSS como Organismo de enlace. Se han recibido y gestionado 36.283 escritos.
- Reconocimientos médicos solicitados por otros Estados. Durante el año se han tramitado un total de 1.580 solicitudes de informes médicos desde el extranjero.
- Se han gestionado aproximadamente 3600 formularios y otro tipo de escritos relacionados con la asistencia sanitaria internacional, para su traslado, previa revisión, a las instituciones competentes en España.
- BREXIT: Elaboración de datos estadísticos relativos a residentes en España, asegurados a efectos de asistencia sanitaria con cargo al Reino Unido.

2.3 Gestión de Recursos Humanos y Materiales

2.3.1. Actividades en relación con el régimen jurídico del personal

En materia de provisión de puestos de trabajo

- Procedimiento de libre designación
 - Mediante Resolución de 26 de octubre de 2017 se convocaron 5 puestos de trabajo de NCD 28 y 29 en los SS.CC. del INSS. La convocatoria se resolvió por Resolución de 19 de diciembre de 2017.
 - El 26 de octubre de 2017 se formalizó el acuerdo de nombramiento provisional de un Consejero Técnico de la Presidencia del Consejo General del INSS.
- Oferta pública de empleo
 - Procedentes de la Oferta de Empleo Público 2015 fueron adscritos a esta Entidad un total de 52 nuevos funcionarios: 15 del Cuerpo Superior de Letrados de la Administración de la Seguridad Social; 8 del Cuerpo Superior de Técnicos de la Administración de la Seguridad Social; 8 de la Escala de Médicos Inspectores del Cuerpo de Gestión Sanitaria de la Administración de la Seguridad Social, y 21 del Cuerpo de Gestión de la Administración de la Seguridad Social.
 - Procedentes de la Oferta de Empleo Público 2016 fueron adscritos a esta Entidad 8 nuevos funcionarios del Cuerpo General Auxiliar de la Administración del Estado.
 - Respecto al personal laboral, procedentes de la Oferta de Empleo Público 2015, se adscribieron a esta Entidad 5 Ayudantes de Gestión y Servicios Comunes por el turno de discapacitados intelectuales.

- Procesos de promoción interna
 - En cuanto a los procesos selectivos por el turno de promoción interna de la oferta de Empleo Público, en este Instituto, han promocionado un total de 78 funcionarios: 2 al Cuerpo Superior de Técnicos de la Administración de la Seguridad Social; 14 al Cuerpo de Gestión de la Administración de la Seguridad Social; 3 al Cuerpo de Gestión de la Administración Civil del Estado; 28 al Cuerpo General Administrativo de la Administración del Estado y 31 al Cuerpo General Auxiliar de la Administración del Estado.
- Procedimientos de concurso.
 - Concurso de puestos de Prevención de Riesgos Laborales: Se convocó por Orden ESS/1563/2016, de 27 de septiembre (BOE 1/10/2016), incluyendo vacantes y resultas. Este Instituto convocó 23 puestos vacantes y 48 posibles resultas. Se resolvió por Resolución de 24 de febrero de 2017 (BOE 10/3/2017). Las resultas generadas fueron 6, y los puestos adjudicados 22.
 - Concurso de Directores de CAISS: Mediante Resolución de 12 de abril de 2017 (BOE 25/4/2017), se convocó un concurso de puestos de Directores de CAISS, con un total de 393 puestos (91 vacantes y 302 resultas). Se resolvió mediante Resolución de 22 de septiembre de 2017, (BOE 3/10/2017), adjudicándose 106 puestos.
 - Concurso de traslados interdepartamental para personal laboral; Por Resolución de 21 de abril de 2016 de la Dirección General de la Función Pública (BOE 28/04/2016), se convocó concurso de traslados para la provisión de puestos de trabajo de personal laboral en el ámbito del III Convenio Único para el personal laboral de la Administración General del Estado. Se resolvió por Resolución de 21 de noviembre de 2016 (BOE 28/11/2016) dando como resultado una ganancia de 27 efectivos.
- Coberturas provisionales de puestos:
 - Se han resuelto un total de 55 reingresos entre personal funcionario y laboral.
 - Se han llevado a cabo en el año un total de 1.382 acuerdos de comisión de servicios, iniciales + renovaciones, y 1.712 acuerdos de prórroga.
 - Se han cubierto 18 puestos mediante adscripciones provisionales.

En materia de recursos, reclamaciones y sanciones

Durante el ejercicio, se han resuelto un total de 23 recursos administrativos; se han promovido 194 procesos contenciosos-administrativos y se han resuelto 47 solicitudes. Se han incoado 10 expedientes disciplinarios por la comisión de faltas graves y se ha impuesto 1 falta leve. Se han iniciado 2 expedientes de acoso laboral.

En materia de tramitación de expedientes sobre situaciones administrativas (personal laboral y funcionario)

Se han tramitado 1.015 expedientes sobre situaciones administrativas que han dado como resultado una minoración neta de 299 efectivos.

El número de expedientes que han supuesto disminución de efectivos se eleva a 657. De éstos, 69 corresponden a excedencias en sus distintas modalidades; 386 a jubilación; 73 a incapacidad permanente; 19 por fallecimiento y 107 por otras causas (servicios especiales, servicio en comunidades autónomas, bajas por concurso de otras entidades, procesos de promoción interna del personal laboral, etc.).

El número de expedientes con resultado de incremento de efectivos asciende a 358. De este total, 52 son debidos a incorporaciones de funcionarios de nuevo ingreso procedentes de la OEP 2015; 8 funcionarios de nuevo ingreso procedentes de la OEP 2016; 78 se corresponden con procesos de promoción interna procedentes de la OEP 2015; 55 a reingresos procedentes de distintas situaciones de excedencia, 41 a concursos, 18 adscripciones provisionales, 91 altas de personal funcionario que se han incorporado en comisión de servicios, 7 por adscripción temporal de personal laboral fijo, al amparo del art. 32.4 del III Convenio Único; 1 alta de personal laboral por rehabilitación y 2 altas de personal laboral por traspaso de puestos.

En materia de control de personal y reducción del absentismo

El índice de absentismo es el porcentaje que representan las jornadas perdidas por causas expresamente establecidas, y su cálculo se realiza teniendo en cuenta el total de jornadas perdidas por absentismo laboral y el potencial útil de trabajo o jornadas laborales totales.

El número total de jornadas laborales totales, ha alcanzado la cifra de 2.785.797, lo que significa el 99,64 % de las previstas. Las jornadas laborales perdidas, 65.473, han supuesto un 90,07% de las presupuestadas. El índice de absentismo se sitúa, por tanto, en un 2,35 %, lo que supone una disminución de 0,25 puntos respecto al inicialmente previsto (2,60 %).

Con la finalidad de disminuir el absentismo, se han realizado una serie de actividades dirigidas al control de determinadas situaciones para agilizar la aportación de los partes de baja, confirmación y alta, y el seguimiento de los saldos horarios negativos para proceder, en su caso, a las correspondientes deducciones proporcionales de retribuciones, así como la regularización en nómina del personal que ha superado los cuatro días de ausencias injustificadas.

2.3.2 Formación

La formación constituye un valor fundamental para el Instituto Nacional de la Seguridad Social ya que posibilita la actualización de los conocimientos de los empleados y la adquisición de habilidades y destrezas para un mejor desempeño del trabajo, lo que redundará en la mejora del servicio público prestado. La formación incide en la calidad del trabajo desarrollado, pero también es un instrumento de motivación y compromiso de los empleados, de progreso personal y profesional, y de transmisión y conservación del conocimiento.

La actividad formativa desarrollada en 2017, se encuentra enmarcada en el Plan de Formación 2016-2018.

El Plan de Formación del INSS 2016-2018, al igual que los anteriores, considera la formación un valor estratégico para el desarrollo de la misión del INSS y sus proyectos, pero ade-

más supone un avance significativo en la vinculación de la formación a las competencias profesionales y a la provisión de puestos a través del establecimiento de los itinerarios formativos, entendiéndose por tales el conjunto de actividades formativas necesarias que permiten al empleado la obtención de la capacitación profesional y competencias necesarias para el desempeño de un puesto de trabajo específico.

Lo singular y significativo del Plan de Formación del INSS es haber sistematizado y establecido itinerarios para la generalidad de las áreas de trabajo (recursos humanos, prestaciones, información, etc.) y puestos tipo, tanto de los Servicios Centrales como de las Direcciones Provinciales, adecuándolos a través de las actividades formativas básicas a las singularidades que puedan existir en cada centro.

Han sido 16 los itinerarios formativos que se han establecido para otros tantos puestos tipo existentes en el INSS y son todos aquellos en los que la formación puede repercutir en distinta medida en el sistema de provisión de puestos de trabajo. Todos los itinerarios estructuran las actividades formativas en tres tipos:

- Transversales: Comunes o generales para todos los itinerarios y recomendables para todas las personas que trabajan en el INSS.
- Básicas: Correspondientes a una determinada área de trabajo
- Específicas del puesto de trabajo desempeñado.

Además el nuevo Plan busca mayor homogeneidad en la formación impartida en los distintos centros de cara a garantizar

la igualdad de condiciones para su valoración. Los itinerarios dan transparencia y clarifican la formación necesaria para el desempeño de los puestos de trabajo a la vez que establecen las bases para poder vincular la formación y la provisión de puestos.

La organización de la formación mantiene su estructura territorial en tres niveles:

- Formación Centralizada. Acciones formativas diseñadas y coordinadas por la Subdirección General de Recursos Humanos y Materiales, dirigidas a satisfacer las necesidades que se produzcan en todos los ámbitos de la Entidad, homogeneizando los contenidos y atendiendo a los objetivos generales y proyectos estratégicos del Instituto. Su ejecución puede realizarse bien en los Servicios Centrales, o bien, a través de las Zonas Básicas o los Centros de Gestión.
- Formación en Zonas Básicas. Se imparten cursos destinados al personal de las Direcciones Provinciales que las integran, con la finalidad de resolver sus necesidades formativas propias, o bien, sobre materias en las que así se aconseja para optimizar los recursos humanos y materiales.
- Formación en los Centros de Gestión. Cursos que organizan y realizan los Servicios Centrales y las Direcciones Provinciales para su propio personal en función de las necesidades formativas detectadas en su ámbito.

El gráfico 2.3 recoge la distribución de las zonas básicas de formación.

Zonas básicas de formación

Gráfico 2.3



Durante el año 2017 se han impartido un total de 814 ediciones de cursos a los que han asistido 12.397 alumnos, en 160.479 horas lectivas. Esto supone un incremento del 0,86% del número de ediciones y del 1,76% del número de

horas de formación respecto a 2016. Sin embargo, el número de participantes ha descendido en un 3,40%.

En el cuadro 2.18 puede observarse el desglose de estas actividades, atendiendo a la estructura por competencias.

Acción formativa. Distribución por competencias y modalidad de impartición

Cuadro 2.18

Competencias	Cursos	Ediciones	Alumnos
Conocimientos jurídicos	30	405	6.803
Conocimientos organizacionales	4	10	120
Conocimientos informáticos TIC	10	150	1.980
Conocimientos técnicos	19	135	2.016
Subtotal	63	700	10.919
Habilidades de Comunicación	9	85	1.095
Habilidades de Organización	10	29	383
Subtotal	19	114	1.478
Total	82	814	12.397

La formación sobre conocimientos, con 700 ediciones y 10.919 participantes, es la que predomina, específicamente la que se refiere a conocimientos jurídicos, que representa el 49,75% del total de las ediciones impartidas y el 54,88 % de los alumnos.

Entre los participantes de estas acciones, 6.524 alumnos pertenecen al área de atención e información (CAISS y telefónica), de los que 2.506 eran empleados distintos.

La distribución de los 12.397 participantes, durante el ejercicio 2017, incluidos SI/NO en itinerarios ha sido la siguiente:

	Cursos	Ediciones	Alumnos	% Cursos	% Ediciones	% Alum
Sí incluidos en itinerarios	49	664	9.253	59,76	81,57	74,64
NO incluidos en itinerarios	33	150	3144	40,24	18,43	25,36
TOTAL GENERAL	82	814	12.397	100	100	100

La distribución de las 9.253 asistencias comprendidas en itinerarios formativos según el tipo de actividades ha sido la siguiente:

Actividad	Cursos	Ediciones	Alumnos	% Cursos	% Ediciones	% Alum
Transversales	11	248	4.179	20,76	33,38	39,89
Básicos de áreas	24	326	4.708	45,28	43,88	44,93
Específicos o de puesto	18	169	1.590	33,96	22,74	15,18
Subtotal	53	743	10.477			
<i>Cursos, ediciones y alumnos que se han contabilizado en dos categorías</i>	<i>4*</i>	<i>79*</i>	<i>1.224*</i>			
TOTAL cursos, ediciones y alumnos incluidos en itinerarios:	49	664	9.253	59,76	81,57	74,62

(*) Algunas actividades formativas pueden corresponder a materias Básicas o de área y a materias Específicas o de puesto simultáneamente.

Formación on-line.

Esta modalidad formativa es un medio para abordar la formación de los empleados en un menor plazo de tiempo y de una manera más homogénea. Evita los costes asociados a los desplazamientos, tanto de tipo personal como económico.

La selección de las actividades formativas a impartir mediante esta variedad formativa tiene en cuenta que se trate de cursos de perfil abierto, que tengan por destinatarios a un elevado número de empleados, pertenecientes a distintos Centros directivos.

Formación on-line

Curso	Ediciones	Seleccionados/as	Finalizados/as	%
Ley de Procedimiento Administrativo	2	350	321	91,71
Total	2	350	321	91,71

A esta formación, realizada directamente por el INSS, hay que sumar la formación on line impartida por el INAP en materias transversales, o por el Instituto de la Mujer y para la Igualdad de Oportunidades (IMIO), en "Sensibilización en igualdad de oportunidades".

de Formación para el Empleo de las Administraciones Públicas, de 19 de julio de 2013, publicado por Resolución de 9 de octubre de 2013, de la Secretaría de Estado de Administraciones Públicas (BOE nº 252 de 21 de octubre), en 2017 se realizaron las siguientes actividades formativas:

Formación para el Empleo en las Administraciones Públicas

Financiada con la subvención concedida por el Instituto Nacional de Administración Pública, en el marco del Acuerdo

Curso	Ediciones	Alumnos
Trabajo en Equipo	1	16
Estatuto Básico del Empleado Público y Convenio Único	1	19
Comunicación y Calidad/ Atención e Información al Público	1	19
Básico de Convenios Internacionales y Reglamentos Comunitarios	1	18
Comunicación Interna y Gestión de Conflictos	1	18
Contratación Administrativa	1	20
Gestión del Tiempo	1	19
Regimen Jurídico de prestaciones: Asistencia Sanitaria Internacional	1	19
Retenciones y Embargos de las Pensiones	1	20
Total	9	168

Formación a empleados de centros de atención e información de la Seguridad Social

Se ha formado a un total de 6.524 alumnos pertenecientes al área de atención e información, tanto presencial como telefónica, de los que 2.506 eran empleados distintos.

habían realizado evaluaciones en las 52 Direcciones Provinciales, siendo el número de cursos evaluados 691, lo que supone el 84,89 % de las ediciones realizadas en el conjunto del año, observándose con carácter general un alto grado de aceptación y de mejora entre las pruebas inicial y final.

Evaluación del aprendizaje

En 2017 se ha continuado la evaluación del aprendizaje, de los contenidos de los cursos. Al finalizar el cuarto trimestre, se

Acción formativa. Distribución por género, tipo de empleo y grupo

Cuadro 2.19

Género	Participantes	
Mujeres	7.989	64,44
Hombres	4.408	35,56
Tipo de empleo		
Funcionarios	12.057	97,26
Laborales	340	2,74
Grupo		
A1/N1	1.508	12,16
A2/N2	987	7,96
C1/N3	4.217	34,02
C2/N4	5.462	44,06
Agrup. Profesionales/N5	223	1,8
Total	12.397	100

Acción formativa. Distribución por edades

Asistentes por Edad	Mujeres	Hombres	Total
Menor 25	1	3	4
25-29	15	15	30
30-34	67	38	105
35-39	214	133	347
40-44	342	231	573
45-49	1.095	705	1.800
50-54	2.820	1.365	4.185
55-59	2.452	1.364	3.816
60-64	937	513	1.450
Mayor 64	46	41	87
Sin clasificar	0	0	0
Totales	7.989	4.408	12.397

Por último, señalar que al margen de los cursos organizados directamente por este Instituto para su personal, los empleados del INSS han participado en cursos organizados por otros Organismos Públicos, entre los que destacan los 317 alumnos formados en el INAP a lo largo de 2017.

INAP	Cursos presenciales	147
	Cursos on line	170
Total		317
Instituto de la Mujer y para la igualdad de Oportunidades. Sensibilización en igualdad de oportunidades (on-line)		144
Otros Organismos: TGSS, GISS, IGSS, SJSS, Sindicatos, otros		23
Total		484

El gráfico 2.4 muestra la evolución de la actividad formativa durante el período 2010-2017.

Evolución de la acción formativa (2010-2017)

Gráfico 2.4

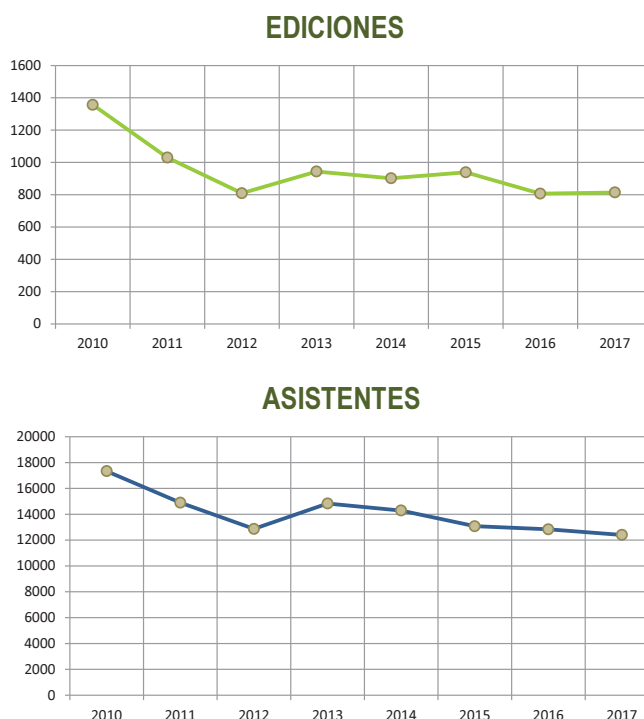

2.3.3 Acción Social

Las ayudas de acción social se recogen en una única convocatoria, estableciendo un único plazo para la presentación de las solicitudes.

En el ejercicio 2017 se tramitaron un total de 19.373 solicitudes de ayudas, lo que supuso un incremento de 596 solicitudes (3,17%) con respecto a 2016. El gasto total en acción social ascendió a 4.056.178,49 € lo que significó un incremento de 39.281,32 euros (0,98%) respecto al ejercicio anterior.

GASTO 2016	IMPORTE €
Convocatoria única	4.052.278,04
Incidencias	3.900,45
Total	4.056.178,49

En esta convocatoria están comprendidas todas las ayudas: por cuidado y estudios de hijos, escuela infantil, residencia, estudios del empleado, oposiciones y carrera administrativa, vivienda, gastos sanitarios, transporte, discapacidad, familiar en situación de dependencia, fallecimiento, traslado, alojamiento por enfermedad y cese en la actividad.

El plazo en el que pudieron presentar solicitudes los empleados fue durante enero de 2017 por los hechos causantes o por los justificantes de gasto producidos en el año 2016, así como por el curso académico 2016/2017 para los hijos del empleado.

En el cuadro siguiente se desglosa el trámite de las solicitudes y los importes por tipos de ayuda.

Acción Social (tipo de ayuda)

Tipo de Ayuda	Importes €	Solicitudes				
		Presentadas	Aprobadas totalmente	Aprobadas parcialmente	Denegadas totalmente	Renuncias y desistimientos
Cuidado y estudio de hijos	1.432.873,82	5.374	5.283	32	40	19
Escuela infantil	58.499,15	143	140	1	2	0
Residencia	166.908,02	894	863	5	21	5
Estudios del empleado	69.019,99	542	524	6	10	2
Oposiciones y carrera adm. tiva.	47.292,30	982	914	63	4	1
Vivienda	77.539,10	256	226	6	18	6
Gastos sanitarios	1.352.705,02	7.930	7.686	159	61	24
Transporte	149.178,50	1.303	1.262	26	14	1
Tratamientos	136.355,75	920	870	10	27	13
Discapacidad	104.283,32	326	316	5	4	1
Familiar en sit. de dependencia	60.490,27	170	148	1	15	6
Fallecimiento	79.914,88	27	27	0	0	0
Traslado	6.066,69	69	61	3	3	2
Alojamiento por enfermedad	719,23	8	6	0	2	0
Cese en la actividad	310.432,00	429	429	0	0	0
Total	4.052.278,04	19.373	18.755	317	221	80

Anticipos ordinarios

Durante el ejercicio económico 2017, se tramitaron anticipos ordinarios por un importe de 2.395.021,94 €.

Ayuda de socorro por fallecimiento del Art. 98 del Estatuto de Personal del extinto Instituto Nacional de Previsión (INP) y 93 del Estatuto de Personal del extinguido Mutualismo Laboral (ML).

En ejecución de la Sentencia de 29 de junio de 2007, de la Sala Tercera del Tribunal Supremo (Boletín Oficial del Estado de 24 de septiembre de 2007), durante el ejercicio 2017 se resolvieron un total de 74 solicitudes de la Ayuda de Socorro por fallecimiento previstas en los estatutos de los organismos citados, por importe de 383.114,14 €.

2.3.4 Prevención de Riesgos y Salud Laboral

La organización de Prevención de Riesgos Laborales en el INSS tiene como misión la protección de la seguridad y la salud de los empleados públicos que desempeñan sus funciones en esta Entidad. En su objetivo de alcanzar un óptimo grado de bienestar físico, psíquico y social de los empleados públicos, asesora y asiste a los responsables de la organización, a los empleados y a sus representantes, y a los órganos de representación especializados, como parte del proceso de integración de la prevención de riesgos laborales en el sistema general de gestión del INSS, tanto en el conjunto de las actividades como en todos sus niveles jerárquicos.

Organización de la Prevención de Riesgos Laborales en el INSS

El INSS dispone de Servicios de Prevención propios, Servicios de Prevención mancomunados y Empleados Públicos Designados:

- 3 Servicios de Prevención propios en los Servicios Centrales y en las Direcciones Provinciales de Madrid y Asturias.
- 12 Servicios de Prevención mancomunados (INSS, TGSS, ISM e IMSERSO) adscritos al INSS.
- 21 Empleados Públicos Designados, adscritos al INSS.
- La actividad preventiva en el resto de las Direcciones Provinciales es asumida por personal de TGSS.

Sistema de Gestión de la prevención de riesgos laborales. Plan de prevención de riesgos laborales

El Plan de Prevención es el documento base que permite organizar los recursos preventivos de la Entidad. Describe la metodología para el desarrollo de las actividades preventivas, que se recoge de forma detallada en los denominados Procedimientos de Prevención de Riesgos Laborales (PPRL) y en las Instrucciones Operativas de PRL (IOPRL). Estas últimas hacen referencia a las medidas preventivas en actividades u operaciones de trabajo concretas que puedan generar riesgos, así como las medidas de seguridad con las que deban realizarse.

Durante 2017 se ha comenzado un trabajo de elaboración e implantación de nuevos procedimientos y revisión y actualización de los ya implantados. En concreto:

- Elaboración, e implantación del “Procedimiento de actuación frente a la violencia en el trabajo” (PPRL 1700).
- Elaboración e implantación del “Procedimiento para la coordinación de actividades empresariales” (PPRL 404).
- Revisión y actualización del “Procedimiento para determinar la estrategia de evaluación de riesgos laborales” (PPRL 600) y “Procedimiento para determinar la metodología de evaluación de riesgos” (PPRL 601).

Evaluación de factores laborales de riesgo

La evaluación de los riesgos laborales es el proceso dirigido a estimar la magnitud de aquellos riesgos que no hayan podido evitarse, obteniendo la información necesaria para que el empresario (en este caso la Administración) esté en condiciones de tomar una decisión apropiada sobre la necesidad de adoptar medidas preventivas y, en tal caso, sobre el tipo de medidas que deben adoptarse.

- En 2017 se han realizado 5.691 evaluaciones de puestos de trabajo con medios propios y 396 con medios ajenos, y se han adaptado o modificado 956 puestos de trabajo.
- En los Servicios Centrales se han evaluado los riesgos generales en espacios físicos destinados al almacenamiento de bienes, en las salidas y vías de evacuación y en los talleres del personal de conservación y mantenimiento.
- Se han realizado 97 controles de exposición a contaminantes químicos o biológicos y 1.076 controles de exposición a contaminantes físicos.
- Se ha dotado de equipos de protección individual a los empleados públicos expuestos a riesgos para su salud o su seguridad.
- Se ha actualizado la señalización de seguridad en 31 Direcciones Provinciales y se han sustituido productos o materiales peligrosos en 5 Direcciones Provinciales.

Integración de la prevención en el sistema general de gestión del INSS

- Coordinación de actividades empresariales. Comprende todas las actuaciones preventivas necesarias para la eliminación o disminución de los riesgos laborales que puedan existir como consecuencia de la concurrencia de trabajadores de empresas contratadas y trabajadores autónomos en centros de trabajo ocupados simultáneamente por personal del INSS, de forma que todo el personal reciba una protección eficaz en materia de seguridad y salud.
- Información y consulta a los Delegados de Prevención. En cumplimiento del artículo 36.1 letra c) de la LPRL, se ha informado y consultado a los Delegados de Prevención

sobre los procedimientos de prevención de riesgos laborales elaborados y aprobados en el año 2017. Asimismo, se ha respondido a todas las consultas planteadas por los Delegados de Prevención y se ha suministrado la información en materia preventiva solicitada.

- Información y formación a los trabajadores. Durante el año 2017 se ha proporcionado formación a 1.170 empleados públicos a través del Plan de Formación del INSS, cursos organizados por la Dirección General de la Función Pública y otros, como cursos básicos de Primeros Auxilios para los miembros de los Equipos de Primeros Auxilios (EPA) y seguridad vial en el ámbito laboral.

Registro de violencia externa en el trabajo

Se han notificado 102 incidentes/accidentes por violencia externa en el trabajo en todo el ámbito del INSS. El mayor número se registró en los Centros de Atención e Información (69,61%) y en las Unidades Médicas de Valoración de Incapacidades (28,43%).

Investigación de accidentes de trabajo

Esta investigación tiene como objetivo principal la deducción de las causas que han generado el accidente a través del previo conocimiento de los hechos acaecidos. Todo ello permitirá diseñar e implantar medidas correctoras encaminadas, tanto a eliminar las causas para evitar la repetición del mismo accidente o similares, como aprovechar la experiencia para mejorar la prevención en la empresa.

A lo largo del año se han producido 465 accidentes de trabajo, 180 de los cuales originaron un proceso de Incapacidad Temporal. Todos los accidentes fueron investigados, elaborándose el correspondiente informe técnico.

Planes de Autoprotección y Medidas de Emergencia

Se han realizado 1.152 actuaciones relativas a planes de autoprotección y medidas de emergencia, entre ellas 161 simulacros de evacuación, actualización de los equipos de primera intervención, formación a los miembros de los equipos de primera y segunda intervención y dotación a estos equipos de los elementos de protección individual precisos para desarrollar sus funciones en situaciones de emergencia.

Vigilancia y Promoción de la salud

En el año 2017 se han realizado los siguientes exámenes de salud:

- Examen de salud general, ofertado a todo el personal, 5.138 empleados.
- Riesgos ergonómicos, 4.240 empleados.
- Riesgos físicos, 311 empleados
- Riesgos biológicos, 7 empleados.

Asimismo se han realizado campañas de vacunación, de donación de sangre, planes de seguridad vial, uso correcto de pantallas de visualización de datos y de promoción del cuidado de la voz.

2.3.5 Fondo Especial de Mutualidades de Funcionarios de la Seguridad Social.

Las actuaciones más relevantes durante el ejercicio 2017 se concretan en el cuadro 2.20

Prestaciones en vigor a 31 de diciembre de 2017

Cuadro 2.20

CLASE DE PRESTACIÓN	Procedentes Mutualidad INP	Procedentes Mutualidad ML	Procedentes del Estatuto ML	TOTAL
Jubilación	1.408	2.862	8	4.278
Jubilación proc. Invalidez.	175	475	6	656
Invalidez	38	124	0	162
Viudedad	2.395	1.408	70	3.874
Orfandad	1.202	190	4	1.396
Favor familiares	17	13	1	31
TOTAL	5.234	5.072	89	10.396

Datos de gestión

CLASE DE PRESTACION	En gestión a 1 de enero	Iniciados	Resueltos	En gestión a 31 de diciembre
Jubilación	6	334	284	56
Invalidez	2	23	25	0
Viudedad	4	114	109	9
Orfandad	3	28	30	1
Favor de familiares	0	6	5	1
Total pago periódico	15	505	453	67
Matrimonio	0	7	7	0
Nacimiento	0	0	0	0
Subsidio de defunción	11	318	302	11
Auxilio de defunción	4	118	107	4
Rescate de capital	0	3	2	0
Devengadas no percibidas	0	0	0	0
Total pago único	15	446	418	15
TOTAL GENERAL	30	951	871	110

2.3.6 Actuaciones en materia de contratación administrativa.

El Instituto Nacional de la Seguridad Social, para poder llevar a cabo el cumplimiento de sus fines en materia de gestión y administración de las prestaciones económicas del sistema de la Seguridad Social, ha instrumentado durante el pasado ejercicio los procedimientos de contratación administrativa que se relacionan a continuación:

Contratos de servicios y suministros tramitados en los Servicios Centrales.

- Contratos en régimen de concurrencia competitiva tramitados por un procedimiento abierto: 18, de los cuales 6 son prórrogas. Entre ellos cabe destacar:
 - Suministro de equipos de lectura y reproducción de soportes microfilmados con destino a la Dirección General: 1.171.331,30 €.

- Servicios para la realización de notificaciones dirigidas a los perceptores de prestaciones económicas de la Seguridad Social: 571.199,53 €.
- Suministro de 3.000.000 tarjetas de PVC personalizadas con banda magnética, para la emisión de la tarjeta sanitaria europea: 152.460 €.
- Suministro de gas natural canalizado para calefacción en los edificios de la Dirección General del INSS: 139.150 €.
- Suministro de productos de alimentación para la cafetería comedor de los Servicios Centrales (4 lotes), por un importe de 70.198,03 €.

- Contratos adjudicados por procedimiento negociado: 10.
- Contratos tramitados a través de la Dirección General de Racionalización y Centralización de la Contratación por el procedimiento de adquisición centralizada: 8.

Entre los contratos derivados de Acuerdos Marco centralizados, en los que se produce asimismo una concurrencia competitiva entre las varias empresas adjudicatarias de dichos Acuerdos, destaca el tramitado para el suministro de energía eléctrica de los inmuebles adscritos a los Servicios Centrales del este Instituto y de los dependientes de 45 Direcciones Provinciales, durante el 2º semestre de 2017, por un importe máximo de 3.360.115,93 €.

- Contratos menores: 111.

Contratos de servicios y suministros tramitados en las Direcciones Provinciales.

- Contratos por procedimiento abierto y negociado: 96.
- Contratos tramitados a través de la Dirección General de Racionalización y Centralización de la Contratación por el procedimiento de adquisición centralizada: 236.
- Contratos menores: 4.031.

Contratos de obras tramitados por los Servicios Centrales cuya licitación ha comenzado en el año 2017:

- Obras de demolición y construcción de un edificio para Centro de Atención e Información de la Seguridad Social en Utrera (Sevilla).
- Obras de conservación, ornato y reparación de la planta segunda ala izquierda y sótano locales 1, 2 y 3 de la Dirección Provincial del INSS de Bilbao (Bizkaia).
- Obras de reforma de un local para Centro de Atención e Información de la Seguridad Social (CAISS) en Naval Moral de la Mata (Cáceres).
- Obras de ejecución de un edificio para Oficina de la Seguridad Social en Jerez de la Frontera (Cádiz).
- Obras de adaptación de un local para Centro de Atención e Información de la Seguridad Social (CAISS) en Aldaia (Valencia).

Obras finalizadas en 2017, cuyos contratos fueron tramitados por los Servicios Centrales

- Obras de reforma del sistema de humidificación de la Dirección Provincial de Barcelona.
- Obras de adecuación del edificio sede de la Dirección General del INSS en la C/ Padre Damián 4 y 6 de Madrid.

2.3.7 Gestión de recursos materiales

Informatización de Inventarios: Programa ICONA

Durante 2017 ha continuado el proceso de desarrollo de la aplicación ICONA, mediante la cual se gestiona el Inventario de bienes muebles e inmuebles de la Entidad. En este sentido, ha sido necesario desarrollar nuevas funcionalidades con el fin de regularizar los valores económicos de los inmuebles.

Con objeto de atender los requerimientos del Tribunal de Cuentas relativos a la información del inventario, se ha mantenido un sistema de control y seguimiento de los movimientos registrados en el aplicativo ICONA que supongan variación económica o contable por parte de las Direcciones Provinciales, debiendo remitir periódicamente dichos datos a fin de realizar el seguimiento correspondiente.

Seguimiento del gasto a nivel estatal y provincial

Se ha mantenido y actualizado el sistema informático de seguimiento de gasto y facturación, obteniendo unas bases de datos con información homogénea relativa a la evolución del gasto, tanto a nivel provincial como estatal, simultáneamente dicha herramienta con el estudio, desarrollo e impulso de la puesta en producción del subsistema de Control de Facturación, con la intención de que se establezca un procedimiento de gestión de facturas y la asignación de las mismas a documentos de pago en el sistema de ejecución del gasto, además de nuevas funcionalidades que permiten la generación de distintos listados de información de la facturación en base a diferentes criterios de búsqueda.

Se han mantenido contactos con el equipo de seguimiento de la plataforma, adherida al Punto general de entrada de Facturación Electrónica de la Administración del Estado (FACe), a fin de adoptar medidas de adecuación de la gestión conforme a las particularidades derivadas del Registro contable de facturas.

Gestión documental. Comisión calificadoradora de documentos administrativos del INSS.

En noviembre de 2017 se reunió la Comisión Calificadoradora de Documentos Administrativos del INSS (CCDA), alcanzando como principales acuerdos los siguientes:

- Fijar el límite de 50 años para aquellas series documentales que tengan un plazo de conservación permanente en cuanto al derecho de acceso a las mismas por parte de los ciudadanos.
- Replantear el sistema y el procedimiento utilizado hasta ahora para la valoración documental y proceder a una

modificación de la actual Resolución de 16 de noviembre de 2015 del INSS, por la que establece el calendario de conservación, criterios de valoración y tratamiento de la documentación a efectos de su eliminación y, en su caso, conservación en soporte electrónico (BOE de 9 de diciembre).

- Elevar a la Comisión Superior Calificadora de Documentos Administrativos (CSCDA) para su estudio y valoración 13 Peticiones de dictamen sobre series documentales específicas de la Entidad. La CSCDA, en su sesión del pleno del 13 de diciembre de 2017 emitió dictámenes favorables sobre las 13 series documentales presentadas por el INSS.

Producción gráfica

En el ámbito del desarrollo de medidas que permitan la reducción del consumo de papel y gastos de impresión mediante el incremento de las ediciones electrónicas, se han creado o actualizado 228 formularios y publicaciones, en formato PDF para su publicación en la Intranet e Internet, que permiten la cumplimentación e impresión por el propio ciudadano. Dichos documentos se han hecho accesibles para las personas con discapacidad, conforme a lo establecido en el Real Decreto 366/2007, por el que se establecen las condiciones de accesibilidad y no discriminación de las personas con discapacidad en sus relaciones con la Administración General del Estado.

Conforme a lo establecido en el informe CORA, se ha encargado a la Agencia Estatal BOE, mediante la suscripción de 2 encomiendas de gestión, la edición e impresión de 17 publicaciones y formularios, con un total de 4.851.090 ejemplares.

2.4 Gestión económica y presupuestaria

2.4.1 Desarrollo de la ejecución del presupuesto. Datos globales

El presupuesto del Instituto Nacional de la Seguridad Social correspondiente al año 2017 ascendió a 127.855,69 millones de euros, tramitándose modificaciones de crédito que no incrementaron su cuantía, al financiarse con recursos propios del Instituto.

El total de obligaciones contraídas por la Entidad en el año 2017 se eleva a 127.607,26 millones de euros que representan un 99,81% sobre la dotación de crédito.

En el cuadro 2.21 se detalla la ejecución del presupuesto por capítulos.

Ejecución del presupuesto. Ejercicio 2017

Cuadro 2.21

EXPLICACIÓN DEL GASTO SEGÚN CLASIFICACIÓN ECONÓMICA CAPÍTULOS	PRESUPUESTO INICIAL (A)	MODIFIC. DE CRÉDITO (B)	CRÉDITO DEFINITIVO (C=A+B)	GASTO 2017 (D)	GASTO 2016 (E)	variación relativa (*) (D)/(E)
CAP. 1.- GASTOS DE PERSONAL	453,30	0	453,30	423,20	437,08	-3,18%
CAP. 2.- GASTOS CORRTE. BIENES Y SERV	98,16	0	98,16	80,06	82,92	-3,45%
CAP. 3.- GASTOS FINANCIEROS	0,16	0	0,16	0,03	0,16	-81,25%
CAP. 4.- TRANSFERENCIAS CORRIENTES	127.272,66	0	127.272,66	127.088,38	123.203,64	3,15%
CAP. 6.- INVERSIONES REALES	28,41	0	28,41	13,18	17,47	-24,56%
CAP. 8.- ACTIVOS FINANCIEROS	3,00	0	3,00	2,41	2,47	-2,43%
TOTAL	127.855,69	0	127.855,69	127.607,26	123.743,74	3,12%

(*) La variación relativa registrada se refiere a la comparativa interanual del gasto en euros

Al examinar la distribución de los créditos se observa que el conjunto de transferencias corrientes a familias e instituciones sin fines de lucro representan en torno al 99,60% y que el

0,40% restante se reparte entre los gastos de funcionamiento y operaciones de capital, tal y como puede observarse en el cuadro siguiente:

Comparación entre el presupuesto y las obligaciones contraídas

Cuadro 2.22

EXPLICACION DEL GASTO	PRESUPUESTO (A)	%	CREDITO DEFINIT. (B)	%	OBLIGACIONES	%
TRANSFERENCIAS CORRIENTES	127.272,66	99,54	127.272,66	99,54	127.088,38	99,60%
GASTOS DE FUNCIONAMIENTO	551,62	0,43	551,62	0,43	503,29	0,39%
OPERACIONES DE CAPITAL	31,41	0,03	31,41	0,03	15,59	0,01%
TOTAL	127.855,69	100,00	127.855,69	100,00	127.607,26	100%

En lo que se refiere a expedientes de modificación de crédito, a lo largo del ejercicio 2017 se han aprobado dos transferencias internas de crédito, tramitadas de acuerdo con las disposiciones establecidas en la vigente Ley 47/2003, General Presupuestaria, de 26 de noviembre.

2.4.2 Desarrollo de la ejecución del presupuesto en Transferencias Corrientes

El presupuesto inicial de la Entidad en este capítulo ascendió a 127.272,66 millones de euros, habiéndose tramitado dos

transferencias que no generaron un incremento neto de la dotación del crédito inicial.

En cuanto a los datos de ejecución presupuestaria del Capítulo 4 -Transferencias corrientes- cabe señalar que las obligaciones contraídas a lo largo del ejercicio ascendieron a 127.088,38 millones de euros, lo que supone un incremento del 3,15% respecto del gasto realizado en el ejercicio anterior.

2.4.2.1 Pensiones

El presupuesto inicial asignado al pago de pensiones ascendió a 121.049,34 millones de euros. A lo largo de 2017, se ha tramitado una transferencia de crédito para dar cobertura a una insuficiencia de crédito producida en la parte contributiva de pensiones financiada en su mayor parte con créditos asignados con los complementos a mínimos de pensiones, de naturaleza no contributiva. Al final se modificó el crédito por este concepto incrementándolo en 18,82 millones de euros.

En la comparación del gasto en pensiones entre ejercicios, cabe destacar que la participación de las pensiones en el

gasto total de transferencias corrientes ha sido del 95,20%, y respecto del gasto total del INSS este porcentaje se sitúa en el 94,81%. En lo que se refiere a las obligaciones reconocidas, éstas ascendieron a 120.984,63 millones de euros, experimentando un incremento del 3,09% respecto de las reconocidas en 2016. Este porcentaje es inferior respecto del alcanzado en el periodo interanual anterior que fue del 3,11%.

El crecimiento interanual 2017-2016 del número de pensiones, hasta la última nómina que se imputa en el ejercicio, se ha cifrado en el 1,18%, inferior al incremento del gasto que, como ya se ha indicado fue del 3,09%. Esta diferencia del crecimiento del número de pensiones en relación al gasto, se debe principalmente al efecto sustitución de las nuevas pensiones, de mayor importe, sobre las antiguas, y en menor medida a la revalorización.

En el cuadro 2.23 se detalla la ejecución del presupuesto en pensiones por clase de pensión:

Ejecución del presupuesto en pensiones por clases de pensión

Cuadro 2.23
(en millones de euros)

PENSIONES	PRESUPUESTO INICIAL (A)	MODIFIC. DE CRÉDITO (B)	CRÉDITO DEFINITIVO (C=A+B)	GASTO 2017 (D)	GASTO 2016 (E)	variación relativa (*) (D)/(E)
Incapacidad Permanente	12.364,71	29,00	12.393,71	12.389,44	12.183,49	1,69%
Jubilación	85.618,07	-23,00	85.595,07	85.544,21	82.460,04	3,74%
Viudedad	20.970,64	5,00	20.975,64	20.963,63	20.659,75	1,47%
Orfandad	1.802,24	0,00	1.802,24	1.786,46	1.762,60	1,35%
Favor Familiar	293,68	7,82	301,50	300,89	287,81	4,54%
TOTAL	121.049,34	18,82	121.068,16	120.984,63	117.353,69	3,09%

(*) La variación relativa registrada se refiere a la comparativa interanual del gasto en millones de euros

El gasto en pensiones gestionado por el INSS ha representado el 10,40% del PIB de 2017, que se cifró en 1.163.662 millones de euros (1,16 billones de euros).

Pensiones de Incapacidad Permanente

El presupuesto inicialmente aprobado para el pago de las pensiones de Incapacidad Permanente ascendió a 12.364,71 millones de euros. Este crédito fue modificado por un importe de 29 millones, resultando un presupuesto definitivo de 12.393,71 millones de euros. El gasto se ha situado en 12.389,44 millones de euros, con un crecimiento del 1,69%, mientras que en 2016 crecieron un 1,53% respecto a 2015. Estas pensiones representan el 10,24% del gasto total en pensiones.

Pensiones de Jubilación

El presupuesto inicial para el pago de las pensiones de Jubilación ascendió a 85.618,07 millones de euros. Este crédito fue modificado minorando su importe en 23 millones, resultan-

do un presupuesto definitivo de 85.595,07 millones. El gasto se ha cifrado en 85.544,21 millones de euros, con un incremento interanual del 3,74%, mientras que en el periodo interanual anterior crecieron un 3,80%. El gasto que genera este tipo de pensiones es el 70,71% del gasto total en pensiones.

Pensiones por Muerte y Supervivencia.

El presupuesto global para los tres tipos de pensiones (viudedad, orfandad y favor de familiares) aprobado inicialmente se cifró en 23.066,56 millones de euros, modificándose posteriormente en 12,82 millones, por lo que el crédito presupuestario definitivo ascendió a 23.079,38 millones de euros. Las obligaciones contraídas han alcanzado un importe de 23.050,98 millones de euros, con un 1,50% de incremento respecto del año 2016, inferior al registrado en el ejercicio 2016 sobre 2015, que fue del 1,52%. El gasto generado por este tipo de pensiones representó el 19,05% del gasto total en pensiones.

2.4.2.2 Subsidios y otras prestaciones

Incapacidad Temporal

Respecto a los datos presupuestarios en concepto de Incapacidad Temporal, el crédito inicial ascendió a 2.040,26 millones de euros, que se ha modificado en 150 millones, resultando un crédito definitivo de 2.190,26 millones de euros. Las obligaciones contraídas alcanzaron un total de 2.156,67 millones, cantidad que representa un 1,69% del gasto total de este Instituto.

El gasto ha experimentado un incremento interanual del 6,63%, crecimiento que se debe esencialmente al incremento de las bases reguladoras y a una mayor duración media de los procesos de Incapacidad Temporal.

En el gráfico 2.5 se muestran los datos de evolución del gasto en esta prestación desde 2008, en su doble vertiente de pago directo y pago delegado.

Evolución del gasto en Incapacidad Temporal. Período 2008-2017

Gráfico 2.5

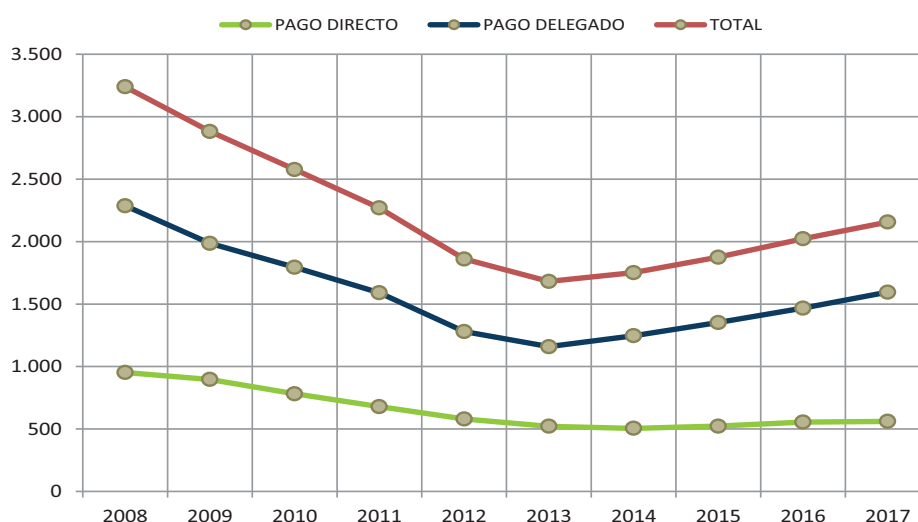

Cabe señalar que, de un gasto de 3.435 millones de euros en 2006, se pasó a 1.681 millones en 2013, con una disminución global del 51%. A partir de 2014, coincidiendo con el inicio de la recuperación económica, se ha producido un cambio de tendencia y se ha incrementado ligeramente el gasto en esta prestación, debido a una mayor duración de los procesos de Incapacidad Temporal y a la elevación de las bases de cotización que dan lugar a un incremento de las bases reguladoras de esta prestación.

Prestaciones por Maternidad, Paternidad y Riesgos durante el embarazo y la lactancia natural

El crédito inicial aprobado por este concepto ascendió a 2.024,38 millones de euros, que modificó su dotación en -61,82 millones (excedentes que se dedicaron a financiar parcialmente la insuficiencia existente en la parte contributiva de las pensiones), resultando un crédito definitivo de 1.962,56. Las obligaciones contraídas se cifraron en 1.938,05 millones de euros, un 8,59% superiores a las registradas en el ejercicio anterior, representando un 1,52% del gasto total del INSS. Este crecimiento se debe esencialmente a la ampliación de dos a cuatro semanas del permiso de paternidad.

Ejecución del presupuesto en prestaciones por Maternidad, Paternidad y Riesgos durante el embarazo y la lactancia natural

Cuadro 2.24

(en millones de euros)

NATURALEZA DEL GASTO	PRESUPUESTO INICIAL (A)	MODIF. DE CRÉDITO (B)	CRÉDITO DEFINITIVO (C=A+B)	GASTO 2017 (D)	GASTO 2016 (E)	variación relativa (*) (D)/(E)
Maternidad	1.570,83	-61,82	1.509,01	1.519,13	1.560,66	-2,66%
Riesgo durante el embarazo	15,98	0,00	15,98	17,41	16,67	4,47%
Paternidad	436,38	0,00	436,38	399,95	206,27	93,90%
Riesgo durante la lactancia natural	0,38	0,00	0,38	0,33	0,31	6,45%
Cuidado menores por cáncer o enfermedad grave	0,81	0,00	0,81	1,23	0,91	35,16%
TOTAL	2.024,38	-61,82	1.962,56	1.938,05	1.784,82	8,59%

(*) La variación relativa registrada se refiere a la comparativa interanual del gasto en millones de euros

Prestaciones Familiares

Con carácter previo, debe señalarse que estas prestaciones tienen un carácter no contributivo, por lo que su financiación corresponde a la Administración General del Estado, que ingresa en las cuentas de la Tesorería General de la Seguridad Social el importe de las obligaciones reconocidas por el INSS a los beneficiarios de esta prestación.

El presupuesto inicialmente aprobado para el pago de estas prestaciones ascendió a 1.541,78 millones de euros. El importe de las obligaciones contraídas ascendió a 1.525,46 millones de euros, que representó el 1,20% del gasto total del INSS.

El gasto se ha incrementado un 2,20%, respecto del ejercicio anterior.

Ejecución presupuestaria en otras prestaciones

Otras prestaciones y transferencias

En este apartado se recogen los recargos por falta de medidas de seguridad e higiene en el trabajo, las prestaciones y entregas únicas reglamentarias, las prestaciones sociales, otras prestaciones e indemnizaciones, transferencias a empresas privadas y al exterior.

El crédito presupuestario inicial de las prestaciones y transferencias citadas en el párrafo anterior se cifró en 281,58 millones de euros, modificándose en -33 millones, cifrándose el crédito definitivo en 248,58 millones. Las obligaciones contraídas ascendieron a 228,71 millones que representaron el 0,18% del gasto total del INSS.

Cuadro 2.25
(en millones de euros)

NATURALEZA DEL GASTO	PRESUPUESTO INICIAL (A)	MODIF. DE CRÉDITO (B)	CRÉDITO DEFINITIVO (C=A+B)	GASTO 2017 (D)	GASTO 2016 (E)	variación relativa (*) (D)/(E)
Recargos por falta de medidas	81	0	81	80,92	79,03	1,95%
Indemnizaciones y entregas únicas	95,13	0	95,13	86,96	88,99	-8,45%
Prestaciones sociales	96,59	-33	63,59	56,03	84,59	-22,02%
Otras prestaciones e indemnizaciones	0,36	0	0,36	0,19	0,2	3,93%
Transferencias a empresas privadas	1	0	1	0,03	0,02	-19,74%
Transferencias al exterior	7,5	0	7,5	4,58	6,35	19,59%
TOTAL	281,58	-33	248,58	228,71	259,18	-11,76%

(*) La variación relativa registrada se refiere a la comparativa interanual del gasto en millones de euros

A Comunidades Autónomas

Respecto a las Comunidades Autónomas (CCAA), el gasto registrado corresponde a los convenios de colaboración para el control de la Incapacidad Temporal, así como al gasto relativo a Asistencia Sanitaria derivada de contingencias profesionales a cargo de esta Entidad Gestora.

Cabe destacar que, en 2016, se imputó un gasto adicional (36,97 millones), correspondiente a las sentencias dictadas por la Audiencia Nacional, que han sido favorables a las CCAA que recurrieron frente al reintegro efectuado por el INSS relativo a la aplicación de la cláusula 7ª del convenio para el año 2011, siguiendo las indicaciones formuladas por el Tribunal de Cuentas, en informe de fecha 27 de marzo de 2014. Por ello, en este año, este concepto ha experimentado un descenso notable del gasto, como se detalla en el siguiente cuadro, en millones de euros.

NATURALEZA DEL GASTO	EJERCICIO 2017	EJERCICIO 2016	VARIACIÓN ABSOLUTA	VARIACIÓN RELATIVA
Control Gasto Incap. Temporal Convenios	249,24	286,07	-36,83	-12,87
Para A.S.de Cont.Prof.de Ent.Gest.	5,62	4,74	0,88	18,57
A Comunidades Autónomas	254,86	290,81	-35,95	-12,36

2.4.3 Desarrollo de la ejecución del presupuesto para Gastos de personal, Gastos corrientes en bienes y servicios y Gastos financieros

Los gastos de personal, los gastos corrientes en bienes y servicios y los gastos financieros, conforman los gastos de funcionamiento de la Entidad. El presupuesto inicialmente aprobado para el conjunto de gastos de funcionamiento se cifró en 551,62 millones de euros. Las obligaciones contraídas alcanzaron la cifra de 503,29 millones de euros, con un decremento del 3,24% respecto de las obligaciones contraídas en el ejercicio 2016.

En un análisis pormenorizado de los datos reflejados en la ejecución presupuestaria, hay que reseñar lo siguiente:

Los créditos inicialmente aprobados en los gastos de personal del presupuesto de gastos del INSS ascendieron a 453,30 millones de euros. Las obligaciones reconocidas ascendieron a 423,20 millones de euros, con una reducción del gasto interanual del 3,18%.

- Los créditos aprobados en los gastos corrientes en bienes y servicios del presupuesto de gastos de esta Entidad ascendieron a 98,16 millones de euros. Las obligaciones

reconocidas ascendieron a 80,06 millones de euros, con una minoración del gasto respecto del año anterior del 3,45%.

- Los créditos aprobados en gastos corrientes en bienes y servicios ascendieron a 99,85 millones de euros, que también fueron minorados en un total de -5,08 millones, 5 de los cuales también se destinaron a la financiación parcial en la parte contributiva de las pensiones, y el 0,8 restante se transfirieron al capítulo 8 “Activos Financieros”. Las obligaciones reconocidas ascendieron a 82,92 millones de euros, con una minoración del gasto respecto del año anterior del 6,72%.
- En cuanto a los gastos financieros, el crédito inicial ascendió a 0,16 millones de euros, y las obligaciones contraídas alcanzaron los 0,03 millones.

2.4.4 Desarrollo de la ejecución del presupuesto en Inversiones y Activos financieros

Las Inversiones reales y los Activos financieros que dan origen a la variación del patrimonio de la Entidad, se agrupan bajo la denominación de operaciones de capital.

Las Inversiones reales se recogen en dos programas presupuestarios: el programa de “Dirección y Servicios Generales”, que recoge las relativas a la modernización de las Direcciones Provinciales, y el programa de “Información y Atención Personalizada”, que recoge las destinadas a la Red CAISS/OISS. Asimismo, estas inversiones se diferencian presupuestariamente en inversiones nuevas o de reposición.

En el cuadro 2.26 se detalla su ejecución presupuestaria.

Ejecución presupuestaria en Inversiones reales

Cuadro 2.26
(en millones de euros)

INVERSIONES REALES	Crédito definitivo	Gasto 2017	% de ejecución
Inversiones nuevas	13,28	7,45	56,10
Inversiones de reposición	15,13	5,73	37,87
TOTAL	28,41	13,18	46,39

En cuanto al Capítulo 8, “Activos financieros”, las obligaciones contraídas ascendieron a 2,41 millones de euros, con una disminución del 2,43% respecto al gasto realizado en el año anterior (2,47 millones).

2.5 Control, seguimiento y evaluación de la gestión

2.5.1 Control y seguimiento de prestaciones económicas

Pensiones

- Se ha efectuado el control de la percepción del complemento a mínimos por cónyuge a cargo para detectar si los cónyuges son perceptores de una pensión contributiva del sistema de la Seguridad Social, de una prestación ajena básica o de pensión extranjera en cuantía incompatible.

- Se ha articulado un procedimiento, en colaboración con la Tesorería General de la Seguridad Social, para posibilitar la recuperación de pensiones abonadas con posterioridad al fallecimiento del titular y por períodos más allá de los cuatro años anteriores al conocimiento del hecho.
- Se han introducido mejoras en relación con el tratamiento informatizado de la información recibida del Ministerio de Justicia sobre fallecimientos, en relación con la falta de información o errores en el documento identificativo para permitir su detección con objeto de facilitar su análisis y el tratamiento de la baja por fallecimiento de la pensión.
- Se ha efectuado el análisis, diseño y desarrollo de actuaciones, en diferentes ámbitos, para la mejora de los procesos de localización y tratamiento de fallecimientos y para la ampliación del proceso de automatización: bajas cautelares, impagados, información diaria del Ministerio de Justicia, base de datos histórica del Ministerio de Justicia, información de los servicios públicos de salud de las Comunidades Autónomas, discrepancias con bases de datos de Afiliación y prestaciones ajenas.
- Se ha ampliado la identificación específica de las actuaciones de control de vivencia para reflejar en la base de datos de pensiones esta actuación, haciendo constar el tipo de control efectuado y el origen de la información que acredita la vivencia.
- Actuaciones en relación a las fechas de nacimiento de los titulares de pensiones, a fin de controlar que el colectivo de titulares que superan determinada edad es acorde en número con los datos que obran en el Instituto Nacional de Estadística por tramos de edad.

Incapacidad Temporal (IT)

- Convenios de control de IT (CIT) de carácter general:

De conformidad con lo previsto en el artículo 74.5 de la Ley 47/2003, de 26 de noviembre, General Presupuestaria, en el año 2017 se han formalizado Convenios de colaboración para el control de la Incapacidad Temporal entre el Ministerio de Empleo y Seguridad Social (INSS) y las Comunidades Autónomas de Andalucía, Aragón, Asturias, Cantabria, Catalunya, Extremadura, Illes Balears, Canarias, Castilla y León, Castilla-La Mancha, Galicia, C. de Madrid, Murcia, La Rioja, C. Valenciana, y el INGESA para las Ciudades Autónomas de Ceuta y Melilla. Su tramitación finalizó con la publicación de cada uno de ellos en el Boletín Oficial del Estado.

Estos Convenios de vigencia cuatrienal (2017 – 2020), contemplan la fijación de un Programa de Actividades y unos Objetivos de racionalización del gasto para cada ejercicio.

Un 60% del crédito se supedita al grado de cumplimiento del Programa de Actividades y un 40% del mismo al grado de cumplimiento de los Objetivos de racionalización del gasto. El Plan de Actuaciones fijado para el ejercicio 2017 acompañaba a cada uno de los Convenios.

Durante el mes de diciembre de 2017, se ha hecho efectiva la liquidación del año 2016 y anticipo del año 2017 de los Convenios de colaboración para el control de la IT, de acuerdo con lo establecido en los Convenios CIT para los años 2013 a 2016 y en los nuevos Convenios para el perio-

do 2017 a 2020. En la valoración de dicha liquidación se alcanzaron los siguientes resultados:

- Objetivos del Programa de Actividades: El grado de cumplimiento establecido para cada C.A. se especifica en el cuadro 2.27.

Grado de cumplimiento de objetivos del Programa de Actividades durante el año 2016

Cuadro 2.27

EL 60% DEL CRÉDITO CORRESPONDE AL GRADO DE CUMPLIMIENTO DE ESTAS ACTIVIDADES SEGÚN LOS SIGUIENTES PORCENTAJES										
CCAA	20%	3%	8%	4%	1%	10%	8%	4%	1%	1%
	Informatización y transmisión on line de partes de IT al INSS	Emisión de informes médicos	Tabla de Duraciones Óptimas	Gestión de propuestas de alta	Gestión de disconformidades	Formación e información	Acceso Historias Clínicas	Pruebas Complementarias	Implicación Unidades	Objetivos específicos
Andalucía	98,93	0	100	100	100	100	79,63	100	97	66
Aragón	67,61	0	50	11,75	100	92,7	87,5	100	100	100
Asturias	100	6	62,5	100	100	96,1	87,5	100	100	66
Illes Balears	88,25	92	87,5	100	100	100	100	100	100	100
Canarias	97,67	80,55	87,5	62,5	100	95	62,5	100	76	100
Cantabria	100	100	100	100	100	100	100	100	100	100
Castilla y León	82,2	0	100	100	0	74,2	77,38	100	44	100
Castilla-La Mancha	84,14	33,33	80,13	79,21	100	71,3	85	100	45	0
Cataluña (*)	97,17	100	80	83,33		99,8	80		50	100
Extremadura	80,57	100	100	100	100	83,8	100	100	100	100
Galicia	99,72	0	100	27,75	0	60,1	87,5	100	100	100
C. Madrid	95,42	0	0	26,25	0	77,6	75	100	100	66
Murcia	91,7	70,72	50	62,5	100	69,8	62,5	0	100	100
La Rioja	80,36	59,63	100	62,5	100	100	87,5	0	50	100
C. Valenciana	98,7	66,79	100	100	0	90,5	82,75	100	100	66

(*) Cataluña: Puntuación diferente en los distintos apartados por tener objetivos distintos.

- Objetivos de racionalización del gasto. El grado de cumplimiento establecido para cada C.A. se detalla en el cuadro 2.28.

Grado de cumplimiento de objetivos del Programa de Racionalización del Gasto durante el año 2016

Cuadro 2.28

EL 40% DEL CRÉDITO CORRESPONDE AL GRADO DE CUMPLIMIENTO DE ESTAS ACTIVIDADES SEGÚN LOS SIGUIENTES PORCENTAJES					
CCAA	20%	4%	4%	2%	10%
	Coste/Afiliado/Mes	Incidencia	Prevalencia	Días /IT/ afiliado	Control procesos de corta duración
Andalucía	66,65	100	84,25	66,5	99,6
Aragón	0	0	10	33	95,7
Asturias	0	66,5	0	0	94,5
Illes Balears	66,65	0	61,25	33	96,3
Canarias	0	0	0	0	96,2
Cantabria	0	0	0	0	94,9
Castilla y León	33,3	100	8,25	33	98,3
Castilla-La Mancha	0	66,5	26,5	0	97,5
Cataluña	33,3	0	23,25	0	93,8
Extremadura	0	100	55,25	66,5	99,1
Galicia	0	100	0	0	97,5
Madrid	66,65	0	57,25	66,5	97,8
Murcia	0	33,25	8,25	0	95,5
La Rioja	66,65	0	100	100	98,9
C. Valenciana	33,3	100	20	0	97,3

- Controles de IT realizados por la Unidades Médicas del INSS y por los Servicios Públicos de Salud de Cataluña

Controles médicos realizados durante el año 2017

Cuadro 2.29

	Citaciones	Altas previas	Reconocimientos	Confirmación baja		Alta médica					Incomparecencias
				Total	%	Total	%	Curación	Propuesta IP	Otras causas	
48 DPEVI	182.849	23.822	122.855	100.158	81,53	22.697	18,47	21.759	917	21	79
Cataluña	50.804	12.026	32.965	26.762	81,18	6.203	18,82	5.255	948	0	540
Total nacional	233.653	35.848	155.820	126.920	81,45	28.900	18,55	27.014	1.865	21	619

Durante el año 2017, las Unidades Médicas de Valoración del INSS han efectuado 182.849 citaciones a reconocimiento médico en procesos en los que no se han agotado 365 días.

Como consecuencia de estas citaciones, se han producido 23.822 altas médicas previas a la fecha del reconocimiento y se han realizado 122.855 reconocimientos médicos. Estos reconocimientos han dado como resultado que, en 100.158 procesos (el 81,55%) se ha confirmado la baja, y en 22.697 se ha extinguido la prestación. De estos últimos, en 917 se ha declarado el inicio de un expediente de Incapacidad Permanente, y en 21.759 se ha finalizado la prestación mediante la emisión del alta médica. Además, a 79 perceptores se les ha extinguido la prestación por no comparecer a reconocimiento.

En las cuatro provincias de este Instituto pertenecientes a la Comunidad de Cataluña, en las que no se ha constituido el EVI ni han sido dotadas de Inspectores Médicos, el control de la Incapacidad Temporal se lleva a cabo coordinadamente con el Institut Català d'Avaluacions Mèdiques (ICAMS). En concreto, las actuaciones de control se realizan a través de una selección de los procesos de IT que el INSS estima que deben ser revisados, y se envían a las Inspecciones Médicas provinciales al fin de que analicen la situación clínica del perceptor de IT.

Como resultado de esta medida, en Cataluña se ha citado a reconocimiento médico a 50.804 perceptores de la prestación de IT antes del cumplimiento de los 365 días. Como consecuencia de estas citaciones, se han producido 12.026 altas médicas previas a la fecha del reconocimiento y se han realizado 32.965 reconocimientos médicos, que han dado como resultado que, en 26.762 procesos (el 81,18%) se ha confirmado la baja, y en 6.203 se ha extinguido la prestación. De estos últimos procesos, en 948 se ha declarado el inicio de un expediente de Incapacidad Permanente en 5.255 se ha finalizado la prestación mediante la emisión del alta médica. Además, a 540 perceptores se les ha extinguido la prestación por no comparecer a reconocimiento.

- Ejercicio de la competencia establecida en el Artículo 170.2.a) del texto refundido de la Ley General de Seguridad Social.

Los resultados obtenidos en las 48 Direcciones Provinciales con procedimiento EVI fueron los siguientes: De los 120.483 procesos revisados, en un 69% se determinó la prórroga del proceso de Incapacidad Temporal; en el 19% el alta médica,

y en el 12% restante la apertura de expediente de Incapacidad Permanente.

Por lo que respecta a los resultados de las cuatro provincias catalanas (procedimiento CEI), de los 21.577 procesos revisados se determinó la prórroga del proceso de Incapacidad Temporal en un 87% de los mismos; en el 10% se determinó el alta médica, y en el 3% restante se concluyó con la apertura de expediente de Incapacidad Permanente.

El resultado global del ejercicio de la competencia en todo el territorio nacional ha sido el siguiente: En el 72% de los procesos revisados se determinó la prórroga de la Incapacidad Temporal, el 18% finalizaron con alta médica y el 10% concluyeron con apertura de expediente de Incapacidad Permanente.

Protección familiar por hijo a cargo (PF)

- Control de perceptores de la prestación de la asignación económica por hijo o menor acogido a cargo

Durante el mes de mayo 2017 se ha efectuado el primer control anual de rentas de beneficiarios de prestaciones familiares por hijo a cargo no discapacitados en colaboración con la Agencia Estatal de la Administración Tributaria y las Haciendas Forales. Se han cruzado y sometido a control los datos identificativos de 1.271.038 personas, lo que supone haber realizado el control a 804.206 familias. Del resultado de dicho cruce a un total de 37.076 perceptores o familias se les ha dado de baja en la prestación por superar los límites de renta establecidos, incluyendo los que han sido dados de baja parcialmente cuando existen en la familia hijos discapacitados y no discapacitados. El pago de la prestación de protección familiar se mantiene para los hijos discapacitados y se han dado de baja a los hijos capaces que están sometidos a rentas cuando se supera el límite de ingresos. Del total de las bajas se ha rehabilitado a un total de 1.678 perceptores, hasta el 30 de septiembre.

En el mes de octubre se ha vuelto a realizar un segundo cruce de control de rentas con los datos de protección familiar y los datos de la renta ya consolidados, tanto de la Agencia Estatal de la Administración Tributaria como con cada una de las Haciendas Forales. Se han cruzado los datos identificativos de 1.244.595 personas, lo que supone haber realizado el control a 789.786 perceptores o familias. Del resultado de dicho cruce un total de 15.306 familias perceptoras han sido dadas de baja en la prestación.

2.5.2 Actividades de la Inspección de Servicios

Plan de actividades

El plan de actividades de la Inspección de Servicios para el año 2017 tomó como punto de partida los objetivos de actuación del Instituto, con el fin de acomodar sus actuaciones y vincularlas al contenido de los mismos.

En apoyo a los objetivos institucionales se han realizado un conjunto de actuaciones dirigidas fundamentalmente a los siguientes aspectos:

- Verificación de la fiabilidad de los sistemas de control en las áreas de gestión más sensibles al fraude e impulso de actividades en aquellos sistemas, así como la adecuación de la actuación administrativa a los procedimientos establecidos.
- Análisis de la calidad técnica
- Evaluación de la gestión de las Secretarías Provinciales.
- Valoración del estado de situación de las Direcciones Provinciales
- Colaboración con la Inspección General de Servicios del Ministerio de Empleo y Seguridad Social, en consideración a los objetivos derivados del Plan de Actuación elaborado por el Departamento.
- Control de las Auditorías SILCON, IFI-WEB y PROS@, así como de la totalidad de ficheros que contienen datos de carácter personal (Ley Orgánica de Protección de Datos) con nivel de seguridad medio y alto.

Análisis de los sistemas de control

- Área de Incapacidades y procedimiento de gestión de las Unidades Médicas: El objetivo del programa fue analizar la gestión de las prestaciones de Incapacidad Temporal y Permanente, así como el funcionamiento de las Unidades Médicas de la Entidad. Se han realizado 6 visitas de inspección.
- Área de Pensionistas: Se analizó la gestión de las unidades de pensionistas, con especial referencia al control de las deudas por prestaciones indebidamente percibidas. Se han realizado 13 visitas de inspección
- Protección de datos de carácter personal: El programa desarrollado tuvo por finalidad constatar y evaluar el cumplimiento por parte de las Direcciones Provinciales de la normativa en materia de protección de datos de carácter personal. Se realizaron 6 visitas de inspección.
- Seguimiento de instrucciones: Su finalidad consistía en comprobar el grado de cumplimiento de las instrucciones emitidas como consecuencia de anteriores visitas de la Inspección. Se han efectuado 5 visitas de inspección.

Evaluación de la gestión de las Secretarías Provinciales

- Área económico-financiera: El objetivo de la actividad inspectora consistió en valorar el nivel de cumplimiento de la

normativa vigente en materia de contratación administrativa, en presencia de los entornos físico, tecnológico, humano, funcional y procedimental que lo posibilitan. Se han realizado 6 visitas de inspección.

Análisis y valoración del estado de situación de las Direcciones Provinciales

- Estado de situación de las Direcciones provinciales: Se analizó la estructura y funcionamiento de la Dirección Provincial en su conjunto. Se ha realizado 1 visita de inspección.
- Estado de situación de los Centros de Atención e Información (CAISS): Estudio analítico y valorativo del funcionamiento de los CAISS. Se ha realizado 1 visita de inspección.

Visitas extraordinarias

- Se han llevado a cabo 4 actuaciones extraordinarias.

Programas de colaboración con la Inspección General de Servicios del Ministerio de Empleo y Seguridad Social

En esta actividad de colaboración se han realizado y evaluado los programas "Análisis, evaluación y control de la gestión de la Incapacidad Permanente" y "Análisis y evaluación de las prestaciones y otros conceptos indebidamente percibidos". Se han llevado a cabo un total de 5 visitas de inspección.

Otras actividades

- Impulso de la actuación de la Sección de Investigación de la Seguridad Social: En cumplimiento de la normativa vigente, se ha impulsado la actuación de la Sección de Investigación de la Seguridad Social en la prevención del fraude. Durante el año se llevaron a cabo en total 62 actuaciones en este sentido. De éstas, 44 corresponden a casos de fraude por posible cobro indebido de prestaciones. Asimismo, la Inspección e Servicios ha tramitado 11 solicitudes de información de la SISS relativas a supuestos de actividades presuntamente delictivas que pudieran afectar al Instituto.
- Gestión y trámite de denuncias: Se han tramitado denuncias presentadas por particulares sobre asuntos que afectan al Instituto, realizándose las correspondientes verificaciones a través de las Direcciones Provinciales. En 2017 se tramitaron 33 denuncias.
- Verificación del grado de cumplimiento de los Criterios de Actuación de la Dirección General del INSS: Durante el año, y con carácter trimestral, se ha valorado el grado de cumplimiento de los criterios de actuación del Instituto, correspondientes a las distintas Subdirecciones Generales, así como a la Secretaría General, a efectos de su comunicación a los órganos de seguimiento y control del INSS (Consejo General y Comisión Ejecutiva del Consejo General).

El resumen de las actuaciones inspectoras se refleja en el Cuadro 2.30

PROGRAMAS	DD. PP.	ACTUACIONES INSPECTORAS		
		PROGRAMADAS	REALIZADAS	% EJECUCIÓN
Análisis de los sistemas de control				
Área de Incapacidades	Cáceres, Córdoba, Murcia, Salamanca, Teruel y Valencia.	7	6	85,71%
Área de Pensionistas	Álava, Albacete, Cuenca, Granada, Gipuzkoa, Huesca, Jaén, Ourense, La Rioja, Segovia, S. C. de Tenerife, Valladolid y Zaragoza.	8	13	162,50%
Protección de datos de carácter personal	Asturias, Illes Balears, Castellón, Málaga, Toledo y Valencia.	5	6	120,00%
Evaluación de la gestión de las Secretarías Provinciales				
Área Económico-financiera	Lleida, Las Palmas, Palencia, Pontevedra, Segovia y Zamora.	15	6	40,00%
Valoración del estado de situación de las Direcciones Provinciales				
Estado de situación de las Direcciones Provinciales	León.	1	1	100,00%
Estado de situación de los CAISS	Madrid.	1	1	100,00%
Visitas extraordinarias	Las Palmas (2), Melilla y Servicios Centrales.	1	4	400,00%
Colaboración con la Inspección General de Servicios del Ministerio de Empleo y Seguridad Social				
Análisis y evaluación de la Gestión de la Incapacidad Permanente	Huelva y Lugo	2	2	100,00%
Análisis y evaluación de la gestión de las prestaciones y otros conceptos indebidamente percibidos	Almería, Córdoba y La Rioja	2	3	150,00%
Inspecciones de verificación de instrucciones				
Seguimiento de instrucciones	Castellón, Gipuzkoa, Lleida, Segovia y Toledo		5	



3

Apoyo técnico y asesoramiento

3

APOYO TÉCNICO Y ASESORAMIENTO

3.1 Calidad y Comunicación Interna

3.1.1 Calidad de los servicios de atención e información

El sistema de medición de la calidad de los servicios, implantado por el Instituto en el año 1996, se basa en el modelo SERVQUAL. Según este modelo la calidad percibida es un criterio cuantitativo que mide lo que el cliente percibe respecto a sus expectativas o deseos acerca del servicio y se estructura en cinco características genéricas o dimensiones que engloban todos los componentes de la prestación del servicio.

Desde la implantación del modelo, se ha actualizado periódicamente la encuesta de expectativas de calidad para revisar la información sobre el nivel de exigencia de nuestros clientes en cada uno de los componentes de nuestros servicios. El último estudio de expectativas se realizó en 2013 y, como consecuencia de dicho estudio, se implantaron nuevos cuestionarios de percepción a partir de enero de 2014. Los valores de las expectativas en cada una de las cinco dimensiones de la calidad del servicio se recogen en el cuadro 3.1.

Dimensiones de la calidad del servicio según el modelo SERVQUAL

Cuadro 3.1

Dimensiones	Contenido	Valoración de Expectativas (Escala de 0 a 10)	
		Pensiones	Subsidios
Capacidad de respuesta	Es la disposición para ayudar al usuario y proporcionarle un servicio ágil	7,12	7,36
Atención individualizada	Comprender sus necesidades y encontrar la respuesta más adecuada	7,61	7,65
Fiabilidad	Es la habilidad para realizar el servicio prometido de forma cuidadosa	7,69	7,86
Seguridad	Es la competencia y trato dispensado por el funcionario dirigidos a inspirar credibilidad y confianza	7,36	7,44
Elementos materiales	Son la oferta visible del servicio (instalaciones físicas, equipos, comunicaciones)	6,52	6,6

En el año 2017 se ha continuado realizando la encuesta permanente a los nuevos perceptores de prestaciones económicas, enviando por correo postal los cuestionarios de evaluación del servicio recibido, junto con las resoluciones de los expedientes aprobados de pensiones y subsidios. También se ha realizado una encuesta puntual al segmento de Solicitantes de información general, mediante la entrega personal en los CAISS de 50.000 cuestionarios.

A lo largo del año, se han analizado un total de 135.681 cuestionarios, de los que 77.172 corresponden a nuevos perceptores de pensiones solicitadas presencialmente; 44.311 a nuevos perceptores de subsidios solicitados también por este canal; 5.611 correspondientes a prestaciones solicitadas telemáticamente, y 8.587 a solicitantes de información general. Del análisis y tratamiento de los datos de estos cuestionarios de evaluación se obtienen los resultados sobre la Calidad de los Servicios, desagregados por dimensiones, que figuran en los gráficos 3.1 y 3.2, comparados con la valoración de las expectativas del servicio que tiene cada grupo de usuarios encuestados.

Evolución de la calidad de los servicios Nuevos perceptores de prestaciones PENSIONES

Gráfico 3.1

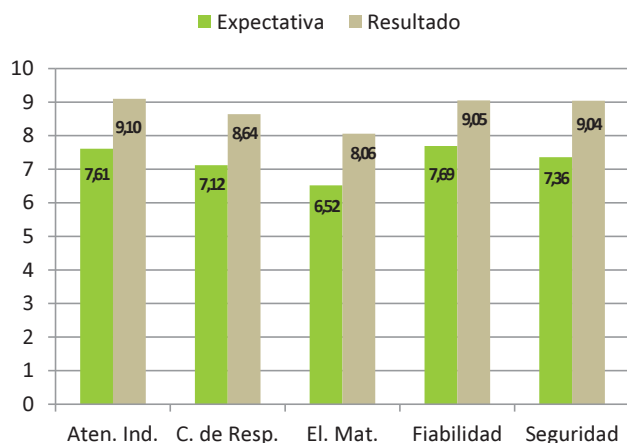

SUBSIDIOS

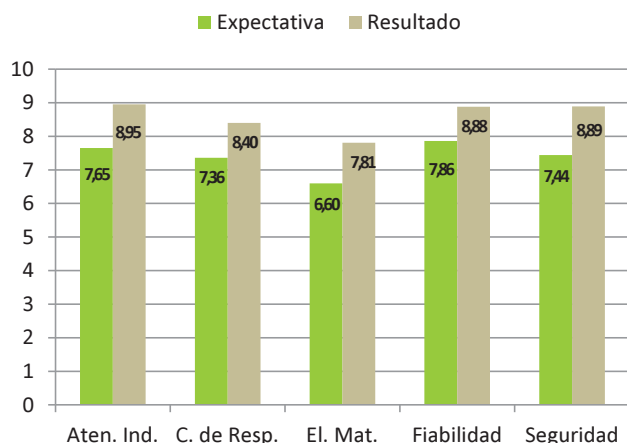

Evolución de la calidad de los servicios SOLICITANTES INFORMACIÓN GENERAL

Gráfico 3.2

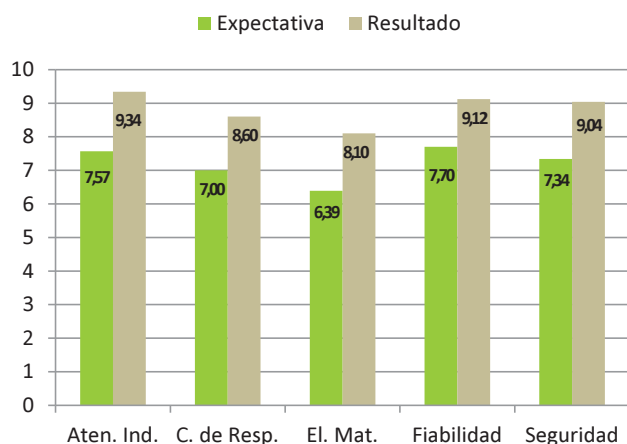

Como se puede apreciar en los gráficos, los resultados superan las expectativas de los usuarios en las cinco dimensiones de la calidad para los tres segmentos encuestados: Nuevos Perceptores de pensiones, de subsidios y Solicitantes de información general.

Los resultados de la encuesta permanente a los nuevos perceptores de prestaciones indican que los aspectos mejor valorados han sido “Trato personalizado” (9,21), “Documentación necesaria” (9,18) y “Trámite sin errores” (9,16) en el segmento de Pensiones. En Subsidios, los mejores resultados se alcanzaron en “Trámite sin errores” (9,02), “Trato personalizado” (9,02) y “Documentación necesaria” (9,04).

Cuestionarios del Buzón de opinión

Los Buzones de opinión constituyen una alternativa más para que el ciudadano pueda manifestar su opinión, añadiendo valor al conocimiento de la percepción de nuestros clientes sobre el servicio recibido.

Durante el año 2017 se han presentado un total de 3.464 cuestionarios de opinión, lo que ha supuesto un descenso del 17,45% con respecto a 2016 (4.196).

A lo largo del año se ha obtenido un total de 14.435 respuestas positivas (69,45%) y 4.166 negativas (20,05%). El mayor porcentaje de respuestas positivas se refiere a: “Trato amable” y “Comprensión de la consulta”.

3.1.2 Despliegue y aseguramiento del modelo EFQM de excelencia

Se ha continuado con el plan de actividades en materia de calidad, en el marco del Plan Estratégico de la Entidad.

De acuerdo con lo previsto en el Plan Operativo de la Secretaría General del INSS, se ha impartido formación en el Modelo de la E.F.Q.M. a la Dirección Provincial de Granada que procedió a realizar la correspondiente autoevaluación, según el Modelo.

Se impartió asimismo un curso de formación a la Subdirección General de Coordinación de Unidades Médicas.

3.1.3 Control y seguimiento de las Quejas y Sugerencias

En cumplimiento de lo establecido en el Capítulo IV del Real Decreto 951/2005, de 29 de Julio, por el que se establece el Plan para la mejora de la calidad de los servicios públicos, se ha llevado a cabo el seguimiento y control de las quejas y sugerencias que afectan a las unidades administrativas, tanto de servicios centrales como periféricas.

Con independencia de dicho control y seguimiento, durante el año se ha emitido el informe anual del ejercicio 2016, así como los informes correspondientes a los tres primeros trimestres de 2017.

En 2017 se han presentado un total de 2.810 quejas, de las que 2.667 son propias del Instituto, 105 ajenas y 38 han sido anuladas.

En cuanto a las sugerencias, se han presentado 90, de las cuales 84 corresponden al INSS, 5 son ajenas y 1 ha sido anulada.

Se observa un pequeño ascenso en el número de quejas y una disminución en las sugerencias presentadas con relación al año 2016 (incremento del 2,38% en quejas y descenso del 12,63% en sugerencias).

3.1.4 Seguimiento de los compromisos de la Carta de Servicios

De acuerdo con lo establecido en el Capítulo III del Real Decreto 951/2005, de 29 de julio, por el que se regulan las Cartas de Servicios en la Administración General del Estado, la Inspección de Servicios ha mantenido el análisis, seguimiento y control de los compromisos contenidos en la Carta de Servicios del Instituto.

Durante el año 2017 se ha emitido el informe anual correspondiente a 2016 y se ha procedido a su remisión a la Inspección General de Servicios del Ministerio de Empleo y Seguridad Social, así como a los órganos directivos de la Entidad.

Se ha continuado editando y distribuyendo a las Direcciones Provinciales ejemplares de la Carta de Servicios en castellano y en lenguas vernáculas. Además, se han editado 76.250 trípticos en castellano y 12.540 en lenguas vernáculas.

3.1.5 Actividades en materia de premios de reconocimiento

En el ámbito del reconocimiento a las actuaciones realizadas por las personas que integran la organización, la Dirección General del Instituto ha mantenido la convocatoria de premios a la Excelencia y a las Prácticas de Mejora, habiéndose presentado 2 solicitudes a los primeros y 22 candidaturas a los de Prácticas de Mejora.

Por Resoluciones de la Dirección General del Instituto, de 30 de noviembre de 2017, se concedieron premios a las siguientes Direcciones Provinciales:

- Premios a la Excelencia:
 - Primer premio: Madrid
- Premios a las Prácticas de Mejora en las tres categorías convocadas:
 - Primer premio: Barcelona, Madrid y Tarragona.
 - Segundo premio: Cantabria, Málaga y Valladolid.
 - Tercer premio: Madrid (2).
 - Mención honorífica: Valladolid.

3.1.6 Actividades en materia de comunicación interna

En materia de comunicación, durante el año 2017, se ha reforzado la imagen institucional de la Entidad, el fomento del

liderazgo y de la comunicación interna y externa, el incremento de la participación de los empleados y la mejora de las líneas de actuación con los clientes de la Entidad

En lo que se refiere a los objetivos propuestos para el año 2017, algunos de los aspectos a abordar fueron:

- Mejorar la transferencia de la información en el ámbito interno.
- Promover la transparencia.
- Garantizar una dirección participativa en las Direcciones Provinciales.
- Mejorar la utilización de las tecnologías de la información y de la comunicación del INSS.
- Mejorar las relaciones con los clientes de la Entidad.
- Facilitar el conocimiento sobre el funcionamiento y contenidos de la intranet nacional y provincial.

Para el cumplimiento de estos objetivos se han realizado las siguientes actividades:

- Elaboración y publicación en las intranets provinciales de la agenda institucional, con las principales actividades previstas semanalmente.
- Reuniones periódicas del personal de las Direcciones Provinciales y publicación en las intranets provinciales de las actas levantadas con el reflejo de los acuerdos adoptados. A lo largo del año, se han celebrado más de 565 reuniones mensuales entre el personal directivo, más de 310 bimensuales entre las áreas de la Dirección Provincial, y una reunión semestral con cada una de las secciones de la Dirección Provincial para la presentación de los objetivos,
- Realización de actividades informativas y explicativas sobre contenido y funcionamiento de la Intranet dirigidas al personal de la Dirección Provincial, con especial incidencia al de reciente incorporación

Intranet

Los principales objetivos de esta plataforma de información y comunicación interna, son:

- Consolidar la Intranet Corporativa como el canal óptimo de comunicación de los empleados del INSS.
- Generar cultura organizativa y compartir conocimientos.
- Apoyar el conocimiento de las funciones inherentes al puesto de trabajo.
- Proyectar la imagen de la entidad hacia los empleados.
- Simplificar y mejorar los procesos, y eliminación del soporte papel.

En el transcurso de 2017 hay que destacar las siguientes actuaciones:

- Se han celebrado 4 reuniones de la comisión de coordinación de contenidos, 1 ordinaria y 3 extraordinarias.
- Se han publicado 2.544 contenidos nuevos y se han llevado a cabo 526 actualizaciones de aplicaciones de la Intranet de la Seguridad Social e intranet corporativa.
- Se han publicado nuevas versiones de las aplicaciones COREA, NORMASS, ESTADÍSTICAS, COMINS_WEB, por la ampliación de nuevos servicios o la adaptación a las nuevas normativas.
- Se han reestructurado y actualizado diferentes secciones y enlaces en las intranets del INSS y de la Seguridad Social.
- Se han generado 10 nuevas versiones del protocolo de gestión de la intranet.
- Con el fin de mejorar las funcionalidades y servicios de la intranet de la Seguridad Social, se ha trabajado en la preparación de la migración de los portales de la intranet, con actuaciones en materia de seguridad, análisis y desarrollo de la maqueta del futuro portal y depuración de contenidos para la realización de una migración automática.

En el ámbito de la Comunicación Institucional, se han suscrito 30 convenios y/o acuerdos con distintas asociaciones, como la de pediatría y la de radiología médica, con las Consejerías de Sanidad de diferentes Comunidades Autónomas para la realización de actuaciones conjuntas en relación con los trabajadores afectados de patologías derivadas de la utilización laboral del amianto, con las Mutuas Colaboradoras de la Seguridad Social para la valoración, revisión y calificación de las incapacidades laborales, con Organizaciones no Gubernamentales como Cáritas y Cruz Roja, con centros docentes y con distintos ayuntamientos, para regular la realización de trámites que precisen la aportación de determinados documentos para Seguridad Social.

Se han producido 43 actuaciones de participación institucional en los medios de comunicación, y se ha participado en 448 reuniones, conferencias y jornadas, celebradas con diferentes entidades y organismos.

Desde un punto de vista cuantitativo, los principales indicadores son los siguientes:

- 97.130.075 accesos totales a la Intranet de la Seguridad Social, de los cuales 33.648.071 son accesos a las aplicaciones y 63.482.004 a los contenidos.
- 6.153 novedades publicadas en la Intranet Corporativa del INSS (que incluyen las de las Direcciones Provinciales) y 137 novedades en el ámbito de la Intranet de la Seguridad Social.
- Se han gestionado 537 incidencias.

- Se han contestado 714 quejas/sugerencias formuladas por los empleados del INSS a través del Buzón de quejas y sugerencias de la Intranet.

3.2 Ordenación normativa y asistencia jurídica

Las actividades de carácter jurídico desarrolladas por el INSS en relación con la acción protectora se pueden encuadrar, con carácter general, en cuatro grandes apartados: sistematización y ordenación normativa; elaboración de informes jurídicos y estudios; funciones relacionadas con el régimen jurídico de la gestión de las prestaciones y actuaciones en el área internacional.

3.2.1 Proyectos normativos

Entre los tramitados en 2017, merecen destacarse los siguientes:

- Propuestas normativas para su inclusión en el anteproyecto de Ley de Presupuestos Generales del Estado para el año 2017. (Ley 3/2017, de 27 de junio).
- Propuestas normativas para su inclusión en el anteproyecto de Ley de Presupuestos Generales del Estado para el año 2018.
- Proyecto de Real Decreto por el que se desarrolla, en materia de acción protectora de la Seguridad Social, el Sistema Especial para Trabajadores por Cuenta Ajena Agrarios.
- Proyecto de Real Decreto por el que se modifica el Real Decreto 2583/1996, de 13 de diciembre, de estructura orgánica y funciones del Instituto Nacional de la Seguridad Social y de modificación parcial de la Tesorería General de la Seguridad Social. Incluye la Memoria de Análisis de Impacto Normativo. (Real Decreto 1010/2017, de 1 de diciembre).
- Modificación del artículo 29 del Decreto 2530/1970, de 20 de agosto, por el que se regula el Régimen Especial de la Seguridad Social de los Trabajadores por Cuenta Propia o Autónomos.
- Proyecto de Orden Ministerial por la que se modifica la Orden de 24 de septiembre de 1970, por la que se dictan normas para aplicación y desarrollo del Régimen Especial de la Seguridad Social de los Trabajadores por Cuenta Propia o Autónomos. (Orden ESS/1310/2017, de 28 de diciembre).
- Proyecto de Resolución sobre delegación de competencias del INSS (Resolución de 22 de diciembre de 2017).

Asimismo, se han dictado 5 disposiciones internas, de las cuales 2 fueron Circulares y 3 Oficios-Circulares, para regular aspectos puntuales de la gestión encomendada al INSS.

3.2.2 Informes jurídicos emitidos y estudios realizados

Durante 2017, las áreas que participan en las unidades de apoyo y asesoramiento del INSS, han realizado diversos

informes y estudios sobre las materias que afectan a las competencias de la Entidad. Estos informes y estudios se refieren a cualquier proyecto de norma y/o materia que verse sobre Seguridad Social o esté relacionada con ella.

Los informes se emiten a instancia de cualquier entidad pública, sea o no del ámbito de la Administración de la Seguridad Social, o privada, e incluso a instancia de particulares.

En 2017 se han elaborado un total de 93 informes sobre proyectos de normas y 151 informes de carácter jurídico técnico, sobre materias de Seguridad Social o relacionadas con ella. Entre los informes realizados merecen destacarse por su relevancia los siguientes:

- La adecuación al orden constitucional de distribución de competencias en materia de Seguridad Social, de diversas normas de las Comunidades Autónomas y Leyes Forales.
- La prórroga de los Presupuestos Generales del Estado para el año 2017 y su incidencia en las propuestas normativas formuladas para el año 2018.
- Informes a las iniciativas de los distintos grupos parlamentarios (preguntas parlamentarias, mociones, proposiciones de ley y proposiciones no de ley) sobre la acción protectora del sistema de Seguridad Social.
- Informes sobre nuevas medidas a adoptar en desarrollo del Pacto de Toledo.

3.2.3 Actuaciones en el área internacional

Las actividades que se llevan a cabo desde el Área Internacional se encuadran en tres ámbitos: Reglamentos de Seguridad Social de la Unión Europea (UE), Convenio Multilateral Iberoamericano de Seguridad Social (CMISS), y Convenios Bilaterales, y son, a grandes rasgos, las siguientes:

- Reuniones: Se celebran con instituciones de otros países y con organismos internacionales y tienen por objetivo desarrollar e interpretar de manera uniforme las normas internacionales de Seguridad Social por todos los Estados que deben aplicarlas.
- Cooperación en la elaboración de normas: Se elaboran informes sobre los proyectos de normas internacionales y nacionales. En los primeros se analizan las posibles repercusiones de la futura norma internacional en la Seguridad Social española, mientras que en los segundos se examina si los proyectos nacionales se adecúan a la normativa internacional.
- Actividades en foros internacionales: Mediante éstas se pretende impulsar el conocimiento y estudio de los diversos sistemas de Seguridad Social.
- Asistencia técnica y administrativa para el mejor desarrollo, conocimiento y transparencia de la Seguridad Social en el marco internacional. En este contexto se dan instruccio-

nes a las Direcciones Provinciales, se resuelven consultas (planteadas por Direcciones Provinciales, otras instituciones, nacionales e internacionales, o por particulares), se elaboran criterios de interpretación jurídica, se actualiza la información sobre las normas internacionales de seguridad social publicadas en la página web www.seg-social.es y en la Intranet Corporativa y se imparten cursos de formación.

En 2017 se ha participado en 35 reuniones, se han elaborado 128 informes, 18 instrucciones, 4 criterios jurídicos, y se ha dado respuesta a 260 consultas. Se han impartido además 4 cursos.

En el ámbito de la Unión Europea, del Espacio Económico Europeo y Suiza:

- Reuniones:

Se ha participado en 18 reuniones en el marco de la Comisión Administrativa de Coordinación de los Sistemas de Seguridad Social y en 4 reuniones internas con otros departamentos ministeriales sobre cuestiones enmarcadas en el ámbito normativo de la Unión Europea.

- Acuerdos:

- Acuerdo sobre intercambio de datos entre el INSS y la Central de compensación de la Confederación Suiza.
- Acuerdo relativo al intercambio electrónico de datos de defunción entre el INSS y la Caja Nacional del Seguro de Vejez francesa.

- Informes técnicos:

Se han realizado 9 revisiones lingüísticas y se han elaborado 89 informes sobre las siguientes materias, entre otras:

- Proyectos normativos, tanto de la UE (Modificación de los Reglamentos de Seguridad Social, Portal Digital Único), como nacionales (Ley Orgánica de Protección de Datos de Carácter Personal, Ley Presupuestos Generales del Estado 2017, Real Decreto de revalorización).
- Notas de la Comisión Administrativa de Coordinación de los Sistemas de Seguridad Social (CA) sobre cobertura sanitaria cuando está implicado un tercer Estado, pago único de las pensiones y consecuencias de la sentencia Gardella.
- Impacto del BREXIT: Problemas de la no aplicación de los Reglamentos Comunitarios y aplicación del Convenio Bilateral de 1974.
- Asistencia sanitaria: acceso de los pensionistas por legislación suiza residentes en nuestro país; asistencia sanitaria de pensionistas cubiertos simultáneamente por los Reglamentos comunitarios y un convenio bilateral.
- Proyectos de acuerdos de intercambios de datos sobre pensionistas con instituciones homólogas de otros Estados miembros.

- Consecuencias de la devolución de cuotas en el acceso a las pensiones por totalización de periodos.

Por último, se han analizado 5 cuestiones prejudiciales planteadas ante el Tribunal de Justicia de la UE por tribunales de otros Estados miembros, y la Cuestión Prejudicial C-2/2017, presentada por el Tribunal Superior de Justicia de Galicia, relativa al cálculo de la base reguladora de jubilación al amparo de Reglamentos Comunitarios.

En el marco bilateral o multilateral.

- Reuniones:

- Se han celebrado 2 videoconferencias con autoridades de Argentina en las que se han tratado cuestiones relativas a la interpretación del Convenio bilateral y la entrada en vigor del CMISS.
- Se han celebrado 2 videoconferencias con USA y con la República Dominicana para ultimar la negociación de los respectivos Acuerdos Administrativos.
- Se ha participado en 3 videoconferencias con representantes de la Superintendencia de Perú y del Instituto de Seguro Social, para estudiar el impacto de las modificaciones de la legislación peruana en la aplicación del Convenio bilateral.
- Se ha participado en el Comité Técnico del CMISS y en su Comisión Jurídica, que fue presidida por el INSS, en la que se estudiaron cuestiones interpretativas, entre las que cabe destacar las referentes a las disposiciones más favorables de los Convenios bilaterales de los Estados Parte, la posible opción del interesado al cálculo de la pensión con y sin totalización de periodos, y el impacto de la devolución de cuotas producida en los regímenes de capitalización a efectos de la totalización de periodos por los sistemas de reparto.
- Se ha participado en la negociación, con autoridades chinas, para el establecimiento de un Convenio con China y su Acuerdo Administrativo de Aplicación.
- Se ha participado en una reunión con una representante del Instituto Mexicano del Seguro Social para el estudio de la incidencia de las modificaciones de la legislación mejicana en la aplicación del Convenio bilateral.

- Informes Técnicos:

Durante 2017, se han elaborado 39 informes relativos a las normas o proyectos de normas bilaterales o multilaterales de seguridad social, así como a su interpretación. Se destacan:

- Proyectos: Convenio con Israel, Acuerdos Administrativos con Paraguay, República Dominicana, Filipinas y China, y proyecto de Memorando con Argentina y Acuerdo de colaboración con Marruecos.
- Modificaciones: Acuerdos Administrativos con Ucrania. Convenios Bilaterales y Acuerdos Administrativos con USA y con Canadá, y Memorando España/Méjico.

- Cuestiones interpretativas de Convenios Bilaterales con Marruecos, Canadá, Perú, República Bolivariana de Venezuela, Ucrania y Argentina.
- Cuestiones interpretativas del CMISS: Determinación de las disposiciones más favorables de los Convenios bilaterales y vigencia de los mismos; interpretación de la disposición sobre totalización de periodos de seguro.
- Normas internas relacionadas con la actividad internacional: Se ha informado el proyecto de reforma de la Ley de Protección de Datos Personales en lo que se refiere a la transferencia de datos a terceros países.
- Procedimiento para la acreditación de vivencia para los residentes en el extranjero.

En relación con otras Organizaciones Internacionales de Seguridad Social

- Asociación Internacional de la Seguridad Social (AISS): Se ha asistido al 11º Foro de las Comisiones Técnicas y a la 115ª reunión de la Mesa Directiva.

Otras actividades

- Se han actualizado las Tablas Comparativas de MISSOC (Mutual Information System on Social Protection) a 1 de enero y a 1 de junio de 2017, y las Guías de Seguridad Social del MISSOC, a 1 de enero de 2017, para su publicación en la página web de la Comisión Europea "www.missoc.org".
- Se ha asistido a las reuniones semestrales del MISSOC celebradas en Malta en mayo de 2017 y en Tallín en noviembre de 2017.
- Se ha actualizado el contenido del Convenio Multilateral Iberoamericano de Seguridad Social (CMISS) en la web de la Seguridad Social y se han introducido modificaciones en dicha página en la información relativa a los Convenios.

3.2.4 Actividades relacionadas con el régimen jurídico de la gestión de prestaciones

- Consultas evacuadas sobre cuestiones puntuales de derecho sustantivo, para la resolución de expedientes de prestaciones en las distintas Direcciones Provinciales: 167 consultas.
- Resoluciones adoptadas, por la Dirección General del Instituto Nacional de la Seguridad Social, sobre solicitudes de transformación de la pensión de Incapacidad Permanente total en cantidad a tanto alzado: Se han estimado 4 y se han desestimado 12.
- Instrucciones impartidas de forma simultánea a todas las Direcciones Provinciales sobre la aplicación de la legalidad vigente. Se han impartido 23, destacando por su trascendencia las referidas a la doctrina elaborada por el Tribunal Supremo que es asumida por el Instituto, o las referidas a modificaciones normativas que alteran criterios administrativos anteriores o demandan la adopción de otros nuevos.

- Informes sobre consultas de otras entidades, de unidades de los Servicios Centrales, o a petición de la Dirección General de Ordenación de la Seguridad Social: 29 informes.
- Informes sobre procedimientos de discrepancias de los centros de gestión con los reparos formulados por las Intervenciones delegadas en las Direcciones Provinciales de la Entidad: 14 informes.
- Se han tramitado 95 expedientes de responsabilidad patrimonial regulada en los artículos 32 y siguientes de la Ley 40/2015, de 1 de octubre, de Régimen Jurídico del Sector Público.
- Se han resuelto 208 recursos de alzada, frente a Resoluciones de la Direcciones Provinciales del INSS, por las que se imponen sanciones a empresarios, trabajadores por cuenta propia y asimilados, por infracciones en el orden social.

3.3 Estudios económicos

3.3.1 Actuaciones en el orden financiero-actuarial

Durante el año 2017, se han realizado un total de 133 informes financiero-actuariales que incluyen:

- Cálculo de 27 capitales coste por reconocimiento, como cotizados, de periodos de actividad sacerdotal o religiosa en la Iglesia Católica.
- Cálculo de 6 capitales coste por reconocimiento, como cotizados, de periodos de ejercicio, con dedicación exclusiva, de cargo político en corporaciones locales.
- Cálculo de 100 equivalentes actuariales relativos a transferencias recíprocas de derechos entre el sistema de previsión social del personal de las Comunidades Europeas y los regímenes públicos de previsión social.

Como en años anteriores, se actualiza mensualmente la estimación del número, pensión media y gasto de pensiones por clases para los próximos 3 años, en base al trabajo sobre "Aplicación del análisis univariante de series temporales basado en los modelos Box-Jenkins, en las pensiones contributivas de la Seguridad Social".

Asimismo, se han realizado diversos estudios, análisis y valoraciones sobre la evolución de las prestaciones y sobre propuestas de reforma de la normativa reguladora de las mismas. Además, se avanza en el estudio de un modelo de proyecciones de pensiones a largo plazo, que supone un análisis detallado de la evolución del Sistema de la Seguridad Social.

3.3.2 Actuaciones en el área estadística

Se han mantenido las actividades de análisis, tratamiento y mejora de la información estadística, con la elaboración de informes periódicos sobre las nóminas de pensiones contributivas y de prestaciones familiares por hijo o menor a cargo.

Se ha continuado en la línea de trabajo para la mejora continua y desarrollo de eSTADISS, aplicación informática incorporada en la Sede Electrónica que permite al ciudadano elaborar sus propios informes estadísticos sobre prestaciones del Sistema de Seguridad Social. Como resultado de estos trabajos, durante 2017 se han implantado dos nuevas versiones de esta aplicación:

- Se incorporó el área "Histórico de pensiones" en febrero, con datos del periodo 1982-2004.
- Se incorporó el área "Pensiones por países", en diciembre, con información desagregada por país/zona de convenio, de residencia y de nacionalidad.

Durante el año, los accesos a eSTADISS han ascendido a 20.793, de los cuales en torno al 50% han utilizado la posibilidad de exportar la información estadística obtenida. Para seguir incrementando el uso de la aplicación, y adecuarla a las necesidades de los ciudadanos, desde el mes de octubre de 2017, y con una vigencia estimada de 6 meses, se está realizando una encuesta de satisfacción entre los usuarios de eSTADISS, cuyos resultados se analizarán durante 2018.

Por último, además de la colaboración en distintas publicaciones estadísticas sobre pensiones contributivas del Ministerio de Empleo y Seguridad Social, coordinando los medios disponibles y evitando duplicidades, se ha dado respuesta a un total de 373 peticiones de información provenientes de distintos organismos públicos y privados.



4

Actuaciones en el orden jurisdiccional

4

ACTUACIONES EN EL ORDEN JURISDICCIONAL

4.1. Actuaciones en el orden jurisdiccional en representación y defensa del Instituto Nacional de la Seguridad Social. Litigiosidad en general.

Al Servicio Jurídico de la Administración de la Seguridad Social le compete la asistencia jurídica de la Administración de la Seguridad Social, en el ámbito de las Entidades Gestoras y Servicios Comunes, consistente en el asesoramiento jurídico, así como en la representación y defensa de sus intereses.

4.1.1 Jurisdicción Social. Número de procesos y recursos

- Procesos seguidos ante los Juzgados de lo Social

En el año 2017 se ha incrementado el número de los procesos iniciados ante los Juzgados de lo Social, pasando de 69.156 en 2016 a 69.762, lo que supone un incremento del 0,88%. El mayor volumen de procesos se ha registrado en las prestaciones de Incapacidad Permanente e Incapacidad Temporal.

Los procesos promovidos contra la Entidad, 69.541, han aumentado en un 0,93% respecto al año anterior. La mayor litigiosidad se sigue produciendo en el campo de las Incapacidades, Permanente y Temporal, que suponen un 57% y un 25%, respectivamente, del total de procesos iniciados contra la Entidad.

En los procesos promovidos por la Entidad, 221, la litigiosidad ha experimentado un descenso del 12,99% respecto al año anterior, correspondiendo el mayor número de procesos a Incapacidad Permanente y Jubilación.

- Recursos de suplicación y casación

Por lo que se refiere al número de recursos de suplicación, los 29.488 presentados representan un incremento del 6,16% respecto a los 27.777 presentados el año anterior.

En cuanto a la distribución por motivos, las situaciones de Incapacidad Permanente y Temporal, las Revisiones de grado de Incapacidad y la Jubilación, son las que absorben la mayoría de estos recursos, representando el 91% de los interpuestos contra la Entidad y el 90% de los promovidos por la Entidad

El número de recursos de casación para unificación de doctrina presentados ha sido de 1.014, lo que representa un incremento del 12,29% respecto a los 903 presentados en el año 2016. De ellos el 80,37% fueron promovidos contra la Entidad y el 19,63% por la Entidad.

Jurisdicción social

Nº de procesos y recursos

Cuadro 4.1

	Procesos iniciados	Recursos suplicación	Recursos casación
Asistencia Sanitaria	480	105	6
Complemento por maternidad	26	7	
Cuidado de Menores Afectados por Cáncer	48	23	2
Favor de Familiares	260	115	3
Fondo Especial	1	1	45
Incapacidad Permanente	39.629	21.191	392
Incapacidad Temporal	17.439	2.459	79
Infracciones Y Sanciones	208	56	12
Jubilación	2.123	989	71
Jubilación Anticipada	475	165	15
Jubilación Parcial	196	93	13
Lesiones Permanentes No Invalidantes	196	159	7
Maternidad	250	106	7
Orfandad	357	168	13
Otras Materias	408	95	50
Paternidad	39	15	1
Personal	11	1	
Prest Extraordinarias Actos Terrorismo	5	6	3
Prestaciones Familiares	102	37	15
Recargo por falta de medidas de seguridad	1.548	566	75
Revalorización de Prestaciones	128	56	6
Revisión de oficio	240	59	11
Revisión Grado de Incapacidad	4.002	2.116	55
Revisión por error de hecho o derecho	8	1	
Riesgo durante el embarazo	101	31	3
Riesgo durante la lactancia	43	30	7
Seguro Escolar	3	3	
Síndrome Tóxico	2	2	
SOVI	27	24	10
Viudedad	1.127	652	74
Viudedad Pareja de Hecho	143	102	24
Viudedad/Orfandad	137	55	15
TOTAL	69.762	29.488	1.014

4.1.2 Sentencias notificadas a la Entidad

- En primera instancia.

El número de sentencias notificadas a la Entidad, en procedimientos iniciados en los Juzgados de lo Social, ha sido de 52.585, que supone un incremento del 0,56% respecto a 2016. De la relación existente entre el número de sentencias y el de procesos iniciados ante los Juzgados de lo Social, se constata que se ha resuelto el 75% de las demandas.

- En recursos de suplicación y casación.

El número de sentencias dictadas en recursos de suplicación, 25.781, aumenta en un 7,78% respecto a las dictadas el año anterior. Al poner en relación el número de recursos de suplicación presentados, 29.488, con el de sentencias recaídas en esta instancia, se observa que se resuelven el 87% de las demandas.

El número de sentencias dictadas en recursos de casación para la unificación de doctrina, 366, supone un descenso del 17,01% respecto a las dictadas el año anterior. En esta instancia se ha resuelto el 36% de los recursos presentados.

Jurisdicción social

Nº de sentencias

Cuadro 4.2

	En Procesos	En Recursos suplicación	En Recursos casación
Asistencia Sanitaria	241	81	
Complemento por maternidad	17		
Cuidado de Menores Afectados por Cáncer	35	18	
Favor de Familiares	216	99	7
Fondo Especial	1		
Incapacidad Permanente	31.871	18.964	133
Incapacidad Temporal	11.145	1.926	27
Infracciones Y Sanciones	162	52	
Jubilación	1.660	801	27
Jubilación Anticipada	298	113	6
Jubilación Parcial	138	79	9
Lesiones Permanentes No Invalidantes	268	169	
Maternidad	205	88	9
Orfandad	278	154	6
Otras Materias	194	80	7
Paternidad	33	8	
Personal	1		
Prest Extraordinarias Actos Terrorismo	5	2	
Prestaciones Familiares	76	38	
Recargo por Falta de medidas de seguridad	940	508	22
Revalorización de Prestaciones	52	63	
Revisión de Oficio	125	45	1
Revisión Grado de Incapacidad	3.269	1.710	7
Revisión por Error de Hecho o Derecho	6	2	1
Riesgo Durante el Embarazo	65	26	
Riesgo Durante la Lactancia	38	30	3
Seguro Escolar	1	2	
Síndrome Tóxico	4	3	1
SOVI	30	27	5
Viudedad	978	570	83
Viudedad Pareja de Hecho	134	82	3
Viudedad/Orfandad	99	41	9
TOTAL	52.585	25.781	366

- Relación entre el número de sentencias favorables y el número total de sentencias.

Las sentencias dictadas por los Juzgados de lo Social han sido favorables en un 66,50% de media. Los mejores resultados se han obtenido en materia de Prestaciones extraordinarias por actos de terrorismo y Seguro Escolar, con un porcentaje de sentencias favorables del 100%.

En los recursos de suplicación, el porcentaje medio de sentencias favorables a la Entidad se sitúa en el 68,77%. Los mejores resultados se han obtenido en Prestaciones extraordinarias por actos de terrorismo, Revisión por error de hecho o de derecho, Viudedad pareja de hecho y Revalorización de prestaciones, con un porcentaje de sentencias favorables superior al 95%.

En los recursos de casación para unificación de doctrina el porcentaje medio de sentencias favorables a la Entidad se sitúa en el 84,15%. En este caso los mejores resultados se refieren a Revisión de grado de Incapacidad, Revisión por error de hecho o de derecho, Riesgo durante la lactancia, Síndrome Tóxico y Viudedad pareja de hecho, con un porcentaje de sentencias favorables del 100%.

Jurisdicción social

Relación entre el Nº de sentencias favorables y el Nº total de sentencias

Cuadro 4.3

	En Procesos	En Recursos suplicación	En Recursos casación
Asistencia Sanitaria	48,96	19,75	
Complemento por maternidad	76,47		
Cuidado de Menores Afectados por Cáncer	82,86	66,67	
Favor de Familiares	43,98	71,43	71,43
Fondo Especial	0,00		
Incapacidad Permanente	64,63	68,37	85,71
Incapacidad Temporal	75,46	76,22	92,59
Infracciones y Sanciones	65,43	61,54	
Jubilación	54,70	63,05	85,19
Jubilación Anticipada	53,36	45,13	83,33
Jubilación Parcial	36,23	29,11	77,78
Lesiones Permanentes No Invalidantes	64,18	82,84	
Maternidad	40,98	48,86	33,33
Orfandad	59,35	58,44	66,67
Otras Materias	76,29	83,75	57,14
Paternidad	72,73	75,00	
Personal	100,00		
Prest Extraordinarias Actos Terrorismo	40,00	100,00	
Prestaciones Familiares	53,95	71,05	
Recargo por falta de medidas de seguridad	79,89	80,12	95,45
Revalorización de Prestaciones	88,46	96,83	
Revisión de Oficio	59,20	60,00	
Revisión Grado de Incapacidad	62,13	68,13	100,00
Revisión por Error de Hecho o Derecho	66,67	100,00	100,00
Riesgo Durante el Embarazo	78,46	88,46	
Riesgo Durante la Lactancia	76,32	70,00	100,00
Seguro Escolar	100,00	50,00	
Síndrome Tóxico	25,00	0,00	100,00
SOVI	66,67	55,56	40,00
Viudedad	67,89	71,05	86,75
Viudedad Pareja de Hecho	86,57	98,78	100,00
Viudedad/Orfandad	61,62	75,61	88,89
Total general	66,50	68,77	84,15

En el gráfico 4.1 se presentan las series, correspondientes a los años 2015 a 2017, del número de procesos iniciados en los Juzgados de lo Social, de recursos de suplicación presentados, y de recursos de casación para unificación de doctrina, así como el número de sentencias recaídas en los tres ámbitos.

Evolución de N° de procesos iniciados y recursos en la jurisdicción social

(Periodo 2015-2017)

Gráfico 4.1

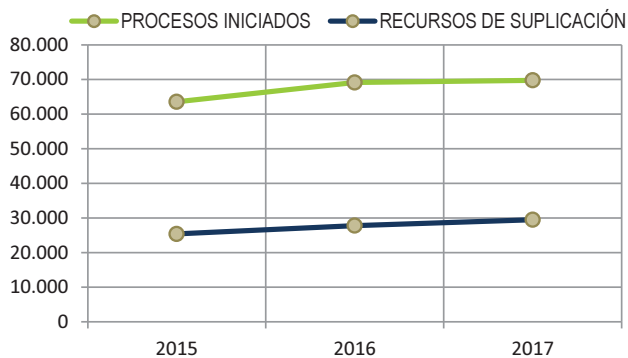

N° de recursos de casación para la unificación de doctrina

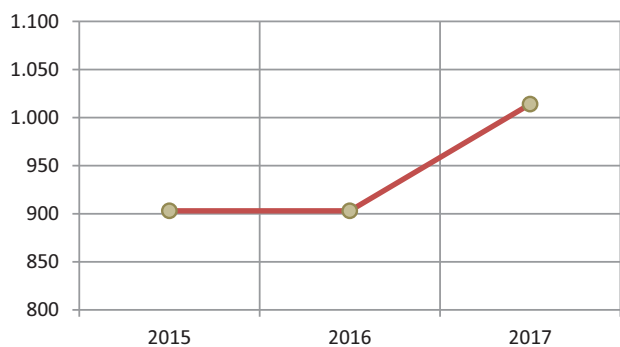

N° de sentencias en proceso iniciados y en recursos de suplicación

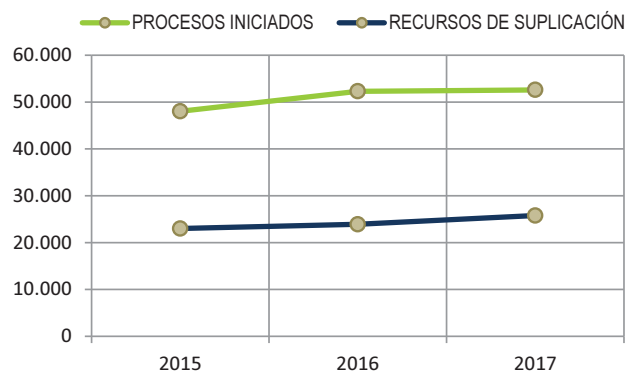

N° de sentencias en recursos de casación para la unificación de doctrina

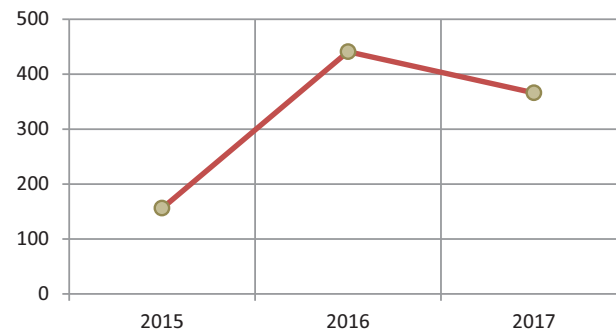

4.1.3 Procesos en otras jurisdicciones

Procesos iniciados en otras jurisdicciones por y contra la Entidad Gestora

Procesos civiles	Procesos penales	Procesos cont.-administrativos	TOTAL
5	139	91	235

Recursos en otras jurisdicciones formalizados contra la Entidad Gestora e interpuestos por la Entidad Gestora

Recursos civiles	Recursos penales	Recursos cont.-administrativos	TOTAL
0	3	8	11

Sentencias dictadas en el año 2017

Procesos iniciados en otras jurisdicciones

Procesos civiles			Procesos penales		
Favorables	Desfavorables	Favorables en parte	Favorables	Desfavorables	Favorables en parte
1	1	0	9	2	0

Procesos contencioso-administrativos			TOTAL		
Favorables	Desfavorables	Favorables en parte	Favorables	Desfavorables	Favorables en parte
37	18	7	47	21	7

Recursos en otras jurisdicciones (*)

Recursos penales			Recursos contencioso-administrativos			TOTAL		
Favorables	Desfavorables	Favorables en parte	Favorables	Desfavorables	Favorables en parte	Favorables	Desfavorables	Favorables en parte
2	1	0	0	2	0	2	3	0

(*) No se incluye casación

4.1.4 Otras actuaciones del Servicio Jurídico Delegado Central en el INSS

- Ante el Tribunal Constitucional: Se han iniciado 1 Cuestión de inconstitucionalidad y 2 Recursos de amparo: 1 por el INSS y 1 contra la Entidad.
- Ante el Tribunal de Justicia de la Unión Europea: Se han iniciado 4 Cuestiones prejudiciales y se ha emitido 1 sentencia.
- Actuaciones consultivas: En total se han realizado 1.610 actuaciones consultivas de asesoramiento jurídico al Instituto Nacional de la Seguridad Social, que incluyen informes jurídicos y asistencia a Mesas de contratación.



ANEXO I

Liquidación del
presupuesto,
balance y cuenta
de resultado
económico-patrimonial

Liquidación del presupuesto de gastos. Ejercicio 2017 - Clasificación funcional por programas

1101 Pensiones contributivas

Cuadro 5.1.

Créditos Presupuestarios	Descripción	Créditos Presupuestarios			Gastos comprometidos (4)	Obligaciones reconocidas netas (5)	Pagos (6)	Obligaciones pendientes de pago a 31 de dic. (7=5-6)	Remanentes de crédito (8=3-5)
		Iniciales (1)	Modificaciones (2)	Definitivos (3=1+2)					
TOTAL		127.855.691.300,00	0,00	127.855.691.300,00	127.619.532.807,84	127.607.265.964,76	127.564.902.762,70	42.363.202,06	248.425.335,24
12000	SUELDOS. (EXCEPTO PERS.CUPO Y EVIS)	1.062.710,00	0,00	1.062.710,00	1.118.585,59	1.118.585,59	1.118.585,59	0,00	-55.875,59
12002	SUELDOS PERSONAL MEDICO EVIS	6.335.120,00	0,00	6.335.120,00	5.631.338,57	5.631.338,57	5.631.338,57	0,00	703.781,43
1201	SUELDOS DEL SUBGRUPO A2 Y GRUPO B	2.905.710,00	0,00	2.905.710,00	2.663.768,38	2.663.768,38	2.663.768,38	0,00	241.941,62
1203	DEL SUBGRUPO C1 Y GRUPO C	9.300.990,00	0,00	9.300.990,00	9.252.312,16	9.252.312,16	9.252.312,16	0,00	48.677,84
1204	DEL SUBGRUPO C2 Y GRUPO D	11.259.840,00	0,00	11.259.840,00	10.218.344,01	10.218.344,01	10.218.344,01	0,00	1.041.495,99
1206	TRINIENOS	7.955.200,00	0,00	7.955.200,00	8.254.683,76	8.254.683,76	8.254.183,36	500,40	-299.483,76
1207	PAGAS EXTRA.	8.617.540,00	0,00	8.617.540,00	8.228.478,46	8.228.478,46	8.228.478,46	0,00	389.061,54
1210	COMPLEMENTO DE DESTINO	18.202.050,00	0,00	18.202.050,00	16.357.735,39	16.357.735,39	16.357.735,39	0,00	1.844.314,61
12110	COMPONENTE GRAL.PERSONAL NO SANIT.	17.873.000,00	0,00	17.873.000,00	17.483.305,54	17.483.305,54	17.483.305,54	0,00	389.694,46
1212	INDEMNIZACION POR RESIDENCIA	353.620,00	0,00	353.620,00	363.685,25	363.685,25	363.685,25	0,00	-10.065,25
12191	COMPLEMENTOS TRANSITORIOS ABSORBIBLE	13.180,00	0,00	13.180,00	0,00	0,00	0,00	0,00	13.180,00
12199	OTROS COMPLEMENTOS	140.040,00	0,00	140.040,00	123.372,07	123.372,07	123.372,07	0,00	16.667,93
	TOTAL ARTICULO 12 PERS.FUNC. Y ESTATUTARIO	84.019.000,00	0,00	84.019.000,00	79.695.609,18	79.695.609,18	79.695.108,78	500,40	4.323.390,82
13090	RETRIBUCIONES BASICAS Y OTRAS REMUN.	666.260,00	0,00	666.260,00	676.313,20	676.313,20	676.313,20	0,00	-10.053,20
	TOTAL ARTICULO 13 LABORALES	666.260,00	0,00	666.260,00	676.313,20	676.313,20	676.313,20	0,00	-10.053,20
1500	POR DESEMPEÑO DEL PUESTO	19.080.850,00	0,00	19.080.850,00	17.599.950,44	17.599.950,44	17.599.950,44	0,00	1.480.899,56
1501	POR CUMPLIMIENTO DE OBJETIVOS	6.909.400,00	0,00	6.909.400,00	6.525.362,46	6.525.362,46	6.525.362,46	0,00	384.037,54
	TOTAL ARTICULO 15 INCENTIVOS AL RENDIMIENTO	25.990.250,00	0,00	25.990.250,00	24.125.312,90	24.125.312,90	24.125.312,90	0,00	1.864.937,10
1600	CUOTAS DE LA SEGURIDAD SOCIAL	26.895.330,00	0,00	26.895.330,00	22.680.741,10	22.680.741,10	22.680.741,10	0,00	4.214.588,90
	TOTAL ARTICULO 16 CUOTAS Y GAST.SOC.A CARGO EMP.	26.895.330,00	0,00	26.895.330,00	22.680.741,10	22.680.741,10	22.680.741,10	0,00	4.214.588,90
	TOTAL CAPITULO 1 GASTOS DE PERSONAL	137.570.840,00	0,00	137.570.840,00	127.177.976,38	127.177.976,38	127.177.475,98	500,40	10.392.863,62
48111	REGIMEN GENERAL	9.405.299.000,00	34.000.000,00	9.439.299.000,00	9.598.258.877,54	9.598.258.877,54	9.595.020.634,29	3.238.243,25	-158.959.877,54
48112	REGIMEN ESPECIAL DE TRABA. AUTONOMOS	1.175.604.000,00	0,00	1.175.604.000,00	1.192.212.053,58	1.192.212.053,58	1.191.630.650,75	581.402,83	-16.608.053,58
48115	REGIMEN ESPECIAL DE LA MINE. CARBON	64.017.000,00	0,00	64.017.000,00	63.970.307,94	63.970.307,94	63.969.770,06	537,88	46.692,06
48117	DE ACCIDENTES DE TRAB.Y ENFER.PROF.	1.466.267.000,00	0,00	1.466.267.000,00	1.288.178.084,23	1.288.178.084,23	1.287.879.546,94	298.537,29	178.088.915,77

Fuente: Sistema de Información Contable de la Seguridad Social.

Liquidación del presupuesto de gastos. Ejercicio 2017 - Clasificación funcional por programas

1101 Pensiones contributivas

Cuadro 5.1. (Continuación)

Créditos Presupuestarios	Descripción	Créditos Presupuestarios			Gastos comprometidos (4)	Obligaciones reconocidas netas (5)	Pagos (6)	Obligaciones pendientes de pago a 31 de dic. (7=5-6)	Remanentes de crédito (8=3-5)
		Iniciales (1)	Modificaciones (2)	Definitivos (3=1+2)					
48121	REGIMEN GENERAL	68.110.454.540,00	79.000.000,00	68.189.454.540,00	68.289.502.672,90	68.289.502.672,90	68.286.063.391,71	3.439.281,19	-100.048.132,90
48122	REGIMEN ESPECIAL TRABAJ. AUTONOMOS	11.393.773.000,00	0,00	11.393.773.000,00	11.372.151.477,27	11.372.151.477,27	11.371.020.677,51	1.130.799,76	21.621.522,73
48125	REGIMEN ESPECIAL MINERIA DEL CARBON	1.100.049.000,00	0,00	1.100.049.000,00	1.100.827.269,18	1.100.827.269,18	1.100.817.260,12	10.009,06	-778.269,18
48127	DE ACCIDENTES DE TRABAJO Y ENF.PROF.	1.031.273.000,00	0,00	1.031.273.000,00	919.290.128,51	919.290.128,51	919.287.055,16	3.073,35	111.982.871,49
48131	REGIMEN GENERAL	14.996.997.000,00	43.000.000,00	15.039.997.000,00	15.092.391.164,42	15.092.391.164,42	15.091.454.802,25	936.362,17	-52.394.164,42
48132	REGIMEN ESPECIAL TRABAJ. AUTONOMOS	2.415.638.000,00	0,00	2.415.638.000,00	2.424.500.673,22	2.424.500.673,22	2.424.382.785,24	117.887,98	-8.862.673,22
48135	REGIMEN ESPECIAL MINERIA DEL CARBON	274.903.000,00	0,00	274.903.000,00	276.114.841,57	276.114.841,57	276.095.076,58	19.764,99	-1.211.841,57
48137	DE ACCIDENTES DE TRABAJO Y ENF.PROF.	749.009.000,00	0,00	749.009.000,00	680.389.133,11	680.389.133,11	680.345.945,74	43.187,37	68.619.866,89
48141	REGIMEN GENERAL	1.223.180.000,00	0,00	1.223.180.000,00	1.226.440.881,71	1.226.440.881,71	1.226.094.490,78	346.390,93	-3.260.881,71
48142	REGIMEN ESPECIAL TRABAJ. AUTONOMOS	213.629.000,00	0,00	213.629.000,00	212.028.142,18	212.028.142,18	212.007.619,64	20.522,54	1.600.857,82
48145	REGIMEN ESPECIAL MINERIA DEL CARBON	18.106.000,00	0,00	18.106.000,00	17.860.372,54	17.860.372,54	17.860.240,09	132,45	245.627,46
48147	DE ACCIDENTE DE TRABAJO Y ENF.PROF.	79.411.000,00	0,00	79.411.000,00	68.879.293,48	68.879.293,48	68.826.462,52	52.830,96	10.531.706,52
48151	REGIMEN GENERAL	200.051.000,00	7.820.000,00	207.871.000,00	208.039.823,50	208.039.823,50	207.988.735,43	51.088,07	-168.823,50
48152	REGIMEN ESPECIAL TRABAJ. AUTONOMOS	45.043.000,00	0,00	45.043.000,00	45.720.100,69	45.720.100,69	45.713.959,95	6.140,74	-677.100,69
48155	REGIMEN ESPECIAL MINERIA DEL CARBON	6.368.000,00	0,00	6.368.000,00	6.770.944,86	6.770.944,86	6.770.944,86	0,00	-402.944,86
48157	DE ACCIDENTES DE TRABAJO Y ENF.PROF.	11.740.000,00	0,00	11.740.000,00	10.501.441,33	10.501.441,33	10.501.186,45	254,88	1.238.558,67
	TOTAL ARTICULO 48 A FAMIL.E INST.SIN F.LUCRO	113.980.811.540,00	163.820.000,00	114.144.631.540,00	114.094.027.683,76	114.094.027.683,76	114.083.731.236,07	10.296.447,69	50.603.856,24
490	DE DERECHOS PENSIONES ADMON. U.E.	7.500.000,00	0,00	7.500.000,00	4.578.616,22	4.578.616,22	4.346.790,02	231.826,20	2.921.383,78
	TOTAL ARTICULO 49 AL EXTERIOR	7.500.000,00	0,00	7.500.000,00	4.578.616,22	4.578.616,22	4.346.790,02	231.826,20	2.921.383,78
	TOTAL CAPITULO 4 TRANSFERENC. CORRIENTES	113.988.311.540,00	163.820.000,00	114.152.131.540,00	114.098.606.299,98	114.098.606.299,98	114.088.078.026,09	10.528.273,89	53.525.240,02
	TOTAL PROGRAMA 01 PENSIONES CONTRIBUTIVAS	114.125.882.380,00	163.820.000,00	114.289.702.380,00	114.225.784.276,36	114.225.784.276,36	114.215.255.502,07	10.528.774,29	63.918.103,64

Fuente: Sistema de Información Contable de la Seguridad Social.

Liquidación del presupuesto de gastos. Ejercicio 2017 - Clasificación funcional por programas

1102 Incapacidad Temporal y otras prestaciones

Cuadro 5.1 (Continuación)

Créditos presu-puestarios	Descripción	Créditos Presupuestarios			Gastos comprometidos (4)	Obligaciones reconocidas netas (5)	Pagos (6)	Obligaciones pendientes de pago a 31 de dic. (7=5-6)	Remanentes de crédito (8=3-5)
		Iniciales (1)	Modificaciones (2)	Definitivos (3=1+2)					
TOTAL		127.855.691.300,00	0,00	127.855.691.300,00	127.619.532.807,84	127.607.265.964,76	127.564.902.762,70	42.363.202,06	248.425.335,24
12000	SUELDOS. (EXCEPTO PERS.CUPO Y EVIS)	338.730,00	0,00	338.730,00	201.854,29	201.854,29	201.854,29	0,00	136.875,71
12002	SUELDOS PERSONAL MEDICO EVIS	1.475.910,00	0,00	1.475.910,00	1.522.228,13	1.522.228,13	1.522.228,13	0,00	-46.318,13
1201	SUELDOS DEL SUBGRUPO A2 Y GRUPO B	894.960,00	0,00	894.960,00	795.142,72	795.142,72	795.142,72	0,00	99.817,28
1203	DEL SUBGRUPO C1 Y GRUPO C	2.975.820,00	0,00	2.975.820,00	2.741.915,11	2.741.915,11	2.741.915,11	0,00	233.904,89
1204	DEL SUBGRUPO C2 Y GRUPO D	4.274.270,00	0,00	4.274.270,00	3.700.847,92	3.700.847,92	3.700.847,92	0,00	573.422,08
1206	TRIENIOS	2.465.640,00	0,00	2.465.640,00	2.474.132,97	2.474.132,97	2.474.132,97	0,00	-8.492,97
1207	PAGAS EXTRA.	2.742.240,00	0,00	2.742.240,00	2.577.023,18	2.577.023,18	2.577.023,18	0,00	165.216,82
1210	COMPLEMENTO DE DESTINO	5.612.570,00	0,00	5.612.570,00	5.039.700,03	5.039.700,03	5.039.700,03	0,00	572.869,97
12110	COMPONENTE GRAL.PERSONAL NO SANIT.	5.447.220,00	0,00	5.447.220,00	5.378.032,74	5.378.032,74	5.378.032,74	0,00	69.187,26
1212	INDEMNIZACION POR RESIDENCIA	117.560,00	0,00	117.560,00	138.905,50	138.905,50	138.905,50	0,00	-21.345,50
12191	COMPLEMENTOS TRANSITORIOS ABSORBIBLE	4.380,00	0,00	4.380,00	0,00	0,00	0,00	0,00	4.380,00
12199	OTROS COMPLEMENTOS	46.560,00	0,00	46.560,00	40.969,97	40.969,97	40.969,97	0,00	5.590,03
TOTAL ARTICULO 12 PERS.FUNC. Y ESTATUTARIO		26.395.860,00	0,00	26.395.860,00	24.610.752,56	24.610.752,56	24.610.752,56	0,00	1.785.107,44
13090	RETRIBUCIONES BASICAS Y OTRAS REMUN.	254.920,00	0,00	254.920,00	173.428,70	173.428,70	173.428,70	0,00	81.491,30
TOTAL ARTICULO 13 LABORALES		254.920,00	0,00	254.920,00	173.428,70	173.428,70	173.428,70	0,00	81.491,30
1500	POR DESEMPEÑO DEL PUESTO	6.157.740,00	0,00	6.157.740,00	5.526.973,78	5.526.973,78	5.526.973,78	0,00	630.766,22
1501	POR CUMPLIMIENTO DE OBJETIVOS	1.994.070,00	0,00	1.994.070,00	1.965.780,29	1.965.780,29	1.965.780,29	0,00	28.289,71
TOTAL ARTICULO 15 INCENTIVOS AL RENDIMIENTO		8.151.810,00	0,00	8.151.810,00	7.492.754,07	7.492.754,07	7.492.754,07	0,00	659.055,93
1600	CUOTAS DE LA SEGURIDAD SOCIAL	8.133.020,00	0,00	8.133.020,00	6.845.772,25	6.845.772,25	6.845.772,25	0,00	1.287.247,75
TOTAL ARTICULO 16 CUOTAS Y GAST.SOC.A CARGO EMP.		8.133.020,00	0,00	8.133.020,00	6.845.772,25	6.845.772,25	6.845.772,25	0,00	1.287.247,75
TOTAL CAPITULO 1 GASTOS DE PERSONAL		42.935.610,00	0,00	42.935.610,00	39.122.707,58	39.122.707,58	39.122.707,58	0,00	3.812.902,42
4592	CONTROL	317.914.500,00	-65.000.000,00	252.914.500,00	252.129.323,77	249.238.281,77	249.238.281,77	0,00	3.676.218,23
4593	PARA OTRAS AC.CONTROL GASTO I.T.	9.900.000,00	-9.000.000,00	900.000,00	0,00	0,00	0,00	0,00	900.000,00
4594	PARA A.S.DE CONT.PROF. DE ENT.GEST.	7.500.000,00	0,00	7.500.000,00	5.624.320,25	5.624.320,25	5.513.366,93	110.953,32	1.875.679,75
TOTAL ARTICULO 45 A COMUNIDADES AUTONOMAS		335.314.500,00	-74.000.000,00	261.314.500,00	257.753.644,02	254.862.602,02	254.751.648,70	110.953,32	6.451.897,98

Fuente: Sistema de Información Contable de la Seguridad Social.

Liquidación del presupuesto de gastos. Ejercicio 2017 - Clasificación funcional por programas

1102 Incapacidad Temporal y otras prestaciones

Cuadro 5.1 (Continuación)

Créditos presupuestarios	Descripción	Créditos Presupuestarios			Gastos comprometidos (4)	Obligaciones reconocidas netas (5)	Pagos (6)	Obligaciones pendientes de pago a 31 de dic. (7=5-6)	Remanentes de crédito (8=3-5)
		Iniciales (1)	Modificaciones (2)	Definitivos (3=1+2)					
471	ENTREGAS DE BOTIQUINES	1.000,00	0,00	1.000,00	163,73	163,73	163,73	0,00	836,27
	TOTAL ARTICULO 47 A EMPRESAS PRIVADAS	1.000,00	0,00	1.000,00	163,73	163,73	163,73	0,00	836,27
48211	REGIMEN GENERAL	1.702.510.500,00	150.000.000,00	1.852.510.500,00	1.848.804.365,46	1.848.804.365,46	1.841.691.120,76	7.113.244,70	3.706.134,54
48212	REGIMEN ESPECIAL TRABAJ. AUTONOMOS	194.448.000,00	0,00	194.448.000,00	183.819.771,39	183.819.771,39	180.875.646,78	2.944.124,61	10.628.228,61
48215	REGIMEN ESPECIAL MINERIA DEL CARBON	4.627.000,00	0,00	4.627.000,00	3.012.376,13	3.012.376,13	2.967.735,96	44.640,17	1.614.623,87
48217	DE ACCIDENTES DE TRABAJO Y E.P.	56.290.000,00	0,00	56.290.000,00	46.087.308,70	46.087.308,70	45.806.558,96	280.749,74	10.202.691,30
48221	REGIMEN GENERAL	82.384.000,00	0,00	82.384.000,00	74.948.986,39	74.948.986,39	74.948.986,39	0,00	7.435.013,61
48317	DE ACCIDENTES DE TRABAJO Y E.P.	72.961.000,00	0,00	72.961.000,00	72.560.718,22	72.560.718,22	72.189.166,22	371.552,00	400.281,78
48327	DE ACCIDENTES DE TRABAJO Y E.P.	6.019.000,00	0,00	6.019.000,00	5.783.587,80	5.783.587,80	5.700.903,01	82.684,79	235.412,20
48337	DE ACCIDENTES DE TRABAJO Y E.P.	2.016.000,00	0,00	2.016.000,00	2.575.020,85	2.575.020,85	2.558.631,40	16.389,45	-559.020,85
48411	REGIMEN GENERAL	1.467.502.000,00	-61.820.000,00	1.405.682.000,00	1.416.444.757,79	1.416.444.757,79	1.406.737.319,16	9.707.438,63	-10.762.757,79
48412	REGIMEN ESPECIAL TRABAJ. AUTONOMOS	102.622.000,00	0,00	102.622.000,00	102.376.445,37	102.376.445,37	101.604.542,73	771.902,64	245.554,63
48415	REGIMEN ESPECIAL MINERIA DEL CARBON	167.000,00	0,00	167.000,00	67.990,44	67.990,44	67.990,44	0,00	99.009,56
48422	REG. ESPEC. TRABAJADORES AUTONOMOS	595.000,00	0,00	595.000,00	629.120,42	629.120,42	625.026,85	4.093,57	-34.120,42
48427	DE A.T. Y E.P.	15.388.000,00	0,00	15.388.000,00	16.781.564,55	16.781.564,55	16.300.554,11	481.010,44	-1.393.564,55
48431	REGIMEN GENERAL	400.339.000,00	0,00	400.339.000,00	366.366.741,08	366.366.741,08	363.939.653,25	2.427.087,83	33.972.258,92
48432	REG. ESPEC. TRAB.AUTONOM.	35.848.000,00	0,00	35.848.000,00	33.380.492,91	33.380.492,91	33.120.852,97	259.639,94	2.467.507,09
48435	REG. ESPEC. MINERIA CARBON	193.000,00	0,00	193.000,00	199.531,86	199.531,86	199.531,86	0,00	-6.531,86
48442	REG. ESPEC. TRAB.AUTONOM.	117.000,00	0,00	117.000,00	15.953,18	15.953,18	15.953,18	0,00	101.046,82
48447	DE A.T. Y E.P.	266.000,00	0,00	266.000,00	318.403,67	318.403,67	318.111,02	292,65	-52.403,67
48457	DE A.T. Y ENFER.PROFES.	808.000,00	0,00	808.000,00	1.228.967,68	1.228.967,68	1.216.567,53	12.400,15	-420.967,68
48611	REGIMEN GENERAL	4.544.000,00	0,00	4.544.000,00	4.523.067,70	4.523.067,70	4.392.309,79	130.757,91	20.932,30
48612	REGIMEN ESPECIAL TRABAJ. AUTONOMOS	1.391.000,00	0,00	1.391.000,00	1.397.874,80	1.397.874,80	1.358.442,89	39.431,91	-6.874,80
48615	REGIMEN ESPECIAL MINERIA DEL CARBON	56.000,00	0,00	56.000,00	49.708,50	49.708,50	48.685,50	1.023,00	6.291,50
48617	DE ACCIDENTES DE TRABAJO Y E.P.	32.000,00	0,00	32.000,00	24.718,49	24.718,49	24.206,99	511,50	7.281,51
48631	REGIMEN GENERAL	7.297.000,00	0,00	7.297.000,00	7.884.683,31	7.884.683,31	7.762.916,43	121.766,88	-587.683,31
48632	REGIMEN ESPECIAL TRABAJ. AUTONOMOS	297.000,00	0,00	297.000,00	137.166,53	137.166,53	137.166,53	0,00	159.833,47
48635	REGIMEN ESPECIAL MINERIA DEL CARBON	70.000,00	0,00	70.000,00	70.410,16	70.410,16	70.410,16	0,00	-410,16

Fuente: Sistema de Información Contable de la Seguridad Social.

Liquidación del presupuesto de gastos. Ejercicio 2017 - Clasificación funcional por programas

1102 Incapacidad Temporal y otras prestaciones

Cuadro 5.1. (Continuación)

Créditos presupuestarios	Descripción	Créditos Presupuestarios			Gastos comprometidos (4)	Obligaciones reconocidas netas (5)	Pagos (6)	Obligaciones pendientes de pago a 31 de dic. (7=5-6)	Remanentes de crédito (8=3-5)
		Iniciales (1)	Modificaciones (2)	Definitivos (3=1+2)					
48637	DE ACCIDENTES DE TRABAJO Y E.P.	10.255.000,00	0,00	10.255.000,00	7.799.116,70	7.799.116,70	7.738.995,11	60.121,59	2.455.883,30
48647	DE ACCIDENTES DE TRABAJO Y E.P.	1.359.000,00	0,00	1.359.000,00	352.077,60	352.077,60	346.917,60	5.160,00	1.006.922,40
48671	PENSIONES INVALIDEZ	5.000,00	0,00	5.000,00	3.173,28	3.173,28	2.596,32	576,96	1.826,72
48672	AUXILIO POR DEFUNCION	1.000,00	0,00	1.000,00	0,00	0,00	0,00	0,00	1.000,00
48674	INFORTUNIO FAMILIAR	92.000,00	0,00	92.000,00	82.830,92	82.830,92	81.530,06	1.300,86	9.169,08
48675	OTRAS PREST.: ACCIDENTE	1.453.000,00	0,00	1.453.000,00	974.449,18	974.449,18	939.995,28	34.453,90	478.550,82
48676	OTRAS PREST.: CIRUGIA	98.000,00	0,00	98.000,00	67.256,65	67.256,65	67.256,65	0,00	30.743,35
48677	OTRAS PREST.: NEUROPSIQUIATRIA	20.854.000,00	0,00	20.854.000,00	19.881.741,30	19.881.741,30	19.352.345,75	529.395,55	972.258,70
48679	OTRAS PRESTACIONES: MED.GRAL.	29.000,00	0,00	29.000,00	11.549,35	11.549,35	11.549,35	0,00	17.450,65
48680	PENSIONES COMPLEMENTARIAS	35.862.000,00	0,00	35.862.000,00	31.403.025,33	31.403.025,33	31.402.805,86	219,47	4.458.974,67
48681	SUBSIDIOS	5.000.000,00	0,00	5.000.000,00	3.964.592,84	3.964.592,84	3.859.868,91	104.723,93	1.035.407,16
48691	REGIMEN GENERAL	759.000,00	0,00	759.000,00	469.302,16	469.302,16	469.302,16	0,00	289.697,84
48692	REGIMEN ESPECIAL TRABAJ. AUTONOMOS	81.000,00	0,00	81.000,00	41.261,58	41.261,58	41.261,58	0,00	39.738,42
48695	REGIMEN ESPECIAL MINERIA DEL CARBON	1.000,00	0,00	1.000,00	0,00	0,00	0,00	0,00	1.000,00
48697	DE ACCIDENTES DE TRABAJO Y ENF.PROF.	5.597.000,00	0,00	5.597.000,00	7.826.434,59	7.826.434,59	7.826.434,59	0,00	-2.229.434,59
48711	PREVIAS A LA JUBILACION ORDINARIA	70.000.000,00	-33.000.000,00	37.000.000,00	30.094.245,17	30.094.245,17	30.094.221,90	23,27	6.905.754,83
48791	REGIMEN GENERAL	1.000,00	0,00	1.000,00	0,00	0,00	0,00	0,00	1.000,00
48811	REGIMEN GENERAL	302.000,00	0,00	302.000,00	143.678,90	143.678,90	143.135,21	543,69	158.321,10
48812	REGIMEN ESPEC.TRABAJ.AUTONOMOS	32.000,00	0,00	32.000,00	21.558,12	21.558,12	21.462,36	95,76	10.441,88
48815	REGIMEN ESPEC.MINERIA DEL CARBON	2.000,00	0,00	2.000,00	123,56	123,56	123,56	0,00	1.876,44
48817	DE ACCIDENTES DE TRABAJO Y E.P.	2.000,00	0,00	2.000,00	3.895,35	3.895,35	3.895,35	0,00	-1.895,35
48827	DE ACCIDENTES DE TRABAJO Y E.P.	20.000,00	0,00	20.000,00	21.595,11	21.595,11	18.995,11	2.600,00	-1.595,11
	TOTAL ARTICULO 48 A FAMIL.E INST.SIN F.LUCRO	4.310.592.500,00	55.180.000,00	4.365.772.500,00	4.292.651.641,07	4.292.651.641,07	4.267.101.683,58	25.549.957,49	73.120.858,93
	TOTAL CAPITULO 4 TRANSFERENC. CORRIENTES	4.645.908.000,00	-18.820.000,00	4.627.088.000,00	4.550.405.448,82	4.547.514.406,82	4.521.853.496,01	25.660.910,81	79.573.593,18
	TOTAL PROGRAMA 02 PROTECCION FAMILIAR Y OTRAS PREST.	4.688.843.610,00	-18.820.000,00	4.670.023.610,00	4.589.528.156,40	4.586.637.114,40	4.560.976.203,59	25.660.910,81	83.386.495,60
	TOTAL GRUPO PROGRAMA 11 GESTION PRESTAC. ECONOMICAS CONTRIB.	118.814.725.990,00	145.000.000,00	118.959.725.990,00	118.815.312.432,76	118.812.421.390,76	118.776.231.705,66	36.189.685,10	147.304.599,24

Fuente: Sistema de Información Contable de la Seguridad Social.

Liquidación del presupuesto de gastos. Ejercicio 2017 - Clasificación funcional por programas

1202 Protección Familiar y otras prestaciones

Cuadro 5.1 (Continuación)

Créditos presu- puestarios	Descripción	Créditos Presupuestarios			Gastos comprometidos (4)	Obligaciones reconocidas netas (5)	Pagos (6)	Obligaciones pendientes de pago a 31 de dic. (7=5-6)	Remanentes de crédito (8=3-5)
		Iniciales (1)	Modificaciones (2)	Definitivos (3=1+2)					
	TOTAL	127.855.691.300,00	0,00	127.855.691.300,00	127.619.532.807,84	127.607.265.964,76	127.564.902.762,70	42.363.202,06	248.425.335,24
12000	SUELDOS. (EXCEPTO PERS.CUPO Y EVIS)	60.490,00	0,00	60.490,00	72.293,90	72.293,90	72.293,90	0,00	-11.803,90
1201	SUELDOS DEL SUBGRUPO A2 Y GRUPO B	376.580,00	0,00	376.580,00	309.870,46	309.870,46	309.870,46	0,00	66.709,54
1203	DEL SUBGRUPO C1 Y GRUPO C	848.240,00	0,00	848.240,00	868.205,85	868.205,85	868.205,85	0,00	-19.965,85
1204	DEL SUBGRUPO C2 Y GRUPO D	1.536.120,00	0,00	1.536.120,00	1.230.127,37	1.230.127,37	1.230.127,37	0,00	305.992,63
1206	TRIVENIOS	746.500,00	0,00	746.500,00	712.268,38	712.268,38	712.268,38	0,00	34.231,62
1207	PAGAS EXTRA.	795.150,00	0,00	795.150,00	739.753,60	739.753,60	739.753,60	0,00	55.396,40
1210	COMPLEMENTO DE DESTINO	1.527.100,00	0,00	1.527.100,00	1.347.609,60	1.347.609,60	1.347.609,60	0,00	179.490,40
12110	COMPONENTE GRAL.PERSONAL NO SANIT.	1.360.390,00	0,00	1.360.390,00	1.380.273,05	1.380.273,05	1.380.273,05	0,00	-19.883,05
1212	INDEMNIZACION POR RESIDENCIA	34.420,00	0,00	34.420,00	34.869,82	34.869,82	34.869,82	0,00	-449,82
12191	COMPLEMENTOS TRANSITORIOS ABSORBIBLE	1.280,00	0,00	1.280,00	0,00	0,00	0,00	0,00	1.280,00
12199	OTROS COMPLEMENTOS	13.630,00	0,00	13.630,00	27.610,50	27.610,50	27.610,50	0,00	-13.980,50
	TOTAL ARTICULO 12 PERS.FUNC. Y ESTATUTARIO	7.299.900,00	0,00	7.299.900,00	6.722.882,53	6.722.882,53	6.722.882,53	0,00	577.017,47
13090	RETRIBUCIONES BASICAS Y OTRAS REMUN.	369.780,00	0,00	369.780,00	283.556,58	283.556,58	283.556,58	0,00	86.223,42
	TOTAL ARTICULO 13 LABORALES	369.780,00	0,00	369.780,00	283.556,58	283.556,58	283.556,58	0,00	86.223,42
1500	POR DESEMPEÑO DEL PUESTO	1.833.630,00	0,00	1.833.630,00	1.554.103,58	1.554.103,58	1.554.103,58	0,00	279.526,42
1501	POR CUMPLIMIENTO DE OBJETIVOS	633.230,00	0,00	633.230,00	476.126,18	476.126,18	476.126,18	0,00	157.103,82
	TOTAL ARTICULO 15 INCENTIVOS AL RENDIMIENTO	2.466.860,00	0,00	2.466.860,00	2.030.229,76	2.030.229,76	2.030.229,76	0,00	436.630,24
1600	CUOTAS DE LA SEGURIDAD SOCIAL	2.413.460,00	0,00	2.413.460,00	1.820.250,54	1.820.250,54	1.820.250,54	0,00	593.209,46
	TOTAL ARTICULO 16 CUOTAS Y GAST.SOC.A CARGO EMP.	2.413.460,00	0,00	2.413.460,00	1.820.250,54	1.820.250,54	1.820.250,54	0,00	593.209,46
	TOTAL CAPITULO 1 GASTOS DE PERSONAL	12.550.000,00	0,00	12.550.000,00	10.856.919,41	10.856.919,41	10.856.919,41	0,00	1.693.080,59
48117	DE ACCIDENTES DE TRAB.Y ENFER.PROF.	155.350,00	0,00	155.350,00	38.611,90	38.611,90	38.611,90	0,00	116.738,10
48137	DE ACCIDENTES DE TRABAJO Y ENF.PROF.	52.400,00	0,00	52.400,00	0,00	0,00	0,00	0,00	52.400,00
48147	DE ACCIDENTE DE TRABAJO Y ENF.PROF.	21.000,00	0,00	21.000,00	0,00	0,00	0,00	0,00	21.000,00
48157	DE ACCIDENTES DE TRABAJO Y ENF.PROF.	21.000,00	0,00	21.000,00	0,00	0,00	0,00	0,00	21.000,00
48418	NO CONTRIBUTIVA	540.000,00	0,00	540.000,00	238.685,99	238.685,99	234.756,83	3.929,16	301.314,01

Fuente: Sistema de Información Contable de la Seguridad Social.

Liquidación del presupuesto de gastos. Ejercicio 2017 - Clasificación funcional por programas

1202 Protección Familiar y otras prestaciones

Cuadro 5.1 (Continuación)

Créditos presu- puestarios	Descripción	Créditos Presupuestarios			Gastos comprometidos (4)	Obligaciones reconocidas netas (5)	Pagos (6)	Obligaciones pendientes de pago a 31 de dic. (7=5-6)	Remanentes de crédito (8=3-5)
		Iniciales (1)	Modificaciones (2)	Definitivos (3=1+2)					
48518	NO CONTRIBUTIVA	373.936.550,00	0,00	373.936.550,00	361.510.306,99	361.510.306,99	361.055.961,64	454.345,35	12.426.243,01
48528	NO CONTRIBUTIVA	1.118.203.250,00	0,00	1.118.203.250,00	1.115.985.765,30	1.115.985.765,30	1.115.667.672,49	318.092,81	2.217.484,70
48538	NO CONTRIBUTIVA	28.284.600,00	0,00	28.284.600,00	26.907.891,31	26.907.891,31	26.383.059,98	524.831,33	1.376.708,69
48548	NO CONTRIBUTIVA	21.355.600,00	0,00	21.355.600,00	21.052.778,38	21.052.778,38	20.580.927,58	471.850,80	302.821,62
48728	NO CONTRIBUTIVA	26.593.000,00	0,00	26.593.000,00	25.931.940,85	25.931.940,85	25.313.020,67	618.920,18	661.059,15
	TOTAL ARTICULO 48 A FAMIL.E INST.SIN F.LUCRO	1.569.162.750,00	0,00	1.569.162.750,00	1.551.665.980,72	1.551.665.980,72	1.549.274.011,09	2.391.969,63	17.496.769,28
	TOTAL CAPITULO 4 TRANSFERENC. CORRIENTES	1.569.162.750,00	0,00	1.569.162.750,00	1.551.665.980,72	1.551.665.980,72	1.549.274.011,09	2.391.969,63	17.496.769,28
	TOTAL PROGRAMA 02 PROTECCION FAMILIAR Y OTRAS PREST.	1.581.712.750,00	0,00	1.581.712.750,00	1.562.522.900,13	1.562.522.900,13	1.560.130.930,50	2.391.969,63	19.189.849,87

Fuente: Sistema de Información Contable de la Seguridad Social.

Liquidación del presupuesto de gastos. Ejercicio 2017 - Clasificación funcional por programas

1204 Gestión y Control de los Complementos a Mínimos de Pensiones

Cuadro 5.1 (Continuación)

Créditos presupuestarios	Descripción	Créditos Presupuestarios			Gastos comprometidos (4)	Obligaciones reconocidas netas (5)	Pagos (6)	Obligaciones pendientes de pago a 31 de dic. (7=5-6)	Remanentes de crédito (8=3-5)
		Iniciales (1)	Modificaciones (2)	Definitivos (3=1+2)					
TOTAL		127.855.691.300,00	0,00	127.855.691.300,00	127.619.532.807,84	127.607.265.964,76	127.564.902.762,70	42.363.202,06	248.425.335,24
12000	SUELDOS. (EXCEPTO PERS.CUPO Y EVIS)	13.440,00	0,00	13.440,00	17.988,62	17.988,62	17.988,62	0,00	-4.548,62
1201	SUELDOS DEL SUBGRUPO A2 Y GRUPO B	232.460,00	0,00	232.460,00	157.405,43	157.405,43	157.405,43	0,00	75.054,57
1203	DEL SUBGRUPO C1 Y GRUPO C	986.120,00	0,00	986.120,00	876.105,54	876.105,54	876.105,54	0,00	110.014,46
1204	DEL SUBGRUPO C2 Y GRUPO D	1.241.240,00	0,00	1.241.240,00	1.071.944,14	1.071.944,14	1.071.944,14	0,00	169.295,86
1206	TRIENIOS	669.600,00	0,00	669.600,00	624.071,25	624.071,25	624.071,25	0,00	45.528,75
1207	PAGAS EXTRA.	697.710,00	0,00	697.710,00	631.016,77	631.016,77	631.016,77	0,00	66.693,23
1210	COMPLEMENTO DE DESTINO	1.344.540,00	0,00	1.344.540,00	1.159.903,45	1.159.903,45	1.159.903,45	0,00	184.636,55
12110	COMPONENTE GRAL.PERSONAL NO SANIT.	1.215.430,00	0,00	1.215.430,00	1.174.579,52	1.174.579,52	1.174.579,52	0,00	40.850,48
1212	INDEMNIZACION POR RESIDENCIA	30.480,00	0,00	30.480,00	26.720,52	26.720,52	26.720,52	0,00	3.759,48
12191	COMPLEMENTOS TRANSITORIOS ABSORBIBLE	1.140,00	0,00	1.140,00	0,00	0,00	0,00	0,00	1.140,00
12199	OTROS COMPLEMENTOS	12.070,00	0,00	12.070,00	14.653,89	14.653,89	14.653,89	0,00	-2.583,89
TOTAL ARTICULO 12 PERS.FUNC. Y ESTATUTARIO		6.444.230,00	0,00	6.444.230,00	5.754.389,13	5.754.389,13	5.754.389,13	0,00	689.840,87
1500	POR DESEMPEÑO DEL PUESTO	1.589.130,00	0,00	1.589.130,00	1.412.827,16	1.412.827,16	1.412.827,16	0,00	176.302,84
1501	POR CUMPLIMIENTO DE OBJETIVOS	514.070,00	0,00	514.070,00	399.624,97	399.624,97	399.624,97	0,00	114.445,03
TOTAL ARTICULO 15 INCENTIVOS AL RENDIMIENTO		2.103.200,00	0,00	2.103.200,00	1.812.452,13	1.812.452,13	1.812.452,13	0,00	290.747,87
1600	CUOTAS DE LA SEGURIDAD SOCIAL	1.952.570,00	0,00	1.952.570,00	1.670.963,38	1.670.963,38	1.670.963,38	0,00	281.606,62
TOTAL ARTICULO 16 CUOTAS Y GAST.SOC.A CARGO EMP.		1.952.570,00	0,00	1.952.570,00	1.670.963,38	1.670.963,38	1.670.963,38	0,00	281.606,62
TOTAL CAPITULO 1 GASTOS DE PERSONAL		10.500.000,00	0,00	10.500.000,00	9.237.804,64	9.237.804,64	9.237.804,64	0,00	1.262.195,36
48111	REGIMEN GENERAL	190.338.030,00	-5.000.000,00	185.338.030,00	185.771.136,09	185.771.136,09	185.602.760,52	168.375,57	-433.106,09
48112	REGIMEN ESPECIAL DE TRABA. AUTONOMOS	59.030.350,00	0,00	59.030.350,00	57.101.956,10	57.101.956,10	57.048.278,53	53.677,57	1.928.393,90
48115	REGIMEN ESPECIAL DE LA MINE. CARBON	41.220,00	0,00	41.220,00	46.664,87	46.664,87	46.664,87	0,00	-5.444,87
48117	DE ACCIDENTES DE TRAB.Y ENFER.PROF.	3.958.390,00	0,00	3.958.390,00	3.860.988,22	3.860.988,22	3.860.825,81	162,41	97.401,78
48121	REGIMEN GENERAL	2.613.996.450,00	-102.000.000,00	2.511.996.450,00	2.541.935.547,29	2.541.935.547,29	2.541.538.850,58	396.696,71	-29.939.097,29
48122	REGIMEN ESPECIAL TRABAJ. AUTONOMOS	1.341.334.070,00	0,00	1.341.334.070,00	1.293.922.668,16	1.293.922.668,16	1.293.688.650,38	234.017,78	47.411.401,84
48125	REGIMEN ESPECIAL MINERIA DEL CARBON	1.713.910,00	0,00	1.713.910,00	1.692.965,71	1.692.965,71	1.692.893,15	72,56	20.944,29

Fuente: Sistema de Información Contable de la Seguridad Social.

Liquidación del presupuesto de gastos. Ejercicio 2017 - Clasificación funcional por programas

1204 Gestión y Control de los Complementos a Mínimos de Pensiones

Cuadro 5.1 (Continuación)

Créditos presupuestarios	Descripción	Créditos Presupuestarios			Gastos comprometidos (4)	Obligaciones reconocidas netas (5)	Pagos (6)	Obligaciones pendientes de pago a 31 de dic. (7=5-6)	Remanentes de crédito (8=3-5)
		Iniciales (1)	Modificaciones (2)	Definitivos (3=1+2)					
48127	DE ACCIDENTES DE TRABAJO Y ENF.PROF.	25.478.110,00	0,00	25.478.110,00	24.888.456,72	24.888.456,72	24.886.543,74	1.912,98	589.653,28
48131	REGIMEN GENERAL	1.660.435.860,00	-38.000.000,00	1.622.435.860,00	1.652.388.728,23	1.652.388.728,23	1.652.225.129,80	163.598,43	-29.952.868,23
48132	REGIMEN ESPECIAL TRABAJ. AUTONOMOS	798.599.340,00	0,00	798.599.340,00	767.986.577,77	767.986.577,77	767.899.984,02	86.593,75	30.612.762,23
48135	REGIMEN ESPECIAL MINERIA DEL CARBON	8.712.560,00	0,00	8.712.560,00	7.902.737,78	7.902.737,78	7.902.580,19	157,59	809.822,22
48137	DE ACCIDENTES DE TRABAJO Y ENF.PROF.	66.295.850,00	0,00	66.295.850,00	61.958.381,99	61.958.381,99	61.954.723,23	3.658,76	4.337.468,01
48141	REGIMEN GENERAL	180.887.020,00	0,00	180.887.020,00	177.041.957,05	177.041.957,05	177.008.208,28	33.748,77	3.845.062,95
48142	REGIMEN ESPECIAL TRABAJ. AUTONOMOS	81.437.920,00	0,00	81.437.920,00	78.737.483,05	78.737.483,05	78.713.831,07	23.651,98	2.700.436,95
48145	REGIMEN ESPECIAL MINERIA DEL CARBON	1.020.650,00	0,00	1.020.650,00	1.011.399,51	1.011.399,51	1.011.399,51	0,00	9.250,49
48147	DE ACCIDENTE DE TRABAJO Y ENF.PROF.	4.543.360,00	0,00	4.543.360,00	4.462.964,54	4.462.964,54	4.461.060,82	1.903,72	80.395,46
48151	REGIMEN GENERAL	17.497.620,00	0,00	17.497.620,00	17.198.511,44	17.198.511,44	17.196.387,51	2.123,93	299.108,56
48152	REGIMEN ESPECIAL TRABAJ. AUTONOMOS	12.695.000,00	0,00	12.695.000,00	12.403.483,99	12.403.483,99	12.401.765,16	1.718,83	291.516,01
48155	REGIMEN ESPECIAL MINERIA DEL CARBON	107.000,00	0,00	107.000,00	99.821,82	99.821,82	99.821,82	0,00	7.178,18
48157	DE ACCIDENTES DE TRABAJO Y ENF.PROF.	156.000,00	0,00	156.000,00	160.359,57	160.359,57	160.359,57	0,00	-4.359,57
	TOTAL ARTICULO 48 A FAMIL.E INST.SIN F.LUCRO	7.068.278.710,00	-145.000.000,00	6.923.278.710,00	6.890.572.789,90	6.890.572.789,90	6.889.400.718,56	1.172.071,34	32.705.920,10
	TOTAL CAPITULO 4 TRANSFERENC. CORRIENTES	7.068.278.710,00	-145.000.000,00	6.923.278.710,00	6.890.572.789,90	6.890.572.789,90	6.889.400.718,56	1.172.071,34	32.705.920,10
	TOTAL PROGRAMA 04 GEST.Y CONTROL COMPLEM.MIN.PENS	7.078.778.710,00	-145.000.000,00	6.933.778.710,00	6.899.810.594,54	6.899.810.594,54	6.898.638.523,20	1.172.071,34	33.968.115,46
	TOTAL GRUPO PROGRAMA 12 GESTION PREST.ECON.NO CONTRIBUTIVAS	8.660.491.460,00	-145.000.000,00	8.515.491.460,00	8.462.333.494,67	8.462.333.494,67	8.458.769.453,70	3.564.040,97	53.157.965,33

Fuente: Sistema de Información Contable de la Seguridad Social.

Liquidación del presupuesto de gastos. Ejercicio 2017 - Clasificación funcional por programas

1391 Dirección y Servicios Generales

Cuadro 5.1 (Continuación)

Créditos presu- puestarios	Descripción	Créditos Presupuestarios			Gastos comprometidos (4)	Obligaciones reconocidas netas (5)	Pagos (6)	Obligaciones pendientes de pago a 31 de dic. (7=5-6)	Remanentes de crédito (8=3-5)
		Iniciales (1)	Modificaciones (2)	Definitivos (3=1+2)					
	TOTAL	127.855.691.300,00	0,00	127.855.691.300,00	127.619.532.807,84	127.607.265.964,76	127.564.902.762,70	42.363.202,06	248.425.335,24
1000	RETRIBUCIONES BASICAS	14.770,00	0,00	14.770,00	14.914,44	14.914,44	14.914,44	0,00	-144,44
1001	RETRIBUCIONES COMPLEMENTARIAS	40.420,00	0,00	40.420,00	40.822,01	40.822,01	40.822,01	0,00	-402,01
	TOTAL ARTICULO 10 ALTOS CARGOS	55.190,00	0,00	55.190,00	55.736,45	55.736,45	55.736,45	0,00	-546,45
12000	SUELDOS. (EXCEPTO PERS.CUPO Y EVIS)	5.610.610,00	0,00	5.610.610,00	4.876.438,80	4.876.438,80	4.876.438,80	0,00	734.171,20
12002	SUELDOS PERSONAL MEDICO EVIS	174.740,00	0,00	174.740,00	95.215,76	95.215,76	95.215,76	0,00	79.524,24
1201	SUELDOS DEL SUBGRUPO A2 Y GRUPO B	2.790.650,00	0,00	2.790.650,00	2.791.654,19	2.791.654,19	2.791.654,19	0,00	-1.004,19
1203	DEL SUBGRUPO C1 Y GRUPO C	5.122.600,00	0,00	5.122.600,00	4.902.913,70	4.902.913,70	4.902.913,70	0,00	219.686,30
1204	DEL SUBGRUPO C2 Y GRUPO D	8.507.880,00	0,00	8.507.880,00	7.013.666,84	7.013.666,84	7.013.666,84	0,00	1.494.213,16
1205	SUELDOS DE AGRUP. PROF.Y GRUPO E	132.960,00	0,00	132.960,00	148.621,53	148.621,53	148.621,53	0,00	-15.661,53
1206	TRIENIOS	5.289.600,00	0,00	5.289.600,00	5.808.892,10	5.808.892,10	5.808.892,10	0,00	-519.292,10
1207	PAGAS EXTRA.	6.056.670,00	0,00	6.056.670,00	5.772.980,36	5.772.980,36	5.772.980,36	0,00	283.689,64
1210	COMPLEMENTO DE DESTINO	9.365.660,00	0,00	9.365.660,00	12.069.910,03	12.069.910,03	12.069.910,03	0,00	-2.704.250,03
12110	COMPONENTE GRAL.PERSONAL NO SANIT.	12.741.820,00	0,00	12.741.820,00	13.420.896,25	13.420.896,25	13.420.896,25	0,00	-679.076,25
1212	INDEMNIZACION POR RESIDENCIA	140.520,00	0,00	140.520,00	226.079,46	226.079,46	226.079,46	0,00	-85.559,46
12191	COMPLEMENTOS TRANSITORIOS ABSORBIBLE	5.240,00	0,00	5.240,00	0,00	0,00	0,00	0,00	5.240,00
12199	OTROS COMPLEMENTOS	55.650,00	0,00	55.650,00	79.665,03	79.665,03	79.665,03	0,00	-24.015,03
1240	SUELDOS DEL SUBGRUPO A1 Y GRUPO A	2.000,00	0,00	2.000,00	0,00	0,00	0,00	0,00	2.000,00
1241	SUELDOS DEL SUBGRUPO A2 Y GRUPO B	2.000,00	0,00	2.000,00	0,00	0,00	0,00	0,00	2.000,00
1243	DEL SUBGRUPO C1 Y GRUPO C	2.000,00	0,00	2.000,00	0,00	0,00	0,00	0,00	2.000,00
1244	SUELDOS DEL SUBGRUPO C2 Y GRUPO D	2.000,00	0,00	2.000,00	0,00	0,00	0,00	0,00	2.000,00
1245	SUELDOS DE AGRUP. PROFES. Y GRUPO E	2.000,00	0,00	2.000,00	0,00	0,00	0,00	0,00	2.000,00
1246	TRIENIOS	2.000,00	0,00	2.000,00	0,00	0,00	0,00	0,00	2.000,00
	TOTAL ARTICULO 12 PERS.FUNC. Y ESTATUTARIO	56.006.600,00	0,00	56.006.600,00	57.206.934,05	57.206.934,05	57.206.934,05	0,00	-1.200.334,05
13090	RETRIBUCIONES BASICAS Y OTRAS REMUN.	14.982.210,00	0,00	14.982.210,00	12.967.410,34	12.967.410,34	12.967.410,34	0,00	2.014.799,66
1310	RETRIBUCIONES BASICAS Y OTRAS REMUN.	86.860,00	0,00	86.860,00	0,00	0,00	0,00	0,00	86.860,00
1343	OTRO LABORAL FIJO	0,00	0,00	0,00	1.904,00	1.904,00	1.904,00	0,00	-1.904,00
	TOTAL ARTICULO 13 LABORALES	15.069.070,00	0,00	15.069.070,00	12.969.314,34	12.969.314,34	12.969.314,34	0,00	2.099.755,66

Fuente: Sistema de Información Contable de la Seguridad Social.

Liquidación del presupuesto de gastos. Ejercicio 2017 - Clasificación funcional por programas

1391 Dirección y Servicios Generales

Cuadro 5.1 (Continuación)

Créditos presu- puestarios	Descripción	Créditos Presupuestarios			Gastos comprometidos (4)	Obligaciones reconocidas netas (5)	Pagos (6)	Obligaciones pendientes de pago a 31 de dic. (7=5-6)	Remanentes de crédito (8=3-5)
		Iniciales (1)	Modificaciones (2)	Definitivos (3=1+2)					
1500	POR DESEMPEÑO DEL PUESTO	14.210.200,00	0,00	14.210.200,00	13.367.401,62	13.367.401,62	13.367.401,62	0,00	842.798,38
1501	POR CUMPLIMIENTO DE OBJETIVOS	4.878.780,00	0,00	4.878.780,00	5.244.354,87	5.244.354,87	5.244.354,87	0,00	-365.574,87
151	GRATIFICACIONES	460.810,00	0,00	460.810,00	420.105,78	420.105,78	420.105,78	0,00	40.704,22
	TOTAL ARTICULO 15 INCENTIVOS AL RENDIMIENTO	19.549.790,00	0,00	19.549.790,00	19.031.862,27	19.031.862,27	19.031.862,27	0,00	517.927,73
1600	CUOTAS DE LA SEGURIDAD SOCIAL	20.572.100,00	0,00	20.572.100,00	19.650.675,84	19.650.675,84	19.650.675,84	0,00	921.424,16
1620	FORM.Y PERFECCIONAM. DEL PERSONAL	1.000.000,00	0,00	1.000.000,00	201.334,67	195.182,72	177.654,57	17.528,15	804.817,28
1621	SERVICIOS DE COMEDOR	791.000,00	0,00	791.000,00	710.803,09	610.886,96	583.908,42	26.978,54	180.113,04
1623	RECONOCIMIENTOS MEDICOS	795.000,00	0,00	795.000,00	888.766,35	661.461,68	644.311,09	17.150,59	133.538,32
1624	ACCION SOCIAL GENERAL	4.065.010,00	0,00	4.065.010,00	4.055.914,97	4.055.914,97	4.055.914,97	0,00	9.095,03
1625	SEGUROS	265.280,00	0,00	265.280,00	407.122,64	375.207,73	375.207,73	0,00	-109.927,73
1629	OTROS	1.677.010,00	0,00	1.677.010,00	1.075.700,91	1.075.700,91	1.024.292,07	51.408,84	601.309,09
	TOTAL ARTICULO 16 CUOTAS Y GAST.SOC.A CARGO EMP.	29.165.400,00	0,00	29.165.400,00	26.990.318,47	26.625.030,81	26.511.964,69	113.066,12	2.540.369,19
	TOTAL CAPITULO 1 GASTOS DE PERSONAL	119.846.050,00	0,00	119.846.050,00	116.254.165,58	115.888.877,92	115.775.811,80	113.066,12	3.957.172,08
202	ARRENDAM.EDIF.Y OTRAS CONSTRUCCIONES	2.221.370,00	0,00	2.221.370,00	1.779.421,49	1.779.001,11	1.763.039,86	15.961,25	442.368,89
205	ARRENDAM.DE MOBILIARIO Y ENSERES	28.250,00	0,00	28.250,00	35.633,22	32.463,42	32.463,42	0,00	-4.213,42
	TOTAL ARTICULO 20 ARRENDAMIENTOS Y CANONES	2.249.620,00	0,00	2.249.620,00	1.815.054,71	1.811.464,53	1.795.503,28	15.961,25	438.155,47
210	TERRENOS Y BIENES NATURALES	12.400,00	0,00	12.400,00	16.620,23	16.620,23	16.620,23	0,00	-4.220,23
212	EDIFICIOS Y OTRAS CONSTRUCCIONES	4.616.810,00	0,00	4.616.810,00	3.920.121,00	3.877.845,56	3.822.391,38	55.454,18	738.964,44
213	MAQUINARIA,INSTALACIONES Y UTILLAJE	1.784.590,00	0,00	1.784.590,00	1.428.620,55	1.393.289,57	1.380.591,22	12.698,35	391.300,43
214	ELEMENTOS DE TRANSPORTE	35.620,00	0,00	35.620,00	20.533,58	20.533,58	20.475,50	58,08	15.086,42
215	MOBILIARIO Y ENSERES	1.046.680,00	0,00	1.046.680,00	670.611,12	526.789,60	514.913,67	11.875,93	519.890,40
219	OTRO INMOVILIZADO MATERIAL	1.620,00	0,00	1.620,00	23.575,08	23.075,04	23.075,04	0,00	-21.455,04
	TOTAL ARTICULO 21 REPARACION,MANTEN.Y CONSERV.	7.497.720,00	0,00	7.497.720,00	6.080.081,56	5.858.153,58	5.778.067,04	80.086,54	1.639.566,42
2200	ORDINARIO NO INVENTARIABLE	2.040.770,00	0,00	2.040.770,00	1.704.013,42	1.648.536,48	1.643.310,91	5.225,57	392.233,52
2201	PRENSA, REV., LIBROS Y OTRAS PUBLIC.	135.360,00	0,00	135.360,00	107.455,85	94.721,23	93.443,06	1.278,17	40.638,77
2202	MATERIAL INFORMATICO NO INVENTARIABLE	73.870,00	0,00	73.870,00	36.744,44	33.196,04	33.168,63	27,41	40.673,96
22100	ENERGIA ELECTRICA	10.193.020,00	0,00	10.193.020,00	9.147.797,77	7.988.109,39	7.864.115,20	123.994,19	2.204.910,61
22101	AGUA	444.670,00	0,00	444.670,00	416.343,65	389.955,59	382.835,64	7.119,95	54.714,41
22102	GAS	471.050,00	0,00	471.050,00	422.897,01	276.991,79	275.889,10	1.102,69	194.058,21
22103	COMBUSTIBLE	161.870,00	0,00	161.870,00	130.921,90	94.595,36	94.247,82	347,54	67.274,64
22110	PRODUCTOS FARMACEUTICOS	32.540,00	0,00	32.540,00	17.870,34	17.629,79	17.629,79	0,00	14.910,21

Fuente: Sistema de Información Contable de la Seguridad Social.

Liquidación del presupuesto de gastos. Ejercicio 2017 - Clasificación funcional por programas

1391 Dirección y Servicios Generales

Cuadro 5.1 (Continuación)

Créditos presupuestarios	Descripción	Créditos Presupuestarios			Gastos comprometidos (4)	Obligaciones reconocidas netas (5)	Pagos (6)	Obligaciones pendientes de pago a 31 de dic. (7=5-6)	Remanentes de crédito (8=3-5)
		Iniciales (1)	Modificaciones (2)	Definitivos (3=1+2)					
2212	INSTRUM. Y PEQ. UTILLAJE SANITARIO	11.660,00	0,00	11.660,00	12.254,23	12.254,17	12.254,17	0,00	-594,17
2213	INSTRUM.Y PEQ. UTILLAJE NO SANITARIO	76.270,00	0,00	76.270,00	47.710,09	46.789,71	46.789,71	0,00	29.480,29
22140	LENCERIA	1.150,00	0,00	1.150,00	1.490,59	1.490,59	1.490,59	0,00	-340,59
22141	VESTUARIO	161.290,00	0,00	161.290,00	131.523,34	118.505,52	98.199,77	20.305,75	42.784,48
22164	OTRO MATERIAL SANITARIO	30.030,00	0,00	30.030,00	20.777,87	20.417,87	20.325,91	91,96	9.612,13
2217	MAT.NO SANIT.PARA CONSUMO Y REPOSIC.	227.430,00	0,00	227.430,00	313.922,47	312.260,35	283.077,63	29.182,72	-84.830,35
2219	OTROS SUMINISTROS	628.210,00	0,00	628.210,00	378.347,95	370.420,47	359.826,59	10.593,88	257.789,53
22200	SERV. TELECOMUNICACIONES	23.550,00	0,00	23.550,00	21.686,66	16.342,88	16.342,88	0,00	7.207,12
2221	POSTALES Y MENSAJERIA	16.427.610,00	0,00	16.427.610,00	16.073.563,90	10.245.609,97	10.182.100,60	63.509,37	6.182.000,03
2229	OTRAS	940,00	0,00	940,00	763,17	763,17	763,17	0,00	176,83
223	TRANSPORTES	370.470,00	0,00	370.470,00	506.557,37	390.036,19	386.357,03	3.679,16	-19.566,19
2240	EDIFICIOS Y LOCALES	3.450,00	0,00	3.450,00	1.732,35	1.732,35	1.732,35	0,00	1.717,65
2241	VEHICULOS	37.570,00	0,00	37.570,00	31.099,42	31.099,28	31.099,28	0,00	6.470,72
2250	ESTATALES	1.048.050,00	0,00	1.048.050,00	1.051.688,72	1.051.688,72	1.051.688,72	0,00	-3.638,72
2251	AUTONOMICOS	3.650,00	0,00	3.650,00	3.412,90	3.222,79	3.221,96	0,83	427,21
2252	DE ACCIDENTES DE TRABAJO Y E.P.	4.430.090,00	0,00	4.430.090,00	4.078.946,56	4.076.309,88	4.076.116,42	193,46	353.780,12
2261	ATENC.PROTOCOLAR. Y REPRESENTATIVAS	94.990,00	0,00	94.990,00	27.547,23	26.304,13	25.934,13	370,00	68.685,87
22620	DE GESTION ADMINISTRATIVA	51.590,00	0,00	51.590,00	75.739,94	75.739,94	75.739,94	0,00	-24.149,94
22621	DE COMUNICACION	1.029.000,00	0,00	1.029.000,00	2.862,86	2.862,86	2.862,86	0,00	1.026.137,14
2263	JURIDICOS, CONTENCIOSOS	90.650,00	0,00	90.650,00	232.285,03	232.285,03	232.285,03	0,00	-141.635,03
2265	CUOTAS DE ASOCIACION	367.000,00	0,00	367.000,00	345.921,75	345.921,75	345.921,75	0,00	21.078,25
22660	REUNIONES,CONFEREN.Y CELEBRAC.ACTOS	311.690,00	0,00	311.690,00	48.596,31	38.703,07	35.172,40	3.530,67	272.986,93
22661	CURSOS DE FORMACION	78.030,00	0,00	78.030,00	7.808,30	7.808,30	7.808,30	0,00	70.221,70
2267	OPOSICIONES Y PRUEBAS SELECTIVAS	0,00	0,00	0,00	16.484,68	14.151,42	14.151,42	0,00	-14.151,42
2269	OTROS	176.290,00	0,00	176.290,00	191.752,08	187.931,43	187.268,69	662,74	-11.641,43
2270	INFORMES,DICT.Y OTRAS ACTUA.PROFES.	590.110,00	0,00	590.110,00	576.064,24	501.701,71	494.792,02	6.909,69	88.408,29
	LIMPIEZA Y ASEO	13.617.440,00	0,00	13.617.440,00	12.877.375,28	12.844.851,02	12.582.800,59	262.050,43	772.588,98
2274	SEGURIDAD	11.134.510,00	0,00	11.134.510,00	10.950.840,70	10.937.867,61	10.821.380,92	116.486,69	196.642,39
2276	SERV. CONTRATADOS ADMINISTRATIVOS	6.292.590,00	0,00	6.292.590,00	162.157,10	161.743,70	160.283,74	1.459,96	6.130.846,30
22781	SERV.EXTERNOS DE GEST.DE PREST.	556.660,00	0,00	556.660,00	400.057,66	400.057,66	400.057,66	0,00	156.602,34
22782	SERVICIOS DE CARACTER INFORMATICO	7.095.900,00	0,00	7.095.900,00	12.400.546,57	12.275.132,07	11.114.551,35	1.160.580,72	-5.179.232,07
22784	SERV.INTERNOS GEST.PREST.	1.300.000,00	0,00	1.300.000,00	470.945,58	452.687,87	451.375,18	1.312,69	847.312,13
2279	OTROS	1.834.130,00	0,00	1.834.130,00	954.346,94	872.422,69	824.383,40	48.039,29	961.707,31
	TOTAL ARTICULO 22 MATER.SUMINIST.Y OTROS	81.655.150,00	0,00	81.655.150,00	74.400.854,22	66.620.851,84	64.752.796,31	1.868.055,53	15.034.298,16

Fuente: Sistema de Información Contable de la Seguridad Social.

Liquidación del presupuesto de gastos. Ejercicio 2017 - Clasificación funcional por programas

1391 Dirección y Servicios Generales

Cuadro 5.1 (Continuación)

Créditos presu- puestarios	Descripción	Créditos Presupuestarios			Gastos comprometidos (4)	Obligaciones reconocidas netas (5)	Pagos (6)	Obligaciones pendientes de pago a 31 de dic. (7=5-6)	Remanentes de crédito (8=3-5)
		Iniciales (1)	Modificaciones (2)	Definitivos (3=1+2)					
230	DIETAS	626.520,00	0,00	626.520,00	610.325,38	610.325,38	609.113,04	1.212,34	16.194,62
231	LOCOMOCION	699.440,00	0,00	699.440,00	662.600,19	662.600,19	660.756,07	1.844,12	36.839,81
233	OTRAS INDEMNIZACIONES	1.000.000,00	0,00	1.000.000,00	986.149,22	986.149,22	907.929,22	78.220,00	13.850,78
	TOTAL ARTICULO 23 INDEMNIZ.RAZON SERVICIO	2.325.960,00	0,00	2.325.960,00	2.259.074,79	2.259.074,79	2.177.798,33	81.276,46	66.885,21
240	GASTOS DE EDICION Y DISTRIBUCION	90.710,00	0,00	90.710,00	61.826,16	61.826,16	61.826,16	0,00	28.883,84
	TOTAL ARTICULO 24 GASTOS DE PUBLICACIONES	90.710,00	0,00	90.710,00	61.826,16	61.826,16	61.826,16	0,00	28.883,84
	TOTAL CAPITULO 2 GAST.CORRIENT.BIENES Y SERV.	93.819.160,00	0,00	93.819.160,00	84.616.891,44	76.611.370,90	74.565.991,12	2.045.379,78	17.207.789,10
3529	OTROS	144.220,00	0,00	144.220,00	26.110,59	26.110,59	25.694,61	415,98	118.109,41
359	OTROS GASTOS FINANCIEROS	15.780,00	0,00	15.780,00	7,36	7,36	7,36	0,00	15.772,64
	TOTAL ARTICULO 35 INTERES.DEMORA Y OTROS GASTOS	160.000,00	0,00	160.000,00	26.117,95	26.117,95	25.701,97	415,98	133.882,05
	TOTAL CAPITULO 3 GASTOS FINANCIEROS	160.000,00	0,00	160.000,00	26.117,95	26.117,95	25.701,97	415,98	133.882,05
473	PARA INCENT.REDUC.SINIES.LABORAL	1.000.000,00	0,00	1.000.000,00	27.859,00	27.859,00	27.859,00	0,00	972.141,00
	TOTAL ARTICULO 47 A EMPRESAS PRIVADAS	1.000.000,00	0,00	1.000.000,00	27.859,00	27.859,00	27.859,00	0,00	972.141,00
	TOTAL CAPITULO 4 TRANSFERENC. CORRIENTES	1.000.000,00	0,00	1.000.000,00	27.859,00	27.859,00	27.859,00	0,00	972.141,00
6221	CONSTRUCCIONES	6.576.950,00	0,00	6.576.950,00	5.110.212,09	5.110.212,09	5.110.212,09	0,00	1.466.737,91
623	MAQUINARIA, INSTALACIONES Y UTILLAJE	314.340,00	0,00	314.340,00	148.326,07	146.371,92	144.033,78	2.338,14	167.968,08
625	MOBILIARIO Y ENSERES	898.600,00	0,00	898.600,00	164.850,05	154.308,53	152.552,82	1.755,71	744.291,47
	TOTAL ARTICULO 62 INVERSIONES NUEVAS	7.789.890,00	0,00	7.789.890,00	5.423.388,21	5.410.892,54	5.406.798,69	4.093,85	2.378.997,46
6321	CONSTRUCCIONES	7.115.550,00	0,00	7.115.550,00	1.625.096,03	1.620.803,89	1.587.062,59	33.741,30	5.494.746,11
633	MAQUINARIA, INSTALACIONES Y UTILLAJE	2.603.790,00	0,00	2.603.790,00	903.043,54	903.043,53	679.005,79	224.037,74	1.700.746,47
634	MATERIAL DE TRANSPORTE	30.000,00	0,00	30.000,00	0,00	0,00	0,00	0,00	30.000,00
635	MOBILIARIO Y ENSERES	1.501.560,00	0,00	1.501.560,00	1.541.729,05	1.541.729,05	1.507.471,28	34.257,77	-40.169,05
	TOTAL ARTICULO 63 INVERSIONES DE REPOSICION	11.250.900,00	0,00	11.250.900,00	4.069.868,62	4.065.576,47	3.773.539,66	292.036,81	7.185.323,53
	TOTAL CAPITULO 6 INVERSIONES REALES	19.040.790,00	0,00	19.040.790,00	9.493.256,83	9.476.469,01	9.180.338,35	296.130,66	9.564.320,99
8300	AL PERSONAL	2.949.150,00	0,00	2.949.150,00	2.430.061,10	2.395.021,94	2.351.237,30	43.784,64	554.128,06
	TOTAL ARTICULO 83 CONC.PRESTAM.NO PUBLIC.	2.949.150,00	0,00	2.949.150,00	2.430.061,10	2.395.021,94	2.351.237,30	43.784,64	554.128,06
8400	A CORTO PLAZO	3.320,00	0,00	3.320,00	0,00	0,00	0,00	0,00	3.320,00
8410	A CORTO PLAZO	3.880,00	0,00	3.880,00	9.250,00	9.250,00	9.250,00	0,00	-5.370,00
8411	A LARGO PLAZO	43.650,00	0,00	43.650,00	3.124,36	3.124,36	3.124,36	0,00	40.525,64
	TOTAL ARTICULO 84 CONST.DE DEPOS. IMPOSIC. Y FIANZAS	50.850,00	0,00	50.850,00	12.374,36	12.374,36	12.374,36	0,00	38.475,64
	TOTAL CAPITULO 8 ACTIVOS FINANCIEROS	3.000.000,00	0,00	3.000.000,00	2.442.435,46	2.407.396,30	2.363.611,66	43.784,64	592.603,70
	TOTAL PROGRAMA 91 DIRECCION Y SERVICIOS GENERALES	236.866.000,00	0,00	236.866.000,00	212.860.726,26	204.438.091,08	201.939.313,90	2.498.777,18	32.427.908,92

Fuente: Sistema de Información Contable de la Seguridad Social.

Liquidación del presupuesto de gastos. Ejercicio 2017 - Clasificación funcional por programas

1392 Información y atención personalizada

Cuadro 5.1 (Continuación)

Créditos presu- puestarios	Descripción	Créditos Presupuestarios			Gastos comprometidos (4)	Obligaciones reconocidas netas (5)	Pagos (6)	Obligaciones pendientes de pago a 31 de dic. (7=5-6)	Remanentes de crédito (8=3-5)
		Iniciales (1)	Modificaciones (2)	Definitivos (3=1+2)					
	TOTAL	127.855.691.300,00	0,00	127.855.691.300,00	127.619.532.807,84	127.607.265.964,76	127.564.902.762,70	42.363.202,06	248.425.335,24
12000	SUELDOS. (EXCEPTO PERS.CUPO Y EVIS)	712.410,00	0,00	712.410,00	205.427,57	205.427,57	205.427,57	0,00	506.982,43
1201	SUELDOS DEL SUBGRUPO A2 Y GRUPO B	2.042.940,00	0,00	2.042.940,00	1.875.511,15	1.875.511,15	1.875.511,15	0,00	167.428,85
1203	DEL SUBGRUPO C1 Y GRUPO C	14.308.400,00	0,00	14.308.400,00	12.586.341,73	12.586.341,73	12.586.341,73	0,00	1.722.058,27
1204	DEL SUBGRUPO C2 Y GRUPO D	8.621.900,00	0,00	8.621.900,00	12.141.680,30	12.141.680,30	12.141.680,30	0,00	-3.519.780,30
1205	SUELDOS DE AGRUP. PROF.Y GRUPO E	33.240,00	0,00	33.240,00	41.021,90	41.021,90	41.021,90	0,00	-7.781,90
1206	TRINIOS	6.623.160,00	0,00	6.623.160,00	7.470.552,01	7.470.552,01	7.470.552,01	0,00	-847.392,01
1207	PAGAS EXTRA.	7.190.010,00	0,00	7.190.010,00	8.114.272,98	8.114.272,98	8.114.272,98	0,00	-924.262,98
1210	COMPLEMENTO DE DESTINO	20.549.050,00	0,00	20.549.050,00	15.470.180,62	15.470.180,62	15.470.180,62	0,00	5.078.869,38
12110	COMPONENTE GRAL.PERSONAL NO SANIT.	15.595.480,00	0,00	15.595.480,00	15.542.036,91	15.542.036,91	15.542.036,91	0,00	53.443,09
1212	INDEMNIZACION POR RESIDENCIA	357.040,00	0,00	357.040,00	335.573,50	335.573,50	335.573,50	0,00	21.466,50
12191	COMPLEMENTOS TRANSITORIOS ABSORBIBLE	13.310,00	0,00	13.310,00	0,00	0,00	0,00	0,00	13.310,00
12199	OTROS COMPLEMENTOS	141.390,00	0,00	141.390,00	167.437,98	167.437,98	167.437,98	0,00	-26.047,98
	TOTAL ARTICULO 12 PERS.FUNC. Y ESTATUTARIO	76.188.330,00	0,00	76.188.330,00	73.950.036,65	73.950.036,65	73.950.036,65	0,00	2.238.293,35
13090	RETRIBUCIONES BASICAS Y OTRAS REMUN.	1.274.060,00	0,00	1.274.060,00	1.029.529,82	1.029.529,82	1.029.529,82	0,00	244.530,18
	TOTAL ARTICULO 13 LABORALES	1.274.060,00	0,00	1.274.060,00	1.029.529,82	1.029.529,82	1.029.529,82	0,00	244.530,18
1500	POR DESEMPEÑO DEL PUESTO	18.744.610,00	0,00	18.744.610,00	17.468.251,87	17.468.251,87	17.468.251,87	0,00	1.276.358,13
1501	POR CUMPLIMIENTO DE OBJETIVOS	6.453.610,00	0,00	6.453.610,00	5.343.768,91	5.343.768,91	5.343.768,91	0,00	1.109.841,09
	TOTAL ARTICULO 15 INCENTIVOS AL RENDIMIENTO	25.198.220,00	0,00	25.198.220,00	22.812.020,78	22.812.020,78	22.812.020,78	0,00	2.386.199,22
1600	CUOTAS DE LA SEGURIDAD SOCIAL	23.631.500,00	0,00	23.631.500,00	19.800.812,43	19.800.812,43	19.800.812,43	0,00	3.830.687,57
	TOTAL ARTICULO 16 CUOTAS Y GAST.SOC.A CARGO EMP.	23.631.500,00	0,00	23.631.500,00	19.800.812,43	19.800.812,43	19.800.812,43	0,00	3.830.687,57
	TOTAL CAPITULO 1 GASTOS DE PERSONAL	126.292.110,00	0,00	126.292.110,00	117.592.399,68	117.592.399,68	117.592.399,68	0,00	8.699.710,32
2221	POSTALES Y MENSAJERIA	3.200.000,00	0,00	3.200.000,00	3.200.000,00	2.860.473,59	2.860.473,59	0,00	339.526,41
22621	DE COMUNICACION	832.270,00	0,00	832.270,00	588.503,27	588.502,99	588.502,99	0,00	243.767,01
2263	JURIDICOS, CONTENCIOSOS	0,00	0,00	0,00	0,00	0,00	0,00	0,00	0,00
	TOTAL ARTICULO 22 MATER.SUMINIST.Y OTROS	4.032.270,00	0,00	4.032.270,00	3.788.503,27	3.448.976,58	3.448.976,58	0,00	583.293,42

Fuente: Sistema de Información Contable de la Seguridad Social.

Liquidación del presupuesto de gastos. Ejercicio 2017 - Clasificación funcional por programas

1392 Información y atención personalizada

Cuadro 5.1 (Continuación)

Créditos presu- puestarios	Descripción	Créditos Presupuestarios			Gastos comprometidos (4)	Obligaciones reconocidas netas (5)	Pagos (6)	Obligaciones pendientes de pago a 31 de dic. (7=5-6)	Remanentes de crédito (8=3-5)
		Iniciales (1)	Modificaciones (2)	Definitivos (3=1+2)					
	TOTAL CAPITULO 2 GAST.CORRIENT.BIENES Y SERV.	4.032.270,00	0,00	4.032.270,00	3.788.503,27	3.448.976,58	3.448.976,58	0,00	583.293,42
6220	ADQUISICIONES	1.400.000,00	0,00	1.400.000,00	0,00	0,00	0,00	0,00	1.400.000,00
6221	CONSTRUCCIONES	3.499.320,00	0,00	3.499.320,00	2.205.389,10	1.872.950,04	1.872.382,60	567,44	1.626.369,96
623	MAQUINARIA, INSTALACIONES Y UTILLAJE	505.000,00	0,00	505.000,00	89.777,66	89.777,66	60.521,81	29.255,85	415.222,34
625	MOBILIARIO Y ENSERES	85.500,00	0,00	85.500,00	77.839,47	77.839,46	77.839,46	0,00	7.660,54
	TOTAL ARTICULO 62 INVERSIONES NUEVAS	5.489.820,00	0,00	5.489.820,00	2.373.006,23	2.040.567,16	2.010.743,87	29.823,29	3.449.252,84
6321	CONSTRUCCIONES	1.332.530,00	0,00	1.332.530,00	986.447,89	705.247,76	629.787,79	75.459,97	627.282,24
633	MAQUINARIA, INSTALACIONES Y UTILLAJE	2.304.210,00	0,00	2.304.210,00	773.010,72	773.010,72	769.334,85	3.675,87	1.531.199,28
635	MOBILIARIO Y ENSERES	243.600,00	0,00	243.600,00	189.325,23	189.325,22	187.585,54	1.739,68	54.274,78
	TOTAL ARTICULO 63 INVERSIONES DE REPOSICION	3.880.340,00	0,00	3.880.340,00	1.948.783,84	1.667.583,70	1.586.708,18	80.875,52	2.212.756,30
	TOTAL CAPITULO 6 INVERSIONES REALES	9.370.160,00	0,00	9.370.160,00	4.321.790,07	3.708.150,86	3.597.452,05	110.698,81	5.662.009,14
	TOTAL PROGRAMA 92 INFORMAC.Y ATENCION PERSONALIZADA	139.694.540,00	0,00	139.694.540,00	125.702.693,02	124.749.527,12	124.638.828,31	110.698,81	14.945.012,88

Fuente: Sistema de Información Contable de la Seguridad Social.

Liquidación del presupuesto de gastos. Ejercicio 2017 - Clasificación funcional por programas

1393 Gestión internacional de prestaciones

Cuadro 5.1 (Continuación)

Créditos presu- puestarios	Descripción	Créditos Presupuestarios			Gastos comprometidos (4)	Obligaciones reconocidas netas (5)	Pagos (6)	Obligaciones pendientes de pago a 31 de dic. (7=5-6)	Remanentes de crédito (8=3-5)
		Iniciales (1)	Modificaciones (2)	Definitivos (3=1+2)					
	TOTAL	127.855.691.300,00	0,00	127.855.691.300,00	127.619.532.807,84	127.607.265.964,76	127.564.902.762,70	42.363.202,06	248.425.335,24
1201	SUELDOS DEL SUBGRUPO A2 Y GRUPO B	104.610,00	0,00	104.610,00	102.732,95	102.732,95	102.732,95	0,00	1.877,05
1203	DEL SUBGRUPO C1 Y GRUPO C	322.890,00	0,00	322.890,00	305.918,14	305.918,14	305.918,14	0,00	16.971,86
1204	DEL SUBGRUPO C2 Y GRUPO D	384.950,00	0,00	384.950,00	329.166,73	329.166,73	329.166,73	0,00	55.783,27
1206	TRIENIOS	230.250,00	0,00	230.250,00	232.201,46	232.201,46	232.201,46	0,00	-1.951,46
1207	PAGAS EXTRA.	229.040,00	0,00	229.040,00	226.746,43	226.746,43	226.746,43	0,00	2.293,57
1210	COMPLEMENTO DE DESTINO	453.860,00	0,00	453.860,00	411.357,59	411.357,59	411.357,59	0,00	42.502,41
12110	COMPONENTE GRAL.PERSONAL NO SANIT.	405.220,00	0,00	405.220,00	414.967,49	414.967,49	414.967,49	0,00	-9.747,49
1212	INDEMNIZACION POR RESIDENCIA	9.730,00	0,00	9.730,00	20.059,80	20.059,80	20.059,80	0,00	-10.329,80
12191	COMPLEMENTOS TRANSITORIOS ABSORBIBLE	360,00	0,00	360,00	0,00	0,00	0,00	0,00	360,00
12199	OTROS COMPLEMENTOS	3.850,00	0,00	3.850,00	6.455,05	6.455,05	6.455,05	0,00	-2.605,05
	TOTAL ARTICULO 12 PERS.FUNC. Y ESTATUTARIO	2.144.760,00	0,00	2.144.760,00	2.049.605,64	2.049.605,64	2.049.605,64	0,00	95.154,36
1500	POR DESEMPEÑO DEL PUESTO	504.040,00	0,00	504.040,00	490.924,83	490.924,83	490.924,83	0,00	13.115,17
1501	POR CUMPLIMIENTO DE OBJETIVOS	159.590,00	0,00	159.590,00	144.023,18	144.023,18	144.023,18	0,00	15.566,82
	TOTAL ARTICULO 15 INCENTIVOS AL RENDIMIENTO	663.630,00	0,00	663.630,00	634.948,01	634.948,01	634.948,01	0,00	28.681,99
1600	CUOTAS DE LA SEGURIDAD SOCIAL	799.850,00	0,00	799.850,00	638.907,48	638.907,48	638.907,48	0,00	160.942,52
	TOTAL ARTICULO 16 CUOTAS Y GAST.SOC.A CARGO EMP.	799.850,00	0,00	799.850,00	638.907,48	638.907,48	638.907,48	0,00	160.942,52
	TOTAL CAPITULO 1 GASTOS DE PERSONAL	3.608.240,00	0,00	3.608.240,00	3.323.461,13	3.323.461,13	3.323.461,13	0,00	284.778,87
2200	ORDINARIO NO INVENTARIABLE	297.500,00	0,00	297.500,00	0,00	0,00	0,00	0,00	297.500,00
	TOTAL ARTICULO 22 MATER.SUMINIST.Y OTROS	297.500,00	0,00	297.500,00	0,00	0,00	0,00	0,00	297.500,00
230	DIETAS	4.730,00	0,00	4.730,00	0,00	0,00	0,00	0,00	4.730,00
231	LOCOMOCION	2.840,00	0,00	2.840,00	0,00	0,00	0,00	0,00	2.840,00
	TOTAL ARTICULO 23 INDEMNIZ.RAZON SERVICIO	7.570,00	0,00	7.570,00	0,00	0,00	0,00	0,00	7.570,00
	TOTAL CAPITULO 2 GAST.CORRIENT.BIENES Y SERV.	305.070,00	0,00	305.070,00	0,00	0,00	0,00	0,00	305.070,00
	TOTAL PROGRAMA 93 GESTION INTERNACIONAL DE PRESTAC.	3.913.310,00	0,00	3.913.310,00	3.323.461,13	3.323.461,13	3.323.461,13	0,00	589.848,87
	TOTAL GRUPO PROGRAMA 13 ADMON.Y SERV.GRALES.PRESTAC.ECONOM.	380.473.850,00	0,00	380.473.850,00	341.886.880,41	332.511.079,33	329.901.603,34	2.609.475,99	47.962.770,67

Fuente: Sistema de Información Contable de la Seguridad Social.

Número Cuentas	ACTIVO	EJERCICIO 2017	EJERCICIO 2016
A) Activo no corriente		953.151.510,91	956.590.044,41
	I. Inmovilizado intangible	664.928,73	683.979,91
200, 201, (2800), (2801)	1. Inversión en investigación y desarrollo	0,00	0,00
203, (2803), (2903)	2. Propiedad industrial e intelectual	0,00	0,00
206, (2806), (2906)	3. Aplicaciones informáticas	0,00	0,00
207, (2807), (2907)	4. Inversiones sobre activos utilizados en régimen de arrendamiento o cedidos	6.242,74	9.364,12
208, 209, (2809), (2909)	5. Otro inmovilizado intangible	658.685,99	674.615,79
	II. Inmovilizado material	952.280.304,79	955.673.134,17
210, (2810), (2910), (2990)	1. Terrenos	145.901.518,43	147.463.286,42
211, (2811), (2911), (2991)	2. Construcciones	702.548.192,70	709.207.133,25
214, 215, 216, 217, 218, 219, (2814), (2815), (2816), (2817), (2818), (2819), (2914), (2915), (2916), (2917), (2918), (2919), (2999)	5. Otro inmovilizado material	52.888.119,86	52.874.370,70
2300, 2310, 234, 235, 237, 2390	6. Inmovilizado en curso y anticipos	50.942.473,80	46.128.343,80
	III. Inversiones inmobiliarias	0,00	0,00
220, (2820), (2920)	1. Terrenos	0,00	0,00
221, (2821), (2921)	2. Construcciones	0,00	0,00
2301, 2311, 2391	3. Inversiones inmobiliarias en curso y anticipos	0,00	0,00
	IV. Inversiones financieras a largo plazo en entidades del grupo, multigrupo y asociadas	0,00	0,00
240, 243, 244, (2933), (2934)	1. Inversiones financieras en patrimonio de entidades de derecho público	0,00	0,00
248, (2938)	4. Otras inversiones	0,00	0,00
	V. Inversiones financieras a largo plazo	206.277,39	232.930,33
250, (259), (296)	1. Inversiones financieras en patrimonio	0,00	0,00
251, 2520, 2522, 2523, 2529, 254, 256, 257, (297), (2983)	2. Créditos y valores representativos de deuda	0,00	0,00
258, 26	4. Otras inversiones financieras	206.277,39	232.930,33
2521, (2980)	VI. Deudores y otras cuentas a cobrar a largo plazo	0,00	0,00
	B) Activo corriente	378.864.895,91	368.605.079,09
38, (398)	I. Activos en estado de venta	0,00	0,00
	II. Existencias	0,00	0,00
30, (390)	1. Productos farmacéuticos	0,00	0,00
31, (391)	2. Material sanitario de consumo	0,00	0,00
32, 33, 34, 35, (392), (393), (394), (395)	3. Otros aprovisionamientos	0,00	0,00
	III. Deudores y otras cuentas a cobrar	376.158.113,26	365.917.600,84
4300, 431, 443, 448, (4900)	1. Deudores por operaciones de gestión	304.057.679,81	300.827.753,51
4301, 440, 441, 449, (4909), 550, 555, 5580, 5582, 5584	2. Otras cuentas a cobrar	72.089.282,88	65.088.803,77
470, 471, 472	3. Administraciones públicas	11.150,57	1.043,56
450, 455, 456	4. Deudores por administración de recursos por cuenta de otros entes públicos	0,00	0,00
	V. Inversiones financieras a corto plazo	2.510.841,29	2.505.230,02
540, (549), (596)	1. Inversiones financieras en patrimonio	0,00	0,00
4303, (4903), 541, 542, 544, 546, 547, (597), (598)	2. Créditos y valores representativos de deuda	2.472.236,85	2.498.597,52
545, 548, 565, 566	4. Otras inversiones financieras	38.604,44	6.632,50
480, 567	VI. Ajustes por periodificación	2.312,75	1.776,75
	VII. Efectivo y otros activos líquidos equivalentes	193.628,61	180.471,48
577	1. Otros activos líquidos equivalentes	0,00	0,00
556, 570, 571, 573, 575	2. Tesorería	193.628,61	180.471,48
	TOTAL ACTIVO (A+B).....	1.332.016.406,82	1.325.195.123,50

Número Cuentas	PATRIMONIO NETO Y PASIVO	EJERCICIO 2017	EJERCICIO 2016
A) Patrimonio neto		-8.755.205.783,90	-8.813.041.784,30
10	I. Patrimonio aportado	-8.755.205.783,90	-8.813.041.784,30
	II. Patrimonio generado	0,00	0,00
11	1. Reservas	0,00	0,00
120, 122	2. Resultados de ejercicios anteriores	0,00	0,00
129	3. Resultados de ejercicio	0,00	0,00
	III. Ajustes por cambios de valor	0,00	0,00
136	1. Inmovilizado no financiero	0,00	0,00
133	2. Activos financieros disponibles para la venta	0,00	0,00
130, 131, 132	IV. Otros incrementos patrimoniales pendientes de imputación a resultados	0,00	0,00
B) Pasivo no corriente		3.000,00	3.000,00
14	I. Provisiones a largo plazo	0,00	0,00
	II. Deudas a largo plazo	3.000,00	3.000,00
170, 177	2. Deudas con entidades de crédito	0,00	0,00
171, 172, 173, 178, 18	4. Otras deudas	3.000,00	3.000,00
174	5. Acreedores por arrendamiento financiero a largo plazo	0,00	0,00
C) Pasivo corriente		10.087.219.190,72	10.138.233.907,80
58	I. Provisiones a corto plazo	1.585.591,25	763.203,29
	II. Deudas a corto plazo	406.829,47	621.749,05
520, 527	2. Deuda con entidades de crédito	0,00	0,00
4003, 521, 522, 523, 528, 560, 561	4. Otras deudas	406.829,47	621.749,05
524	5. Acreedores por arrendamiento financiero a corto plazo	0,00	0,00
	IV. Acreedores y otras cuentas a pagar	10.085.226.770,00	10.136.848.955,46
4000, 401	1. Acreedores por operaciones de gestión	41.919.664,55	52.570.717,47
4001, 41, 550, 554, 557, 5586, 559	2. Otras cuentas a pagar	9.799.544.093,29	9.855.309.350,17
475, 476, 477	3. Administraciones públicas	243.763.012,16	228.968.887,82
452, 456, 457	4. Acreedores por administración de recursos por cuenta de otros entes públicos	0,00	0,00
485, 568	V. Ajustes por periodificación	0,00	0,00
TOTAL PATRIMONIO NETO Y PASIVO (A+B+C).....		1.332.016.406,82	1.325.195.123,50

Cuenta de resultado económico-patrimonial. Ejercicio 2017

Cuadro 5.3

Número Cuentas		EJERCICIO 2017	EJERCICIO 2016
	1. Cotizaciones sociales	0,00	0,00
7200, 7210	a) Régimen general	0,00	0,00
7211	b) Régimen especial de trabajadores autónomos	0,00	0,00
7202, 7212	c) Régimen especial agrario	0,00	0,00
7203, 7213	d) Régimen especial de trabajadores del mar	0,00	0,00
7204, 7214	e) Régimen especial de la minería del carbón	0,00	0,00
7205, 7215	f) Régimen especial de empleados de hogar	0,00	0,00
7206	g) Accidentes de trabajo y enfermedades profesionales	0,00	0,00
	2. Transferencias y subvenciones recibidas	0,00	0,00
	a) Del ejercicio	0,00	0,00
751	a.1) Subvenciones recibidas para financiar gastos del ejercicio	0,00	0,00
750	a.2) Transferencias	0,00	0,00
752	a.3) Subvenciones recibidas para cancelación de pasivos que no supongan financiación específica de un elemento patrimonial	0,00	0,00
7530	b) Imputación de subvenciones para el inmovilizado no financiero	0,00	0,00
754	c) Imputación de subvenciones para activos corrientes y otras	0,00	0,00
705, 740, 741	3. Prestaciones de servicios	0,00	0,00
780, 781, 782, 783	4. Trabajos realizados por la entidad para su inmovilizado	0,00	0,00
	5. Otros ingresos de gestión ordinaria	0,00	0,00
776	a) Arrendamientos	0,00	0,00
775, 777	b) Otros ingresos	0,00	0,00
7970	c) Reversión del deterioro de créditos por operaciones de gestión	0,00	0,00
794	d) Provisión para contingencias en tramitación aplicada	0,00	0,00
795	6. Excesos de provisiones	401.952,90	54.930,73
	A) TOTAL INGRESOS DE GESTIÓN ORDINARIA (1+2+3+4+5+6)	401.952,90	54.930,73
	7. Prestaciones sociales	-127.011.247.356,34	-123.235.946.666,01
(630)	a) Pensiones	-121.218.937.339,03	-117.731.558.337,97
(631)	b) Incapacidad temporal	-2.180.348.096,36	-2.038.857.674,82
(632)	c) Prestaciones derivadas de la maternidad y de la paternidad	-1.938.443.679,52	-1.785.449.130,65
(634)	d) Prestaciones familiares	-1.528.006.624,30	-1.504.235.815,87
(635)	e) Prestaciones económicas de recuperación e indemnizaciones y entregas únicas	-56.318.303,83	-56.827.044,11
(636)	f) Prestaciones sociales	-53.896.928,17	-82.723.391,99
(637)	g) Prótesis y vehículos para inválidos	-21.595,11	-7.745,90
(638)	h) Farmacia y efectos y accesorios de dispensación ambulatoria	0,00	0,00
(639)	i) Otras prestaciones	-35.274.790,02	-36.287.524,70
	8. Gastos de personal	-423.614.851,87	-427.464.960,34
(640), (641)	a) Sueldos, salarios y asimilados	-343.523.758,81	-345.410.851,36
(642), (643), (644)	b) Cargas sociales	-80.091.093,06	-82.054.108,98
	9. Transferencias y subvenciones concedidas	-259.485.383,00	-297.258.762,82
(650)	a) Transferencias	-259.457.949,84	-297.258.762,82
(651)	b) Subvenciones	-27.433,16	0,00

Número Cuentas		EJERCICIO 2017	EJERCICIO 2016
	10. Aprovisionamientos	-14.069.663,54	-18.161.100,37
(600), (601), (602), (603), (604), (605), (607), 606, 608, 609 61 ¹	a) Compras y consumos	-14.069.663,54	-18.161.100,37
(6930), (6931), (6932), (6933), (6934), (6935), 7930, 7931, 7932, 7933, 7934, 7935	b) Deterioro de valor de existencias	0,00	0,00
(62)	11. Otros gastos de gestión ordinaria	-65.108.069,87	-64.199.660,43
(6610), (6611), (6612), (6613), 6614	a) Suministros y servicios exteriores	-59.979.693,63	-59.072.918,57
(676)	b) Tributos	-5.128.376,24	-5.126.741,86
(6970)	c) Otros	0,00	0,00
(6670)	d) Deterioro de valor de créditos por operaciones de gestión	0,00	0,00
(694)	e) Pérdidas de créditos incobrables por operaciones de gestión	0,00	0,00
(68)	f) Dotación a la provisión para contingencias en tramitación	0,00	0,00
	12. Amortización del inmovilizado	-14.953.884,66	-15.166.144,97
	B) TOTAL DE GASTOS DE GESTIÓN ORDINARIA (7+8+9+10+11+12)	-127.788.479.209,28	-124.058.197.294,94
	I.- RESULTADO (AHORRO O DESAHORRO) DE LA GESTIÓN ORDINARIA (A+B)	-127.788.077.256,38	-124.058.142.364,21
	13. Deterioro de valor y resultados por enajenación del inmovilizado no financiero y activos en estado de venta	-167.353,34	-135.950,32
(690), (691), (692), (6938), 790, 791, 792, 7938, 799 770, 771, 772, 774, (670), (671), (672), (674) 7531	a) Deterioro de valor	0,00	0,00
	b) Bajas y enajenaciones	-167.353,34	-135.950,32
	c) Imputación de subvenciones para el inmovilizado no financiero	0,00	0,00
	14. Otras partidas no ordinarias	115.717,55	0,00
773, 778	a) Ingresos	115.717,55	0,00
(678)	b) Gastos	0,00	0,00
	II.- RESULTADO DE LAS OPERACIONES NO FINANCIERAS (I+13+14)	-127.788.128.892,17	-124.058.278.314,53
	15. Ingresos financieros	2.269,69	0,00
760	a) De participaciones en instrumentos de patrimonio	0,00	0,00
761, 762, 769	b) De valores negociables y de créditos del activo inmovilizado	2.269,69	0,00
755, 756	c) Subvenciones para gastos financieros y para la financiación de operaciones financieras	0,00	0,00
(660), (662), (669)	16. Gastos financieros	-25.056,31	-150.860,53
784, 785, 786, 787	17. Gastos financieros imputados al activo	0,00	0,00
	18. Variación del valor razonable en activos financieros	0,00	0,00
7640, (6640)	a) Activos a valor razonable con imputación en resultados	0,00	0,00
7641, (6641)	b) Imputación al resultado del ejercicio por activos financieros disponibles para la venta	0,00	0,00
768, (668)	19. Diferencias de cambio	0,00	0,00
	20. Deterioro de valor, bajas y enajenaciones de activos y pasivos financieros	0,00	0,00
766, 7963, 7964, 7968, (666), (6963), (6964), (6968)	a) De entidades del grupo, multigrupo y asociadas	0,00	0,00
765, 7961, 7973, 7979, (665), (6673), (6679), (6960), (6961), (6973), (6979)	b) Otros	0,00	0,00
	III.- RESULTADO DE LAS OPERACIONES FINANCIERAS (15+16+17+18+19+20)	-22.786,62	-150.860,53
	IV.- RESULTADO (AHORRO O DESAHORRO) NETO DEL EJERCICIO (II+III)	-127.788.151.678,79	-124.058.429.175,06
	± AJUSTES EN LA CUENTA DEL RESULTADO DEL EJERCICIO ANTERIOR		1.377.575.061,26
	VI.- RESULTADO DEL EJERCICIO ANTERIOR AJUSTADO		-122.680.854.113,80

(1) Su signo puede ser positivo o negativo



ANEXO II

Pensiones del sistema
de la Seguridad Social

Anexo II

PENSIONES DEL SISTEMA DE LA SEGURIDAD SOCIAL, A 31 DE DICIEMBRE DE 2017

Este bloque recoge datos relativos al número, importe y pensión media del total de pensiones en vigor a final del año. La información está desagregada por regímenes, clases de pensión y provincias.

Destacamos, entre otros, los siguientes cuadros numéricos:

Distribución de pensiones contributivas en vigor por sexo, grupos de edad, clases y regímenes (Cuadros 6.12 a 6.19).

En estos cuadros se presentan, para cada régimen y para el Total Sistema, los datos de número y pensión media de las distintas clases de pensiones, así como la edad media de los beneficiarios en cada una de ellas, para los dos sexos.

No se observan cambios significativos respecto a los datos del año anterior, manteniéndose la edad media para el Total Sistema en 72 años:

- Por prestaciones, en incapacidad permanente la edad media en el SOVI continúa elevándose situándose ya en los 89 años. Esto se debe a que las pensiones sometidas a esta normativa no se han visto afectadas por el cambio de denominación establecido por la Ley 24/27 (estas prestaciones no pasan a denominarse “Jubilaciones procedentes de incapacidad” al cumplir sus titulares los 65 años), y al no existir nuevas incorporaciones, es un colectivo que envejece progresivamente.
- Por regímenes, Accidentes de Trabajo es el que presenta una edad media inferior (61 años), encontrándose en el extremo opuesto las pensiones del SOVI (81 años).

Distribución del número de pensiones en vigor por tramos de cuantía, clases de pensión y regímenes (Cuadros 6.20 a 6.27).

Se recoge, para cada uno de los tramos de cuantía que se han considerado más representativos, el número de pensiones en vigor así como el porcentaje que supone sobre el total prestación.

Se observa que el tramo que recoge mayor número de pensiones (un 19,4% de pensiones) es el “De 600,01 a 650,00 euros”, seguido del tramo “De 707,70 a 800,00 euros” (con un 8,9%), debido a que son los tramos que concentran un gran porcentaje de las pensiones complementadas a mínimos (están en estos tramos un 64,85% y 12,29%, respectivamente, de las pensiones con complementos a mínimos).

Existen algunos supuestos de pensiones de cuantía inferior al mínimo establecido, lo que puede deberse, entre otras, a las siguientes causas:

- Que el beneficiario de una pensión sea también percipiente de otra prestación o que, perciba rentas de trabajo y/o capital, por lo que no tendría derecho al complemento por mínimos, al superar con todos los ingresos el límite mínimo.
- Que, como consecuencia de haber trabajado en varios países, tenga reconocida una pensión al amparo de normas internacionales, y, por lo tanto, la cuantía percibida en España no será la totalidad de la pensión, sino el prorrateo correspondiente en función de los años trabajados en nuestro país.
- Que se trate de jubilaciones parciales en las que el pensionista percibe una pensión en función del porcentaje de reducción de jornada. También, que se trate de jubilación flexible o activa, donde se compatibiliza la prestación con actividad laboral.

Distribución del importe de las pensiones en vigor según conceptos, por regímenes y clases (Cuadros 6.28 y 6.29).

Estos cuadros muestran el importe de las pensiones, por regímenes y clases, desglosado en los cuatro conceptos que lo integran: uno, general e invariable, constituido por la pensión básica o inicial que supone el 75,43% del total de las pensiones; un segundo, formado por las revalorizaciones sucesivas; el tercero, denominado complemento a mínimos, que se asigna a las pensiones iniciales y revalorizadas cuando no alcanzan la cuantía fijada como pensión mínima para cada clase; y el cuarto, otros complementos abonados por diferentes conceptos y que no quedan incluidos en los anteriores.

Pensiones en vigor tramitadas al amparo de norma internacional, por clases y país del convenio, a 31 de diciembre de 2017 (Cuadro 6.31).

Informa sobre el número e importe de las pensiones tramitadas al amparo de normas internacionales (Convenios bilaterales/multilaterales de Seguridad Social y Reglamentos Comunitarios). Los datos se encuentran distribuidos por el país del convenio y en el caso de que sean de aplicación varias normas internacionales, se considera únicamente el convenio prioritario.

Se observa que dos tercios de estas pensiones tramitadas al amparo de norma internacional son pensiones de jubilación y casi un tercio son de viudedad (el resto de clases totalizan menos de un 5%). La aplicación de los reglamentos comunitarios por actividades en Francia y Alemania supone más del 80% de estas pensiones.

La cuantía media es inferior a la media nacional debido a su sistema de liquidación (totalización de períodos de cotización en los diferentes países y posterior prorrateo de los importes a abonar por cada uno de ellos).

Pensiones en vigor abonadas a residentes en el extranjero, a 31 de diciembre de 2017 (Cuadro 6.32).

Recoge el número e importe de las pensiones cuyos titulares residen en el extranjero, con independencia de la norma aplicada para su cálculo (normativa interna o norma internacional). Los datos se distribuyen por país de residencia, reflejándose, ante el elevado número de países, los correspondientes a la UE y EEE, y del resto de países sólo los 10 con mayor número de residentes.

Destaca que Francia y Alemania son los países que recogen un mayor número de residentes, con más de un 40% del total de pensiones abonadas a residentes en el extranjero.

Pensiones en vigor, por clases y regímenes

Cuadro 6.1
Datos a 31 de diciembre 2017

Regímenes	Incapacidad Permanente			Jubilación			Viudedad			Orfandad			Favor de Familiares			Total		
	Número	Importe	P. media	Número	Importe	P. media	Número	Importe	P. media	Número	Importe	P. media	Número	Importe	P. media	Número	Importe	P. media
General	709.854	682.918.358,34	962,05	4.146.123	5.043.932.927,04	1.216,54	1.723.921	1.188.938.984,72	689,67	252.628	98.980.819,95	391,80	29.127	16.138.470,03	554,07	6.861.653	7.030.909.560,08	1.024,67
Trabajadores Autónomos	123.171	86.677.435,48	703,72	1.281.441	915.504.527,21	714,43	474.147	228.208.404,27	481,30	64.547	20.600.206,23	319,15	9.592	4.161.601,32	433,86	1.952.898	1.255.152.174,51	642,71
Trabajadores del Mar	7.573	6.798.937,54	897,79	69.782	84.688.446,83	1.213,61	43.706	27.988.532,83	640,38	5.041	2.222.277,90	440,84	1.085	601.773,28	554,63	127.187	122.299.968,38	961,58
Minería del Carbón	2.897	4.405.219,18	1.520,61	37.157	79.019.309,67	2.126,63	22.664	20.014.838,49	883,11	2.098	1.332.479,89	635,12	563	490.622,20	871,44	65.379	105.262.469,43	1.610,03
Accidentes de Trabajo	84.227	92.132.347,19	1.093,86	51.753	58.129.808,44	1.123,22	56.387	45.509.221,85	807,09	12.349	4.976.219,03	402,97	657	587.602,01	894,37	205.373	201.335.198,52	980,34
Enfermedades Profesionales	12.115	13.096.107,75	1.080,98	10.951	18.027.080,94	1.646,16	12.398	12.028.265,77	970,18	1.185	788.120,04	665,08	218	235.425,33	1.079,93	36.867	44.174.999,83	1.198,23
SOVI	10.020	3.856.817,94	384,91	286.615	108.946.608,48	380,11	26.444	10.038.321,44	379,61							323.079	122.841.747,86	380,22
Total Sistema	949.857	889.885.223,42	936,86	5.883.822	6.308.248.708,61	1.072,13	2.359.667	1.532.726.569,37	649,55	337.848	128.900.123,04	381,53	41.242	22.215.494,17	538,66	9.572.436	8.881.976.118,61	927,87

- 92 -

Gráfico 6.1
Distribución porcentual del número de pensiones por clases.



Gráfico 6.2
Distribución porcentual del importe de pensiones por clases.



Pensiones de Incapacidad Permanente en vigor, por grados y regímenes

Cuadro 6.2
Datos a 31 de diciembre 2017

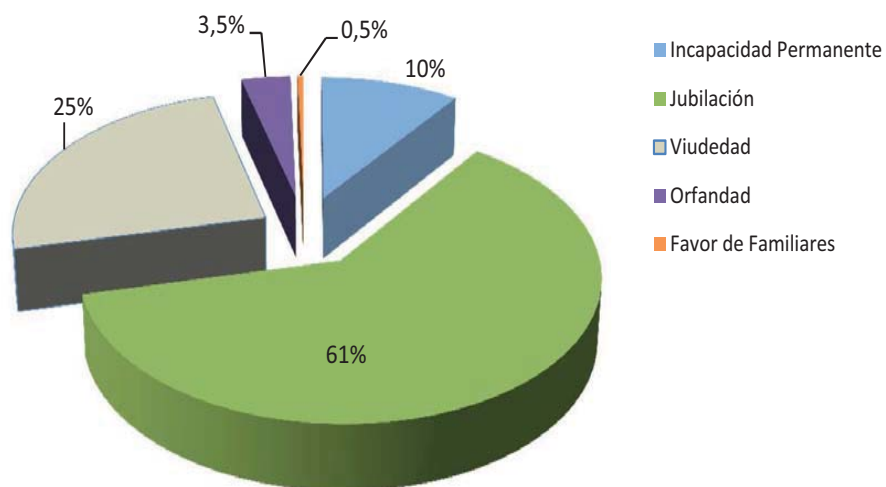
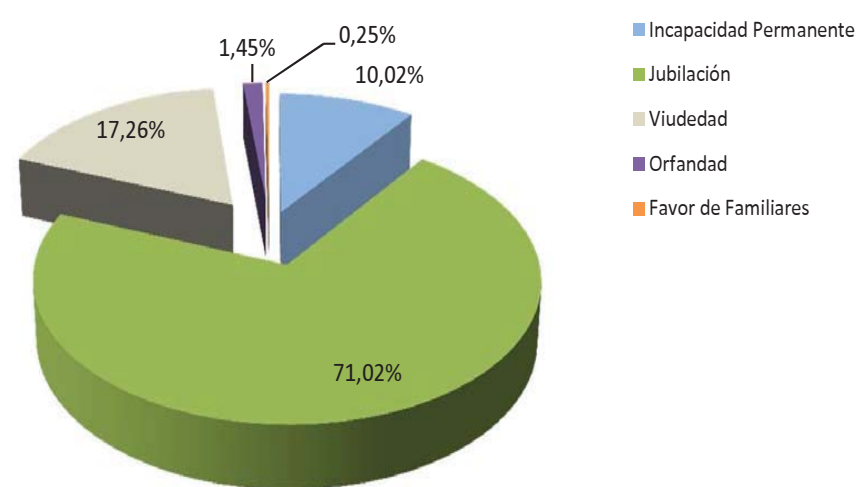
Regímenes	Gran invalidez		Incapacidad permanente absoluta		Incapacidad permanente total						Incapacidad Permanente Parcial A.T.		Total Incapacidad	
	Número	P. media	Número	P. media	No cualificada (55%)		Cualificada (75%)		Suma		Número	P. media	Número	P. media
					Número	P. media	Número	P. media	Número	P. media				
General	25.536	1.880,78	291.087	1.184,25	204.667	589,73	188.564	898,76	393.231	737,92			709.854	962,05
Trabajadores Autónomos	4.587	1.409,89	44.411	839,28	39.415	467,97	34.758	704,64	74.173	578,88			123.171	703,72
Trabajadores del Mar	209	1.758,27	2.443	1.151,01	2.445	620,49	2.476	849,12	4.921	735,53			7.573	897,79
Minería del Carbón	112	2.855,78	1.156	1.881,44	784	1.006,66	845	1.326,88	1.629	1.172,76			2.897	1.520,61
Accidentes de Trabajo	3.045	2.352,10	8.249	1.682,59	49.734	838,83	23.197	1.266,18	72.931	974,76	2	335,80	84.227	1.093,86
Enfermedades Profesionales	11	2.787,26	827	1.973,53	7.175	808,91	4.102	1.372,35	11.277	1.013,86			12.115	1.080,98
SOVI													10.020	384,91
Total Sistema	33.500	1.861,94	348.173	1.156,01	304.220	621,17	253.942	914,34	558.162	754,55	2	335,80	949.857	936,86

Gráfico 6.3
Distribución porcentual del número de pensiones de incapacidad permanente por grados.

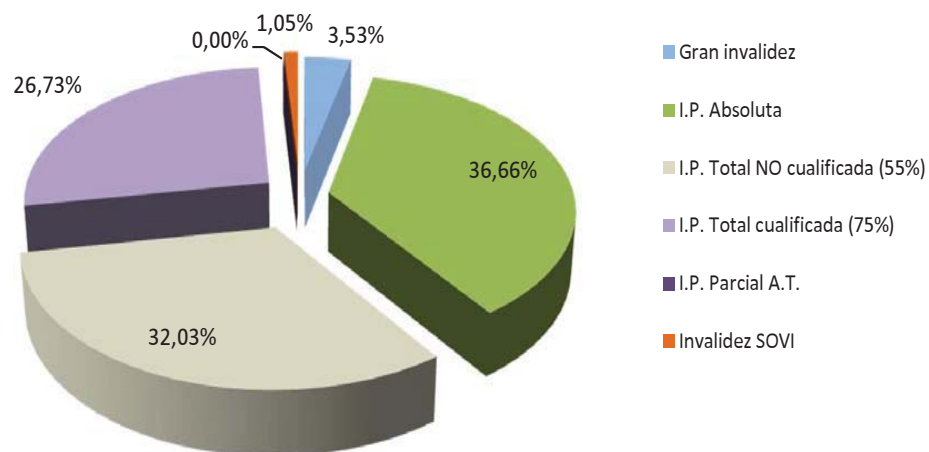

Pensiones en vigor, por clases, Comunidades Autónomas y provincias. Total Sistema

Cuadro 6.3
Datos a 31 de diciembre 2017

Comunidades Autónomas	Incapacidad Permanente			Jubilación			Viudedad			Orfandad			Favor de Familiares			Total Pensiones		
	Número	Importe	P. media	Número	Importe	P. media	Número	Importe	P. media	Número	Importe	P. media	Número	Importe	P. media	Número	Importe	P. media
Andalucía	206.707	178.795.276,40	864,97	861.152	832.457.800,53	966,68	389.421	237.428.463,89	609,70	69.261	24.999.832,17	360,95	9.869	5.049.651,86	511,67	1.536.410	1.278.731.024,85	832,29
Almería	9.104	7.643.485,46	839,57	60.921	52.621.391,32	863,76	27.897	15.519.156,51	556,30	5.039	1.678.954,51	333,19	425	211.966,41	498,74	103.386	77.674.954,21	751,31
Cádiz	39.284	37.759.088,45	961,18	108.794	120.513.422,30	1.107,72	55.595	37.408.134,42	672,87	10.454	4.016.725,40	384,23	2.247	1.164.010,07	518,03	216.374	200.861.380,64	928,31
Córdoba	15.259	12.163.057,85	797,11	102.097	89.486.218,15	876,48	43.954	24.870.550,12	565,83	7.178	2.575.763,79	358,84	1.082	545.822,26	504,46	169.570	129.641.412,17	764,53
Granada	22.206	18.816.955,53	847,38	107.919	96.730.763,50	896,33	45.631	25.550.483,81	559,94	7.934	2.747.955,44	346,35	1.159	576.812,53	497,68	184.849	144.422.970,81	781,30
Huelva	11.368	9.382.235,00	825,32	54.348	54.966.246,72	1.011,38	24.840	15.612.538,08	628,52	4.353	1.585.644,59	364,26	614	330.314,16	537,97	95.523	81.876.978,55	857,14
Jaén	21.202	16.775.173,01	791,21	75.082	65.539.895,17	872,91	37.167	22.145.656,52	595,84	5.926	2.042.267,22	344,63	693	326.712,17	471,45	140.070	106.829.704,09	762,69
Málaga	32.270	29.545.237,67	915,56	149.553	146.845.316,63	981,89	64.605	39.374.166,20	609,46	12.309	4.394.556,46	357,02	1.379	704.475,60	510,86	260.116	220.863.752,56	849,10
Sevilla	56.014	46.710.043,43	833,90	202.438	205.754.546,74	1.016,38	89.732	56.947.778,23	634,64	16.068	5.957.964,76	370,80	2.270	1.189.538,66	524,03	366.522	316.559.871,82	863,69
Aragón	23.482	23.725.708,13	1.010,38	191.041	214.144.078,95	1.120,93	75.555	51.074.398,98	675,99	9.418	3.743.279,88	397,46	915	519.210,72	567,44	300.411	293.206.676,66	976,02
Huesca	5.558	5.013.696,85	902,07	31.550	31.988.672,68	1.013,90	13.511	8.650.168,26	640,23	1.661	628.363,33	378,30	107	57.069,96	533,36	52.387	46.337.971,08	884,53
Teruel	3.050	2.758.588,21	904,46	23.001	23.170.975,90	1.007,39	8.902	5.395.196,15	606,07	1.027	394.061,04	383,70	99	53.606,00	541,47	36.079	31.772.427,30	880,63
Zaragoza	14.874	15.953.423,07	1.072,57	136.490	158.984.430,37	1.164,81	53.142	37.029.034,57	696,79	6.730	2.720.855,51	404,29	709	408.534,76	576,21	211.945	215.096.278,28	1.014,87
Asturias	30.293	32.967.079,66	1.088,27	177.681	231.504.126,09	1.302,92	82.830	59.816.320,86	722,16	8.912	4.066.430,94	456,29	1.655	1.196.550,05	722,99	301.371	329.550.507,60	1.093,50
Illes Balears	17.395	14.867.971,28	854,73	119.982	118.297.206,31	985,96	44.209	26.096.476,97	590,30	6.154	2.066.900,48	335,86	133	69.369,46	521,57	187.873	161.397.924,50	859,08
Canarias	39.738	34.293.697,40	863,00	174.510	175.730.854,65	1.007,00	79.541	49.680.830,81	624,59	16.706	5.925.828,05	354,71	2.106	1.112.062,10	528,04	312.601	266.743.273,01	853,30
Palmas (Las)	22.648	20.130.440,82	888,84	90.068	92.041.220,01	1.021,91	40.865	25.634.010,80	627,29	9.338	3.338.333,66	357,50	1.322	687.298,36	519,89	164.241	141.831.303,65	863,56
S.C. Tenerife	17.090	14.163.256,58	828,75	84.442	83.689.634,64	991,09	38.676	24.046.820,01	621,75	7.368	2.587.494,39	351,18	784	424.763,74	541,79	148.360	124.911.969,36	841,95
Cantabria	13.373	13.156.766,01	983,83	84.574	96.360.601,80	1.139,36	35.598	23.767.168,59	667,65	4.534	1.871.391,54	412,75	1.236	725.606,23	587,06	139.315	135.881.534,17	975,35
Castilla y León	46.246	43.295.822,02	936,21	384.236	403.897.449,04	1.051,17	156.295	99.965.106,82	639,59	19.527	8.034.796,06	411,47	3.784	2.068.412,37	546,62	610.088	557.261.586,31	913,41
Ávila	2.835	2.290.818,69	808,05	23.917	21.673.165,89	906,18	10.446	6.388.819,97	611,60	1.347	554.191,49	411,43	235	115.650,09	492,13	38.780	31.022.646,13	799,97
Burgos	4.702	4.913.788,37	1.045,04	59.744	66.970.610,99	1.120,96	21.484	13.942.985,65	648,99	2.950	1.203.342,35	407,91	348	210.035,40	603,55	89.228	87.240.762,76	977,73
León	13.648	13.500.344,50	989,18	86.936	90.535.520,41	1.041,40	36.636	22.754.496,55	621,10	4.208	1.772.733,94	421,28	973	580.724,96	596,84	142.401	129.143.820,36	906,90
Palencia	3.993	3.665.274,25	917,92	25.281	27.478.295,99	1.086,91	10.921	7.238.029,28	662,76	1.375	586.336,29	426,43	316	181.894,11	575,61	41.886	39.149.829,92	934,68
Salamanca	5.211	4.569.474,59	876,89	50.566	49.006.467,46	969,16	20.965	13.074.243,94	623,62	2.647	1.097.216,56	414,51	638	312.528,75	489,86	80.027	68.059.931,30	850,46
Segovia	2.187	1.870.535,69	855,30	20.672	20.491.854,15	991,29	8.920	5.604.728,46	628,33	1.115	430.914,80	386,47	138	70.801,90	513,06	33.032	28.468.835,00	861,86
Soria	1.199	1.056.522,45	881,17	14.934	14.583.434,67	976,53	5.525	3.353.214,89	606,92	670	278.873,85	416,23	101	55.509,17	549,60	22.429	19.327.555,03	861,72
Valladolid	9.733	9.124.148,58	937,44	71.156	86.186.460,06	1.211,23	27.818	19.644.274,96	706,17	3.523	1.441.648,95	409,21	654	361.840,68	553,27	112.884	116.758.373,23	1.034,32
Zamora	2.738	2.304.914,90	841,82	31.030	26.971.639,42	869,21	13.580	7.964.313,12	586,47	1.692	669.537,83	395,71	381	179.427,31	470,94	49.421	38.089.832,58	770,72
Castilla - La Mancha	43.215	37.121.435,63	858,99	211.683	209.256.411,81	988,54	96.517	62.317.067,11	645,66	14.967	5.660.422,21	378,19	2.440	1.203.371,74	493,19	368.822	315.558.708,50	855,59
Albacete	7.316	6.211.378,62	849,01	41.959	39.398.320,30	938,97	19.005	11.950.556,30	628,81	3.024	1.129.106,16	373,38	639	295.151,77	461,90	71.943	58.984.513,15	819,88
Ciudad Real	14.500	12.397.317,90	854,99	51.565	52.343.799,88	1.015,10	27.338	18.195.183,63	665,56	4.266	1.674.513,07	392,53	805	413.906,01	514,17	98.474	85.024.720,49	863,42
Cuenca	5.490	4.359.432,10	794,07	25.288	22.622.159,59	894,58	11.477	7.110.178,96	619,52	1.720	648.645,74	377,12	323	155.339,25	480,93	44.298	34.895.755,64	787,75
Guadalajara	5.617	5.394.603,89	960,41	23.751	27.066.377,71	1.139,59	9.330	6.382.568,00	684,09	1.554	627.237,58	403,63	128	68.138,92	532,34	40.380	39.538.926,10	979,17
Toledo	10.292	8.758.703,12	851,02	69.120	67.825.754,33	981,28	29.367	18.678.580,22	636,04	4.403	1.580.919,66	359,06	545	270.835,79	496,95	113.727	97.114.793,12	853,93

Pensiones en vigor, por clases, Comunidades Autónomas y provincias. Total Sistema

Cuadro 6.3 (Continuación)
Datos a 31 de diciembre 2017

Comunidades Autónomas	Incapacidad Permanente			Jubilación			Viudedad			Orfandad			Favor de Familiares			Total Pensiones		
	Número	Importe	P. media	Número	Importe	P. media	Número	Importe	P. media	Número	Importe	P. media	Número	Importe	P. media	Número	Importe	P. media
Cataluña	165.319	169.157.326,89	1.023,22	1.100.824	1.200.280.579,85	1.090,35	394.750	259.889.458,58	658,36	48.191	18.307.135,01	379,89	1.421	809.091,31	569,38	1.710.505	1.648.443.591,64	963,72
Barcelona	126.378	133.105.489,59	1.053,23	832.904	938.108.758,75	1.126,31	294.101	200.358.456,62	681,26	35.474	13.911.282,17	392,15	1.111	640.201,58	576,24	1.289.968	1.286.124.188,71	997,02
Girona	12.761	11.430.407,07	895,73	102.519	98.738.763,15	963,13	36.398	21.144.881,38	580,94	4.347	1.460.682,10	336,02	58	32.342,80	557,63	156.083	132.807.076,50	850,87
Lleida	10.324	9.281.529,18	899,02	59.948	55.485.855,52	925,57	24.862	14.071.894,52	566,00	3.153	1.103.153,55	349,87	75	37.466,18	499,55	98.362	79.979.898,95	813,12
Tarragona	15.856	15.339.901,05	967,45	105.453	107.947.202,43	1.023,65	39.389	24.314.226,06	617,28	5.217	1.832.017,19	351,16	177	99.080,75	559,78	166.092	149.532.427,48	900,30
C. Valenciana	95.418	84.664.040,99	887,30	597.355	584.191.286,53	977,96	241.796	148.874.517,48	615,70	36.777	13.228.771,29	359,70	2.514	1.324.782,79	526,96	973.860	832.283.399,08	854,62
Alicante	23.072	19.177.041,93	831,18	197.265	180.157.209,66	913,28	79.166	47.308.403,81	597,58	12.104	4.081.378,04	337,19	1.102	573.713,78	520,61	312.709	251.297.747,22	803,62
Castellón	12.423	11.278.851,98	907,90	81.887	75.592.422,26	923,13	30.006	17.569.955,45	585,55	4.362	1.583.012,88	362,91	248	123.074,74	496,27	128.926	106.147.317,31	823,32
Valencia	59.923	54.208.147,08	904,63	318.203	328.441.654,61	1.032,18	132.624	83.996.158,22	633,34	20.311	7.564.380,37	372,43	1.164	627.994,27	539,51	532.225	474.838.334,55	892,18
Extremadura	26.162	20.388.322,82	779,31	125.317	110.814.260,74	884,27	61.289	37.365.646,08	609,66	9.939	3.688.779,95	371,14	1.907	918.818,39	481,81	224.614	173.175.827,98	770,99
Badajoz	15.792	12.226.170,34	774,20	70.570	63.488.523,14	899,65	36.428	22.753.546,27	624,62	6.393	2.347.944,89	367,27	1.319	633.597,72	480,36	130.502	101.449.782,36	777,38
Cáceres	10.370	8.162.152,48	787,09	54.747	47.325.737,60	864,44	24.861	14.612.099,81	587,75	3.546	1.340.835,06	378,13	588	285.220,67	485,07	94.112	71.726.045,62	762,13
Galicia	70.006	58.785.649,20	839,72	473.649	423.084.022,53	893,24	187.121	103.145.260,10	551,22	23.758	8.909.057,98	374,99	6.297	3.035.811,48	482,10	760.831	596.959.801,29	784,62
Coruña (A)	26.024	22.026.986,07	846,41	183.383	173.846.467,44	948,00	74.180	43.552.122,91	587,11	9.610	3.698.889,00	384,90	2.324	1.135.883,83	488,76	295.521	244.260.349,25	826,54
Lugo	10.613	8.784.530,91	827,71	73.680	57.593.515,38	781,67	29.014	13.760.818,33	474,28	3.127	1.161.319,72	371,38	859	390.462,92	454,56	117.293	81.690.647,26	696,47
Ourense	10.559	8.846.793,29	837,84	68.495	50.716.043,58	740,43	25.818	12.499.145,62	484,13	2.801	1.039.285,37	371,04	1.209	554.832,47	458,92	108.882	73.656.100,33	676,48
Pontevedra	22.810	19.127.338,93	838,55	148.091	140.927.996,13	951,63	58.109	33.333.173,24	573,63	8.220	3.009.563,89	366,13	1.905	954.632,26	501,12	239.135	197.352.704,45	825,28
Madrid	79.797	81.573.019,14	1.022,26	749.508	947.935.105,86	1.264,74	267.178	197.112.890,48	737,76	35.395	14.585.178,26	412,07	2.850	1.688.936,64	592,61	1.134.728	1.242.895.130,38	1.095,32
Murcia	31.840	26.561.965,84	834,23	138.838	131.450.627,96	946,79	61.379	36.674.419,19	597,51	11.193	3.931.284,82	351,23	1.147	591.871,43	516,02	244.397	199.210.169,24	815,11
Navarra	10.954	12.152.196,55	1.109,38	88.767	107.897.949,59	1.215,52	29.697	20.934.915,42	704,95	4.220	1.697.489,83	402,25	406	234.950,78	578,70	134.044	142.917.502,17	1.066,20
País Vasco	42.958	51.626.911,84	1.201,80	351.645	466.075.257,08	1.325,41	135.321	104.836.659,23	774,73	15.447	6.995.759,55	452,89	2.306	1.529.383,17	663,22	547.677	631.063.970,87	1.152,26
Araba/Álava	6.351	7.513.799,41	1.183,09	50.022	67.045.583,64	1.340,32	16.598	12.572.743,74	757,49	1.914	820.454,02	428,66	174	102.217,80	587,46	75.059	88.054.798,61	1.173,14
Gipuzkoa	13.693	16.775.998,31	1.225,15	122.851	156.784.760,01	1.276,22	43.683	33.352.444,16	763,51	4.847	2.146.880,16	442,93	609	396.634,87	651,29	185.683	209.456.717,51	1.128,03
Bizkaia	22.914	27.337.114,12	1.193,03	178.772	242.244.913,43	1.355,05	75.040	58.911.471,33	785,07	8.686	4.028.425,37	463,78	1.523	1.030.530,50	676,65	286.935	333.552.454,75	1.162,47
Rioja (La)	4.804	4.547.192,11	946,54	45.531	46.264.210,71	1.016,10	16.130	10.307.409,64	639,02	1.918	718.832,79	374,78	183	99.125,51	541,67	68.566	61.936.770,76	903,32
Ceuta	944	1.023.967,16	1.084,71	4.064	4.715.698,46	1.160,36	2.663	1.875.738,75	704,37	713	231.390,94	324,53	43	24.119,47	560,92	8.427	7.870.914,78	934,01
Melilla	1.206	1.180.874,35	979,17	3.465	3.891.180,12	1.123,00	2.377	1.563.820,39	657,90	818	237.561,29	290,42	30	14.368,67	478,96	7.896	6.887.804,82	872,32
Total	949.857	889.885.223,42	936,86	5.883.822	6.308.248.708,61	1.072,13	2.359.667	1.532.726.569,37	649,55	337.848	128.900.123,04	381,53	41.242	22.215.494,17	538,66	9.572.436	8.881.976.118,61	927,87

Pensiones en vigor, por clases, Comunidades Autónomas y provincias. Régimen General

Cuadro 6.4
Datos a 31 de diciembre 2017

Comunidades Autónomas	Incapacidad Permanente			Jubilación			Viudedad			Orfandad			Favor de Familiares			Total Pensiones		
	Número	Importe	P. media	Número	Importe	P. media	Número	Importe	P. media	Número	Importe	P. media	Número	Importe	P. media	Número	Importe	P. media
Andalucía	163.680	142.563.859,98	870,99	672.273	692.502.145,73	1.030,09	307.599	192.783.198,35	626,74	55.963	20.720.803,94	370,26	8.429	4.382.296,52	519,91	1.207.944	1.062.952.304,52	871,69
Almería	6.228	5.414.803,42	869,43	39.490	38.223.047,84	967,92	17.778	10.538.229,84	592,77	3.469	1.177.025,40	339,30	271	147.259,51	543,39	67.236	55.500.366,01	825,46
Cádiz	31.070	30.188.259,32	971,62	83.275	97.980.640,94	1.176,59	43.609	30.117.511,55	690,63	8.478	3.327.561,36	392,49	1.909	1.018.819,75	533,69	168.341	162.632.792,92	966,09
Córdoba	12.336	9.823.523,92	796,33	81.504	74.273.892,06	911,29	35.470	20.357.150,34	573,93	5.839	2.151.238,43	368,43	949	481.086,22	506,94	136.098	107.086.890,97	786,84
Granada	17.166	14.516.257,42	845,64	85.052	80.249.593,51	943,54	35.575	20.477.980,83	575,63	6.290	2.239.217,75	356,00	980	499.067,63	509,25	145.063	117.982.117,14	813,32
Huelva	8.716	7.053.731,91	809,29	41.864	44.724.749,56	1.068,33	18.642	12.004.095,97	643,93	3.435	1.256.898,19	365,91	467	254.345,83	544,64	73.124	65.293.821,46	892,92
Jaén	16.800	13.305.218,14	791,98	60.070	55.089.271,13	917,08	30.308	18.487.929,41	610,00	4.832	1.701.429,75	352,12	599	282.103,76	470,96	112.609	88.865.952,19	789,15
Málaga	25.862	24.017.771,17	928,69	117.551	123.965.801,72	1.054,57	51.792	32.481.295,44	627,15	10.010	3.702.001,87	369,83	1.186	610.861,33	515,06	206.401	184.777.731,53	895,24
Sevilla	45.502	38.244.294,68	840,50	163.467	177.995.148,97	1.088,88	74.425	48.319.004,97	649,23	13.610	5.165.431,19	379,53	2.068	1.088.752,49	526,48	299.072	270.812.632,30	905,51
Aragón	17.241	17.957.571,31	1.041,56	126.703	165.232.472,28	1.304,09	51.768	37.696.646,84	728,18	6.684	2.776.804,64	415,44	658	395.267,21	600,71	203.054	224.058.762,28	1.103,44
Huesca	3.993	3.726.109,80	933,16	19.204	23.170.539,80	1.206,55	8.087	5.671.097,33	701,26	1.090	435.577,25	399,61	76	41.941,30	551,86	32.450	33.045.265,48	1.018,34
Teruel	1.951	1.764.886,71	904,61	10.152	11.374.561,69	1.120,43	4.024	2.695.038,11	669,74	518	198.161,32	382,55	48	26.819,42	558,74	16.693	16.059.467,25	962,05
Zaragoza	11.297	12.466.574,80	1.103,53	97.347	130.687.370,79	1.342,49	39.657	29.330.511,40	739,60	5.076	2.143.066,07	422,20	534	326.506,49	611,44	153.911	174.954.029,55	1.136,72
Asturias	18.973	20.509.843,91	1.081,00	98.049	141.003.114,28	1.438,09	45.139	33.964.936,64	752,45	4.993	2.207.698,07	442,16	798	555.845,12	696,55	167.952	198.241.438,02	1.180,35
Illes Balears	13.467	11.740.738,55	871,82	80.957	91.836.444,12	1.134,39	31.093	19.921.744,80	640,71	4.631	1.622.641,18	350,39	98	50.523,91	515,55	130.246	125.172.092,56	961,04
Canarias	31.735	27.753.114,57	874,53	131.579	144.515.511,54	1.098,32	58.474	37.796.957,43	646,39	13.105	4.622.548,95	352,73	1.585	845.825,49	533,64	236.478	215.533.957,98	911,43
Palmas (Las)	18.052	16.185.963,34	896,63	69.257	76.515.643,41	1.104,81	30.669	19.803.904,86	645,73	7.327	2.608.811,64	356,05	1.028	534.773,59	520,21	126.333	115.649.096,84	915,43
S.C. Tenerife	13.683	11.567.151,23	845,37	62.322	67.999.868,13	1.091,11	27.805	17.993.052,57	647,12	5.778	2.013.737,31	348,52	557	311.051,90	558,44	110.145	99.884.861,14	906,85
Cantabria	9.229	9.607.329,70	1.040,99	54.424	75.337.361,94	1.384,27	24.497	18.284.563,07	746,40	3.066	1.354.538,77	441,79	849	545.950,10	643,05	92.065	105.129.743,58	1.141,91
Castilla y León	29.829	28.308.786,24	949,04	225.772	283.849.235,58	1.257,24	92.001	64.279.537,15	698,68	11.782	4.957.490,08	420,77	2.201	1.255.096,93	570,24	361.585	382.650.145,98	1.058,26
Ávila	1.905	1.615.475,30	848,02	14.466	15.215.174,45	1.051,79	6.548	4.244.703,97	648,24	875	367.585,68	420,10	141	75.193,76	533,29	23.935	21.518.133,16	899,02
Burgos	3.273	3.565.005,65	1.089,22	37.178	52.205.156,78	1.404,19	13.888	10.243.978,60	737,61	1.817	792.216,90	436,00	236	152.586,03	646,55	56.392	66.958.943,96	1.187,38
León	7.533	6.997.161,72	928,87	40.137	47.323.763,94	1.179,06	16.511	10.935.881,70	662,34	1.983	802.712,46	404,80	402	236.470,80	588,24	66.566	66.295.990,62	995,94
Palencia	2.608	2.427.507,70	930,79	15.030	19.182.121,64	1.276,26	6.374	4.492.636,35	704,84	829	364.088,93	439,19	188	113.871,65	605,70	25.029	26.580.226,27	1.061,98
Salamanca	3.542	3.291.623,32	929,31	31.717	36.394.312,07	1.147,47	13.223	8.856.956,67	669,81	1.766	748.660,70	423,93	424	217.683,45	513,40	50.672	49.509.236,21	977,05
Segovia	1.373	1.253.653,15	913,08	11.780	14.363.407,12	1.219,30	5.083	3.503.468,04	689,25	678	268.025,92	395,32	76	42.536,08	559,69	18.990	19.431.090,31	1.023,23
Soria	832	763.207,58	917,32	8.682	10.237.413,18	1.179,15	3.174	2.160.021,91	680,54	406	173.725,33	427,89	61	34.704,15	568,92	13.155	13.369.072,15	1.016,27
Valladolid	7.085	6.927.502,21	977,77	51.140	72.213.064,99	1.412,07	20.390	15.419.445,59	756,23	2.602	1.117.349,38	429,42	504	292.406,58	580,17	81.721	95.969.768,75	1.174,36
Zamora	1.678	1.467.649,61	874,64	15.642	16.714.821,41	1.068,59	6.810	4.422.444,32	649,40	826	323.124,78	391,19	169	89.644,43	530,44	25.125	23.017.684,55	916,13
Castilla - La Mancha	29.633	26.564.929,46	896,46	147.156	163.020.755,31	1.107,81	68.054	45.784.826,67	672,77	10.777	4.156.612,03	385,69	1.744	872.425,17	500,24	257.364	240.399.548,64	934,08
Albacete	4.920	4.353.187,78	884,79	29.206	30.530.663,77	1.045,36	13.886	9.058.588,69	652,35	2.223	851.544,13	383,06	513	232.870,73	453,94	50.748	45.026.855,10	887,26
Ciudad Real	9.920	8.868.385,40	893,99	37.114	41.356.194,82	1.114,30	19.686	13.493.687,64	685,45	3.089	1.212.120,61	392,40	553	291.552,84	527,22	70.362	65.221.941,31	926,95
Cuenca	3.429	2.953.291,26	861,27	14.697	15.230.348,45	1.036,29	6.754	4.441.271,04	657,58	1.067	413.262,88	387,31	191	96.343,84	504,42	26.138	23.134.517,47	885,09
Guadalajara	4.247	4.155.584,79	978,48	17.152	22.356.264,91	1.303,42	6.675	4.878.910,18	730,92	1.138	477.983,46	420,02	82	46.629,76	568,66	29.294	31.915.373,10	1.089,48
Toledo	7.117	6.234.480,23	876,00	48.987	53.547.283,36	1.093,09	21.053	13.912.369,12	660,83	3.260	1.201.700,95	368,62	405	205.028,00	506,24	80.822	75.100.861,66	929,21

Pensiones en vigor, por clases, Comunidades Autónomas y provincias. Régimen General

Cuadro 6.4 (Continuación)
Datos a 31 de diciembre 2017

Comunidades Autónomas	Incapacidad Permanente			Jubilación			Viudedad			Orfandad			Favor de Familiares			Total Pensiones		
	Número	Importe	P. media	Número	Importe	P. media	Número	Importe	P. media	Número	Importe	P. media	Número	Importe	P. media	Número	Importe	P. media
Cataluña	128.075	136.474.566,17	1.065,58	793.312	991.828.204,52	1.250,24	302.960	214.016.907,51	706,42	37.815	14.997.243,03	396,60	1.193	681.096,13	570,91	1.263.355	1.357.998.017,36	1.074,91
Barcelona	99.196	108.874.109,75	1.097,57	621.130	794.235.893,23	1.278,70	236.049	170.235.216,70	721,19	28.405	11.644.733,44	409,95	965	558.004,44	578,24	985.745	1.085.547.967,56	1.101,25
Girona	9.437	8.766.128,59	928,91	69.509	76.547.966,77	1.101,27	25.473	16.277.977,12	639,03	3.258	1.129.599,16	346,72	44	21.842,74	496,43	107.721	102.743.514,38	953,79
Lleida	7.413	6.988.056,75	942,68	33.084	37.446.657,65	1.131,87	13.788	8.871.938,97	643,45	2.144	776.947,28	362,38	48	24.181,98	503,79	56.477	54.107.782,63	958,05
Tarragona	12.029	11.846.271,08	984,81	69.589	83.597.686,87	1.201,31	27.650	18.631.774,72	673,84	4.008	1.445.963,15	360,77	136	77.066,97	566,67	113.412	115.598.762,79	1.019,28
C. Valenciana	73.682	66.843.250,58	907,19	435.682	475.586.376,43	1.091,59	188.127	120.621.937,67	641,17	28.958	10.795.441,17	372,80	2.073	1.095.072,48	528,25	728.522	674.942.078,33	926,45
Alicante	16.796	14.187.225,64	844,68	140.998	143.573.443,52	1.018,70	60.382	37.581.476,58	622,40	9.378	3.263.822,58	348,03	901	473.499,85	525,53	228.395	199.079.468,17	871,65
Castellón	9.716	8.996.223,40	925,92	55.478	57.961.928,96	1.044,77	21.661	13.583.385,36	627,09	3.242	1.226.470,05	378,31	169	82.535,19	488,37	90.266	81.850.542,96	906,77
Valencia	47.170	43.659.801,54	925,58	239.266	274.051.003,95	1.145,38	106.084	69.457.075,73	654,74	16.338	6.305.148,54	385,92	1.003	539.037,44	537,43	409.961	394.012.067,20	961,33
Extremadura	19.085	15.189.293,22	795,88	90.146	87.182.603,96	967,13	44.959	28.516.309,24	634,27	7.556	2.832.472,09	374,86	1.505	738.891,82	490,96	163.251	134.459.570,33	823,64
Badajoz	11.628	9.201.197,56	791,30	50.862	50.002.001,97	983,09	27.181	17.514.091,45	644,35	4.991	1.857.913,93	372,25	1.039	509.751,34	490,62	95.701	79.084.956,25	826,38
Cáceres	7.457	5.988.095,66	808,02	39.284	37.180.601,99	946,46	17.778	11.002.217,79	618,87	2.565	974.558,16	379,94	466	229.140,48	491,72	67.550	55.374.614,08	819,76
Galicia	43.719	37.917.436,70	867,30	248.350	269.042.450,77	1.083,32	102.341	63.441.620,03	619,90	12.908	4.757.224,73	368,55	2.161	1.164.790,65	539,01	409.479	376.323.522,88	919,03
Coruña (A)	16.313	14.319.616,25	877,80	99.898	114.875.734,62	1.149,93	41.550	27.072.170,14	651,56	5.314	2.019.760,16	380,08	881	484.513,23	549,96	163.956	158.771.794,40	968,38
Lugo	5.887	5.288.266,12	898,30	28.676	29.872.385,03	1.041,72	12.251	7.314.250,61	597,03	1.327	480.854,88	362,36	236	118.603,47	502,56	48.377	43.074.360,11	890,39
Ourense	6.963	5.906.635,10	848,29	37.103	32.027.180,95	863,20	14.839	7.955.680,60	536,13	1.364	477.509,34	350,08	294	143.095,07	486,72	60.563	46.510.101,06	767,96
Pontevedra	14.556	12.402.919,23	852,08	82.673	92.267.150,17	1.116,05	33.701	21.099.518,68	626,08	4.903	1.779.100,35	362,86	750	418.578,88	558,11	136.583	127.967.267,31	936,92
Madrid	64.862	68.533.493,25	1.056,60	594.963	842.555.982,88	1.416,15	221.295	171.154.678,89	773,42	28.901	12.442.295,07	430,51	2.577	1.529.872,87	593,66	912.598	1.096.216.322,96	1.201,20
Murcia	22.734	19.430.673,32	854,70	100.317	104.213.536,81	1.038,84	45.459	28.192.036,74	620,16	8.559	3.089.283,01	360,94	944	495.826,50	525,24	178.013	155.421.356,38	873,09
Navarra	8.068	9.290.780,85	1.151,56	62.269	88.420.657,40	1.419,98	21.512	16.351.587,30	760,11	3.000	1.262.782,25	420,93	273	170.830,56	625,75	95.122	115.496.638,36	1.214,19
País Vasco	30.920	39.308.798,84	1.271,31	249.790	385.871.969,37	1.544,79	104.451	86.204.556,59	825,31	11.417	5.513.484,68	482,92	1.856	1.261.269,03	679,56	398.434	518.160.098,51	1.300,49
Araba/Álava	4.583	5.642.282,10	1.231,13	36.402	57.203.799,80	1.571,45	12.956	10.671.171,36	823,65	1.487	674.842,41	453,83	143	88.922,48	621,84	55.571	74.281.018,15	1.336,69
Gipuzkoa	9.322	12.236.204,49	1.312,62	82.559	124.456.658,36	1.507,49	32.238	26.487.060,03	821,61	3.391	1.615.759,91	476,48	500	316.830,48	633,66	128.010	165.112.513,27	1.289,84
Bizkaia	17.015	21.430.312,25	1.259,50	130.829	204.211.531,21	1.560,90	59.257	49.046.325,20	827,69	6.539	3.222.882,36	492,87	1.213	855.516,07	705,29	214.853	278.766.567,09	1.297,48
Rioja (La)	3.396	3.323.044,29	978,52	29.162	35.133.935,86	1.204,78	10.743	7.401.362,18	688,95	1.339	507.660,59	379,13	131	69.208,31	528,31	44.771	46.435.211,23	1.037,17
Ceuta	668	733.291,92	1.097,74	2.887	3.757.357,79	1.301,47	1.967	1.462.225,72	743,38	572	185.024,45	323,47	36	21.035,83	584,33	6.130	6.158.935,71	1.004,72
Melilla	858	867.555,48	1.011,14	2.332	3.042.790,47	1.304,80	1.482	1.063.351,90	717,51	602	178.771,22	296,96	16	7.345,40	459,09	5.290	5.159.814,47	975,39
Total	709.854	682.918.358,34	962,05	4.146.123	5.043.932.927,04	1.216,54	1.723.921	1.188.988.984,72	689,67	252.628	98.980.819,95	391,80	29.127	16.138.470,03	554,07	6.861.653	7.030.909.560,08	1.024,67

Pensiones en vigor, por clases, Comunidades Autónomas y provincias. R.E. Trabajadores Autónomos

Cuadro 6.5
Datos a 31 de diciembre 2017

Comunidades Autónomas	Incapacidad Permanente			Jubilación			Viudedad			Orfandad			Favor de Familiares			Total Pensiones		
	Número	Importe	P. media	Número	Importe	P. media	Número	Importe	P. media	Número	Importe	P. media	Número	Importe	P. media	Número	Importe	P. media
Andalucía	21.485	14.499.638,14	674,87	146.368	102.428.769,68	699,80	59.419	29.513.899,55	496,71	9.614	2.765.349,81	287,64	1.004	417.811,39	416,15	237.890	149.625.468,57	628,97
Almería	1.610	1.085.652,59	674,32	18.888	12.352.986,00	654,01	8.138	3.764.147,55	462,54	1.213	367.626,45	303,07	137	57.048,50	416,41	29.986	17.627.461,09	587,86
Cádiz	3.345	2.200.688,64	657,90	16.320	11.674.554,83	715,35	6.900	3.656.822,57	529,97	1.144	329.335,76	287,88	170	67.113,08	394,78	27.879	17.928.514,88	643,08
Córdoba	1.651	1.094.136,85	662,71	17.117	12.016.551,61	702,02	6.566	3.207.740,15	488,54	1.033	290.540,99	281,26	110	47.831,61	434,83	26.477	16.656.801,21	629,10
Granada	2.708	1.917.523,06	708,10	19.680	13.843.604,39	703,44	8.253	3.908.460,96	473,58	1.340	396.416,36	295,83	168	67.649,76	402,68	32.149	20.133.654,53	626,26
Huelva	806	543.205,49	673,95	7.900	5.539.514,17	701,20	3.219	1.625.128,71	504,66	509	157.427,29	309,29	62	25.998,04	419,32	12.496	7.891.273,70	631,50
Jaén	2.560	1.665.504,30	650,59	12.977	8.942.992,67	689,14	5.422	2.731.525,54	503,79	821	240.666,12	293,16	77	34.278,50	445,18	21.857	13.614.987,13	622,91
Málaga	3.443	2.422.137,95	703,50	25.631	17.975.270,42	701,31	9.367	4.710.456,80	502,88	1.778	477.872,62	268,77	117	50.320,33	430,09	40.336	25.636.058,12	635,56
Sevilla	5.362	3.570.789,26	665,94	27.855	20.083.295,59	720,99	11.554	5.909.617,27	511,48	1.776	505.444,22	284,60	163	67.571,57	414,55	46.710	30.136.717,91	645,19
Aragón	3.576	2.667.417,03	745,92	49.609	37.351.962,21	752,93	19.718	10.186.103,53	516,59	2.129	699.035,75	328,34	227	101.912,70	448,95	75.259	51.006.431,22	677,75
Huesca	1.085	754.536,19	695,43	10.914	7.955.591,25	728,93	4.765	2.532.197,02	531,42	456	152.500,69	334,43	29	13.191,25	454,87	17.249	11.408.016,40	661,37
Teruel	672	463.872,12	690,29	10.098	6.826.366,10	676,01	3.646	1.633.325,26	447,98	361	119.890,47	332,11	39	18.050,55	462,83	14.816	9.061.504,52	611,60
Zaragoza	1.819	1.449.008,72	796,60	28.597	22.570.004,86	789,24	11.307	6.020.581,23	532,46	1.312	426.644,59	325,19	159	70.670,90	444,47	43.194	30.536.910,30	706,97
Asturias	5.040	3.793.874,41	752,75	48.360	33.277.239,48	688,11	16.302	6.859.801,22	420,80	2.071	682.951,14	329,77	365	160.768,46	440,46	72.138	44.774.634,71	620,88
Illes Balears	2.000	1.277.390,08	638,70	32.408	21.854.299,94	674,35	10.985	4.779.281,07	435,07	1.267	338.398,67	267,09	26	10.318,92	396,88	46.686	28.259.688,68	605,31
Canarias	3.378	2.138.064,11	632,94	32.937	21.773.511,17	661,07	14.694	7.462.264,00	507,84	2.481	790.738,53	318,72	324	137.526,79	424,47	53.814	32.302.104,60	600,25
Palmas (Las)	1.791	1.173.516,70	655,23	15.130	10.290.928,13	680,17	6.667	3.355.127,87	503,24	1.281	397.955,65	310,66	169	68.654,23	406,24	25.038	15.266.182,58	610,52
S.C. Tenerife	1.587	964.547,41	607,78	17.807	11.482.583,04	644,84	8.027	4.107.136,13	511,67	1.200	392.782,88	327,32	155	68.872,56	444,34	28.776	17.015.922,02	591,32
Cantabria	2.257	1.547.265,46	685,54	22.507	15.516.844,73	689,42	8.209	3.602.416,89	438,84	1.117	369.929,67	331,18	343	148.511,36	432,98	34.433	21.184.968,11	615,25
Castilla y León	8.597	5.913.863,64	687,90	126.978	87.845.540,76	691,82	49.860	24.360.284,39	488,57	6.260	2.307.164,29	368,56	1.310	561.135,05	428,35	193.005	120.967.988,13	626,86
Ávila	670	426.978,46	637,28	6.559	5.995.362,10	700,47	3.556	1.934.068,05	543,89	432	170.108,27	393,77	90	37.592,13	417,69	13.307	8.564.109,01	643,58
Burgos	724	535.434,72	739,55	17.911	12.506.505,94	698,26	6.710	3.076.516,08	458,50	997	351.480,65	352,54	97	42.371,29	436,82	26.439	16.512.308,68	624,54
León	2.654	1.881.188,47	708,81	33.979	22.185.660,73	652,92	11.568	4.600.690,77	397,71	1.478	529.580,44	358,31	385	163.896,31	425,70	50.064	29.361.016,72	586,47
Palencia	738	491.340,48	665,77	7.992	5.686.213,71	711,49	3.270	1.693.011,24	517,74	401	144.750,80	360,97	100	44.333,35	443,33	12.501	8.059.649,58	644,72
Salamanca	1.004	662.271,29	659,63	15.482	10.926.118,34	705,73	6.654	3.564.331,84	535,67	764	301.528,73	394,67	202	84.890,67	420,25	24.106	15.539.140,87	644,62
Segovia	436	289.278,76	663,48	7.798	5.561.270,01	713,17	3.552	1.909.961,79	537,71	403	148.160,21	367,64	59	25.756,66	436,55	12.248	7.934.427,43	647,81
Soria	219	155.058,28	708,03	5.675	4.047.160,72	713,16	2.181	1.080.541,37	495,43	224	89.647,96	400,21	37	17.272,94	466,84	8.336	5.389.681,27	646,55
Valladolid	1.531	1.073.507,92	701,18	15.630	11.577.478,56	740,72	6.266	3.361.103,02	536,40	776	261.249,25	336,66	136	59.355,84	436,44	24.339	16.332.694,59	671,05
Zamora	621	398.805,26	642,20	13.952	9.359.770,65	670,86	6.103	3.140.060,23	514,51	785	310.657,98	395,74	204	85.665,86	419,93	21.665	13.294.959,98	613,66
Castilla - La Mancha	7.752	4.939.938,22	637,25	56.793	40.836.680,21	719,04	24.290	13.560.095,65	558,26	3.391	1.175.460,47	346,64	618	267.818,46	433,36	92.844	60.779.993,01	654,65
Albacete	1.346	871.073,74	647,16	10.718	7.757.799,06	723,81	4.446	2.442.552,69	549,38	635	214.191,51	337,31	114	50.207,42	440,42	17.259	11.335.624,42	656,81
Ciudad Real	2.688	1.724.820,86	641,67	12.529	9.087.238,90	725,30	5.952	3.405.152,57	572,10	867	318.969,06	367,90	209	90.421,92	432,64	22.245	14.626.603,31	657,52
Cuenca	1.397	824.913,87	590,49	9.931	6.965.090,44	701,35	4.346	2.420.105,37	556,86	576	204.463,13	354,97	127	54.099,62	425,98	16.377	10.468.672,43	639,23
Guadalajara	653	470.757,52	720,92	5.591	4.060.674,97	726,29	2.316	1.258.016,67	543,19	351	122.532,74	349,10	42	18.999,26	452,36	8.953	5.930.981,16	662,46
Toledo	1.668	1.048.372,23	628,52	18.024	12.965.876,84	719,37	7.230	4.034.268,35	557,99	962	315.304,03	327,76	126	54.090,24	429,29	28.010	18.417.911,69	657,55

Pensiones en vigor, por clases, Comunidades Autónomas y provincias. R.E. Trabajadores Autónomos

Cuadro 6.5 (Continuación)
Datos a 31 de diciembre 2017

Comunidades Autónomas	Incapacidad Permanente			Jubilación			Viudedad			Orfandad			Favor de Familiares			Total Pensiones		
	Número	Importe	P. media	Número	Importe	P. media	Número	Importe	P. media	Número	Importe	P. media	Número	Importe	P. media	Número	Importe	P. media
Cataluña	18.007	13.878.237,04	770,71	213.360	159.243.655,48	746,36	74.656	33.979.972,04	455,15	8.154	2.311.480,82	283,48	168	74.136,25	441,29	314.345	209.487.481,63	666,43
Barcelona	12.567	10.054.902,38	800,10	135.037	105.088.156,58	778,22	46.094	21.558.458,94	467,71	5.618	1.592.571,09	283,48	105	46.138,82	439,42	199.421	138.340.227,81	693,71
Girona	1.616	1.123.193,17	695,05	26.312	18.507.785,56	703,40	9.145	3.811.885,02	416,83	840	228.971,21	272,58	8	3.476,50	434,56	37.921	23.675.311,46	624,33
Lleida	1.841	1.272.765,81	691,34	24.305	16.596.307,38	682,84	10.010	4.509.300,58	450,48	804	242.853,11	302,06	23	10.104,33	439,32	36.983	22.631.331,21	611,94
Tarragona	1.983	1.427.375,68	719,81	27.706	19.051.405,96	687,63	9.407	4.100.327,50	435,88	892	247.085,41	277,00	32	14.416,60	450,52	40.020	24.840.611,15	620,70
C. Valenciana	12.342	8.701.515,85	705,03	113.002	82.612.391,88	731,07	42.300	20.777.738,58	491,20	6.215	1.765.970,39	284,15	312	137.416,30	440,44	174.171	113.995.033,00	654,50
Alicante	3.010	2.005.480,05	666,27	38.947	27.217.990,71	698,85	14.510	7.069.301,01	487,20	2.187	599.594,49	274,16	154	67.748,96	439,93	58.808	36.960.115,22	628,49
Castellón	1.568	1.151.859,20	734,60	19.339	13.640.688,39	705,35	6.662	2.904.038,06	435,91	854	251.537,01	294,54	53	23.277,60	439,20	28.476	17.971.400,26	631,11
Valencia	7.764	5.544.176,60	714,09	54.716	41.753.712,78	763,10	21.128	10.804.399,51	511,38	3.174	914.838,89	288,23	105	46.389,74	441,81	86.887	59.063.517,52	679,77
Extremadura	4.261	2.645.058,49	620,76	31.354	21.212.260,80	676,54	14.130	7.465.928,28	528,37	2.029	732.629,42	361,08	380	161.762,16	425,69	52.154	32.217.639,15	617,74
Badajoz	2.508	1.535.960,69	612,42	17.543	12.122.638,00	691,02	7.989	4.430.887,57	554,62	1.170	410.980,80	351,27	266	111.859,02	420,52	29.476	18.612.326,08	631,44
Cáceres	1.753	1.109.097,80	632,69	13.811	9.089.622,80	658,14	6.141	3.035.040,71	494,23	859	321.648,62	374,45	114	49.903,14	437,75	22.678	13.605.313,07	599,93
Galicia	13.832	9.025.591,53	652,52	177.595	108.452.197,99	610,67	58.098	23.638.607,24	406,87	8.003	3.033.660,49	379,07	3.704	1.621.605,34	437,80	261.232	145.771.662,59	558,02
Coruña (A)	4.955	3.243.208,14	654,53	62.105	38.779.999,97	624,43	20.303	8.957.319,96	441,18	3.060	1.185.225,86	387,33	1.266	551.211,82	435,40	91.689	52.716.965,75	574,95
Lugo	3.196	2.008.401,04	628,41	41.871	24.657.415,89	588,89	14.575	5.130.158,16	351,98	1.599	606.236,05	379,13	602	257.728,81	428,12	61.843	32.659.939,95	528,11
Ourense	2.321	1.551.035,91	668,26	29.593	17.371.034,29	587,00	9.582	3.745.093,47	390,85	1.322	518.633,21	392,31	903	403.181,26	446,49	43.721	23.588.978,14	539,53
Pontevedra	3.360	2.222.946,44	661,59	44.026	27.643.747,84	627,90	13.638	5.806.035,65	425,72	2.022	723.565,37	357,85	933	409.483,45	438,89	63.979	36.805.778,75	575,28
Madrid	7.427	5.356.117,64	721,17	102.143	80.537.819,61	788,48	35.369	18.187.443,02	514,22	5.186	1.550.840,83	299,04	204	91.819,42	450,10	150.329	105.724.040,52	703,28
Murcia	4.302	2.959.350,12	687,90	31.003	22.303.174,00	719,39	12.658	6.282.208,96	496,30	1.999	593.236,79	296,77	164	69.121,44	421,47	50.126	32.207.091,31	642,52
Navarra	1.594	1.318.179,58	826,96	20.215	16.257.413,78	804,23	6.940	3.681.047,09	530,41	986	328.776,48	333,44	123	55.984,97	455,16	29.858	21.641.401,90	724,81
País Vasco	6.390	5.337.099,93	835,23	62.970	53.711.490,40	852,97	20.797	10.879.697,63	523,14	2.946	928.799,79	315,27	272	123.322,14	453,39	93.375	70.980.409,89	760,17
Araba/Álava	804	655.999,77	815,92	9.523	7.577.227,21	795,68	3.059	1.429.903,11	467,44	363	109.836,31	302,58	30	12.945,85	431,53	13.779	9.785.912,25	710,20
Gipuzkoa	2.288	1.985.576,35	867,82	26.336	23.388.436,05	888,08	7.935	4.256.969,24	536,48	1.111	356.003,19	320,43	60	28.337,78	472,30	37.730	30.015.322,61	795,53
Bizkaia	3.298	2.695.523,81	817,32	27.111	22.745.827,14	838,99	9.803	5.192.825,28	529,72	1.472	462.960,29	314,51	182	82.038,51	450,76	41.866	31.179.175,03	744,74
Rioja (La)	707	522.449,47	738,97	12.270	9.133.243,30	744,36	4.729	2.454.619,96	519,06	465	164.940,40	354,71	40	17.638,16	440,95	18.211	12.292.891,29	675,03
Ceuta	99	68.296,28	689,86	744	559.650,39	752,22	412	223.068,54	541,43	77	23.220,62	301,57	1	446,87	446,87	1.333	874.682,70	656,18
Melilla	125	88.088,46	704,71	825	596.381,40	722,89	581	313.926,63	540,32	157	37.621,87	239,63	7	2.545,14	363,59	1.695	1.038.563,50	612,72
Total	123.171	86.677.435,48	703,72	1.281.441	915.504.527,21	714,43	474.147	228.208.404,27	481,30	64.547	20.600.206,23	319,15	9.592	4.161.601,32	433,86	1.952.898	1.255.152.174,51	642,71

Pensiones en vigor, por clases, Comunidades Autónomas y provincias. R.E. Trabajadores del Mar

Cuadro 6.6
Datos a 31 de diciembre 2017

Comunidades Autónomas	Incapacidad Permanente			Jubilación			Viudedad			Orfandad			Favor de Familiares			Total Pensiones		
	Número	Importe	P. media	Número	Importe	P. media	Número	Importe	P. media	Número	Importe	P. media	Número	Importe	P. media	Número	Importe	P. media
Andalucía	1.399	1.283.236,95	917,25	10.253	12.040.959,29	1.174,38	7.547	4.975.945,68	659,33	1.103	496.023,79	449,70	313	152.325,62	486,66	20.615	18.948.491,33	919,16
Almería	105	79.836,27	760,35	1.190	1.100.141,79	924,49	786	473.634,87	602,59	123	52.776,66	429,08	14	5.501,50	392,96	2.218	1.711.891,09	771,82
Cádiz	745	722.177,24	969,37	4.284	5.429.450,02	1.267,38	3.111	2.153.696,89	692,28	490	212.682,47	434,05	154	70.186,52	455,76	8.784	8.588.192,94	977,71
Córdoba	1	825,76	825,76	17	20.613,23	1.212,54	9	7.505,24	833,92							27	28.944,23	1.072,01
Granada	45	39.370,60	874,90	347	346.157,07	997,57	187	109.303,86	584,51	29	12.589,42	434,12	3	1.951,64	650,55	611	509.372,59	833,67
Huelva	337	287.622,15	853,48	2.782	3.300.142,72	1.186,25	1.903	1.220.225,82	641,21	227	102.163,76	450,06	72	37.189,37	516,52	5.321	4.947.343,82	929,78
Jaén				11	18.675,28	1.697,75	6	4.557,48	759,58	2	522,08	261,04				19	23.754,84	1.250,25
Málaga	132	113.342,95	858,66	1.285	1.355.543,22	1.054,90	1.197	734.502,65	613,62	168	79.655,01	474,14	57	27.797,20	487,67	2.839	2.310.841,03	813,96
Sevilla	34	40.061,98	1.178,29	337	470.235,96	1.395,36	348	272.519,07	783,10	64	35.634,39	556,79	13	9.699,39	746,11	796	828.150,79	1.040,39
Aragón	1	613,38	613,38	43	70.237,50	1.633,43	30	21.409,41	713,65	3	1.081,16	360,39				77	93.341,45	1.212,23
Huesca				9	13.359,34	1.484,37	1	637,70	637,70	1	194,80	194,80				11	14.191,84	1.290,17
Teruel				3	5.916,04	1.972,31	3	2.307,06	769,02							6	8.224,00	1.370,67
Zaragoza	1	613,38	613,38	31	50.961,22	1.643,91	26	18.464,65	710,18	2	886,36	443,18				60	70.925,61	1.182,09
Asturias	284	285.417,59	1.004,99	2.102	2.846.854,73	1.354,36	1.605	1.045.252,70	651,25	145	68.279,36	470,89	51	31.675,31	621,08	4.187	4.277.479,69	1.021,61
Illes Balears	116	119.561,54	1.030,70	1.428	1.869.700,76	1.309,31	1.083	699.185,37	645,60	73	29.349,41	402,05	4	3.492,39	873,10	2.704	2.721.289,47	1.006,39
Canarias	368	366.830,86	996,82	4.461	6.068.990,87	1.360,46	3.755	2.707.503,29	721,04	645	332.284,80	515,17	177	115.652,36	653,40	9.406	9.591.262,18	1.019,70
Palmas (Las)	238	247.198,27	1.038,65	2.532	3.295.313,52	1.301,47	2.241	1.571.304,15	701,16	443	219.482,63	495,45	111	74.434,90	670,58	5.565	5.407.733,47	971,74
S.C. Tenerife	130	119.632,59	920,25	1.929	2.773.677,35	1.437,88	1.514	1.136.199,14	750,46	202	112.802,17	558,43	66	41.217,46	624,51	3.841	4.183.528,71	1.089,18
Cantabria	254	197.067,05	775,85	2.069	2.478.268,60	1.197,81	1.256	761.704,75	606,45	157	62.586,78	398,64	25	15.875,90	635,04	3.761	3.515.503,08	934,73
Castilla y León	15	13.215,00	881,00	205	293.976,13	1.434,03	73	52.082,16	713,45	5	2.294,82	458,96	1	470,90	470,90	299	362.039,01	1.210,83
Ávila				7	8.348,12	1.192,59	6	5.140,37	856,73							13	13.488,49	1.037,58
Burgos	1	697,13	697,13	45	64.345,23	1.429,89	12	8.658,77	721,56	1	677,70	677,70				59	74.378,83	1.260,86
León	5	4.287,47	857,49	38	58.275,54	1.533,57	15	9.588,83	639,24	2	847,49	423,75	1	470,90	470,90	61	73.470,03	1.204,43
Palencia	3	2.836,73	945,58	26	32.136,20	1.236,01	8	4.505,36	563,17	1	574,83	574,83				38	40.053,12	1.054,03
Salamanca	2	1.034,30	517,15	29	45.387,60	1.565,09	14	9.802,26	700,16	1	194,80	194,80				46	56.418,96	1.226,50
Segovia				8	10.844,65	1.355,58	3	2.660,02	886,67							11	13.504,67	1.227,70
Soria				5	5.653,51	1.130,70	4	2.550,74	637,69							9	8.204,25	911,58
Valladolid	2	1.307,83	653,92	25	35.994,63	1.439,79	7	5.698,91	814,13							34	43.001,37	1.264,75
Zamora	2	3.051,54	1.525,77	22	32.990,65	1.499,58	4	3.477,10	869,28							28	39.519,29	1.411,40
Castilla - La Mancha	8	7.096,68	887,09	42	67.083,67	1.597,23	23	14.884,93	647,17	2	879,58	439,79				75	89.944,96	1.199,26
Albacete	3	2.084,58	694,86	5	8.086,03	1.617,21	4	2.481,02	620,26							12	12.651,63	1.054,30
Ciudad Real	1	737,60	737,60	3	5.425,37	1.808,46	8	5.983,47	747,93							12	12.146,44	1.012,20
Cuenca	1	810,14	810,14	4	7.223,09	1.805,77	4	2.416,48	604,12							9	10.449,71	1.161,08
Guadalajara	2	2.501,28	1.250,64	11	19.521,29	1.774,66	3	1.428,83	476,21	1	684,78	684,78				17	24.135,98	1.419,76
Toledo	1	963,08	963,08	19	26.827,89	1.411,99	4	2.575,33	643,83	1	194,80	194,80				25	30.561,10	1.222,44

Pensiones en vigor, por clases, Comunidades Autónomas y provincias. R.E. Trabajadores del Mar

Cuadro 6.6 (Continuación)
Datos a 31 de diciembre 2017

Comunidades Autónomas	Incapacidad Permanente			Jubilación			Viudedad			Orfandad			Favor de Familiares			Total Pensiones		
	Número	Importe	P. media	Número	Importe	P. media	Número	Importe	P. media	Número	Importe	P. media	Número	Importe	P. media	Número	Importe	P. media
Cataluña	450	444.155,57	987,01	4.280	5.861.794,73	1.369,58	2.766	1.854.024,49	670,29	269	126.922,73	471,83	12	6.564,48	547,04	7.777	8.293.462,00	1.066,41
Barcelona	216	227.655,85	1.053,96	1.878	2.998.996,84	1.596,91	1.583	1.135.730,21	717,45	163	76.190,63	467,43	9	4.575,28	508,36	3.849	4.443.148,81	1.154,36
Girona	90	70.795,92	786,62	889	893.593,55	1.005,17	375	193.194,53	515,19	30	12.089,10	402,97	1	470,90	470,90	1.385	1.170.144,00	844,87
Lleida				15	18.008,67	1.200,58	13	7.907,30	608,25							28	25.915,97	925,57
Tarragona	144	145.703,80	1.011,83	1.498	1.951.195,67	1.302,53	795	517.192,45	650,56	76	38.643,00	508,46	2	1.518,30	759,15	2.515	2.654.253,22	1.055,37
C. Valenciana	382	382.177,03	1.000,46	3.664	4.604.027,21	1.256,56	2.897	1.911.332,32	659,76	349	166.125,48	476,00	53	28.397,15	535,80	7.345	7.092.059,19	965,56
Alicante	136	115.239,79	847,35	1.679	1.817.920,01	1.082,74	1.345	854.674,36	635,45	137	60.786,34	443,70	22	13.763,17	625,60	3.319	2.862.383,67	862,42
Castellón	137	122.592,25	894,83	988	1.040.182,24	1.052,82	644	369.829,08	574,27	76	32.831,84	432,00	10	4.111,93	411,19	1.855	1.569.547,34	846,12
Valencia	109	144.344,99	1.324,27	997	1.745.924,96	1.751,18	908	686.828,88	756,42	136	72.507,30	533,14	21	10.522,05	501,05	2.171	2.660.128,18	1.225,30
Extremadura	6	5.899,34	983,22	38	49.702,67	1.307,97	23	15.102,19	656,62							67	70.704,20	1.055,29
Badajoz	4	3.400,75	850,19	19	24.807,59	1.305,66	11	7.343,45	667,59							34	35.551,79	1.045,64
Cáceres	2	2.498,59	1.249,30	19	24.895,08	1.310,27	12	7.758,74	646,56							33	35.152,41	1.065,22
Galicia	3.625	2.963.160,05	817,42	32.406	35.409.785,16	1.092,69	16.772	9.635.686,79	574,51	1.672	653.595,39	390,91	325	168.229,54	517,63	54.800	48.830.456,93	891,07
Coruña (A)	1.741	1.360.480,75	781,44	15.582	16.106.871,24	1.033,68	8.374	4.796.584,37	572,79	797	311.858,56	391,29	142	70.420,46	495,92	26.636	22.646.215,38	850,21
Lugo	220	196.078,76	891,27	1.564	1.805.267,24	1.154,26	873	487.786,57	558,75	59	19.422,00	329,19	9	5.437,74	604,19	2.725	2.513.992,31	922,57
Ourense	6	3.789,03	628,17	39	55.492,98	1.422,90	26	16.843,18	647,81	4	821,16	205,29				75	76.926,35	1.025,68
Pontevedra	1.658	1.402.831,51	846,10	15.221	17.442.153,70	1.145,93	7.499	4.334.472,67	578,01	812	321.493,67	395,93	174	92.371,34	530,87	25.364	23.593.322,89	930,19
Madrid	32	38.234,73	1.194,84	785	1.316.144,11	1.676,62	567	469.675,32	828,35	49	22.369,11	456,51	6	3.876,78	646,13	1.439	1.850.300,05	1.285,82
Murcia	148	140.644,49	950,30	864	1.065.045,81	1.232,69	706	492.869,54	698,12	92	43.463,61	472,43	19	10.584,35	557,07	1.829	1.752.607,80	958,23
Navarra	5	9.223,74	1.844,75	43	69.666,24	1.620,15	26	16.215,72	623,68	6	2.303,45	383,91	1	1.512,62	1.512,62	81	98.921,77	1.221,26
País Vasco	448	500.330,51	1.116,81	6.847	10.234.061,10	1.494,68	4.310	3.133.682,30	727,07	403	189.007,68	469,00	91	58.872,07	646,95	12.099	14.115.953,66	1.166,70
Araba/Álava				38	52.396,30	1.378,85	17	12.091,27	711,25	1	194,80	194,80				56	64.682,37	1.155,04
Gipuzkoa	141	147.346,14	1.045,01	1.978	2.669.639,22	1.349,67	1.492	1.019.619,23	683,39	111	54.118,03	487,55	17	12.427,60	731,04	3.739	3.903.150,22	1.043,90
Bizkaia	307	352.984,37	1.149,79	4.831	7.512.025,58	1.554,96	2.801	2.101.971,80	750,44	291	134.694,85	462,87	74	46.444,47	627,63	8.304	10.148.121,07	1.222,08
Rioja (La)	1	470,49	470,49	36	53.833,62	1.495,38	23	15.262,57	663,59	1	211,72	211,72				61	69.778,40	1.143,91
Ceuta	17	23.670,02	1.392,35	147	190.775,64	1.297,79	146	99.533,57	681,74	41	14.420,05	351,71	4	1.757,71	439,43	355	330.156,99	930,02
Melilla	14	17.932,52	1.280,89	69	97.538,99	1.413,61	98	67.179,73	685,51	26	11.078,98	426,11	3	2.486,10	828,70	210	196.216,32	934,36
Total	7.573	6.798.937,54	897,79	69.782	84.688.446,83	1.213,61	43.706	27.988.532,83	640,38	5.041	2.222.277,90	440,84	1.085	601.773,28	554,63	127.187	122.299.968,38	961,58

Pensiones en vigor, por clases, Comunidades Autónomas y provincias. R.E. Minería del Carbón

Cuadro 6.7
Datos a 31 de diciembre 2017

Comunidades Autónomas	Incapacidad Permanente			Jubilación			Viudedad			Orfandad			Favor de Familiares			Total Pensiones		
	Número	Importe	P. media	Número	Importe	P. media	Número	Importe	P. media	Número	Importe	P. media	Número	Importe	P. media	Número	Importe	P. media
Andalucía	45	62.562,25	1.390,27	1.034	2.120.690,00	2.050,96	836	685.963,53	820,53	131	85.376,13	651,73	24	12.708,53	529,52	2.070	2.967.300,44	1.433,48
Almería	1	853,82	853,82	26	49.852,48	1.917,40	30	23.390,85	779,70	7	4.205,98	600,85				64	78.303,13	1.223,49
Cádiz	7	11.478,18	1.639,74	10	18.035,20	1.803,52	10	7.301,32	730,13	2	1.230,69	615,35				29	38.045,39	1.311,91
Córdoba	19	29.264,28	1.540,23	755	1.610.435,85	2.133,03	474	404.673,03	853,74	62	42.196,55	680,59	13	7.569,50	582,27	1.323	2.094.139,21	1.582,87
Granada	3	3.081,49	1.027,16	31	64.343,17	2.075,59	28	25.814,85	921,96	7	3.684,41	526,34				69	96.923,92	1.404,69
Huelva	1	857,25	857,25	12	20.998,70	1.749,89	12	7.506,76	625,56	5	2.444,82	488,96				30	31.807,53	1.060,25
Jaén	4	4.232,32	1.058,08	23	43.533,79	1.892,77	22	16.564,97	752,95	5	1.404,07	280,81				54	65.735,15	1.217,32
Málaga	8	10.640,70	1.330,09	59	114.682,08	1.943,76	65	50.033,42	769,74	9	5.386,66	598,52	1	294,33	294,33	142	181.037,19	1.274,91
Sevilla	2	2.154,21	1.077,11	118	198.808,73	1.684,82	195	150.678,33	772,71	34	24.822,95	730,09	10	4.844,70	484,47	359	381.308,92	1.062,14
Aragón	67	103.078,30	1.538,48	2.502	5.497.542,90	2.197,26	1.237	1.147.843,88	927,93	118	74.738,11	633,37	13	9.595,35	738,10	3.937	6.832.798,54	1.735,53
Huesca	1	1.078,76	1.078,76	117	145.663,02	1.244,98	119	83.668,12	703,09	7	3.788,34	541,19				244	234.198,24	959,83
Teruel	55	86.402,71	1.570,96	2.030	4.585.642,07	2.258,94	877	845.550,39	964,14	87	53.909,95	619,65	11	8.259,45	750,86	3.060	5.579.764,57	1.823,45
Zaragoza	11	15.596,83	1.417,89	355	766.237,81	2.158,42	241	218.625,37	907,16	24	17.039,82	709,99	2	1.335,90	667,95	633	1.018.835,73	1.609,54
Asturias	1.414	2.394.892,20	1.693,70	20.876	46.433.607,86	2.224,26	11.700	10.887.526,93	930,56	975	646.595,27	663,17	307	290.739,70	947,03	35.272	60.653.361,96	1.719,59
Illes Balears	6	6.428,56	1.071,43	64	104.779,46	1.637,18	105	80.399,14	765,71	14	8.753,92	625,28	3	3.055,68	1.018,56	192	203.416,76	1.059,46
Canarias	10	11.374,60	1.137,46	26	47.176,55	1.814,48	27	25.513,28	944,94	3	1.681,89	560,63				66	85.746,32	1.299,19
Palmas (Las)	6	6.924,91	1.154,15	11	20.446,57	1.858,78	11	11.819,78	1.074,53	1	194,80	194,80				29	39.386,06	1.358,14
S.C. Tenerife	4	4.449,69	1.112,42	15	26.729,98	1.782,00	16	13.693,50	855,84	2	1.487,09	743,55				37	46.360,26	1.252,98
Cantabria	3	4.138,88	1.379,63	36	72.002,77	2.000,08	49	38.332,69	782,30	6	3.907,45	651,24	6	3.741,38	623,56	100	122.123,17	1.221,23
Castilla y León	1.179	1.589.128,44	1.347,86	9.635	19.308.634,69	2.004,01	5.384	4.578.146,34	850,32	524	309.384,07	590,43	141	120.167,03	852,25	16.863	25.905.460,57	1.536,23
Ávila	1	779,76	779,76	9	16.242,14	1.804,68	7	5.290,86	755,84	1	1.059,51	1.059,51				18	23.372,27	1.298,46
Burgos	2	1.981,52	990,76	18	34.299,70	1.905,54	35	29.892,24	854,06	6	4.997,77	832,96				61	71.171,23	1.166,74
León	1.001	1.353.570,18	1.352,22	8.602	17.212.007,36	2.000,93	4.724	4.033.868,37	853,91	427	246.690,78	577,73	122	108.264,87	887,42	14.876	22.954.401,56	1.543,05
Palencia	158	210.918,84	1.334,93	843	1.744.376,56	2.069,25	452	377.590,67	835,38	63	35.658,47	566,01	13	8.517,21	655,17	1.529	2.377.061,75	1.554,65
Salamanca	3	5.482,11	1.827,37	46	86.631,86	1.883,30	43	33.979,01	790,21	6	4.883,00	813,83				98	130.975,98	1.336,49
Segovia				7	10.647,40	1.521,06	3	3.360,01	1.120,00	1	677,70	677,70	1	1.008,23	1.008,23	12	15.693,34	1.307,78
Soria	1	625,18	625,18	1	1.324,88	1.324,88	1	415,90	415,90	1	1.055,66	1.055,66				4	3.421,62	855,41
Valladolid	6	6.062,83	1.010,47	62	117.620,14	1.897,10	77	59.185,91	768,65	12	9.585,34	798,78	4	1.888,05	472,01	161	194.342,27	1.207,09
Zamora	7	9.708,02	1.386,86	47	85.484,65	1.818,82	42	34.563,37	822,94	7	4.775,84	682,26	1	488,67	488,67	104	135.020,55	1.298,27
Castilla - La Mancha	12	19.698,32	1.641,53	354	624.706,42	1.764,71	559	458.394,55	820,03	73	51.441,18	704,67	30	21.840,93	728,03	1.028	1.176.081,40	1.144,05
Albacete				8	16.479,51	2.059,94	9	7.866,06	874,01				1	1.973,23	1.973,23	18	26.318,80	1.462,16
Ciudad Real	7	13.152,68	1.878,95	300	527.027,25	1.756,76	515	422.433,84	820,26	70	50.856,78	726,53	29	19.867,70	685,09	921	1.033.338,25	1.121,97
Cuenca	1	1.058,14	1.058,14	2	2.928,97	1.464,49	6	5.158,05	859,68							9	9.145,16	1.016,13
Guadalajara				5	11.957,01	2.391,40	8	6.539,30	817,41							13	18.498,31	1.422,79
Toledo	4	5.487,50	1.371,88	39	66.313,68	1.700,35	21	16.397,30	780,82	3	584,40	194,80				67	88.782,88	1.325,12

Pensiones en vigor, por clases, Comunidades Autónomas y provincias. R.E. Minería del Carbón

Cuadro 6.7 (Continuación)
Datos a 31 de diciembre 2017

Comunidades Autónomas	Incapacidad Permanente			Jubilación			Viudedad			Orfandad			Favor de Familiares			Total Pensiones		
	Número	Importe	P. media	Número	Importe	P. media	Número	Importe	P. media	Número	Importe	P. media	Número	Importe	P. media	Número	Importe	P. media
Cataluña	40	59.066,74	1.476,67	958	1.745.456,42	1.821,98	1.198	910.175,30	759,75	95	56.001,86	589,49	4	2.216,67	554,17	2.295	2.772.916,99	1.208,24
Barcelona	31	48.294,90	1.557,90	830	1.523.747,53	1.835,84	1.015	776.816,42	765,34	72	38.810,82	539,04	3	1.745,77	581,92	1.951	2.389.415,44	1.224,71
Girona	3	2.629,87	876,62	18	24.950,10	1.386,12	27	18.532,48	686,39	3	2.803,98	934,66				51	48.916,43	959,15
Lleida	4	4.891,96	1.222,99	79	147.210,69	1.863,43	94	69.129,28	735,42	10	7.218,02	721,80	1	470,90	470,90	188	228.920,85	1.217,66
Tarragona	2	3.250,01	1.625,01	31	49.548,10	1.598,33	62	45.697,12	737,05	10	7.169,04	716,90				105	105.664,27	1.006,33
C. Valenciana	20	27.853,64	1.392,68	410	822.516,38	2.006,14	375	293.448,22	782,53	54	30.614,34	566,93	10	7.750,16	775,02	869	1.182.182,74	1.360,39
Alicante	10	14.435,20	1.443,52	242	491.617,64	2.031,48	174	138.790,58	797,65	18	11.046,56	613,70	9	6.665,29	740,59	453	662.555,27	1.482,59
Castellón	1	636,36	636,36	85	182.552,21	2.147,67	50	37.524,63	750,49	10	4.378,41	437,84				146	225.091,61	1.541,72
Valencia	9	12.782,08	1.420,23	83	148.346,53	1.787,31	151	117.133,01	775,72	26	15.189,37	584,21	1	1.084,87	1.084,87	270	294.535,86	1.090,87
Extremadura	7	10.441,35	1.491,62	66	117.433,73	1.779,30	73	56.240,72	770,42	8	5.161,82	645,23	3	3.591,10	1.197,03	157	192.868,72	1.228,46
Badajoz	5	7.541,23	1.508,25	29	48.043,97	1.656,69	35	25.763,97	736,11	7	4.331,81	618,83	3	3.591,10	1.197,03	79	89.272,08	1.130,03
Cáceres	2	2.900,12	1.450,06	37	69.389,76	1.875,40	38	30.476,75	802,02	1	830,01	830,01				78	103.596,64	1.328,16
Galicia	60	78.480,60	1.308,01	822	1.463.471,30	1.780,38	628	466.306,30	742,53	48	29.048,67	605,18	10	8.003,23	800,32	1.568	2.045.310,10	1.304,41
Coruña (A)	12	16.690,69	1.390,89	411	792.082,41	1.927,21	234	182.095,68	778,19	13	6.344,14	488,01	4	3.446,91	861,73	674	1.000.659,83	1.484,66
Lugo	14	22.399,39	1.599,96	182	286.761,21	1.575,61	180	131.896,97	732,76	10	8.202,70	820,27	1	733,90	733,90	387	449.994,17	1.162,78
Ourense	25	28.626,99	1.145,08	131	218.441,62	1.667,49	102	76.627,09	751,25	12	5.251,58	437,63	1	470,90	470,90	271	329.418,18	1.215,57
Pontevedra	9	10.783,53	1.195,95	98	166.186,06	1.695,78	112	75.686,56	675,77	13	9.250,25	711,56	4	3.351,52	837,88	236	265.237,92	1.123,89
Madrid	27	28.991,16	1.073,75	246	440.220,82	1.789,52	320	247.693,51	774,04	29	17.418,17	600,63	6	4.082,18	680,36	628	738.405,84	1.175,81
Murcia	1	1.614,66	1.614,66	35	73.358,79	2.095,97	25	20.832,46	833,30	1	465,77	465,77	1	692,30	692,30	63	96.963,98	1.539,11
Navarra				13	20.684,89	1.591,15	9	6.649,71	738,86	2	2.129,31	1.064,66	1	641,72	641,72	25	30.105,63	1.204,23
Pais Vasco	1	1.626,82	1.626,82	54	92.855,46	1.719,55	106	85.773,27	809,18	15	7.646,87	509,79	4	1.796,24	449,06	180	189.698,66	1.053,88
Araba/Álava				5	7.071,61	1.414,32	19	16.932,99	891,21	2	992,42	496,21				26	24.997,02	961,42
Gipuzkoa				7	8.904,97	1.272,14	19	14.072,54	740,66	2	1.084,69	542,35				28	24.062,20	859,36
Bizkaia	1	1.626,82	1.626,82	42	76.878,88	1.830,45	68	54.767,74	805,41	11	5.569,76	506,34	4	1.796,24	449,06	126	140.639,44	1.116,19
Rioja (La)	5	5.842,66	1.168,53	24	30.122,03	1.255,08	30	22.951,22	765,04	2	2.115,06	1.057,53				61	61.030,97	1.000,51
Ceuta				1	1.999,41	1.999,41	1	1.275,08	1.275,08							2	3.274,49	1.637,25
Melilla				1	2.049,79	2.049,79	2	1.372,36	686,18							3	3.422,15	1.140,72
Total	2.897	4.405.219,18	1.520,61	37.157	79.019.309,67	2.126,63	22.664	20.014.838,49	883,11	2.098	1.332.479,89	635,12	563	490.622,20	871,44	65.379	105.262.469,43	1.610,03

Pensiones en vigor por clases, Comunidades Autónomas y provincias. Accidentes de Trabajo

Cuadro 6.8
Datos a 31 de diciembre 2017

Comunidades Autónomas	Incapacidad Permanente			Jubilación			Viudedad			Orfandad			Favor de Familiares			Total Pensiones		
	Número	Importe	P. media	Número	Importe	P. media	Número	Importe	P. media	Número	Importe	P. media	Número	Importe	P. media	Número	Importe	P. media
Andalucía	17.284	18.065.696,00	1.045,23	9.969	11.789.467,00	1.182,61	9.112	7.131.742,76	782,68	2.316	862.085,57	372,23	84	74.381,17	885,49	38.765	37.923.372,50	978,29
Almería	1.048	975.645,08	930,96	541	555.180,56	1.026,21	717	531.343,60	741,06	220	74.846,88	340,21	2	1.706,17	853,09	2.528	2.138.722,29	846,01
Cádiz	3.412	3.879.082,17	1.136,89	1.887	2.266.060,65	1.343,25	1.344	1.145.049,55	851,97	323	137.861,91	426,82	11	6.038,19	548,93	6.777	7.434.092,47	1.096,96
Córdoba	1.154	1.145.701,26	992,81	759	764.817,33	1.007,66	903	656.421,85	726,93	230	84.039,52	365,39	9	8.391,63	932,40	3.055	2.659.371,59	870,50
Granada	1.986	2.139.694,94	1.077,39	1.379	1.602.530,43	1.162,10	1.048	803.216,24	766,43	264	94.764,26	358,96	6	6.676,67	1.112,78	4.683	4.646.882,54	992,29
Huelva	1.413	1.417.101,39	1.002,90	840	946.227,30	1.126,46	779	605.543,84	777,33	164	58.419,24	356,21	12	12.265,71	1.022,14	3.208	3.039.557,48	947,49
Jaén	1.644	1.613.180,39	981,25	757	743.039,88	981,56	819	578.905,91	706,84	215	72.881,06	338,98	12	8.357,01	696,42	3.447	3.016.364,25	875,07
Málaga	2.521	2.707.875,39	1.074,13	1.564	1.944.199,25	1.243,09	1.295	1.021.766,33	789,01	335	123.982,82	370,10	17	14.195,13	835,01	5.732	5.812.018,92	1.013,96
Sevilla	4.106	4.187.415,38	1.019,83	2.442	2.967.411,60	1.215,16	2.207	1.789.495,44	810,83	565	215.289,88	381,04	15	16.750,66	1.116,71	9.335	9.176.362,96	983,01
Aragón	2.135	2.591.674,80	1.213,90	1.525	1.717.794,41	1.126,42	1.947	1.607.670,30	825,72	467	181.463,69	388,57	14	10.456,92	746,92	6.088	6.109.060,12	1.003,46
Huesca	412	470.415,88	1.141,79	256	278.541,70	1.088,05	361	288.977,45	800,49	106	35.252,19	332,57	2	1.937,41	968,71	1.137	1.075.124,63	945,58
Teruel	315	384.552,10	1.220,80	153	141.350,99	923,86	252	177.998,19	706,34	59	20.740,01	351,53				779	724.641,29	930,22
Zaragoza	1.408	1.736.706,82	1.233,46	1.116	1.297.901,72	1.162,99	1.334	1.140.694,66	855,09	302	125.471,49	415,47	12	8.519,51	709,96	4.172	4.309.294,20	1.032,91
Asturias	3.856	5.078.042,66	1.316,92	2.235	2.912.675,74	1.303,21	2.713	2.339.634,54	862,38	408	193.112,33	473,31	30	27.742,27	924,74	9.242	10.551.207,54	1.141,66
Illes Balears	1.547	1.547.550,81	1.000,36	895	940.112,85	1.050,41	679	506.837,65	746,45	166	66.711,18	401,87	2	1.978,56	989,28	3.289	3.063.191,05	931,34
Canarias	3.906	3.808.631,10	975,07	1.705	1.761.565,38	1.033,18	1.709	1.323.956,57	774,70	469	177.885,02	379,29	20	13.057,46	652,87	7.809	7.085.095,53	907,30
Palmas (Las)	2.332	2.376.418,66	1.019,05	979	1.021.335,74	1.043,24	992	770.325,30	776,54	283	111.200,08	392,93	14	9.435,64	673,97	4.600	4.288.715,42	932,33
S.C. Tenerife	1.574	1.432.212,44	909,92	726	740.229,64	1.019,60	717	553.631,27	772,15	186	66.684,94	358,52	6	3.621,82	603,64	3.209	2.796.380,11	871,42
Cantabria	1.416	1.635.015,12	1.154,67	1.080	1.198.145,79	1.109,39	1.014	806.744,03	795,61	177	73.138,51	413,21	7	7.266,32	1.038,05	3.694	3.720.309,77	1.007,12
Castilla y León	5.370	5.944.849,20	1.107,05	3.610	3.688.088,55	1.021,63	4.177	3.245.923,11	777,09	745	309.174,89	415,00	75	68.801,01	917,35	13.977	13.256.836,76	948,48
Ávila	224	218.443,86	975,20	206	169.466,97	822,66	215	153.206,24	712,59	37	14.099,75	381,07	4	2.864,20	716,05	686	558.081,02	813,53
Burgos	604	709.827,05	1.175,21	494	552.983,69	1.119,40	586	452.000,88	771,33	121	47.999,60	396,69	15	15.078,08	1.005,21	1.820	1.777.889,30	976,86
León	1.873	2.346.994,95	1.253,07	930	954.171,37	1.025,99	1.162	945.320,11	813,53	175	86.687,61	495,36	24	24.338,67	1.014,11	4.164	4.357.512,71	1.046,47
Palencia	384	402.986,93	1.049,45	222	224.215,41	1.009,98	301	233.618,31	776,14	49	19.082,31	389,43	3	2.654,72	884,91	959	882.557,68	920,29
Salamanca	561	539.732,79	962,09	434	397.482,41	915,86	505	383.282,11	758,97	103	39.322,31	381,77	12	9.954,63	829,55	1.615	1.369.774,25	848,16
Segovia	315	285.657,43	906,85	194	190.531,67	982,12	223	161.065,69	722,27	33	14.050,97	425,79	2	1.500,93	750,47	767	652.806,69	851,12
Soria	118	113.528,77	962,11	112	99.875,26	891,74	130	94.535,44	727,20	39	14.444,90	370,38	3	3.532,08	1.177,36	402	325.916,45	810,74
Valladolid	916	944.089,73	1.030,67	656	753.239,13	1.148,23	708	581.063,90	820,71	124	47.846,79	385,86	9	7.051,59	783,51	2.413	2.333.291,14	966,97
Zamora	375	383.587,69	1.022,90	362	346.122,64	956,14	347	241.830,43	696,92	64	25.640,65	400,64	3	1.826,11	608,70	1.151	999.007,52	867,95
Castilla - La Mancha	4.985	4.903.907,52	983,73	2.527	2.532.397,65	1.002,14	2.788	2.107.506,34	755,92	685	256.975,54	375,15	45	38.253,42	850,08	11.030	9.839.040,47	892,03
Albacete	877	860.920,91	981,67	458	455.385,37	994,29	495	371.953,31	751,42	161	61.021,08	379,01	11	10.100,39	918,22	2.002	1.759.381,06	878,81
Ciudad Real	1.640	1.584.669,19	966,26	883	911.425,37	1.032,19	920	712.455,28	774,41	222	82.712,35	372,58	11	9.029,79	820,89	3.676	3.300.291,98	897,79
Cuenca	571	513.559,31	899,40	315	271.097,11	860,63	310	217.265,39	700,86	75	29.814,91	397,53	5	4.895,79	979,16	1.276	1.036.632,51	812,41
Guadalajara	599	645.740,85	1.078,03	234	269.320,89	1.150,94	253	202.044,97	798,60	59	23.472,31	397,84	4	2.509,90	627,48	1.149	1.143.088,92	994,86
Toledo	1.298	1.299.017,26	1.000,78	637	625.168,91	981,43	810	603.787,39	745,42	168	59.954,89	356,87	14	11.717,55	836,97	2.927	2.599.646,00	888,16

Pensiones en vigor por clases, Comunidades Autónomas y provincias. Accidentes de Trabajo

Cuadro 6.8 (Continuación)
Datos a 31 de diciembre 2017

Comunidades Autónomas	Incapacidad Permanente			Jubilación			Viudedad			Orfandad			Favor de Familiares			Total Pensiones		
	Número	Importe	P. media	Número	Importe	P. media	Número	Importe	P. media	Número	Importe	P. media	Número	Importe	P. media	Número	Importe	P. media
Cataluña	11.731	14.274.355,42	1.216,81	7.396	8.816.560,96	1.192,07	7.707	6.449.979,60	836,90	1.747	750.314,28	429,49	38	40.046,10	1.053,84	28.619	30.331.256,36	1.059,83
Barcelona	8.451	10.583.890,22	1.252,38	5.442	6.711.053,83	1.233,20	5.277	4.561.030,88	864,32	1.127	506.217,98	449,17	25	26.386,76	1.055,47	20.322	22.388.579,67	1.101,69
Girona	1.085	1.169.427,15	1.077,81	719	714.194,07	993,32	784	600.114,01	765,45	210	84.161,73	400,77	5	6.552,66	1.310,53	2.803	2.574.449,62	918,46
Lleida	829	866.224,62	1.044,90	438	449.009,00	1.025,13	664	492.952,56	742,40	191	73.880,83	386,81	3	2.708,97	902,99	2.125	1.884.775,98	886,95
Tarragona	1.366	1.654.813,43	1.211,43	797	942.304,06	1.182,31	982	795.882,15	810,47	219	86.053,74	392,94	5	4.397,71	879,54	3.369	3.483.451,09	1.033,97
C. Valenciana	7.406	7.651.539,84	1.033,15	4.202	4.369.316,12	1.039,82	4.771	3.678.855,29	771,09	1.131	427.253,46	377,77	62	54.213,11	874,41	17.572	16.181.177,82	920,85
Alicante	2.368	2.394.176,81	1.011,05	1.375	1.355.735,92	985,99	1.419	1.069.531,74	753,72	362	134.652,72	371,97	16	12.036,51	752,28	5.540	4.966.133,70	896,41
Castellón	830	891.606,02	1.074,22	547	608.688,61	1.112,78	693	541.510,02	781,40	174	65.078,35	374,01	14	12.172,40	869,46	2.258	2.119.055,40	938,47
Valencia	4.208	4.365.757,01	1.037,49	2.280	2.404.891,59	1.054,78	2.659	2.067.813,53	777,67	595	227.522,39	382,39	32	30.004,20	937,63	9.774	9.095.968,72	930,63
Extremadura	2.514	2.291.840,55	911,63	1.374	1.240.809,01	903,06	1.371	992.628,45	724,02	336	113.164,01	336,80	18	14.099,08	783,28	5.613	4.652.541,10	828,89
Badajoz	1.462	1.312.784,05	897,94	756	701.589,30	928,03	842	610.420,43	724,96	219	71.562,75	326,77	11	8.396,26	763,30	3.290	2.704.752,79	822,11
Cáceres	1.052	979.056,50	930,66	618	539.219,71	872,52	529	382.208,02	722,51	117	41.601,26	355,57	7	5.702,82	814,69	2.323	1.947.788,31	838,48
Galicia	7.066	7.105.655,27	1.005,61	4.130	4.103.106,71	993,49	5.752	4.243.270,22	737,70	1.048	394.114,02	376,06	88	66.887,05	760,08	18.084	15.913.033,27	879,95
Coruña (A)	2.649	2.774.420,43	1.047,35	1.553	1.583.440,50	1.019,60	2.283	1.784.366,62	781,59	405	161.084,18	397,74	29	23.687,58	816,81	6.919	6.326.999,31	914,44
Lugo	1.085	1.048.832,00	966,67	598	572.441,46	957,26	808	540.057,13	668,39	125	42.744,94	341,96	11	7.959,00	723,55	2.627	2.212.034,53	842,04
Ourense	859	820.373,07	955,03	557	514.552,03	923,79	590	399.484,78	677,09	86	30.408,25	353,58	10	7.611,98	761,20	2.102	1.772.430,11	843,21
Pontevedra	2.473	2.462.029,77	995,56	1.422	1.432.672,72	1.007,51	2.071	1.519.361,69	733,64	432	159.876,65	370,08	38	27.628,49	727,07	6.436	5.801.569,32	870,35
Madrid	5.961	6.481.890,29	1.087,38	4.244	4.868.635,20	1.147,18	5.866	5.221.476,66	890,13	1.161	510.103,03	439,37	57	59.285,39	1.040,09	17.289	17.141.390,57	991,46
Murcia	3.468	3.315.786,27	956,11	1.533	1.641.598,95	1.070,84	1.585	1.198.924,76	756,42	494	178.008,81	360,34	17	14.445,93	849,76	7.097	6.348.764,72	894,57
Navarra	947	1.194.932,40	1.261,81	848	1.033.462,19	1.218,71	822	731.330,84	889,70	222	100.107,37	450,93	8	5.980,91	747,61	2.847	3.065.813,71	1.076,86
País Vasco	3.823	5.303.122,54	1.387,16	3.824	4.819.205,38	1.260,25	3.693	3.415.283,33	924,80	613	322.288,33	525,76	74	75.557,18	1.021,04	12.027	13.935.456,76	1.158,68
Araba/Álava	775	1.036.660,26	1.337,63	628	832.675,22	1.325,92	425	371.952,74	875,18	59	33.996,85	576,22	1	349,47	349,47	1.888	2.275.634,54	1.205,31
Gipuzkoa	1.303	1.862.232,79	1.429,19	1.421	1.870.511,34	1.316,33	1.221	1.156.068,21	946,82	213	108.359,60	508,73	31	37.753,89	1.217,87	4.189	5.034.925,83	1.201,94
Bizkaia	1.745	2.404.229,49	1.377,78	1.775	2.116.018,82	1.192,12	2.047	1.887.262,38	921,97	341	179.931,88	527,66	42	37.453,82	891,76	5.950	6.624.896,39	1.113,43
Rioja (La)	466	553.964,39	1.188,76	463	465.649,76	1.005,72	465	357.185,42	768,14	110	42.874,61	389,77	12	12.279,04	1.023,25	1.516	1.431.953,22	944,56
Ceuta	148	185.413,69	1.252,80	111	137.646,91	1.240,06	103	71.532,74	694,49	22	8.101,86	368,27	2	879,06	439,53	386	403.574,26	1.045,53
Melilla	198	198.479,32	1.002,42	82	93.569,88	1.141,10	113	78.739,24	696,81	32	9.342,52	291,95	4	1.992,03	498,01	429	382.122,99	890,73
Total	84.227	92.132.347,19	1.093,86	51.753	58.129.808,44	1.123,22	56.387	45.509.221,85	807,09	12.349	4.976.219,03	402,97	657	587.602,01	894,37	205.373	201.335.198,52	980,34

Pensiones en vigor por clases, Comunidades Autónomas y provincias. Enfermedades Profesionales

Cuadro 6.9
Datos a 31 de diciembre 2017

Comunidades Autónomas	Incapacidad Permanente			Jubilación			Viudedad			Orfandad			Favor de Familiares			Total Pensiones		
	Número	Importe	P. media	Número	Importe	P. media	Número	Importe	P. media	Número	Importe	P. media	Número	Importe	P. media	Número	Importe	P. media
Andalucía	1.807	1.932.514,35	1.069,46	2.875	4.524.803,98	1.573,84	1.093	890.301,86	814,55	134	70.192,93	523,83	15	10.128,63	675,24	5.924	7.427.941,75	1.253,87
Almería	78	73.515,13	942,50	51	55.292,14	1.084,16	70	44.942,50	642,04	7	2.473,14	353,31	1	450,73	450,73	207	178.873,84	853,50
Cádiz	617	725.423,36	1.175,73	1.405	2.457.049,57	1.748,79	124	140.052,43	1.129,46	17	8.053,21	473,72	3	1.852,53	617,51	2.186	3.332.431,10	1.538,52
Córdoba	64	56.324,93	880,08	53	72.502,18	1.367,97	80	61.925,86	774,07	14	7.748,30	553,45	1	943,30	943,30	212	199.444,57	940,78
Granada	151	144.628,90	957,81	94	116.359,18	1.237,86	61	47.871,01	784,77	4	1.283,24	320,81	2	1.466,83	733,42	312	311.609,16	998,75
Huelva	65	68.285,81	1.050,55	60	87.654,15	1.460,90	103	79.669,71	773,49	13	8.291,29	637,79	1	515,21	515,21	242	244.416,17	1.009,98
Jaén	167	178.257,16	1.055,43	279	325.880,29	1.168,03	360	241.050,12	669,58	51	25.344,14	496,94	5	1.972,90	394,58	862	770.504,61	893,86
Málaga	231	244.974,18	1.060,49	171	244.855,02	1.431,90	68	61.998,42	911,74	9	5.657,48	628,61	1	1.007,28	1.007,28	480	558.492,38	1.163,53
Sevilla	434	443.104,88	1.020,98	762	1.165.211,45	1.529,15	227	212.791,81	937,41	19	11.342,13	596,95	1	1.919,85	1.919,85	1.443	1.834.370,12	1.271,22
Aragón	336	356.343,77	1.060,55	204	298.231,19	1.461,92	164	174.283,18	1.062,70	17	10.156,53	597,44	3	1.978,54	659,51	724	840.993,21	1.161,59
Huesca	53	56.036,69	1.057,30	22	28.992,11	1.317,82	25	18.576,53	743,06	1	1.050,06	1.050,06				101	104.655,39	1.036,19
Teruel	44	53.604,97	1.218,29	21	29.532,18	1.406,29	15	9.275,44	618,36	2	1.359,29	679,65	1	476,58	476,58	83	94.248,46	1.135,52
Zaragoza	239	246.702,11	1.032,23	161	239.706,90	1.488,86	124	146.431,21	1.180,90	14	7.747,18	553,37	2	1.501,96	750,98	540	642.089,36	1.189,05
Asturias	676	886.342,05	1.311,16	1.530	3.348.935,06	2.188,85	3.862	4.132.335,40	1.070,00	320	267.794,77	836,86	104	129.779,19	1.247,88	6.492	8.765.186,47	1.350,15
Illes Balears	145	131.609,42	907,65	71	80.310,19	1.131,13	28	22.942,17	819,36	3	1.046,12	348,71				247	235.907,90	955,09
Canarias	170	147.721,94	868,95	84	104.002,22	1.238,12	38	31.526,85	829,65	3	688,86	229,62				295	283.939,87	962,51
Palmas (Las)	102	89.982,27	882,18	52	69.720,76	1.340,78	21	19.461,40	926,73	3	688,86	229,62				178	179.853,29	1.010,41
S.C. Tenerife	68	57.739,67	849,11	32	34.281,46	1.071,30	17	12.065,45	709,73							117	104.086,58	889,63
Cantabria	115	127.407,11	1.107,89	79	104.977,07	1.328,82	106	94.079,90	887,55	11	7.290,36	662,76	6	4.261,17	710,20	317	338.015,61	1.066,30
Castilla y León	1.018	1.432.686,20	1.407,35	1.215	2.446.421,36	2.013,52	2.552	2.594.270,71	1.016,56	211	149.287,91	707,53	56	62.741,45	1.120,38	5.052	6.685.407,63	1.323,32
Ávila	28	26.320,31	940,01	16	14.443,91	902,74	14	10.876,69	776,91	2	1.338,28	669,14				60	52.979,19	882,99
Burgos	76	92.020,22	1.210,79	51	58.012,96	1.137,51	95	75.859,53	798,52	8	5.969,73	748,22				230	231.862,44	1.008,10
León	518	892.126,60	1.722,25	837	1.887.200,12	2.254,72	1.773	1.882.985,36	1.062,03	143	106.215,16	742,76	39	47.283,41	1.212,40	3.310	4.815.810,65	1.454,93
Palencia	81	121.269,03	1.497,15	84	191.111,75	2.275,14	395	391.767,08	991,82	32	22.180,95	693,15	12	12.517,18	1.043,10	604	738.845,99	1.223,25
Salamanca	64	55.754,09	871,16	69	69.820,97	1.011,90	66	46.869,99	710,15	7	2.627,02	375,29				206	175.072,07	849,86
Segovia	41	33.548,03	818,24	20	19.396,94	969,85	12	8.223,08	685,26							73	61.168,05	837,92
Soria	26	23.056,82	886,80	15	17.132,04	1.142,14	10	6.517,82	651,78							51	46.706,88	915,82
Valladolid	140	150.896,02	1.077,83	80	129.785,24	1.622,32	125	127.673,90	1.021,39	9	5.618,19	624,24	1	1.138,62	1.138,62	355	415.111,97	1.169,33
Zamora	44	37.695,08	856,71	43	59.517,43	1.384,13	62	43.497,26	701,57	10	5.338,58	533,86	4	1.802,24	450,56	163	147.850,59	907,06
Castilla - La Mancha	762	661.605,13	868,25	354	451.892,59	1.276,53	235	178.290,73	758,68	39	19.053,41	488,55	3	3.033,76	1.011,25	1.393	1.313.875,62	943,20
Albacete	135	110.875,46	821,30	29	30.282,54	1.044,23	23	15.168,00	659,48	5	2.349,44	469,89				192	158.675,44	826,43
Ciudad Real	241	204.339,77	847,88	185	250.232,42	1.352,61	137	109.777,70	801,30	18	9.854,27	547,46	3	3.033,76	1.011,25	584	577.237,92	988,42
Cuenca	86	63.770,78	741,52	25	21.908,26	876,33	8	6.392,30	799,04	2	1.104,82	552,41				121	93.176,16	770,05
Guadalajara	110	117.854,50	1.071,40	53	78.995,31	1.490,48	17	13.077,82	769,28	5	2.564,29	512,86				185	212.491,92	1.148,60
Toledo	190	164.764,62	867,18	62	70.474,06	1.136,68	50	33.874,91	677,50	9	3.180,59	353,40				311	272.294,18	875,54

Pensiones en vigor por clases, Comunidades Autónomas y provincias. Enfermedades Profesionales

Cuadro 6.9 (Continuación)
Datos a 31 de diciembre 2017

Comunidades Autónomas	Incapacidad Permanente			Jubilación			Viudedad			Orfandad			Favor de Familiares			Total Pensiones		
	Número	Importe	P. media	Número	Importe	P. media	Número	Importe	P. media	Número	Importe	P. media	Número	Importe	P. media	Número	Importe	P. media
Cataluña	1.805	2.025.373,70	1.122,09	1.344	2.072.870,53	1.542,31	1.127	1.013.092,89	898,93	111	65.172,29	587,14	6	5.031,68	838,61	4.393	5.181.541,09	1.179,50
Barcelona	1.344	1.563.451,65	1.163,28	1.108	1.778.348,28	1.605,01	967	897.207,94	927,83	89	52.758,21	592,79	4	3.350,51	837,63	3.512	4.295.116,59	1.222,98
Girona	174	161.047,01	925,56	101	124.292,20	1.230,62	50	34.752,63	695,05	6	3.056,92	509,49				331	323.148,76	976,28
Lleida	108	98.276,35	909,97	43	50.879,11	1.183,24	24	13.724,20	571,84	4	2.254,31	563,58				179	165.133,97	922,54
Tarragona	179	202.598,69	1.131,84	92	119.350,94	1.297,29	86	67.408,12	783,82	12	7.102,85	591,90	2	1.681,17	840,59	371	398.141,77	1.073,16
C. Valenciana	810	754.745,55	931,78	520	799.303,27	1.537,12	541	527.770,61	975,55	70	43.366,45	619,52	4	1.933,59	483,40	1.945	2.127.119,47	1.093,63
Alicante	373	311.921,56	836,25	229	303.604,78	1.325,79	164	146.030,70	890,43	22	11.475,35	521,61				788	773.032,39	981,01
Castellón	66	74.722,33	1.132,16	47	52.554,53	1.118,18	76	53.416,52	702,85	6	2.717,22	452,87	2	977,62	488,81	197	184.388,22	935,98
Valencia	371	368.101,66	992,19	244	443.143,96	1.816,16	301	328.323,39	1.090,78	42	29.173,88	694,82	2	955,97	477,99	960	1.169.698,86	1.218,44
Extremadura	260	235.311,48	905,04	130	153.996,14	1.184,59	106	77.487,85	731,02	10	5.352,61	535,26	1	474,23	474,23	507	472.622,31	932,19
Badajoz	174	160.868,36	924,53	82	94.043,23	1.146,87	71	50.472,54	710,88	6	3.155,60	525,93				333	308.539,73	926,55
Cáceres	86	74.443,12	865,62	48	59.952,91	1.249,02	35	27.015,31	771,87	4	2.197,01	549,25	1	474,23	474,23	174	164.082,58	943,00
Galicia	1.423	1.584.921,04	1.113,79	699	898.647,28	1.285,62	772	659.789,93	854,65	79	41.414,68	524,24	9	6.295,67	699,52	2.982	3.191.068,60	1.070,11
Coruña (A)	299	290.977,88	973,17	201	309.921,86	1.541,90	305	323.090,07	1.059,31	21	14.616,10	696,00	2	2.603,83	1.301,92	828	941.209,74	1.136,73
Lugo	208	219.450,83	1.055,05	100	134.467,98	1.344,68	69	59.502,72	862,36	7	3.859,15	551,31				384	417.280,68	1.086,67
Ourense	372	531.478,38	1.428,71	107	157.923,39	1.475,92	136	99.027,99	728,15	13	6.861,83	512,45	1	473,26	473,26	629	795.564,85	1.264,81
Pontevedra	544	543.013,95	998,19	291	296.334,05	1.018,33	262	178.169,15	680,03	38	16.277,60	428,36	6	3.218,58	536,43	1.141	1.037.013,33	908,86
Madrid	1.112	993.383,13	893,33	787	1.115.842,32	1.417,84	793	701.030,26	884,02	69	42.152,05	610,90				2.761	2.852.407,76	1.033,11
Murcia	552	464.672,36	841,80	230	283.501,68	1.232,62	353	270.101,10	765,16	48	26.826,83	558,89	2	1.200,91	600,46	1.185	1.046.302,88	882,96
Navarra	273	314.345,40	1.151,45	121	193.139,98	1.596,20	56	61.161,11	1.092,16	4	1.390,97	347,74				454	570.037,46	1.255,59
Pais Vasco	717	929.490,47	1.296,36	624	1.053.449,47	1.688,22	540	573.692,55	1.062,39	53	34.532,20	651,55	9	8.566,51	951,83	1.943	2.599.731,20	1.338,00
Araba/Álava	120	152.710,22	1.272,59	59	100.927,85	1.710,64	41	42.899,08	1.046,32	2	591,23	295,62				222	297.128,38	1.338,42
Gipuzkoa	322	425.802,78	1.322,37	275	469.273,26	1.706,45	167	183.731,97	1.100,19	19	11.554,74	608,14	1	1.285,12	1.285,12	784	1.091.647,87	1.392,41
Bizkaia	275	350.977,47	1.276,28	290	483.248,36	1.666,37	332	347.061,50	1.045,37	32	22.386,23	699,57	8	7.281,39	910,17	937	1.210.954,95	1.292,37
Rioja (La)	116	97.522,75	840,71	78	90.285,64	1.157,51	18	14.218,17	789,90	1	1.030,41	1.030,41				213	203.056,97	953,32
Ceuta	8	11.701,43	1.462,68	4	4.972,83	1.243,21	8	9.049,95	1.131,24	1	623,96	623,96				21	26.348,17	1.254,67
Melilla	10	8.410,47	841,05	2	1.498,14	749,07	6	2.840,55	473,43	1	746,70	746,70				19	13.495,86	710,31
Total	12.115	13.096.107,75	1.080,98	10.951	18.027.080,94	1.646,16	12.398	12.028.265,77	970,18	1.185	788.120,04	665,08	218	235.425,33	1.079,93	36.867	44.174.999,83	1.198,23

Pensiones en vigor por clases, Comunidades Autónomas y provincias. SOVI

Cuadro 6.10
Datos a 31 de diciembre 2017

Comunidades Autónomas	Incapacidad Permanente			Jubilación			Viudedad			Total Pensiones		
	Número	Importe	P. media	Número	Importe	P. media	Número	Importe	P. media	Número	Importe	P. media
Andalucía	1.007	387.768,73	385,07	18.380	7.050.964,85	383,62	3.815	1.447.412,16	379,40	23.202	8.886.145,74	382,99
Almería	34	13.179,15	387,62	735	284.890,51	387,61	378	143.467,30	379,54	1.147	441.536,96	384,95
Cádiz	88	31.979,54	363,40	1.813	687.631,09	379,28	497	187.700,31	377,67	2.398	907.310,94	378,36
Córdoba	34	13.280,85	390,61	1.892	727.405,89	384,46	452	175.133,65	387,46	2.378	915.820,39	385,12
Granada	147	56.399,12	383,67	1.336	508.175,75	380,37	479	177.836,06	371,27	1.962	742.410,93	378,39
Huelva	30	11.431,00	381,03	890	346.960,12	389,84	182	70.367,27	386,63	1.102	428.758,39	389,07
Jaén	27	10.780,70	399,29	965	376.502,13	390,16	230	85.123,09	370,10	1.222	472.405,92	386,58
Málaga	73	28.495,33	390,35	3.292	1.244.964,92	378,18	821	314.113,14	382,60	4.186	1.587.573,39	379,26
Sevilla	574	222.223,04	387,15	7.457	2.874.434,44	385,47	776	293.671,34	378,44	8.807	3.390.328,82	384,96
Aragón	126	49.009,54	388,96	10.455	3.975.838,46	380,28	691	240.441,84	347,96	11.272	4.265.289,84	378,40
Huesca	14	5.519,53	394,25	1.028	395.985,46	385,20	153	55.014,11	359,57	1.195	456.519,10	382,02
Teruel	13	5.269,60	405,35	544	207.605,93	381,63	85	31.701,68	372,96	642	244.577,21	380,96
Zaragoza	99	38.220,41	386,06	8.883	3.372.247,07	379,63	453	153.726,05	339,35	9.435	3.564.193,53	377,76
Asturias	50	18.666,84	373,34	4.529	1.681.698,94	371,32	1.509	586.833,43	388,89	6.088	2.287.199,21	375,69
Illes Balears	114	44.692,32	392,04	4.159	1.611.558,99	387,49	236	86.086,77	364,77	4.509	1.742.338,08	386,41
Canarias	171	67.960,22	397,43	3.718	1.460.096,92	392,71	844	333.109,39	394,68	4.733	1.861.166,53	393,23
Palmas (Las)	127	50.436,67	397,14	2.107	827.831,88	392,90	264	102.067,44	386,62	2.498	980.335,99	392,45
S.C. Tenerife	44	17.523,55	398,26	1.611	632.265,04	392,47	580	231.041,95	398,35	2.235	880.830,54	394,11
Cantabria	99	38.542,69	389,32	4.379	1.653.000,90	377,48	467	179.327,26	384,00	4.945	1.870.870,85	378,34
Castilla y León	238	93.293,30	391,99	16.821	6.465.551,97	384,37	2.248	854.862,96	380,28	19.307	7.413.708,23	383,99
Ávila	7	2.821,00	403,00	654	254.128,20	388,58	100	35.533,79	355,34	761	292.482,99	384,34
Burgos	22	8.822,08	401,00	4.047	1.549.306,69	382,83	158	56.079,55	354,93	4.227	1.614.208,32	381,88
León	64	25.015,11	390,86	2.413	914.441,35	378,96	883	346.161,61	392,03	3.360	1.285.618,07	382,62
Palencia	21	8.414,54	400,69	1.084	418.120,72	385,72	121	44.900,27	371,08	1.226	471.435,53	384,53
Salamanca	35	13.576,69	387,91	2.789	1.086.714,21	389,64	460	179.022,06	389,18	3.284	1.279.312,96	389,56
Segovia	22	8.398,32	381,74	865	335.756,36	388,16	44	15.989,83	363,41	931	360.144,51	386,84
Soria	3	1.045,82	348,61	444	174.875,08	393,86	25	8.631,71	345,27	472	184.552,61	391,00
Valladolid	53	20.782,04	392,11	3.563	1.359.277,37	381,50	245	90.103,73	367,77	3.861	1.470.163,14	380,77
Zamora	11	4.417,70	401,61	962	372.931,99	387,66	212	78.440,41	370,00	1.185	455.790,10	384,63
Castilla - La Mancha	63	24.260,30	385,08	4.457	1.722.895,96	386,56	568	213.068,24	375,12	5.088	1.960.224,50	385,26
Albacete	35	13.236,15	378,18	1.535	599.624,02	390,63	142	51.946,53	365,82	1.712	664.806,70	388,32
Ciudad Real	3	1.212,40	404,13	551	206.255,75	374,33	120	45.693,13	380,78	674	253.161,28	375,61
Cuenca	5	2.028,60	405,72	314	123.563,27	393,51	49	17.570,33	358,58	368	143.162,20	389,03
Guadalajara	6	2.164,95	360,83	705	269.643,33	382,47	58	22.550,43	388,80	769	294.358,71	382,78
Toledo	14	5.618,20	401,30	1.352	523.809,59	387,43	199	75.307,82	378,43	1.565	604.735,61	386,41

Pensiones en vigor por clases, Comunidades Autónomas y provincias. SOVI

Cuadro 6.10 (Continuación)
Datos a 31 de diciembre 2017

Comunidades Autónomas	Incapacidad Permanente			Jubilación			Viudedad			Total Pensiones		
	Número	Importe	P. media	Número	Importe	P. media	Número	Importe	P. media	Número	Importe	P. media
Cataluña	5.211	2.001.572,25	384,11	80.174	30.712.037,21	383,07	4.336	1.665.306,75	384,07	89.721	34.378.916,21	383,18
Barcelona	4.573	1.753.184,84	383,38	67.479	25.772.562,46	381,93	3.116	1.193.995,53	383,18	75.168	28.719.742,83	382,07
Girona	356	137.185,36	385,35	4.971	1.925.980,90	387,44	544	208.425,59	383,14	5.871	2.271.591,85	386,92
Lleida	129	51.313,69	397,78	1.984	777.783,02	392,03	269	106.941,63	397,55	2.382	936.038,34	392,96
Tarragona	153	59.888,36	391,43	5.740	2.235.710,83	389,50	407	155.944,00	383,15	6.300	2.451.543,19	389,13
C. Valenciana	776	302.958,50	390,41	39.875	15.397.355,24	386,14	2.785	1.063.434,79	381,84	43.436	16.763.748,53	385,94
Alicante	379	148.562,88	391,99	13.855	5.396.897,08	389,53	1.172	448.598,84	382,76	15.406	5.994.058,80	389,07
Castellón	105	41.212,42	392,50	5.403	2.105.827,32	389,75	220	80.251,78	364,78	5.728	2.227.291,52	388,84
Valencia	292	113.183,20	387,61	20.617	7.894.630,84	382,92	1.393	534.584,17	383,76	22.302	8.542.398,21	383,03
Extremadura	29	10.478,39	361,32	2.209	857.454,43	388,16	627	241.949,35	385,88	2.865	1.109.882,17	387,39
Badajoz	11	4.417,70	401,61	1.279	495.399,08	387,33	299	114.566,86	383,17	1.589	614.383,64	386,65
Cáceres	18	6.060,69	336,71	930	362.055,35	389,31	328	127.382,49	388,36	1.276	495.498,53	388,32
Galicia	281	110.404,01	392,90	9.647	3.714.363,32	385,03	2.758	1.059.979,59	384,33	12.686	4.884.746,92	385,05
Coruña (A)	55	21.591,93	392,58	3.633	1.398.416,84	384,92	1.131	436.496,07	385,94	4.819	1.856.504,84	385,25
Lugo	3	1.102,77	367,59	689	264.776,57	384,29	258	97.166,17	376,61	950	363.045,51	382,15
Ourense	13	4.874,81	374,99	965	371.418,32	384,89	543	206.388,51	380,09	1.521	582.681,64	383,09
Pontevedra	210	82.834,50	394,45	4.360	1.679.751,59	385,26	826	319.928,84	387,32	5.396	2.082.514,93	385,94
Madrid	376	140.908,94	374,76	46.340	17.100.460,92	369,02	2.968	1.130.892,82	381,03	49.684	18.372.262,68	369,78
Murcia	635	249.224,62	392,48	4.856	1.870.411,92	385,18	593	217.445,63	366,69	6.084	2.337.082,17	384,14
Navarra	67	24.734,58	369,17	5.258	1.902.925,11	361,91	332	86.923,65	261,82	5.657	2.014.583,34	356,12
Pais Vasco	659	246.442,73	373,96	27.536	10.292.205,90	373,77	1.424	543.973,56	382,00	29.619	11.082.622,19	374,17
Araba/Álava	69	26.147,06	378,94	3.367	1.271.485,65	377,63	81	27.793,19	343,13	3.517	1.325.425,90	376,86
Gipuzkoa	317	118.835,76	374,88	10.275	3.921.336,81	381,64	611	234.922,94	384,49	11.203	4.275.095,51	381,60
Bizkaia	273	101.459,91	371,65	13.894	5.099.383,44	367,02	732	281.257,43	384,23	14.899	5.482.100,78	367,95
Rioja (La)	113	43.898,06	388,48	3.498	1.357.140,50	387,98	122	41.810,12	342,71	3.733	1.442.848,68	386,51
Ceuta	4	1.593,82	398,46	170	63.295,49	372,33	26	9.053,15	348,20	200	73.942,46	369,71
Melilla	1	408,10	408,10	154	57.351,45	372,41	95	36.409,98	383,26	250	94.169,53	376,68
Total	10.020	3.856.817,94	384,91	286.615	108.946.608,48	380,11	26.444	10.038.321,44	379,61	323.079	122.841.747,86	380,22

Pensiones de Incapacidad Permanente en vigor por grados, Comunidades Autónomas y provincias. Total Sistema

Cuadro 6.11
Datos a 31 de diciembre 2017

Comunidades Autónomas	Gran Invalidez		Inc. Perm. Absoluta		Inc. Perm. Total 55%		Inc. Perm. Total 75%		Inc. Perm. Parcial A.T.		Invalidez SOVI		Total Incapacidad	
	Número	P. media	Número	P. media	Número	P. media	Número	P. media	Número	P. media	Número	P. media	Número	P. media
Andalucía	6.535	1.725,28	74.358	1.098,36	68.419	559,71	56.388	836,45			1.007	385,07	206.707	864,97
Almería	399	1.601,27	3.662	1.007,86	2.956	564,62	2.053	794,73			34	387,62	9.104	839,57
Cádiz	1.045	1.884,68	15.219	1.200,76	13.011	609,91	9.921	962,38			88	363,40	39.284	961,18
Córdoba	442	1.680,15	4.608	1.031,38	5.336	532,22	4.839	788,31			34	390,61	15.259	797,11
Granada	893	1.684,17	8.706	1.043,83	6.882	546,13	5.578	790,70			147	383,67	22.206	847,38
Huelva	404	1.714,43	3.501	1.066,51	4.257	547,73	3.176	822,63			30	381,03	11.368	825,32
Jaén	542	1.611,40	7.638	997,97	7.376	526,72	5.619	780,11			27	399,29	21.202	791,21
Málaga	1.190	1.699,08	13.940	1.123,49	9.014	570,37	8.053	831,01			73	390,35	32.270	915,56
Sevilla	1.620	1.748,02	17.084	1.103,32	19.587	548,01	17.149	820,63			574	387,15	56.014	833,90
Aragón	798	1.942,61	9.038	1.194,23	7.247	666,72	6.273	1.036,39			126	388,96	23.482	1.010,38
Huesca	144	1.679,57	1.941	1.101,52	1.937	612,32	1.522	947,58			14	394,25	5.558	902,07
Teruel	78	1.702,14	843	1.102,33	1.140	646,09	976	978,22			13	405,35	3.050	904,46
Zaragoza	576	2.040,93	6.254	1.235,40	4.170	697,63	3.775	1.087,24			99	386,06	14.874	1.072,57
Asturias	1.061	2.008,54	13.062	1.283,66	8.730	714,56	7.390	1.057,11			50	373,34	30.293	1.088,27
Illes Balears	470	1.793,75	5.641	1.077,87	6.464	595,65	4.706	860,53			114	392,04	17.395	854,73
Canarias	1.008	1.703,50	13.593	1.108,00	13.618	579,86	11.348	841,65			171	397,43	39.738	863,00
Palmas (Las)	561	1.744,63	8.879	1.124,61	7.394	590,79	5.687	834,81			127	397,14	22.648	888,84
S.C. Tenerife	447	1.651,88	4.714	1.076,73	6.224	566,87	5.661	848,52			44	398,26	17.090	828,75
Cantabria	406	1.938,07	4.539	1.214,81	4.220	670,49	4.109	970,52			99	389,32	13.373	983,83
Castilla y León	1.718	1.767,15	14.540	1.140,02	15.773	641,61	13.977	963,77			238	391,99	46.246	936,21
Ávila	127	1.645,80	841	998,38	978	546,14	882	799,56			7	403,00	2.835	808,05
Burgos	219	1.960,96	1.710	1.207,75	1.371	709,62	1.380	1.041,58			22	401,00	4.702	1.045,04
León	490	1.798,58	4.074	1.192,64	4.919	696,72	4.101	1.050,49			64	390,86	13.648	989,18
Palencia	126	1.744,26	1.137	1.143,55	1.450	628,03	1.259	973,97			21	400,69	3.993	917,92
Salamanca	226	1.599,29	1.758	1.079,03	1.634	590,08	1.558	855,79			35	387,91	5.211	876,89
Segovia	78	1.853,53	582	1.103,46	850	581,34	655	887,34			22	381,74	2.187	855,30
Soria	45	1.776,96	296	1.079,03	421	597,52	434	932,18			3	348,61	1.199	881,17
Valladolid	299	1.815,85	3.147	1.162,69	3.246	630,85	2.988	955,05			53	392,11	9.733	937,44
Zamora	108	1.550,86	995	999,36	904	572,62	720	862,49			11	401,61	2.738	841,82
Castilla - La Mancha	1.627	1.707,93	13.605	1.080,53	16.627	591,21	11.292	866,73	1	488,34	63	385,08	43.215	858,99
Albacete	243	1.655,07	2.568	1.038,95	2.737	600,98	1.733	855,77			35	378,18	7.316	849,01
Ciudad Real	574	1.652,72	4.436	1.086,58	5.553	573,05	3.933	875,86	1	488,34	3	404,13	14.500	854,99
Cuenca	140	1.560,44	1.757	1.054,55	2.113	546,23	1.475	767,39			5	405,72	5.490	794,07
Guadalajara	183	1.856,98	2.007	1.174,76	2.067	673,44	1.354	962,23			6	360,83	5.617	960,41
Toledo	487	1.785,76	2.837	1.058,16	4.157	591,02	2.797	866,84			14	401,30	10.292	851,02

Pensiones de Incapacidad Permanente en vigor por grados, Comunidades Autónomas y provincias. Total Sistema

Cuadro 6.11 (Continuación)
Datos a 31 de diciembre 2017

Comunidades Autónomas	Gran Invalidez		Inc. Perm. Absoluta		Inc. Perm. Total 55%		Inc. Perm. Total 75%		Inc. Perm. Parcial A.T.		Invalidez SOVI		Total Incapacidad	
	Número	P. media	Número	P. media	Número	P. media	Número	P. media	Número	P. media	Número	P. media	Número	P. media
Cataluña	6.525	1.987,10	72.477	1.209,98	43.588	687,79	37.518	973,25			5.211	384,11	165.319	1.023,22
Barcelona	5.092	2.017,01	58.274	1.228,97	30.801	711,78	27.638	996,49			4.573	383,38	126.378	1.053,23
Girona	449	1.859,06	3.778	1.140,11	4.647	627,52	3.531	916,19			356	385,35	12.761	895,73
Lleida	391	1.820,02	3.861	1.098,11	3.533	617,41	2.410	870,33			129	397,78	10.324	899,02
Tarragona	593	1.937,37	6.564	1.147,44	4.607	642,20	3.939	924,27			153	391,43	15.856	967,45
C. Valenciana	3.823	1.822,80	35.958	1.076,68	30.470	587,36	24.391	851,96			776	390,41	95.418	887,30
Alicante	1.128	1.759,06	6.885	1.019,79	8.011	572,55	6.669	815,16			379	391,99	23.072	831,18
Castellón	412	1.786,71	4.269	1.119,75	3.916	614,99	3.721	890,35			105	392,50	12.423	907,90
Valencia	2.283	1.860,81	24.804	1.085,06	18.543	587,93	14.001	859,29			292	387,61	59.923	904,63
Extremadura	847	1.607,87	8.335	988,43	9.259	528,50	7.692	764,95			29	361,32	26.162	779,31
Badajoz	497	1.632,69	4.710	994,27	5.893	527,03	4.681	773,66			11	401,61	15.792	774,20
Cáceres	350	1.572,62	3.625	980,84	3.366	531,08	3.011	751,41			18	336,71	10.370	787,09
Galicia	2.265	1.692,08	19.206	1.060,73	24.317	591,41	23.936	839,27	1	183,25	281	392,90	70.006	839,72
Coruña (A)	929	1.765,82	6.520	1.085,44	9.842	596,83	8.677	854,41	1	183,25	55	392,58	26.024	846,41
Lugo	346	1.568,86	3.230	1.028,25	3.287	581,57	3.747	802,71			3	367,59	10.613	827,71
Ourense	302	1.591,24	3.250	1.045,04	3.335	590,25	3.659	818,93			13	374,99	10.559	837,84
Pontevedra	688	1.698,75	6.206	1.059,89	7.853	589,22	7.853	849,48			210	394,45	22.810	838,55
Madrid	2.996	2.067,46	31.457	1.253,86	26.113	673,49	18.855	965,71			376	374,76	79.797	1.022,26
Murcia	1.078	1.722,43	10.380	1.060,50	11.451	581,33	8.296	818,61			635	392,48	31.840	834,23
Navarra	348	2.081,11	4.408	1.303,58	3.488	759,18	2.643	1.138,48			67	369,17	10.954	1.109,38
Pais Vasco	1.732	2.218,21	15.154	1.399,83	12.181	784,87	13.232	1.267,00			659	373,96	42.958	1.201,80
Araba/Álava	275	2.096,51	1.831	1.396,54	2.081	797,65	2.095	1.285,98			69	378,94	6.351	1.183,09
Gipuzkoa	634	2.164,43	5.094	1.432,47	3.870	802,30	3.778	1.292,48			317	374,88	13.693	1.225,15
Bizkaia	823	2.300,30	8.229	1.380,37	6.230	769,78	7.359	1.248,50			273	371,65	22.914	1.193,03
Rioja (La)	186	1.929,97	1.581	1.137,36	1.544	651,36	1.380	971,34			113	388,48	4.804	946,54
Ceuta	36	2.004,82	378	1.355,52	299	715,56	227	986,17			4	398,46	944	1.084,71
Melilla	41	1.955,78	463	1.260,05	412	624,70	289	897,92			1	408,10	1.206	979,17
Total	33.500	1.861,94	348.173	1.156,01	304.220	621,17	253.942	914,34	2	335,80	10.020	384,91	949.857	936,86

Pensiones en vigor por clase, sexo y grupos de edad, a 31 de diciembre de 2017

Cuadro 6.12
Total Sistema

Grupos de edad	Incapacidad Permanente								Jubilación							
	Hombres		Mujeres		No consta		Total		Hombres		Mujeres		No consta		Total	
	Número	P. Media	Número	P. Media	Número	P. Media	Número	P. Media	Número	P. Media	Número	P. Media	Número	P. Media	Número	P. Media
0 - 4																
5 - 9																
10 - 14																
15 - 19	2	459,87					2	459,87								
20 - 24	214	645,73	101	629,39			315	640,49								
25 - 29	2.735	707,33	1.102	626,91			3.837	684,23								
30 - 34	10.433	786,21	4.683	707,98			15.116	761,97								
35 - 39	26.322	841,52	13.275	769,46			39.597	817,36								
40 - 44	48.308	868,26	25.357	793,85			73.665	842,65								
45 - 49	73.429	877,64	39.430	780,43			112.859	843,68	67	2.114,14	15	1.874,47		82	2.070,30	
50 - 54	109.989	904,05	57.445	783,26			167.434	862,61	645	2.322,18	165	2.039,87		810	2.264,67	
55 - 59	151.529	1.048,14	83.927	871,03	1	503,31	235.457	985,01	10.864	2.181,40	664	1.797,35		11.528	2.159,28	
60 - 64	185.629	1.125,64	103.827	910,89			289.456	1.048,61	250.058	1.569,36	94.739	1.416,74		344.797	1.527,43	
65 - 69	1.387	1.098,45	709	863,44			2.096	1.018,95	937.430	1.381,15	565.696	998,56	1	1.478,33	1.503.127	1.237,17
70 - 74	31	463,84	111	409,60			142	421,45	861.286	1.305,10	508.568	801,00	3	609,29	1.369.857	1.117,95
75 - 79	60	379,20	228	389,81			288	387,60	603.649	1.165,42	354.856	674,05	3	969,75	958.508	983,51
80 - 84	87	385,83	609	385,49			696	385,53	527.736	1.047,73	320.402	611,29	15	628,23	848.153	882,85
85 y más	291	389,91	8.600	384,44			8.891	384,62	472.289	965,86	374.561	576,31	34	651,88	846.884	793,56
No consta	5	976,30	1	389,21			6	878,46	62	1.567,82	14	703,24		76	1.408,55	
Total	610.451	995,56	339.405	831,30	1	503,31	949.857	936,86	3.664.086	1.241,58	2.219.680	792,43	56	675,05	5.883.822	1.072,13
Edad media	54 años		55 años		56 años		54 años		74 años		75 años		84 años		75 años	

Grupos de edad	Viudedad								Orfandad							
	Hombres		Mujeres		No consta		Total		Hombres		Mujeres		No consta		Total	
	Número	P. Media	Número	P. Media	Número	P. Media	Número	P. Media	Número	P. Media	Número	P. Media	Número	P. Media	Número	P. Media
0 - 4									1.471	291,23	1.331	289,07			2.802	290,21
5 - 9									6.954	290,47	6.698	286,50			13.652	288,52
10 - 14									16.663	288,22	15.826	287,10	1	528,17	32.490	287,68
15 - 19			1	853,76			1	853,76	29.795	288,80	28.171	289,56	2	381,74	57.968	289,17
20 - 24	1	529,80	23	605,23			24	602,08	43.966	296,95	42.902	295,59	2	278,26	86.870	296,28
25 - 29	17	675,37	294	705,50			311	703,86	2.357	325,85	1.970	322,09			4.327	324,14
30 - 34	194	619,37	1.471	714,31			1.665	703,24	2.463	345,77	1.630	353,43			4.093	348,82
35 - 39	868	648,43	5.159	746,43			6.027	732,32	4.473	370,01	3.126	378,02			7.599	373,30
40 - 44	2.440	661,46	12.538	746,47			14.978	732,62	7.794	408,67	5.413	401,70			13.207	405,82
45 - 49	4.793	635,69	27.337	713,71			32.130	702,07	11.188	453,63	7.731	461,57	1	374,35	18.920	456,87
50 - 54	8.960	616,77	53.553	702,75	1	482,90	62.514	690,43	13.976	505,83	9.765	507,26	2	432,50	23.743	506,41
55 - 59	14.167	606,62	87.503	708,02			101.670	693,89	12.777	538,39	9.693	545,05			22.470	541,26
60 - 64	18.402	608,34	127.750	735,91	2	537,19	146.154	719,85	9.626	568,14	8.156	570,58			17.782	569,26
65 - 69	20.327	549,60	185.602	718,74	2	839,10	205.931	702,05	6.483	565,16	6.584	580,69	1	710,73	13.068	572,99
70 - 74	21.513	484,66	267.116	696,16	1	541,08	288.630	680,40	4.013	567,64	4.956	571,54			8.969	569,80
75 - 79	19.862	440,34	306.413	671,60	4	673,70	326.279	657,53	1.789	565,18	2.929	576,55			4.718	572,24
80 - 84	26.103	407,29	433.188	651,49	4	613,00	459.295	637,61	993	568,95	2.122	575,12			3.115	573,15
85 y más	43.678	381,04	670.354	610,81	5	502,06	714.037	596,75	509	605,46	1.544	601,30			2.053	602,33
No consta			21	644,95			21	644,95	1	677,70	1	677,70			2	677,70
Total	181.325	486,91	2.178.323	663,09	19	601,77	2.359.667	649,55	177.291	381,81	160.548	381,23	9	422,03	337.848	381,53
Edad media	73 años		77 años		77 años		77 años		34 años		34 años		34 años		34 años	

Grupos de edad	Favor de Familiares								Total pensiones							
	Hombres		Mujeres		No consta		Total		Hombres		Mujeres		No consta		Total	
	Número	P. Media	Número	P. Media	Número	P. Media	Número	P. Media	Número	P. Media	Número	P. Media	Número	P. Media	Número	P. Media
0 - 4									1.471	291,23	1.331	289,07			2.802	290,21
5 - 9	4	288,64	3	206,06			7	253,25	6.958	290,47	6.701	286,47			13.659	288,50
10 - 14	10	245,89	14	253,23			24	250,18	16.673	288,19	15.840	287,07	1	528,17	32.514	287,65
15 - 19	41	271,89	38	265,27			79	268,71	29.838	288,79	28.210	289,55	2	381,74	58.050	289,16
20 - 24	46	302,59	28	404,27			74	341,06	44.227	298,65	43.054	296,61	2	278,26	87.283	297,64
25 - 29	215	271,03	253	262,92			468	266,65	5.324	520,72	3.619	441,92			8.943	488,83
30 - 34	147	269,73	154	270,60			301	270,17	13.237	696,07	7.938	627,87			21.175	670,50
35 - 39	159	268,90	141	275,96			300	272,22	31.822	767,11	21.701	704,39			53.523	741,68
40 - 44	254	242,00	191	255,09			445	247,62	58.796	796,05	43.499	729,03			102.295	767,55
45 - 49	875	490,12	851	500,57			1.726	495,27	90.352	809,47	75.364	720,58	1	374,35	165.717	769,04
50 - 54	2.484	508,75	2.666	538,62			5.150	524,21	136.054	843,73	123.594	722,97	3	449,30	259.651	786,24
55 - 59	2.699	543,00	3.928	574,80			6.627	561,85	192.036	1.038,67	185.715	774,26	1	503,31	377.752	908,67
60 - 64	2.016	540,55	4.150	595,89			6.166	577,80	465.731	1.329,38	338.622	974,35	2	537,19	804.355	1.179,92
65 - 69	1.265	576,44	3.578	603,63			4.843	596,53	966.892	1.356,74	762.169	924,83	4	966,82	1.729.065	1.166,35
70 - 74	806	534,82	3.240	577,24			4.046	568,79	887.649	1.281,16	783.991	762,85	4	592,24	1.671.644	1.038,07
75 - 79	369	515,73	2.496	563,05			2.865	556,95	625.729	1.140,23	666.922	671,99	7	800,58	1.292.658	898,65
80 - 84	273	459,92	2.681	551,51			2.954	543,04	555.192	1.016,37	759.002	633,74	19	625,02	1.314.213	795,38
85 y más	445	450,46	4.722	493,88			5.167	490,14	517.212	915,35	1.059.781	596,24	39	632,67	1.577.032	700,90
No consta									68	1.511,23	37	660,98			105	1.211,62
Total	12.108	508,37	29.134	551,25			41.242	538,66	4.645.261	1.145,07	4.927.090	723,10	85	629,86	9.572.436	927,87
Edad media	59 años		69 años				66 años		70 años		74 años		77 años		72 años	

Pensiones en vigor por clase, sexo y grupos de edad, a 31 de diciembre de 2017

Total Sistema

■ Hombres ■ Mujeres

Gráfico 6.4

Incapacidad permanente



Gráfico 6.5

Jubilación

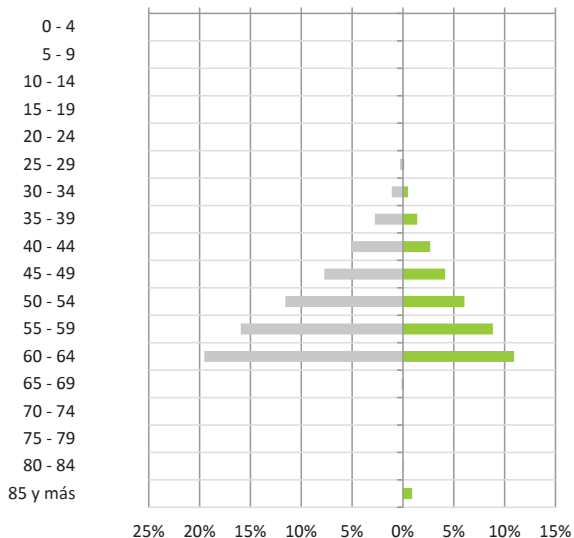

Gráfico 6.6

Viudedad

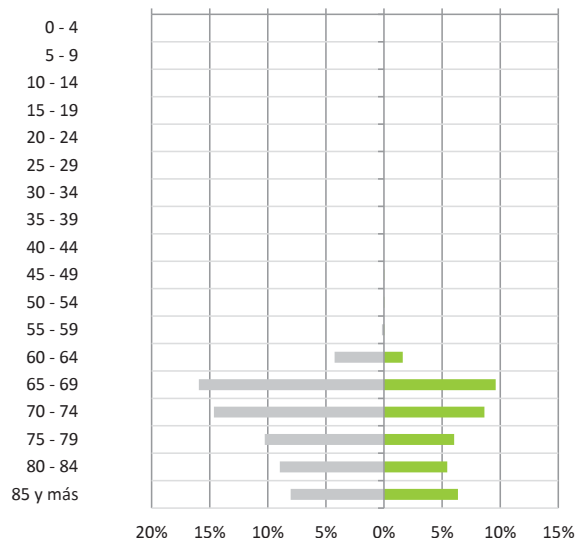

Gráfico 6.7

Orfandad

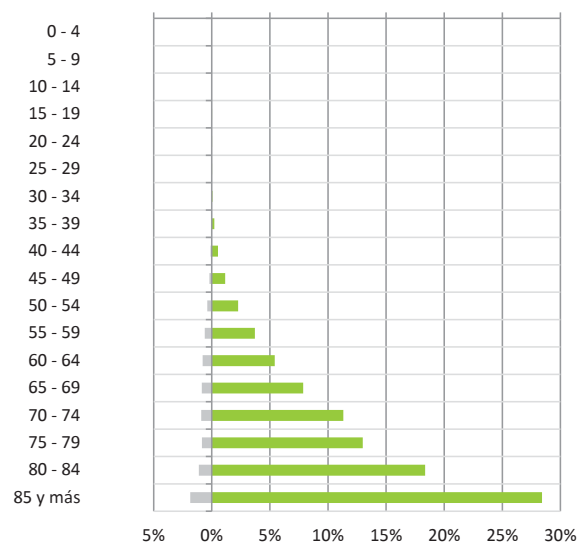

Gráfico 6.8

Favor familiares

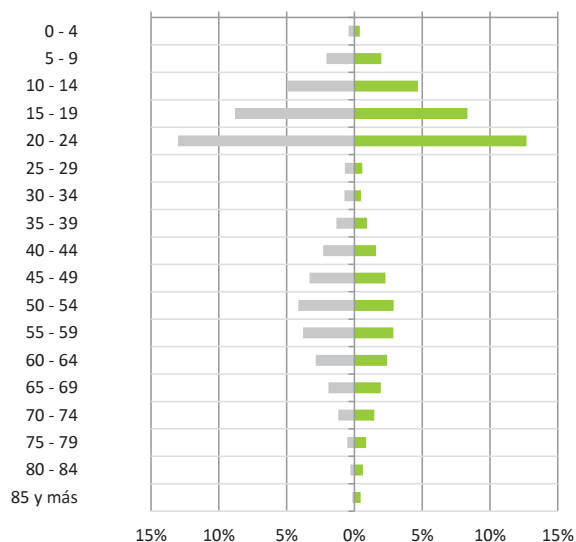

Gráfico 6.9

Pensión media por sexo y clase

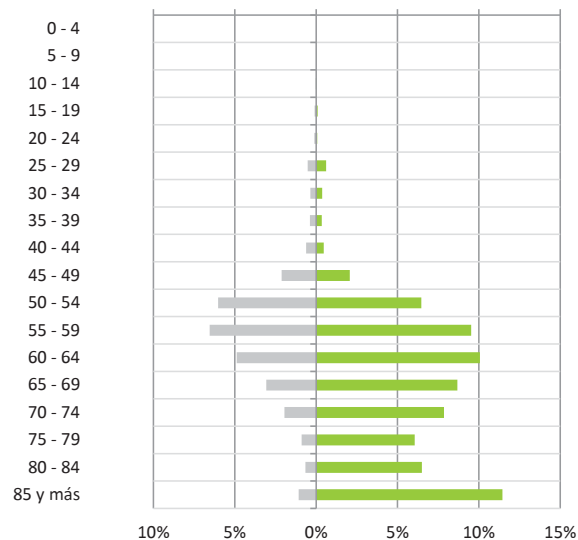
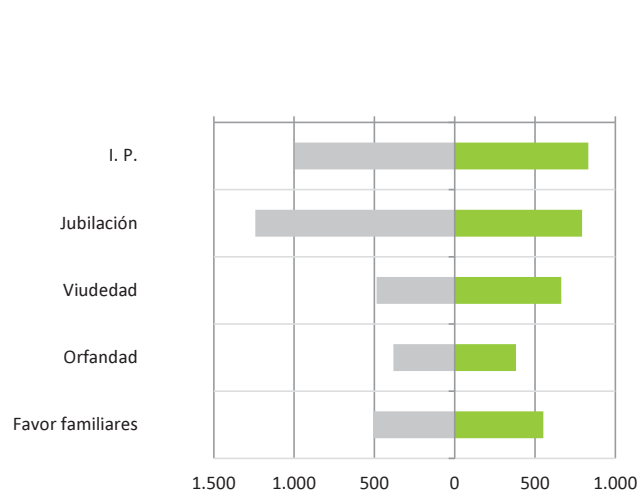

Pensiones en vigor por clase, sexo y grupos de edad, a 31 de diciembre de 2017

Cuadro 6.13
Régimen General

Grupos de edad	Incapacidad Permanente								Jubilación							
	Hombres		Mujeres		No consta		Total		Hombres		Mujeres		No consta		Total	
	Número	P. Media	Número	P. Media	Número	P. Media	Número	P. Media	Número	P. Media	Número	P. Media	Número	P. Media	Número	P. Media
0 - 4																
5 - 9																
10 - 14																
15 - 19	1	658,26					1	658,26								
20 - 24	128	629,91	73	646,72			201	636,01								
25 - 29	1.941	672,98	871	626,03			2.812	658,44								
30 - 34	7.537	752,54	3.917	713,37			11.454	739,14								
35 - 39	18.845	827,75	11.330	780,93			30.175	810,17								
40 - 44	34.226	860,90	21.659	810,67			55.885	841,43								
45 - 49	52.435	882,11	33.573	797,80			86.008	849,20	62	2.146,82	15	1.874,47			77	2.093,76
50 - 54	79.140	921,53	48.198	807,03			127.338	878,19	451	2.280,72	162	2.071,82			613	2.225,51
55 - 59	108.644	1.077,38	69.892	898,31	1	503,31	178.537	1.007,28	2.978	2.144,87	644	1.803,71			3.622	2.084,21
60 - 64	131.739	1.175,52	84.141	948,26			215.880	1.086,95	222.905	1.570,07	92.048	1.431,00			314.953	1.529,42
65 - 69	992	1.152,68	561	886,05			1.553	1.056,37	709.804	1.513,87	449.994	1.077,35	1	1.478,33	1.159.799	1.344,51
70 - 74	2	1.671,48	2	894,60			4	1.283,04	634.570	1.440,31	328.995	927,54	2	611,39	963.567	1.265,23
75 - 79									437.160	1.286,08	191.318	819,29	2	1.134,48	628.480	1.143,98
80 - 84									393.088	1.135,97	165.106	738,14	8	581,45	558.202	1.018,29
85 y más									336.784	1.069,19	179.958	706,32	8	610,53	516.750	942,81
No consta	5	976,30	1	389,21			6	878,46	49	1.689,84	11	739,38			60	1.515,59
Total	435.635	1.020,05	274.218	869,92	1	503,31	709.854	962,05	2.737.851	1.356,90	1.408.251	943,68	21	690,76	4.146.123	1.216,54
Edad media	54 años		54 años		56 años		54 años		74 años		74 años		82 años		74 años	

Grupos de edad	Viudedad								Orfandad							
	Hombres		Mujeres		No consta		Total		Hombres		Mujeres		No consta		Total	
	Número	P. Media	Número	P. Media	Número	P. Media	Número	P. Media	Número	P. Media	Número	P. Media	Número	P. Media	Número	P. Media
0 - 4									1.192	295,11	1.048	291,99			2.240	293,65
5 - 9									5.434	295,02	5.200	290,51			10.634	292,82
10 - 14									12.777	294,24	12.020	294,01	1	528,17	24.798	294,14
15 - 19			1	853,76			1	853,76	22.649	295,93	21.492	297,25	2	381,74	44.143	296,57
20 - 24	1	529,80	17	551,28			18	550,08	33.521	306,41	32.550	305,24	2	278,26	66.073	305,83
25 - 29	13	643,60	235	703,05			248	699,94	1.873	336,71	1.562	328,01			3.435	332,75
30 - 34	168	629,76	1.076	710,50			1.244	699,59	1.982	354,66	1.303	368,88			3.285	360,30
35 - 39	763	651,09	3.759	746,95			4.522	730,77	3.557	381,20	2.462	389,47			6.019	384,58
40 - 44	2.160	671,86	8.992	753,94			11.152	738,05	6.188	422,35	4.241	417,45			10.429	420,35
45 - 49	4.152	648,92	19.882	728,04			24.034	714,37	8.781	474,61	6.067	478,43			14.848	476,17
50 - 54	7.533	638,17	38.925	722,85	1	482,90	46.459	709,12	10.832	526,92	7.445	530,17			18.277	528,25
55 - 59	11.790	625,49	64.406	735,97			76.196	718,87	9.448	568,56	7.120	576,52			16.568	571,98
60 - 64	15.087	628,74	94.623	768,94	1	319,16	109.711	749,65	6.623	611,99	5.714	605,30			12.337	608,89
65 - 69	16.000	575,45	138.107	756,49			154.107	737,70	4.093	608,89	4.213	622,52			8.306	615,80
70 - 74	15.668	511,41	198.679	734,17	1	541,08	214.348	717,88	2.299	604,24	3.004	606,48			5.303	605,51
75 - 79	13.447	471,54	229.542	709,36	2	643,23	242.991	696,19	983	593,19	1.783	600,87			2.766	598,14
80 - 84	16.609	440,70	323.464	687,76	3	604,77	340.076	675,69	564	583,21	1.259	593,01			1.823	589,98
85 y más	24.171	428,34	474.632	658,06	2	298,59	498.805	646,93	320	625,72	1.024	607,05			1.344	611,49
No consta			9	677,10			9	677,10								
Total	127.562	530,40	1.596.349	702,40	10	504,11	1.723.921	689,67	133.116	392,78	119.507	390,72	5	369,63	252.628	391,80
Edad media	71 años		77 años		78 años		77 años		33 años		33 años		17 años		33 años	

Grupos de edad	Favor de Familiares								Total pensiones							
	Hombres		Mujeres		No consta		Total		Hombres		Mujeres		No consta		Total	
	Número	P. Media	Número	P. Media	Número	P. Media	Número	P. Media	Número	P. Media	Número	P. Media	Número	P. Media	Número	P. Media
0 - 4									1.192	295,11	1.048	291,99			2.240	293,65
5 - 9	3	319,92	2	211,70			5	276,63	5.437	295,04	5.200	290,48			10.639	292,81
10 - 14	9	249,62	13	257,73			22	254,41	12.786	294,21	12.033	293,97	1	528,17	24.820	294,11
15 - 19	36	274,76	34	256,84			70	266,05	22.686	295,91	21.527	297,21	2	381,74	44.215	296,55
20 - 24	40	318,76	26	403,71			66	352,22	33.690	307,66	32.666	306,21	2	278,26	66.358	306,94
25 - 29	192	278,33	210	266,31			402	272,05	4.019	497,32	2.878	444,32			6.897	475,20
30 - 34	123	266,92	137	272,58			260	269,90	9.810	663,96	6.433	633,73			16.243	651,99
35 - 39	134	271,43	113	275,18			247	273,14	23.299	750,59	17.664	715,90			40.963	735,63
40 - 44	216	246,21	149	256,50			365	250,41	42.790	784,83	35.041	746,17			77.831	767,42
45 - 49	712	502,35	683	505,65			1.395	503,97	66.142	810,47	60.220	739,55			126.362	776,67
50 - 54	1.986	521,87	2.043	562,74			4.029	542,60	99.942	855,59	96.773	748,83	1	482,90	196.716	803,07
55 - 59	2.009	570,10	2.877	604,28			4.886	590,22	134.869	1.018,25	144.939	808,55	1	503,31	279.809	909,62
60 - 64	1.271	589,88	2.891	643,06			4.162	626,82	377.625	1.374,71	279.417	1.036,39	1	319,16	657.043	1.230,84
65 - 69	791	628,69	2.319	652,61			3.110	646,53	731.680	1.486,84	595.194	997,85	1	1.478,33	1.326.875	1.267,49
70 - 74	436	576,22	2.031	614,56			2.467	607,79	652.975	1.414,50	532.711	852,42	3	587,95	1.185.689	1.161,96
75 - 79	200	508,85	1.521	584,41			1.721	575,63	451.790	1.259,98	424.164	758,04	4	888,85	875.958	1.016,93
80 - 84	189	432,77	1.715	547,52			1.904	536,13	410.450	1.106,75	491.544	703,95	11	587,81	902.005	887,24
85 y más	348	397,55	3.668	466,05			4.016	460,12	361.623	1.025,32	659.282	670,09	10	548,14	1.020.915	795,91
No consta									54	1.623,78	21	696,01			75	1.364,00
Total	8.695	524,59	20.432	566,62			29.127	554,07	3.442.859	1.244,27	3.418.757	803,52	37	591,85	6.861.653	1.024,67
Edad media	58 años		68 años				65 años		70 años		72 años		71 años		71 años	

Pensiones en vigor por clase, sexo y grupos de edad, a 31 de diciembre de 2017

Cuadro 6.14
R.E. Trabajadores Autónomos

Grupos de edad	Incapacidad Permanente								Jubilación							
	Hombres		Mujeres		No consta		Total		Hombres		Mujeres		No consta		Total	
	Número	P. Media	Número	P. Media	Número	P. Media	Número	P. Media	Número	P. Media	Número	P. Media	Número	P. Media	Número	P. Media
0 - 4																
5 - 9																
10 - 14																
15 - 19																
20 - 24	30	568,36	12	588,32			42	574,07								
25 - 29	170	593,80	77	595,07			247	594,20								
30 - 34	645	611,03	292	597,06			937	606,67								
35 - 39	1.986	625,18	818	593,66			2.804	615,98								
40 - 44	4.356	630,70	1.841	599,78			6.197	621,52								
45 - 49	7.670	632,81	3.388	592,37			11.058	620,42	1	637,70					1	637,70
50 - 54	13.463	637,98	6.149	579,54			19.612	619,66	4	737,66	1	127,51			5	615,63
55 - 59	22.538	739,77	10.125	626,00			32.663	704,50	50	956,43	9	871,06			59	943,41
60 - 64	33.763	824,03	15.494	660,73			49.257	772,67	11.123	1.016,92	2.380	887,41			13.503	994,09
65 - 69	241	823,35	112	684,47			353	779,28	192.915	861,95	109.682	682,71			302.597	796,98
70 - 74			1	637,70			1	637,70	191.401	850,56	121.291	640,98	1	605,10	312.693	769,27
75 - 79									137.410	792,63	92.131	589,43	1	640,30	229.542	711,07
80 - 84									103.301	739,80	88.131	544,99			191.438	650,12
85 y más									103.588	668,75	127.985	494,89	23	706,93	231.596	572,67
No consta									5	1.031,17	2	652,01			7	922,84
Total	84.862	738,10	38.309	627,54			123.171	703,72	739.798	804,36	541.612	591,61	31	705,44	1.281.441	714,43
Edad media	56 años		56 años				56 años		75 años		78 años		85 años		76 años	

Grupos de edad	Viudedad								Orfandad							
	Hombres		Mujeres		No consta		Total		Hombres		Mujeres		No consta		Total	
	Número	P. Media	Número	P. Media	Número	P. Media	Número	P. Media	Número	P. Media	Número	P. Media	Número	P. Media	Número	P. Media
0 - 4									192	228,99	198	234,46			390	231,77
5 - 9									1.056	223,92	1.069	223,35			2.125	223,63
10 - 14									2.846	226,13	2.802	224,41			5.648	225,27
15 - 19									5.139	226,98	4.910	225,59			10.049	226,30
20 - 24			1	407,67			1	407,67	7.604	227,35	7.626	224,57			15.230	225,96
25 - 29	2	509,70	23	558,84			25	554,91	336	234,81	294	248,45			630	241,17
30 - 34	18	468,03	199	579,02			217	569,81	335	267,10	223	239,36			558	256,01
35 - 39	75	507,66	736	583,25			811	576,26	644	281,10	469	285,40			1.113	282,91
40 - 44	219	485,11	2.119	580,43			2.338	571,50	1.158	307,57	848	302,56			2.006	305,45
45 - 49	514	473,24	4.658	545,86			5.172	538,65	1.745	332,93	1.204	337,97			2.949	334,99
50 - 54	1.179	439,36	9.520	525,64			10.699	516,13	2.275	376,93	1.731	375,57	1	411,38	4.007	376,35
55 - 59	1.941	441,09	15.933	516,94			17.874	508,71	2.607	408,13	2.015	413,15			4.622	410,32
60 - 64	2.796	445,00	23.491	543,15			26.287	532,71	2.472	439,85	1.972	457,08			4.444	447,49
65 - 69	3.881	409,56	34.815	524,92	1	637,70	38.697	513,35	2.078	469,19	2.014	482,01			4.092	475,50
70 - 74	5.326	381,58	50.647	514,73			55.973	502,06	1.541	507,79	1.726	503,70			3.267	505,63
75 - 79	5.924	356,83	56.281	503,10	1	637,70	62.206	489,17	726	521,74	1.003	525,13			1.729	523,71
80 - 84	8.975	338,80	78.971	494,66	1	637,70	87.947	478,76	382	545,89	739	544,88			1.121	545,22
85 y más	18.669	318,04	147.218	464,73	2	637,70	165.889	448,22	165	572,09	400	583,17			565	579,94
No consta			11	567,10			11	567,10	1	677,70	1	677,70			2	677,70
Total	49.519	358,03	424.623	495,68	5	637,70	474.147	481,30	33.302	316,93	31.244	321,51	1	411,38	64.547	319,15
Edad media	79 años		78 años		80 años		78 años		37 años		38 años		53 años		38 años	

Grupos de edad	Favor de Familiares								Total pensiones							
	Hombres		Mujeres		No consta		Total		Hombres		Mujeres		No consta		Total	
	Número	P. Media	Número	P. Media	Número	P. Media	Número	P. Media	Número	P. Media	Número	P. Media	Número	P. Media	Número	P. Media
0 - 4									192	228,99	198	234,46			390	231,77
5 - 9									1.056	223,92	1.069	223,35			2.125	223,63
10 - 14			1	194,80			1	194,80	2.846	226,13	2.803	224,40			5.649	225,27
15 - 19	3	287,64	2	334,07			5	306,21	5.142	227,02	4.912	225,63			10.054	226,34
20 - 24	3	194,80					3	194,80	7.637	228,67	7.639	225,17			15.276	226,92
25 - 29	21	210,55	30	229,51			51	221,70	529	350,25	424	326,90			953	339,86
30 - 34	17	235,90	9	195,51			26	221,92	1.015	488,69	723	476,77			1.738	483,73
35 - 39	17	249,22	15	217,63			32	234,41	2.722	538,19	2.038	516,20			4.760	528,77
40 - 44	25	206,95	31	214,71			56	211,24	5.758	558,34	4.839	536,75			10.597	548,48
45 - 49	115	370,83	127	363,87			242	367,18	10.045	569,55	9.377	533,51			19.422	552,15
50 - 54	366	401,00	474	382,10			840	390,34	17.287	585,09	17.875	525,82			35.163	554,95
55 - 59	562	403,41	821	402,17			1.383	402,68	27.698	681,19	28.903	544,76			56.601	611,52
60 - 64	651	421,43	1.011	423,65			1.662	422,78	50.805	821,55	44.348	596,15			95.153	716,50
65 - 69	417	452,58	1.047	455,12			1.464	454,40	199.532	848,16	147.670	641,16	1	637,70	347.203	760,12
70 - 74	334	459,28	1.017	463,82			1.351	462,70	198.602	834,67	174.682	601,99	1	605,10	373.285	725,78
75 - 79	142	468,14	793	463,02			935	463,79	144.202	773,05	150.208	555,99	2	639,00	294.412	662,30
80 - 84	61	461,28	760	468,27			821	467,75	112.719	707,06	168.601	521,07	7	714,48	281.327	595,60
85 y más	31	448,83	689	471,21			720	470,25	122.453	615,09	276.292	478,89	25	701,39	398.770	520,73
No consta									6	972,26	14	587,13			20	702,67
Total	2.765	419,68	6.827	439,60			9.592	433,86	910.246	754,90	1.042.615	544,77	37	688,34	1.952.898	642,71
Edad media	62 años		69 años				67 años		72 años		76 años		83 años		74 años	

Pensiones en vigor por clase, sexo y grupos de edad, a 31 de diciembre de 2017

Cuadro 6.15
R.E. Trabajadores del Mar

Grupos de edad	Incapacidad Permanente								Jubilación							
	Hombres		Mujeres		No consta		Total		Hombres		Mujeres		No consta		Total	
	Número	P. Media	Número	P. Media	Número	P. Media	Número	P. Media	Número	P. Media	Número	P. Media	Número	P. Media	Número	P. Media
0 - 4																
5 - 9																
10 - 14																
15 - 19																
20 - 24	2	1.315,17	1	516,56			3	1.048,97								
25 - 29	22	729,82					22	729,82								
30 - 34	53	896,58	3	890,66			56	896,26								
35 - 39	166	815,47	19	875,11			185	821,59								
40 - 44	374	892,18	42	715,16			416	874,31								
45 - 49	709	832,29	113	638,15			822	805,61								
50 - 54	1.311	837,47	158	578,69			1.469	809,64								
55 - 59	1.987	979,71	250	679,16			2.237	946,13	3.434	1.854,12	4	1.677,77		3.438	1.853,92	
60 - 64	1.885	1.014,00	458	692,54			2.343	951,16	9.042	1.573,59	278	1.146,61		9.320	1.560,85	
65 - 69	16	804,04	4	1.089,51			20	861,14	13.351	1.344,63	1.845	736,37		15.196	1.270,78	
70 - 74									12.777	1.229,00	1.758	668,79		14.535	1.161,25	
75 - 79									9.025	1.096,97	987	608,52		10.012	1.048,82	
80 - 84									8.538	1.051,87	620	619,99		9.158	1.022,63	
85 y más									7.279	993,85	843	566,02		8.122	949,44	
No consta									1	643,73				1	643,73	
Total	6.525	933,98	1.048	672,45			7.573	897,79	63.447	1.266,67	6.335	682,24		69.782	1.213,61	
Edad media	55 años		57 años				55 años		73 años		74 años			73 años		

Grupos de edad	Viudedad								Orfandad							
	Hombres		Mujeres		No consta		Total		Hombres		Mujeres		No consta		Total	
	Número	P. Media	Número	P. Media	Número	P. Media	Número	P. Media	Número	P. Media	Número	P. Media	Número	P. Media	Número	P. Media
0 - 4									5	469,86	9	315,91			14	370,89
5 - 9									41	316,96	32	322,43			73	319,36
10 - 14									105	299,85	107	319,78			212	309,91
15 - 19									277	285,95	220	302,13			497	293,11
20 - 24									487	290,92	425	284,53			912	287,94
25 - 29			5	791,85			5	791,85	35	385,37	25	237,59			60	323,79
30 - 34	1	1.087,80	23	730,15			24	745,05	59	319,52	40	362,93			99	337,06
35 - 39			103	778,35			103	778,35	112	355,62	82	370,76			194	362,02
40 - 44			137	703,49			137	703,49	193	392,94	127	394,73			320	393,65
45 - 49	7	649,87	374	689,26			381	688,54	293	426,39	182	480,78			475	447,23
50 - 54	10	487,84	868	655,10			878	653,19	386	539,28	253	570,90			639	551,80
55 - 59	20	643,45	1.355	668,74			1.375	668,37	309	557,93	225	558,21			534	558,05
60 - 64	33	625,23	2.345	685,24			2.378	684,41	231	597,34	177	596,35			408	596,91
65 - 69	53	500,87	3.520	689,16			3.573	686,37	124	599,18	135	609,39			259	604,51
70 - 74	74	446,82	5.611	663,13			5.685	660,32	71	593,28	84	565,69			155	578,33
75 - 79	62	446,33	6.884	645,88	1	770,66	6.947	644,12	30	620,49	51	627,36			81	624,81
80 - 84	65	420,97	9.519	636,94			9.584	635,48	20	642,33	43	580,43			63	600,08
85 y más	146	383,37	12.489	606,87			12.635	604,29	9	677,70	37	635,26			46	643,56
No consta			1	1.212,06			1	1.212,06								
Total	471	455,70	43.234	642,39	1	770,66	43.706	640,38	2.787	435,30	2.254	447,69		5.041	440,84	
Edad media	77 años		78 años		79 años		78 años		42 años		43 años			42 años		

Grupos de edad	Favor de Familiares								Total pensiones							
	Hombres		Mujeres		No consta		Total		Hombres		Mujeres		No consta		Total	
	Número	P. Media	Número	P. Media	Número	P. Media	Número	P. Media	Número	P. Media	Número	P. Media	Número	P. Media	Número	P. Media
0 - 4									5	469,86	9	315,91			14	370,89
5 - 9	1	194,80	1	194,80			2	194,80	42	314,05	33	318,56			75	316,04
10 - 14	1	212,36					1	212,36	106	299,03	107	319,78			213	309,45
15 - 19	1	194,80	1	326,31			2	260,56	278	285,62	221	302,24			499	292,98
20 - 24	3	194,80	1	194,80			4	194,80	492	294,50	427	284,86			919	290,02
25 - 29	1	194,80	9	273,14			10	265,31	58	512,74	39	316,85			97	433,98
30 - 34	5	361,60	5	285,29			10	323,45	118	587,00	71	498,72			189	553,84
35 - 39	8	268,30	6	250,27			14	260,57	286	620,08	210	612,86			496	617,03
40 - 44	11	227,22	8	271,60			19	245,91	578	712,82	314	569,17			892	662,25
45 - 49	31	414,74	25	617,05			56	505,06	1.040	704,27	694	623,67			1.734	672,01
50 - 54	81	508,19	87	525,45			168	517,13	1.788	756,22	1.366	622,41			3.154	698,27
55 - 59	83	653,75	115	608,94			198	627,73	5.833	1.466,36	1.949	655,86			7.782	1.263,37
60 - 64	50	543,84	116	611,33			166	591,00	11.241	1.452,32	3.374	717,04			14.615	1.282,58
65 - 69	31	624,89	81	625,55			112	625,37	13.575	1.332,25	5.585	702,19			19.160	1.148,59
70 - 74	19	589,15	90	580,69			109	582,17	12.941	1.220,10	7.543	662,38			20.484	1.014,73
75 - 79	8	463,18	53	542,55			61	532,14	9.125	1.090,42	7.975	640,45	1	770,66	17.101	880,56
80 - 84	6	470,90	49	570,06			55	559,24	8.629	1.045,77	10.231	635,36			18.860	823,13
85 y más	31	492,68	67	539,07			98	524,40	7.465	979,45	13.436	604,05			20.901	738,12
No consta									1	643,73	1	1.212,06			2	927,90
Total	371	527,43	714	568,76			1.085	554,63	73.601	1.196,78	53.585	638,52	1	770,66	127.187	961,58
Edad media	59 años		65 años				63 años		70 años		75 años		79 años		72 años	

Pensiones en vigor por clase, sexo y grupos de edad, a 31 de diciembre de 2017

Cuadro 6.16
R.E. Minería del Carbón

Grupos de edad	Incapacidad Permanente								Jubilación							
	Hombres		Mujeres		No consta		Total		Hombres		Mujeres		No consta		Total	
	Número	P. Media	Número	P. Media	Número	P. Media	Número	P. Media	Número	P. Media	Número	P. Media	Número	P. Media	Número	P. Media
0 - 4																
5 - 9																
10 - 14																
15 - 19																
20 - 24																
25 - 29	3	1.131,69					3	1.131,69						3	2.308,93	
30 - 34	17	1.330,61	2	1.787,21			19	1.378,67						187	2.473,79	
35 - 39	70	1.240,57	2	1.530,96			72	1.248,64								
40 - 44	160	1.328,93	3	1.463,64			163	1.331,41								
45 - 49	325	1.358,44	7	1.414,67			332	1.359,63	3	2.308,93						
50 - 54	600	1.487,23	7	2.131,46			607	1.494,66	187	2.473,79						
55 - 59	936	1.549,01	4	1.496,39			940	1.548,79	4.400	2.475,73	7	2.472,01		4.407	2.475,73	
60 - 64	745	1.651,60	12	1.346,71			757	1.646,76	6.940	2.421,37	31	2.209,56		6.971	2.420,43	
65 - 69	4	1.896,44					4	1.896,44	6.631	2.284,50	74	1.932,33		6.705	2.280,61	
70 - 74									5.150	2.188,59	72	1.584,91		5.222	2.180,27	
75 - 79									3.638	2.050,43	76	1.306,74		3.714	2.035,21	
80 - 84									4.217	1.835,77	85	1.064,24		4.302	1.820,53	
85 y más									5.473	1.552,86	170	1.150,99		5.643	1.540,75	
No consta									3	1.473,64				3	1.473,64	
Total	2.860	1.520,01	37	1.567,47			2.897	1.520,61	36.642	2.136,65	515	1.414,27		37.157	2.126,63	
Edad media	55 años		52 años				55 años		71 años		79 años			72 años		

Grupos de edad	Viudedad								Orfandad							
	Hombres		Mujeres		No consta		Total		Hombres		Mujeres		No consta		Total	
	Número	P. Media	Número	P. Media	Número	P. Media	Número	P. Media	Número	P. Media	Número	P. Media	Número	P. Media	Número	P. Media
0 - 4											2	486,73			2	486,73
5 - 9									9	518,12	8	540,79			17	528,79
10 - 14									25	481,58	24	489,58			49	485,50
15 - 19									73	464,07	64	491,29			137	476,79
20 - 24									150	456,31	156	527,15			306	492,43
25 - 29	2	1.047,56					2	1.047,56	11	408,42	11	611,69			22	510,06
30 - 34			5	846,48			5	846,48	22	463,17	13	603,76			35	515,39
35 - 39			13	1.131,94			13	1.131,94	43	614,78	29	630,79			72	621,23
40 - 44			49	1.069,69			49	1.069,69	79	618,21	54	627,92			133	622,15
45 - 49	1	1.463,78	136	1.060,17			137	1.063,12	122	657,12	88	715,78			210	681,70
50 - 54	11	982,13	421	1.049,42			432	1.047,71	166	621,61	105	795,83			271	689,11
55 - 59	17	990,16	849	1.073,69			866	1.072,05	141	715,94	124	787,19			265	749,28
60 - 64	30	990,83	1.257	1.096,21			1.287	1.093,76	106	689,55	112	698,05			218	693,92
65 - 69	22	1.055,33	1.558	1.050,80	1	1.040,50	1.581	1.050,85	70	703,61	80	762,65	1	710,73	151	734,93
70 - 74	27	886,98	2.356	999,28			2.383	998,01	34	624,04	53	702,48			87	671,82
75 - 79	30	853,57	2.652	933,34			2.682	932,45	18	631,29	31	702,65			49	676,44
80 - 84	46	760,53	4.890	866,79			4.936	865,80	6	583,35	34	590,87			40	589,74
85 y más	79	709,71	8.211	747,32	1	637,70	8.291	746,95	4	340,95	30	624,33			34	590,99
No consta																
Total	265	848,09	22.397	883,53	2	839,10	22.664	883,11	1.079	605,26	1.018	666,69	1	710,73	2.098	635,12
Edad media	76 años		79 años		78 años		79 años		46 años		49 años		67 años		47 años	

Grupos de edad	Favor de Familiares								Total pensiones							
	Hombres		Mujeres		No consta		Total		Hombres		Mujeres		No consta		Total	
	Número	P. Media	Número	P. Media	Número	P. Media	Número	P. Media	Número	P. Media	Número	P. Media	Número	P. Media	Número	P. Media
0 - 4											2	486,73			2	486,73
5 - 9									9	518,12	8	540,79			17	528,79
10 - 14									25	481,58	24	489,58			49	485,50
15 - 19			1	353,26			1	353,26	73	464,07	65	489,16			138	475,89
20 - 24									150	456,31	156	527,15			306	492,43
25 - 29			1	362,28			1	362,28	16	623,93	12	590,91			28	609,78
30 - 34	2	500,29	1	285,92			3	428,83	41	824,65	21	759,13			62	802,45
35 - 39			5	351,79			5	351,79	113	1.002,44	49	772,02			162	932,74
40 - 44	1	415,52	1	495,01			2	455,27	240	1.091,18	107	852,42			347	1.017,56
45 - 49	10	768,75	7	1.249,99			17	966,91	461	1.166,47	238	948,84			699	1.092,37
50 - 54	32	802,39	37	1.006,41			69	911,80	996	1.500,61	570	1.013,20			1.566	1.323,20
55 - 59	21	937,09	55	981,48			76	969,22	5.515	2.263,02	1.039	1.045,67			6.554	2.070,03
60 - 64	23	959,63	73	863,68			96	886,67	7.844	2.315,10	1.485	1.080,02			9.329	2.118,50
65 - 69	14	925,43	59	907,11			73	910,62	6.741	2.261,02	1.771	1.069,83	2	875,62	8.514	2.012,91
70 - 74	8	791,45	41	904,54			49	886,07	5.219	2.169,53	2.522	1.008,22			7.741	1.791,18
75 - 79	4	983,21	29	823,07			33	842,48	3.690	2.032,62	2.788	939,81			6.478	1.562,30
80 - 84	2	726,82	44	924,19			46	915,61	4.271	1.821,91	5.053	868,76			9.324	1.305,36
85 y más	1	1.062,76	91	735,64			92	739,20	5.557	1.539,91	8.502	754,84	1	637,70	14.060	1.065,12
No consta									3	1.473,64					3	1.473,64
Total	118	866,67	445	872,71			563	871,44	40.964	2.041,26	24.412	886,52	3	796,31	65.379	1.610,03
Edad media	59 años		70 años				68 años		70 años		78 años		74 años		73 años	

Pensiones en vigor por clase, sexo y grupos de edad, a 31 de diciembre de 2017

Cuadro 6.17
Accidentes de trabajo

Grupos de edad	Incapacidad Permanente								Jubilación							
	Hombres		Mujeres		No consta		Total		Hombres		Mujeres		No consta		Total	
	Número	P. Media	Número	P. Media	Número	P. Media	Número	P. Media	Número	P. Media	Número	P. Media	Número	P. Media	Número	P. Media
0 - 4																
5 - 9																
10 - 14																
15 - 19	1	261,47					1	261,47								
20 - 24	53	697,26	15	585,45			68	672,60								
25 - 29	563	858,02	107	711,49			670	834,62								
30 - 34	2.038	958,76	349	772,43			2.387	931,52								
35 - 39	4.853	976,41	833	843,77			5.686	956,98								
40 - 44	8.343	1.008,85	1.323	837,64			9.666	985,42								
45 - 49	11.023	1.005,05	1.806	851,02			12.829	983,36	1	980,15					1	980,15
50 - 54	13.834	1.025,38	2.310	853,75			16.144	1.000,82	1	2.709,39					1	2.709,39
55 - 59	15.431	1.233,48	2.825	1.052,71			18.256	1.205,51	2	1.601,04					2	1.601,04
60 - 64	15.389	1.301,81	2.988	1.121,59			18.377	1.272,51	24	2.125,31					24	2.125,31
65 - 69	121	1.198,36	22	1.211,93			143	1.200,45	12.608	1.376,52	2.398	1.095,03			15.006	1.331,54
70 - 74									11.950	1.284,59	1.839	1.002,97			13.789	1.247,03
75 - 79									8.214	1.112,61	1.090	924,52			9.304	1.090,58
80 - 84									6.615	908,99	828	818,77			7.443	898,95
85 y más									5.433	658,60	748	639,97			6.181	656,35
No consta									2	501,54					2	501,54
Total	71.649	1.118,03	12.578	956,16			84.227	1.093,86	44.850	1.148,16	6.903	961,14			51.753	1.123,22
Edad media	52 años		52 años				52 años		75 años		74 años				75 años	

Grupos de edad	Viudedad								Orfandad							
	Hombres		Mujeres		No consta		Total		Hombres		Mujeres		No consta		Total	
	Número	P. Media	Número	P. Media	Número	P. Media	Número	P. Media	Número	P. Media	Número	P. Media	Número	P. Media	Número	P. Media
0 - 4									82	369,69	74	385,27			156	377,08
5 - 9									404	391,34	387	398,18			791	394,69
10 - 14									905	391,44	864	383,38			1.769	387,50
15 - 19									1.633	373,34	1.461	377,44			3.094	375,27
20 - 24				5	828,16		5	828,16	2.152	379,42	2.090	384,73			4.242	382,04
25 - 29			31	818,97			31	818,97	98	393,27	72	462,50			170	422,59
30 - 34	7	692,19	164	890,31			171	882,20	60	469,49	48	383,44			108	431,24
35 - 39	29	919,07	540	948,17			569	946,69	94	422,01	74	435,73			168	428,05
40 - 44	61	926,01	1.217	973,32			1.278	971,07	144	492,42	119	440,75			263	469,04
45 - 49	119	867,94	2.226	914,25			2.345	911,90	190	458,51	139	512,96	1	374,35	330	481,19
50 - 54	225	818,21	3.681	914,48			3.906	908,93	214	521,00	159	491,15			373	508,28
55 - 59	393	838,38	4.663	910,11			5.056	904,53	155	550,69	132	525,49			287	539,10
60 - 64	444	912,34	5.460	914,77	1	755,22	5.905	914,56	113	517,12	107	525,00			220	520,95
65 - 69	344	882,64	6.466	878,70			6.810	878,90	70	542,03	87	540,69			157	541,28
70 - 74	328	855,46	7.292	842,82			7.620	843,36	35	542,77	56	581,19			91	566,41
75 - 79	230	718,21	6.256	765,55			6.486	763,88	22	562,00	37	555,77			59	558,10
80 - 84	144	684,97	7.059	703,70			7.203	703,33	11	454,43	27	508,92			38	493,15
85 y más	96	514,68	8.906	606,89			9.002	605,91	8	566,87	25	554,91			33	557,81
No consta																
Total	2.420	829,50	53.966	806,08	1	755,22	56.387	807,09	6.390	401,78	5.958	404,24	1	374,35	12.349	402,97
Edad media	64 años		70 años		60 años		70 años		24 años		24 años		48 años		24 años	

Grupos de edad	Favor de Familiares								Total pensiones							
	Hombres		Mujeres		No consta		Total		Hombres		Mujeres		No consta		Total	
	Número	P. Media	Número	P. Media	Número	P. Media	Número	P. Media	Número	P. Media	Número	P. Media	Número	P. Media	Número	P. Media
0 - 4									82	369,69	74	385,27			156	377,08
5 - 9									404	391,34	387	398,18			791	394,69
10 - 14									905	391,44	864	383,38			1.769	387,50
15 - 19									1.634	373,27	1.461	377,44			3.095	375,24
20 - 24			1	628,25			1	628,25	2.205	387,06	2.111	387,33			4.316	387,19
25 - 29	1	215,75	2	217,30			3	216,78	662	788,25	212	637,98			874	751,80
30 - 34			1	215,75			1	215,75	2.105	943,93	562	772,61			2.667	907,83
35 - 39			1	759,25			1	759,25	4.976	965,60	1.448	861,79			6.424	942,20
40 - 44			1	983,13			1	983,13	8.548	999,56	2.660	882,02			11.208	971,66
45 - 49	2	601,99	7	876,53			9	815,52	11.335	994,37	4.178	873,50	1	374,35	15.514	961,78
50 - 54	10	474,44	15	633,00			25	569,58	14.284	1.014,29	6.165	880,12			20.449	973,84
55 - 59	13	681,93	31	833,81			44	788,93	15.994	1.216,76	7.651	955,82			23.645	1.132,32
60 - 64	14	567,01	38	772,52			52	717,19	15.984	1.286,04	8.593	981,21	1	755,22	24.578	1.179,44
65 - 69	5	636,39	47	884,85			52	860,96	13.148	1.357,24	9.020	933,80			22.168	1.184,94
70 - 74	4	1.030,69	43	934,40			47	942,59	12.317	1.270,97	9.230	873,56			21.547	1.100,74
75 - 79	14	923,04	89	942,93			103	940,22	8.480	1.100,17	7.472	789,82			15.952	954,80
80 - 84	15	756,59	100	1.021,50			115	986,94	6.785	903,16	8.014	718,90			14.799	803,38
85 y más	32	946,62	171	941,95			203	942,69	5.569	657,64	9.850	615,09			15.419	630,46
No consta									2	501,54					2	501,54
Total	110	771,23	547	919,13			657	894,37	125.419	1.086,44	79.952	813,91	2	564,79	205.373	980,34
Edad media	73 años		77 años				76 años		59 años		64 años		54 años		61 años	

Pensiones en vigor por clase, sexo y grupos de edad, a 31 de diciembre de 2017

Cuadro 6.18
Enfermedades profesionales

Grupos de edad	Incapacidad Permanente								Jubilación							
	Hombres		Mujeres		No consta		Total		Hombres		Mujeres		No consta		Total	
	Número	P. Media	Número	P. Media	Número	P. Media	Número	P. Media	Número	P. Media	Número	P. Media	Número	P. Media	Número	P. Media
0 - 4																
5 - 9																
10 - 14																
15 - 19																
20 - 24	1	921,81					1	921,81								
25 - 29	36	689,97	47	502,78			83	583,97								
30 - 34	143	786,04	119	593,74			262	698,70								
35 - 39	402	868,63	273	580,63			675	752,15								
40 - 44	849	905,26	489	663,76			1.338	817,00								
45 - 49	1.267	968,52	543	666,73			1.810	877,98								
50 - 54	1.641	1.060,87	622	731,23			2.263	970,27	1	587,41				1	587,41	
55 - 59	1.993	1.339,63	831	998,83			2.824	1.239,35								
60 - 64	2.108	1.466,64	734	1.178,72			2.842	1.392,28		2.521,17				24	2.521,17	
65 - 69	12	1.316,32	5	1.076,97			17	1.245,92	2.075	1.649,65	482	1.223,53		2.557	1.569,32	
70 - 74									2.219	1.685,89	319	1.197,34		2.538	1.624,49	
75 - 79									2.050	1.694,57	121	1.081,46		2.171	1.660,40	
80 - 84									1.900	1.720,24	109	1.022,96		2.009	1.682,41	
85 y más									1.556	1.761,34	93	1.094,25		1.649	1.723,72	
No consta									2	1.589,35				2	1.589,35	
Total	8.452	1.183,30	3.663	844,89			12.115	1.080,98	9.827	1.700,55	1.124	1.170,66		10.951	1.646,16	
Edad media	53 años		51 años				52 años		76 años		73 años			76 años		

Grupos de edad	Viudedad								Orfandad							
	Hombres		Mujeres		No consta		Total		Hombres		Mujeres		No consta		Total	
	Número	P. Media	Número	P. Media	Número	P. Media	Número	P. Media	Número	P. Media	Número	P. Media	Número	P. Media	Número	P. Media
0 - 4																
5 - 9									10	454,81	2	419,69			12	448,95
10 - 14									5	336,22	9	396,67			14	375,09
15 - 19									24	543,35	24	494,12			48	518,73
20 - 24									52	565,42	55	473,99			107	518,42
25 - 29									4	488,59	6	526,11			10	511,10
30 - 34			4	997,10			4	997,10	5	404,66	3	427,79			8	413,34
35 - 39	1	1.329,86	5	1.132,63			6	1.165,50	23	529,69	10	800,78			33	611,84
40 - 44			13	962,03			13	962,03	32	623,98	24	456,93			56	552,39
45 - 49			41	1.190,36			41	1.190,36	57	605,75	51	726,34			108	662,70
50 - 54	1	691,36	83	1.149,73			84	1.144,27	103	791,76	72	695,08	1	453,61	176	750,29
55 - 59	4	898,32	184	1.151,40			188	1.146,02	117	723,26	77	691,99			194	710,85
60 - 64	9	891,75	350	1.225,40			359	1.217,04	81	727,32	74	726,27			155	726,82
65 - 69	17	1.046,05	576	1.198,38			593	1.194,01	48	734,19	55	717,90			103	725,49
70 - 74	25	877,99	1.055	1.165,76			1.080	1.159,10	33	726,65	33	727,86			66	727,26
75 - 79	25	776,21	1.594	1.063,24			1.619	1.058,81	10	688,61	24	678,81			34	681,69
80 - 84	41	741,59	3.024	984,32			3.065	981,07	10	616,77	20	617,38			30	617,18
85 y más	56	735,25	5.290	847,87			5.346	846,69	3	519,25	28	621,80			31	611,87
No consta																
Total	179	806,46	12.219	972,58			12.398	970,18	617	677,87	567	651,54	1	453,61	1.185	665,08
Edad media	79 años		82 años				82 años		51 años		54 años		53 años		52 años	

Grupos de edad	Favor de Familiares								Total pensiones							
	Hombres		Mujeres		No consta		Total		Hombres		Mujeres		No consta		Total	
	Número	P. Media	Número	P. Media	Número	P. Media	Número	P. Media	Número	P. Media	Número	P. Media	Número	P. Media	Número	P. Media
0 - 4																
5 - 9									10	454,81	2	419,69			12	448,95
10 - 14									5	336,22	9	396,67			14	375,09
15 - 19	1	198,69					1	198,69	25	529,56	24	494,12			49	512,20
20 - 24									53	572,14	55	473,99			108	522,16
25 - 29			1	452,99			1	452,99	40	669,83	54	504,45			94	574,83
30 - 34			1	640,89			1	640,89	148	773,16	127	602,89			275	694,53
35 - 39			1	531,19			1	531,19	426	851,41	289	597,63			715	748,84
40 - 44	1	197,22	1	195,96			2	196,59	882	894,25	527	660,81			1.409	806,94
45 - 49	5	1.357,74	2	2.051,07			7	1.555,84	1.329	954,42	637	709,55			1.966	875,08
50 - 54	9	993,21	10	1.272,71			19	1.140,31	1.755	1.044,25	787	778,94			2.543	961,91
55 - 59	11	975,14	29	1.353,15			40	1.249,20	2.125	1.302,98	1.121	1.011,96			3.246	1.202,48
60 - 64	7	1.207,37	21	1.058,31			28	1.095,58	2.229	1.448,00	1.179	1.162,03			3.408	1.349,07
65 - 69	7	1.095,80	25	963,57			32	992,50	2.159	1.620,89	1.143	1.180,20			3.302	1.468,34
70 - 74	5	955,92	18	1.158,04			23	1.114,10	2.282	1.661,57	1.425	1.162,59			3.707	1.469,76
75 - 79	1	1.495,99	11	1.160,97			12	1.188,89	2.086	1.678,65	1.750	1.059,84			3.836	1.396,35
80 - 84			13	996,96			13	996,96	1.951	1.694,02	3.166	983,38			5.117	1.254,33
85 y más	2	782,81	36	939,74			38	931,48	1.617	1.722,29	5.447	851,52			7.064	1.050,85
No consta									2	1.589,35					2	1.589,35
Total	49	1.037,01	169	1.092,38			218	1.079,93	19.124	1.428,88	17.742	949,64	1	453,61	36.867	1.198,23
Edad media	60 años		70 años				68 años		65 años		74 años		53 años		69 años	

Pensiones en vigor por clase, sexo y grupos de edad, a 31 de diciembre de 2017

Cuadro 6.19
SOVI

Grupos de edad	Incapacidad Permanente								Jubilación							
	Hombres		Mujeres		No consta		Total		Hombres		Mujeres		No consta		Total	
	Número	P. Media	Número	P. Media	Número	P. Media	Número	P. Media	Número	P. Media	Número	P. Media	Número	P. Media	Número	P. Media
0 - 4																
5 - 9																
10 - 14																
15 - 19																
20 - 24																
25 - 29																
30 - 34			1	396,20			1	396,20								
35 - 39																
40 - 44																
45 - 49																
50 - 54			1	309,98			1	309,98	1	354,84	2	408,10			3	390,35
55 - 59																
60 - 64											2	306,08			2	306,08
65 - 69	1	408,10	5	408,10			6	408,10	46	403,41	1.221	394,01			1.267	394,35
70 - 74	29	380,56	108	398,51			137	394,71	3.219	380,87	54.294	385,81			57.513	385,53
75 - 79	60	379,20	228	389,81			288	387,60	6.152	389,55	69.133	380,48			75.285	381,22
80 - 84	87	385,83	609	385,49			696	385,53	10.077	393,19	65.523	376,85	1	408,10	75.601	379,03
85 y más	291	389,91	8.600	384,44			8.891	384,62	12.176	390,16	64.764	373,13	3	340,08	76.943	375,82
No consta											1	408,10			1	408,10
Total	468	387,24	9.552	384,80			10.020	384,91	31.671	390,08	254.940	378,88	4	357,09	286.615	380,11
Edad media	85 años		89 años				89 años		83 años		80 años		87 años		81 años	

Grupos de edad	Viudedad								Total pensiones							
	Hombres		Mujeres		No consta		Total		Hombres		Mujeres		No consta		Total	
	Número	P. Media	Número	P. Media	Número	P. Media	Número	P. Media	Número	P. Media	Número	P. Media	Número	P. Media	Número	P. Media
0 - 4																
5 - 9																
10 - 14																
15 - 19																
20 - 24																
25 - 29																
30 - 34											1	396,20			1	396,20
35 - 39			3	408,10			3	408,10			3	408,10			3	408,10
40 - 44			11	362,39			11	362,39			11	362,39			11	362,39
45 - 49			20	355,49			20	355,49			20	355,49			20	355,49
50 - 54	1	408,10	55	387,23			56	387,60	2	381,47	58	386,61			60	386,44
55 - 59	2	306,08	113	385,36			115	383,98	2	306,08	113	385,36			115	383,98
60 - 64	3	408,10	224	384,33			227	384,65	3	408,10	226	383,64			229	383,96
65 - 69	10	385,02	560	379,82			570	379,91	57	400,26	1.786	389,60			1.843	389,93
70 - 74	65	334,66	1.476	387,75			1.541	385,51	3.313	379,96	55.878	385,88			59.191	385,55
75 - 79	144	371,33	3.204	387,29			3.348	386,60	6.356	389,04	72.565	380,81			78.921	381,47
80 - 84	223	357,82	6.261	390,12			6.484	389,01	10.387	392,37	72.393	378,07	1	408,10	82.781	379,86
85 y más	461	324,37	13.608	374,49			14.069	372,84	12.928	387,81	86.972	374,46	3	340,08	99.903	376,19
No consta											1	408,10			1	408,10
Total	909	341,75	25.535	380,95			26.444	379,61	33.048	388,71	290.027	379,26	4	357,09	323.079	380,22
Edad media	84 años		84 años				84 años		83 años		81 años		87 años		81 años	

Pensiones en vigor por clases y tramos de cuantía. Datos a 31 de diciembre de 2017

Cuadro 6.20
Total Sistema

Tramo de cuantía	Incapacidad Permanente		Jubilación		Viudedad		Orfandad		Favor de Familiares		Total Pensiones	
	Número	%	Número	%	Número	%	Número	%	Número	%	Número	%
Hasta 150,00 euros	3.337	0,35	91.833	1,56	47.128	2,00	16.589	4,91	1.602	3,88	160.489	1,68
De 150,01 a 250,00	3.668	0,39	58.107	0,99	66.389	2,81	147.739	43,73	4.976	12,07	280.879	2,93
De 250,01 a 300,00	3.524	0,37	48.950	0,83	139.881	5,93	24.287	7,19	738	1,79	217.380	2,27
De 300,01 a 350,00	15.887	1,67	100.478	1,71	176.134	7,46	18.206	5,39	1.052	2,55	311.757	3,26
De 350,01 a 400,00	71.815	7,56	195.364	3,32	103.774	4,40	13.920	4,12	478	1,16	385.351	4,03
De 400,01 a 450,00	53.827	5,67	261.460	4,44	110.437	4,68	14.452	4,28	7.472	18,12	447.648	4,68
De 450,01 a 500,00	32.826	3,46	73.836	1,25	88.807	3,76	9.062	2,68	12.372	30,00	216.903	2,27
De 500,01 a 550,00	31.978	3,37	76.023	1,29	67.024	2,84	9.029	2,67	1.347	3,27	185.401	1,94
De 550,01 a 600,00	77.815	8,19	146.649	2,49	92.984	3,94	17.707	5,24	1.064	2,58	336.219	3,51
De 600,01 a 650,00	86.408	9,10	1.124.861	19,12	635.831	26,95	4.528	1,34	1.085	2,63	1.852.713	19,35
De 650,01 a 707,69	50.378	5,30	198.850	3,38	138.228	5,86	40.111	11,87	1.107	2,68	428.674	4,48
De 707,70 a 800,00	100.950	10,63	577.067	9,81	166.414	7,05	4.338	1,28	1.535	3,72	850.304	8,88
De 800,01 a 900,00	64.239	6,76	263.854	4,48	145.984	6,19	3.428	1,01	1.316	3,19	478.821	5,00
De 900,01 a 1.000,00	55.424	5,83	248.150	4,22	98.212	4,16	3.216	0,95	1.256	3,05	406.258	4,24
De 1.000,01 a 1.100,00	47.334	4,98	261.074	4,44	71.054	3,01	3.092	0,92	967	2,34	383.521	4,01
De 1.100,01 a 1.200,00	39.513	4,16	232.483	3,95	48.792	2,07	2.283	0,68	963	2,33	324.034	3,39
De 1.200,01 a 1.300,00	31.989	3,37	211.960	3,60	37.131	1,57	2.040	0,60	662	1,61	283.782	2,96
De 1.300,01 a 1.400,00	26.422	2,78	182.032	3,09	37.934	1,61	904	0,27	348	0,84	247.640	2,59
De 1.400,01 a 1.500,00	22.352	2,35	160.403	2,73	61.019	2,59	635	0,19	258	0,63	244.667	2,56
De 1.500,01 a 1.600,00	19.794	2,08	144.341	2,45	18.738	0,79	445	0,13	158	0,38	183.476	1,92
De 1.600,01 a 1.700,00	15.422	1,62	138.154	2,35	5.150	0,22	375	0,11	109	0,26	159.210	1,66
De 1.700,01 a 1.800,00	12.703	1,34	117.003	1,99	1.294	0,05	271	0,08	87	0,21	131.358	1,37
De 1.800,01 a 1.900,00	11.184	1,18	107.095	1,82	371	0,02	331	0,10	98	0,24	119.079	1,24
De 1.900,01 a 2.000,00	9.967	1,05	101.462	1,72	250	0,01	315	0,09	70	0,17	112.064	1,17
De 2.000,01 a 2.100,00	10.044	1,06	94.540	1,61	201	0,01	334	0,10	79	0,19	105.198	1,10
De 2.100,01 a 2.200,00	8.463	0,89	92.789	1,58	119	0,01	117	0,03	26	0,06	101.514	1,06
De 2.200,01 a 2.300,00	6.529	0,69	81.528	1,39	85	0,00	39	0,01	2	0,00	88.183	0,92
De 2.300,01 a 2.400,00	4.842	0,51	73.536	1,25	69	0,00	10	0,00	2	0,00	78.459	0,82
De 2.400,01 a 2.500,00	4.308	0,45	90.837	1,54	47	0,00	14	0,00	2	0,00	95.208	0,99
De 2.500,01 a 2.573,68	3.154	0,33	61.888	1,05	31	0,00	1	0,00			65.074	0,68
De 2.573,69 a 2.573,71	16.157	1,70	235.020	3,99	86	0,00	18	0,01	6	0,01	251.287	2,63
Mas de 2.573,71	7.604	0,80	32.195	0,55	69	0,00	12	0,00	5	0,01	39.885	0,42
TOTAL	949.857	100,00	5.883.822	100,00	2.359.667	100,00	337.848	100,00	41.242	100,00	9.572.436	100,00

Pensiones en vigor por clases y tramos de cuantía. Datos a 31 de diciembre de 2017

Cuadro 6.21
Régimen General

Tramo de cuantía	Incapacidad Permanente		Jubilación		Viudedad		Orfandad		Favor de Familiares		Total Pensiones	
	Número	%	Número	%	Número	%	Número	%	Número	%	Número	%
Hasta 150,00 euros	2.484	0,35	63.556	1,53	36.026	2,09	9.550	3,78	1.546	5,31	113.162	1,65
De 150,01 a 250,00	2.282	0,32	32.268	0,78	34.754	2,02	105.862	41,90	3.688	12,66	178.854	2,61
De 250,01 a 300,00	2.253	0,32	29.510	0,71	74.848	4,34	19.812	7,84	634	2,18	127.057	1,85
De 300,01 a 350,00	12.266	1,73	48.677	1,17	104.940	6,09	14.993	5,93	823	2,83	181.699	2,65
De 350,01 a 400,00	51.765	7,29	47.793	1,15	55.365	3,21	11.531	4,56	387	1,33	166.841	2,43
De 400,01 a 450,00	30.801	4,34	59.734	1,44	50.396	2,92	11.635	4,61	4.370	15,00	156.936	2,29
De 450,01 a 500,00	24.861	3,50	42.035	1,01	67.810	3,93	7.549	2,99	7.025	24,12	149.280	2,18
De 500,01 a 550,00	23.345	3,29	42.456	1,02	54.385	3,15	7.692	3,04	1.035	3,55	128.913	1,88
De 550,01 a 600,00	51.885	7,31	81.013	1,95	72.214	4,19	13.356	5,29	903	3,10	219.371	3,20
De 600,01 a 650,00	67.322	9,48	723.785	17,46	450.069	26,11	3.634	1,44	958	3,29	1.245.768	18,16
De 650,01 a 707,69	37.611	5,30	114.678	2,77	112.722	6,54	27.818	11,01	979	3,36	293.808	4,28
De 707,70 a 800,00	66.655	9,39	319.050	7,70	141.277	8,20	3.659	1,45	1.341	4,60	531.982	7,75
De 800,01 a 900,00	49.287	6,94	190.390	4,59	131.819	7,65	2.973	1,18	1.119	3,84	375.588	5,47
De 900,01 a 1.000,00	43.393	6,11	194.127	4,68	88.786	5,15	2.823	1,12	1.085	3,73	330.214	4,81
De 1.000,01 a 1.100,00	37.488	5,28	210.198	5,07	63.146	3,66	2.589	1,02	838	2,88	314.259	4,58
De 1.100,01 a 1.200,00	30.882	4,35	190.765	4,60	42.580	2,47	2.008	0,79	847	2,91	267.082	3,89
De 1.200,01 a 1.300,00	25.614	3,61	178.919	4,32	32.537	1,89	1.771	0,70	563	1,93	239.404	3,49
De 1.300,01 a 1.400,00	21.322	3,00	158.255	3,82	33.669	1,95	798	0,32	288	0,99	214.332	3,12
De 1.400,01 a 1.500,00	18.357	2,59	143.744	3,47	55.226	3,20	562	0,22	214	0,73	218.103	3,18
De 1.500,01 a 1.600,00	15.740	2,22	133.540	3,22	15.528	0,90	389	0,15	119	0,41	165.316	2,41
De 1.600,01 a 1.700,00	12.878	1,81	129.111	3,11	3.964	0,23	332	0,13	84	0,29	146.369	2,13
De 1.700,01 a 1.800,00	10.695	1,51	109.610	2,64	1.026	0,06	251	0,10	66	0,23	121.648	1,77
De 1.800,01 a 1.900,00	9.535	1,34	100.044	2,41	231	0,01	294	0,12	79	0,27	110.183	1,61
De 1.900,01 a 2.000,00	8.536	1,20	94.774	2,29	119	0,01	291	0,12	51	0,18	103.771	1,51
De 2.000,01 a 2.100,00	8.643	1,22	88.551	2,14	98	0,01	277	0,11	60	0,21	97.629	1,42
De 2.100,01 a 2.200,00	6.934	0,98	86.959	2,10	69	0,00	101	0,04	12	0,04	94.075	1,37
De 2.200,01 a 2.300,00	5.437	0,77	76.087	1,84	53	0,00	32	0,01			81.609	1,19
De 2.300,01 a 2.400,00	4.200	0,59	69.324	1,67	47	0,00	8	0,00	1	0,00	73.580	1,07
De 2.400,01 a 2.500,00	3.834	0,54	86.530	2,09	41	0,00	13	0,01	1	0,00	90.419	1,32
De 2.500,01 a 2.573,68	2.749	0,39	58.320	1,41	30	0,00	1	0,00			61.100	0,89
De 2.573,69 a 2.573,71	14.632	2,06	212.403	5,12	80	0,00	17	0,01	6	0,02	227.138	3,31
Mas de 2.573,71	6.168	0,87	29.917	0,72	66	0,00	7	0,00	5	0,02	36.163	0,53
TOTAL	709.854	100,00	4.146.123	100,00	1.723.921	100,00	252.628	100,00	29.127	100,00	6.861.653	100,00

Pensiones en vigor por clases y tramos de cuantía. Datos a 31 de diciembre de 2017

Cuadro 6.22
R. E. de Trabajadores Autónomos

Tramo de cuantía	Incapacidad Permanente		Jubilación		Viudedad		Orfandad		Favor de Familiares		Total Pensiones	
	Número	%	Número	%	Número	%	Número	%	Número	%	Número	%
Hasta 150,00 euros	327	0,27	13.331	1,04	7.700	1,62	6.517	10,10	44	0,46	27.919	1,43
De 150,01 a 250,00	419	0,34	12.406	0,97	27.369	5,77	35.112	54,40	1.048	10,93	76.354	3,91
De 250,01 a 300,00	425	0,35	14.387	1,12	60.936	12,85	2.287	3,54	52	0,54	78.087	4,00
De 300,01 a 350,00	2.170	1,76	45.920	3,58	66.246	13,97	1.619	2,51	162	1,69	116.117	5,95
De 350,01 a 400,00	11.141	9,05	47.848	3,73	44.141	9,31	1.194	1,85	54	0,56	104.378	5,34
De 400,01 a 450,00	17.340	14,08	41.438	3,23	32.556	6,87	1.707	2,64	2.934	30,59	95.975	4,91
De 450,01 a 500,00	4.186	3,40	30.752	2,40	16.200	3,42	720	1,12	4.872	50,79	56.730	2,90
De 500,01 a 550,00	3.365	2,73	32.460	2,53	8.736	1,84	659	1,02	196	2,04	45.416	2,33
De 550,01 a 600,00	18.186	14,76	64.056	5,00	14.963	3,16	3.047	4,72	79	0,82	100.331	5,14
De 600,01 a 650,00	11.603	9,42	384.455	30,00	151.061	31,86	414	0,64	32	0,33	547.565	28,04
De 650,01 a 707,69	5.062	4,11	79.874	6,23	17.843	3,76	10.070	15,60	23	0,24	112.872	5,78
De 707,70 a 800,00	23.199	18,83	244.366	19,07	14.047	2,96	298	0,46	32	0,33	281.942	14,44
De 800,01 a 900,00	5.182	4,21	63.733	4,97	4.066	0,86	163	0,25	27	0,28	73.171	3,75
De 900,01 a 1.000,00	3.953	3,21	44.930	3,51	2.080	0,44	161	0,25	13	0,14	51.137	2,62
De 1.000,01 a 1.100,00	3.206	2,60	42.709	3,33	1.518	0,32	304	0,47	11	0,11	47.748	2,44
De 1.100,01 a 1.200,00	3.586	2,91	35.074	2,74	1.099	0,23	92	0,14	6	0,06	39.857	2,04
De 1.200,01 a 1.300,00	2.166	1,76	26.757	2,09	964	0,20	125	0,19	2	0,02	30.014	1,54
De 1.300,01 a 1.400,00	1.814	1,47	18.447	1,44	893	0,19	11	0,02	2	0,02	21.167	1,08
De 1.400,01 a 1.500,00	1.162	0,94	11.579	0,90	1.150	0,24	10	0,02	2	0,02	13.903	0,71
De 1.500,01 a 1.600,00	1.104	0,90	5.608	0,44	226	0,05	6	0,01			6.944	0,36
De 1.600,01 a 1.700,00	606	0,49	3.753	0,29	295	0,06	4	0,01	1	0,01	4.659	0,24
De 1.700,01 a 1.800,00	463	0,38	2.703	0,21	44	0,01	1	0,00			3.211	0,16
De 1.800,01 a 1.900,00	395	0,32	2.239	0,17	5	0,00	6	0,01			2.645	0,14
De 1.900,01 a 2.000,00	330	0,27	1.945	0,15	3	0,00	9	0,01			2.287	0,12
De 2.000,01 a 2.100,00	314	0,25	1.640	0,13			8	0,01			1.962	0,10
De 2.100,01 a 2.200,00	240	0,19	1.408	0,11	2	0,00	1	0,00			1.651	0,08
De 2.200,01 a 2.300,00	274	0,22	1.212	0,09	1	0,00	1	0,00			1.488	0,08
De 2.300,01 a 2.400,00	146	0,12	1.156	0,09			1	0,00			1.303	0,07
De 2.400,01 a 2.500,00	126	0,10	1.129	0,09							1.255	0,06
De 2.500,01 a 2.573,68	106	0,09	816	0,06							922	0,05
De 2.573,69 a 2.573,71	334	0,27	1.936	0,15	1	0,00					2.271	0,12
Mas de 2.573,71	241	0,20	1.374	0,11	2	0,00					1.617	0,08
TOTAL	123.171	100,00	1.281.441	100,00	474.147	100,00	64.547	100,00	9.592	100,00	1.952.898	100,00

Pensiones en vigor por clases y tramos de cuantía. Datos a 31 de diciembre de 2017

Cuadro 6.23
R. E. de Trabajadores del Mar

Tramo de cuantía	Incapacidad Permanente		Jubilación		Viudedad		Orfandad		Favor de Familiares		Total Pensiones	
	Número	%	Número	%	Número	%	Número	%	Número	%	Número	%
Hasta 150,00 euros	54	0,71	1.347	1,93	1.144	2,62	227	4,50	11	1,01	2.783	2,19
De 150,01 a 250,00	19	0,25	674	0,97	968	2,21	1.843	36,56	174	16,04	3.678	2,89
De 250,01 a 300,00	14	0,18	326	0,47	1.530	3,50	271	5,38	33	3,04	2.174	1,71
De 300,01 a 350,00	76	1,00	457	0,65	2.616	5,99	234	4,64	38	3,50	3.421	2,69
De 350,01 a 400,00	331	4,37	554	0,79	2.497	5,71	202	4,01	16	1,47	3.600	2,83
De 400,01 a 450,00	328	4,33	609	0,87	2.017	4,61	214	4,25	115	10,60	3.283	2,58
De 450,01 a 500,00	353	4,66	604	0,87	1.885	4,31	116	2,30	293	27,00	3.251	2,56
De 500,01 a 550,00	380	5,02	614	0,88	1.215	2,78	126	2,50	60	5,53	2.395	1,88
De 550,01 a 600,00	732	9,67	797	1,14	1.712	3,92	216	4,28	36	3,32	3.493	2,75
De 600,01 a 650,00	738	9,75	9.419	13,50	14.049	32,14	67	1,33	30	2,76	24.303	19,11
De 650,01 a 707,69	507	6,69	2.334	3,34	2.374	5,43	1.016	20,15	35	3,23	6.266	4,93
De 707,70 a 800,00	813	10,74	7.167	10,27	2.670	6,11	112	2,22	45	4,15	10.807	8,50
De 800,01 a 900,00	648	8,56	5.092	7,30	3.125	7,15	65	1,29	39	3,59	8.969	7,05
De 900,01 a 1.000,00	502	6,63	4.595	6,58	1.750	4,00	66	1,31	35	3,23	6.948	5,46
De 1.000,01 a 1.100,00	364	4,81	4.235	6,07	1.146	2,62	67	1,33	27	2,49	5.839	4,59
De 1.100,01 a 1.200,00	282	3,72	3.133	4,49	698	1,60	78	1,55	43	3,96	4.234	3,33
De 1.200,01 a 1.300,00	201	2,65	2.761	3,96	606	1,39	56	1,11	30	2,76	3.654	2,87
De 1.300,01 a 1.400,00	168	2,22	2.274	3,26	542	1,24	18	0,36	8	0,74	3.010	2,37
De 1.400,01 a 1.500,00	191	2,52	1.944	2,79	800	1,83	13	0,26	4	0,37	2.952	2,32
De 1.500,01 a 1.600,00	146	1,93	2.088	2,99	272	0,62	5	0,10	4	0,37	2.515	1,98
De 1.600,01 a 1.700,00	90	1,19	2.295	3,29	54	0,12	6	0,12	2	0,18	2.447	1,92
De 1.700,01 a 1.800,00	74	0,98	1.800	2,58	22	0,05	3	0,06	1	0,09	1.900	1,49
De 1.800,01 a 1.900,00	73	0,96	1.646	2,36	11	0,03	9	0,18	2	0,18	1.741	1,37
De 1.900,01 a 2.000,00	75	0,99	1.589	2,28	1	0,00	2	0,04	2	0,18	1.669	1,31
De 2.000,01 a 2.100,00	64	0,85	1.359	1,95			5	0,10	2	0,18	1.430	1,12
De 2.100,01 a 2.200,00	44	0,58	1.265	1,81	1	0,00	3	0,06			1.313	1,03
De 2.200,01 a 2.300,00	43	0,57	1.136	1,63							1.179	0,93
De 2.300,01 a 2.400,00	32	0,42	1.136	1,63							1.168	0,92
De 2.400,01 a 2.500,00	29	0,38	1.241	1,78							1.270	1,00
De 2.500,01 a 2.573,68	23	0,30	950	1,36							973	0,77
De 2.573,69 a 2.573,71	142	1,88	4.235	6,07	1	0,00	1	0,02			4.379	3,44
Mas de 2.573,71	37	0,49	106	0,15							143	0,11
TOTAL	7.573	100,00	69.782	100,00	43.706	100,00	5.041	100,00	1.085	100,00	127.187	100,00

Pensiones en vigor por clases y tramos de cuantía. Datos a 31 de diciembre de 2017

Cuadro 6.24
R. E. de la Minería del Carbón

Tramo de cuantía	Incapacidad Permanente		Jubilación		Viudedad		Orfandad		Favor de Familiares		Total Pensiones	
	Número	%	Número	%	Número	%	Número	%	Número	%	Número	%
Hasta 150,00 euros	23	0,79	694	1,87	765	3,38	32	1,53	1	0,18	1.515	2,32
De 150,01 a 250,00	5	0,17	86	0,23	220	0,97	143	6,82	23	4,09	477	0,73
De 250,01 a 300,00			27	0,07	386	1,70	104	4,96	16	2,84	533	0,82
De 300,01 a 350,00	3	0,10	41	0,11	259	1,14	137	6,53	16	2,84	456	0,70
De 350,01 a 400,00	13	0,45	39	0,10	192	0,85	153	7,29	12	2,13	409	0,63
De 400,01 a 450,00	12	0,41	39	0,10	204	0,90	160	7,63	18	3,20	433	0,66
De 450,01 a 500,00	10	0,35	35	0,09	246	1,09	108	5,15	82	14,56	481	0,74
De 500,01 a 550,00	15	0,52	52	0,14	227	1,00	136	6,48	17	3,02	447	0,68
De 550,01 a 600,00	29	1,00	37	0,10	362	1,60	203	9,68	10	1,78	641	0,98
De 600,01 a 650,00	48	1,66	371	1,00	3.046	13,44	51	2,43	25	4,44	3.541	5,42
De 650,01 a 707,69	43	1,48	70	0,19	1.188	5,24	336	16,02	20	3,55	1.657	2,53
De 707,70 a 800,00	96	3,31	213	0,57	2.556	11,28	76	3,62	38	6,75	2.979	4,56
De 800,01 a 900,00	137	4,73	138	0,37	2.706	11,94	76	3,62	35	6,22	3.092	4,73
De 900,01 a 1.000,00	152	5,25	163	0,44	2.232	9,85	77	3,67	40	7,10	2.664	4,07
De 1.000,01 a 1.100,00	226	7,80	212	0,57	2.115	9,33	70	3,34	48	8,53	2.671	4,09
De 1.100,01 a 1.200,00	233	8,04	315	0,85	1.832	8,08	59	2,81	35	6,22	2.474	3,78
De 1.200,01 a 1.300,00	222	7,66	634	1,71	1.078	4,76	48	2,29	34	6,04	2.016	3,08
De 1.300,01 a 1.400,00	171	5,90	723	1,95	1.166	5,14	35	1,67	14	2,49	2.109	3,23
De 1.400,01 a 1.500,00	188	6,49	940	2,53	1.343	5,93	23	1,10	20	3,55	2.514	3,85
De 1.500,01 a 1.600,00	152	5,25	1.107	2,98	405	1,79	25	1,19	19	3,37	1.708	2,61
De 1.600,01 a 1.700,00	144	4,97	1.228	3,30	96	0,42	11	0,52	11	1,95	1.490	2,28
De 1.700,01 a 1.800,00	96	3,31	1.363	3,67	23	0,10	6	0,29	4	0,71	1.492	2,28
De 1.800,01 a 1.900,00	115	3,97	1.829	4,92	12	0,05	8	0,38	7	1,24	1.971	3,01
De 1.900,01 a 2.000,00	112	3,87	1.968	5,30	2	0,01	6	0,29	10	1,78	2.098	3,21
De 2.000,01 a 2.100,00	108	3,73	1.910	5,14			11	0,52	6	1,07	2.035	3,11
De 2.100,01 a 2.200,00	72	2,49	1.627	4,38			2	0,10	2	0,36	1.703	2,60
De 2.200,01 a 2.300,00	67	2,31	1.929	5,19	1	0,00	1	0,05			1.998	3,06
De 2.300,01 a 2.400,00	49	1,69	1.490	4,01	1	0,00	1	0,05			1.541	2,36
De 2.400,01 a 2.500,00	40	1,38	1.618	4,35	1	0,00					1.659	2,54
De 2.500,01 a 2.573,68	34	1,17	1.500	4,04							1.534	2,35
De 2.573,69 a 2.573,71	210	7,25	14.692	39,54							14.902	22,79
Mas de 2.573,71	72	2,49	67	0,18							139	0,21
TOTAL	2.897	100,00	37.157	100,00	22.664	100,00	2.098	100,00	563	100,00	65.379	100,00

Pensiones en vigor por clases y tramos de cuantía. Datos a 31 de diciembre de 2017

Cuadro 6.25
Accidentes de Trabajo

Tramo de cuantía	Incapacidad Permanente		Jubilación		Viudedad		Orfandad		Favor de Familiares		Total Pensiones	
	Número	%	Número	%	Número	%	Número	%	Número	%	Número	%
Hasta 150,00 euros	173	0,21	2.445	4,72	164	0,29	219	1,77			3.001	1,46
De 150,01 a 250,00	707	0,84	3.295	6,37	1.744	3,09	4.605	37,29	35	5,33	10.386	5,06
De 250,01 a 300,00	659	0,78	749	1,45	1.768	3,14	1.764	14,28	3	0,46	4.943	2,41
De 300,01 a 350,00	962	1,14	481	0,93	1.679	2,98	1.151	9,32	11	1,67	4.284	2,09
De 350,01 a 400,00	1.510	1,79	427	0,83	1.317	2,34	792	6,41	7	1,07	4.053	1,97
De 400,01 a 450,00	2.324	2,76	303	0,59	1.470	2,61	657	5,32	27	4,11	4.781	2,33
De 450,01 a 500,00	2.914	3,46	366	0,71	2.490	4,42	514	4,16	70	10,65	6.354	3,09
De 500,01 a 550,00	4.245	5,04	385	0,74	2.311	4,10	382	3,09	32	4,87	7.355	3,58
De 550,01 a 600,00	6.111	7,26	676	1,31	3.460	6,14	824	6,67	30	4,57	11.101	5,41
De 600,01 a 650,00	5.967	7,08	6.219	12,02	14.652	25,98	335	2,71	33	5,02	27.206	13,25
De 650,01 a 707,69	6.368	7,56	1.675	3,24	3.563	6,32	606	4,91	45	6,85	12.257	5,97
De 707,70 a 800,00	8.911	10,58	5.531	10,69	4.948	8,78	159	1,29	73	11,11	19.622	9,55
De 800,01 a 900,00	7.919	9,40	3.953	7,64	3.477	6,17	110	0,89	75	11,42	15.534	7,56
De 900,01 a 1.000,00	6.552	7,78	3.796	7,33	2.539	4,50	54	0,44	58	8,83	12.999	6,33
De 1.000,01 a 1.100,00	5.313	6,31	3.136	6,06	2.177	3,86	32	0,26	32	4,87	10.690	5,21
De 1.100,01 a 1.200,00	3.986	4,73	2.675	5,17	1.606	2,85	22	0,18	24	3,65	8.313	4,05
De 1.200,01 a 1.300,00	3.307	3,93	2.293	4,43	1.320	2,34	22	0,18	25	3,81	6.967	3,39
De 1.300,01 a 1.400,00	2.512	2,98	1.735	3,35	1.123	1,99	26	0,21	21	3,20	5.417	2,64
De 1.400,01 a 1.500,00	2.104	2,50	1.542	2,98	1.810	3,21	13	0,11	12	1,83	5.481	2,67
De 1.500,01 a 1.600,00	2.323	2,76	1.391	2,69	1.771	3,14	10	0,08	9	1,37	5.504	2,68
De 1.600,01 a 1.700,00	1.485	1,76	1.233	2,38	585	1,04	7	0,06	6	0,91	3.316	1,61
De 1.700,01 a 1.800,00	1.214	1,44	1.056	2,04	109	0,19	5	0,04	5	0,76	2.389	1,16
De 1.800,01 a 1.900,00	935	1,11	906	1,75	82	0,15	8	0,06	7	1,07	1.938	0,94
De 1.900,01 a 2.000,00	791	0,94	801	1,55	78	0,14	4	0,03	4	0,61	1.678	0,82
De 2.000,01 a 2.100,00	788	0,94	724	1,40	77	0,14	18	0,15	4	0,61	1.611	0,78
De 2.100,01 a 2.200,00	982	1,17	984	1,90	30	0,05	6	0,05	6	0,91	2.008	0,98
De 2.200,01 a 2.300,00	600	0,71	703	1,36	16	0,03	3	0,02	1	0,15	1.323	0,64
De 2.300,01 a 2.400,00	367	0,44	290	0,56	13	0,02			1	0,15	671	0,33
De 2.400,01 a 2.500,00	253	0,30	219	0,42	4	0,01			1	0,15	477	0,23
De 2.500,01 a 2.573,68	202	0,24	168	0,32	1	0,00					371	0,18
De 2.573,69 a 2.573,71	700	0,83	973	1,88	3	0,01					1.676	0,82
Mas de 2.573,71	1.043	1,24	623	1,20			1	0,01			1.667	0,81
TOTAL	84.227	100,00	51.753	100,00	56.387	100,00	12.349	100,00	657	100,00	205.373	100,00

Pensiones en vigor por clases y tramos de cuantía. Datos a 31 de diciembre de 2017

Cuadro 6.26
Enfermedades Profesionales

Tramo de cuantía	Incapacidad Permanente		Jubilación		Viudedad		Orfandad		Favor de Familiares		Total Pensiones	
	Número	%	Número	%	Número	%	Número	%	Número	%	Número	%
Hasta 150,00 euros	15	0,12	3	0,03	29	0,23	44	3,71			91	0,25
De 150,01 a 250,00	103	0,85	7	0,06	192	1,55	174	14,68	8	3,67	484	1,31
De 250,01 a 300,00	73	0,60	14	0,13	265	2,14	49	4,14			401	1,09
De 300,01 a 350,00	258	2,13	31	0,28	266	2,15	72	6,08	2	0,92	629	1,71
De 350,01 a 400,00	313	2,58	32	0,29	169	1,36	48	4,05	2	0,92	564	1,53
De 400,01 a 450,00	390	3,22	30	0,27	161	1,30	79	6,67	8	3,67	668	1,81
De 450,01 a 500,00	502	4,14	44	0,40	176	1,42	55	4,64	30	13,76	807	2,19
De 500,01 a 550,00	628	5,18	56	0,51	150	1,21	34	2,87	7	3,21	875	2,37
De 550,01 a 600,00	872	7,20	69	0,63	273	2,20	61	5,15	6	2,75	1.281	3,47
De 600,01 a 650,00	730	6,03	612	5,59	2.954	23,83	27	2,28	7	3,21	4.330	11,74
De 650,01 a 707,69	787	6,50	219	2,00	538	4,34	265	22,36	5	2,29	1.814	4,92
De 707,70 a 800,00	1.276	10,53	740	6,76	916	7,39	34	2,87	6	2,75	2.972	8,06
De 800,01 a 900,00	1.066	8,80	548	5,00	791	6,38	41	3,46	21	9,63	2.467	6,69
De 900,01 a 1.000,00	872	7,20	539	4,92	825	6,65	35	2,95	25	11,47	2.296	6,23
De 1.000,01 a 1.100,00	737	6,08	584	5,33	952	7,68	30	2,53	11	5,05	2.314	6,28
De 1.100,01 a 1.200,00	544	4,49	521	4,76	977	7,88	24	2,03	8	3,67	2.074	5,63
De 1.200,01 a 1.300,00	479	3,95	596	5,44	626	5,05	18	1,52	8	3,67	1.727	4,68
De 1.300,01 a 1.400,00	435	3,59	598	5,46	541	4,36	16	1,35	15	6,88	1.605	4,35
De 1.400,01 a 1.500,00	350	2,89	654	5,97	690	5,57	14	1,18	6	2,75	1.714	4,65
De 1.500,01 a 1.600,00	329	2,72	607	5,54	536	4,32	10	0,84	7	3,21	1.489	4,04
De 1.600,01 a 1.700,00	219	1,81	534	4,88	156	1,26	15	1,27	5	2,29	929	2,52
De 1.700,01 a 1.800,00	161	1,33	471	4,30	70	0,56	5	0,42	11	5,05	718	1,95
De 1.800,01 a 1.900,00	131	1,08	431	3,94	30	0,24	6	0,51	3	1,38	601	1,63
De 1.900,01 a 2.000,00	123	1,02	385	3,52	47	0,38	3	0,25	3	1,38	561	1,52
De 2.000,01 a 2.100,00	127	1,05	356	3,25	26	0,21	15	1,27	7	3,21	531	1,44
De 2.100,01 a 2.200,00	191	1,58	546	4,99	17	0,14	4	0,34	6	2,75	764	2,07
De 2.200,01 a 2.300,00	108	0,89	461	4,21	14	0,11	2	0,17	1	0,46	586	1,59
De 2.300,01 a 2.400,00	48	0,40	140	1,28	8	0,06					196	0,53
De 2.400,01 a 2.500,00	26	0,21	100	0,91	1	0,01	1	0,08			128	0,35
De 2.500,01 a 2.573,68	40	0,33	134	1,22							174	0,47
De 2.573,69 a 2.573,71	139	1,15	781	7,13	1	0,01					921	2,50
Mas de 2.573,71	43	0,35	108	0,99	1	0,01	4	0,34			156	0,42
TOTAL	12.115	100,00	10.951	100,00	12.398	100,00	1.185	100,00	218	100,00	36.867	100,00

Pensiones en vigor por clases y tramos de cuantía. Datos a 31 de diciembre de 2017

Cuadro 6.27
SOVI

Tramo de cuantía	Incapacidad Permanente		Jubilación		Viudedad		Total Pensiones	
	Número	%	Número	%	Número	%	Número	%
Hasta 150,00 euros	261	2,60	10.457	3,65	1.300	4,92	12.018	3,72
De 150,01 a 250,00	133	1,33	9.371	3,27	1.142	4,32	10.646	3,30
De 250,01 a 300,00	100	1,00	3.937	1,37	148	0,56	4.185	1,30
De 300,01 a 350,00	152	1,52	4.871	1,70	128	0,48	5.151	1,59
De 350,01 a 400,00	6.742	67,29	98.671	34,43	93	0,35	105.506	32,66
De 400,01 a 450,00	2.632	26,27	159.307	55,58	23.633	89,37	185.572	57,44
De 450,01 a 500,00								
De 500,01 a 550,00								
De 550,01 a 600,00			1	0,00			1	0,00
De 600,01 a 650,00								
De 650,01 a 707,69								
De 707,70 a 800,00								
De 800,01 a 900,00								
De 900,01 a 1.000,00								
De 1.000,01 a 1.100,00								
De 1.100,01 a 1.200,00								
De 1.200,01 a 1.300,00								
De 1.300,01 a 1.400,00								
De 1.400,01 a 1.500,00								
De 1.500,01 a 1.600,00								
De 1.600,01 a 1.700,00								
De 1.700,01 a 1.800,00								
De 1.800,01 a 1.900,00								
De 1.900,01 a 2.000,00								
De 2.000,01 a 2.100,00								
De 2.100,01 a 2.200,00								
De 2.200,01 a 2.300,00								
De 2.300,01 a 2.400,00								
De 2.400,01 a 2.500,00								
De 2.500,01 a 2.573,68								
De 2.573,69 a 2.573,71								
Mas de 2.573,71								
TOTAL	10.020	100,00	286.615	100,00	26.444	100,00	323.079	100,00

Importe mensual de las pensiones en vigor por clases, conceptos y regímenes (en millones de euros)

Cuadro 6.28
Datos a 31 de diciembre 2017

REGÍMENES	Incapacidad Permanente					Jubilación					Viudedad				
	P. Inicial	Reval.	Mínimo	Compl.	Total	P. Inicial	Reval.	Mínimo	Compl.	Total	P. Inicial	Reval.	Mínimo	Compl.	Total
Importe mensual en millones de euros															
General	597,34	66,99	13,01	5,58	682,92	4.173,33	665,30	180,40	24,90	5.043,93	647,95	417,44	116,02	7,52	1.188,94
Trabajadores Autónomos	75,00	6,42	3,96	1,30	86,68	696,44	124,56	92,17	2,34	915,50	107,48	64,93	54,67	1,13	228,21
Trabajadores del Mar	5,79	0,91	0,08	0,02	6,80	65,66	16,76	2,17	0,09	84,69	12,42	11,54	3,85	0,18	27,99
Minería del Carbón	3,16	1,24	0,00	0,00	4,41	63,81	15,08	0,12	0,01	79,02	9,71	9,63	0,53	0,14	20,01
Accidentes de Trabajo	74,45	14,55	0,25	2,88	92,13	35,74	19,93	1,61	0,85	58,13	23,21	17,80	3,58	0,91	45,51
Enfermedades Profesionales	10,67	2,24	0,01	0,18	13,10	12,06	5,66	0,13	0,18	18,03	5,90	5,16	0,73	0,24	12,03
SOVI	0,06	3,79	0,00	0,00	3,86	1,87	106,37	0,12	0,58	108,95	0,10	9,79	0,01	0,14	10,04
Total Sistema	766,47	96,14	17,32	9,96	889,89	5.048,92	953,66	276,72	28,96	6.308,25	806,76	536,31	179,39	10,27	1.532,73

REGÍMENES	Orfandad					Favor de familiares					Total pensiones				
	P. Inicial	Reval.	Mínimo	Compl.	Total	P. Inicial	Reval.	Mínimo	Compl.	Total	P. Inicial	Reval.	Mínimo	Compl.	Total
Importe mensual en millones de euros															
General	55,78	29,27	12,43	1,50	98,98	6,28	8,65	1,21	0,00	16,14	5.480,67	1.187,66	323,07	39,51	7.030,91
Trabajadores Autónomos	8,71	5,83	5,57	0,48	20,60	1,03	2,25	0,88	0,00	4,16	888,65	203,99	157,25	5,25	1.255,15
Trabajadores del Mar	0,90	0,94	0,35	0,03	2,22	0,20	0,36	0,05	0,00	0,60	84,97	30,51	6,50	0,32	122,30
Minería del Carbón	0,56	0,68	0,07	0,02	1,33	0,19	0,30	0,01		0,49	77,43	26,93	0,73	0,17	105,26
Accidentes de Trabajo	3,52	1,02	0,24	0,20	4,98	0,34	0,22	0,01	0,01	0,59	137,26	53,53	5,68	4,87	201,34
Enfermedades Profesionales	0,30	0,39	0,07	0,02	0,79	0,11	0,12	0,00		0,24	29,05	13,56	0,94	0,62	44,17
SOVI											2,04	119,96	0,13	0,72	122,84
Total Sistema	69,77	38,14	18,73	2,26	128,90	8,14	11,90	2,15	0,02	22,22	6.700,06	1.636,15	494,31	51,46	8.881,98

Distribución porcentual del importe mensual de las pensiones en vigor por clases, conceptos y regímenes

Cuadro 6.29
Datos a 31 de diciembre 2017

REGÍMENES	Incapacidad Permanente					Jubilación					Viudedad				
	P. Inicial	Reval.	Mínimo	Compl.	Total	P. Inicial	Reval.	Mínimo	Compl.	Total	P. Inicial	Reval.	Mínimo	Compl.	Total
Distribución porcentual															
General	87,47	9,81	1,91	0,82	100,00	82,74	13,19	3,58	0,49	100,00	54,50	35,11	9,76	0,63	100,00
Trabajadores Autónomos	86,52	7,41	4,57	1,50	100,00	76,07	13,61	10,07	0,26	100,00	47,10	28,45	23,96	0,49	100,00
Trabajadores del Mar	85,21	13,32	1,23	0,25	100,00	77,53	19,79	2,57	0,11	100,00	44,36	41,24	13,76	0,64	100,00
Minería del Carbón	71,79	28,11	0,07	0,02	100,00	80,76	19,09	0,15	0,01	100,00	48,50	48,14	2,67	0,68	100,00
Accidentes de Trabajo	80,80	15,80	0,27	3,13	100,00	61,48	34,29	2,77	1,46	100,00	51,01	39,12	7,86	2,01	100,00
Enfermedades Profesionales	81,49	17,07	0,09	1,35	100,00	66,93	31,37	0,70	1,01	100,00	49,06	42,87	6,05	2,02	100,00
SOVI	1,62	98,36	0,00	0,01	100,00	1,72	97,64	0,11	0,53	100,00	0,99	97,55	0,05	1,40	100,00
Total Sistema	86,13	10,80	1,95	1,12	100,00	80,04	15,12	4,39	0,46	100,00	52,64	34,99	11,70	0,67	100,00

REGÍMENES	Orfandad					Favor de familiares					Total pensiones				
	P. Inicial	Reval.	Mínimo	Compl.	Total	P. Inicial	Reval.	Mínimo	Compl.	Total	P. Inicial	Reval.	Mínimo	Compl.	Total
Distribución porcentual															
General	56,35	29,57	12,56	1,52	100,00	38,89	53,62	7,48	0,01	100,00	77,95	16,89	4,60	0,56	100,00
Trabajadores Autónomos	42,29	28,32	27,05	2,35	100,00	24,79	53,98	21,24	0,00	100,00	70,80	16,25	12,53	0,42	100,00
Trabajadores del Mar	40,60	42,42	15,63	1,34	100,00	32,54	59,93	7,54	0,00	100,00	69,48	24,95	5,32	0,26	100,00
Minería del Carbón	42,06	51,27	5,22	1,45	100,00	38,25	60,38	1,37		100,00	73,56	25,59	0,69	0,16	100,00
Accidentes de Trabajo	70,71	20,40	4,79	4,09	100,00	58,61	37,40	1,54	2,46	100,00	68,17	26,59	2,82	2,42	100,00
Enfermedades Profesionales	37,99	49,86	9,13	3,02	100,00	46,33	52,77	0,90		100,00	65,75	30,71	2,13	1,41	100,00
SOVI											1,66	97,66	0,10	0,58	100,00
Total Sistema	54,13	29,59	14,53	1,75	100,00	36,66	53,57	9,70	0,07	100,00	75,43	18,42	5,57	0,58	100,00

Pensiones en vigor con complemento por mínimos por clases y regímenes

Número y porcentaje sobre total pensiones

Cuadro 6.30
Datos a 31 de diciembre 2017

Clases de pensión Regímenes	Incapacidad permanente		Jubilación		Viudedad		Orfandad		Favor de familiares		Total pensiones	
	Número	%/Total clase	Número	%/Total clase	Número	%/Total clase	Número	%/Total clase	Número	%/Total clase	Número	%/Total clase
Número y porcentaje sobre total pensiones												
General	102.014	14,37	891.184	21,49	506.468	29,38	105.266	41,67	12.916	44,34	1.617.848	23,58
Trabajadores Autónomos	26.045	21,15	459.808	35,88	192.731	40,65	44.904	69,57	8.604	89,70	732.092	37,49
Trabajadores del Mar	751	9,92	12.200	17,48	16.940	38,76	2.471	49,02	466	42,95	32.828	25,81
Minería del Carbón	28	0,97	591	1,59	2.902	12,80	392	18,68	83	14,74	3.996	6,11
Accidentes de Trabajo	1.299	1,54	7.338	14,18	15.694	27,83	2.608	21,12	102	15,53	27.041	13,17
Enfermedades Profesionales	93	0,77	687	6,27	2.951	23,80	396	33,42	27	12,39	4.154	11,27
SOVI	1	0,01	1.339	0,47	48	0,18					1.388	0,43
Total Sistema	130.231	13,71	1.373.147	23,34	737.734	31,26	156.037	46,19	22.198	53,82	2.419.347	25,27

- 131 -

Gráfico 6.10
Porcentaje de pensiones con complemento mínimo por clases



Gráfico 6.11
Porcentaje de pensiones con complemento mínimo por regímenes



Pensiones en vigor con complemento por mínimos por clases y regímenes

Pensión media y complemento medio mensual

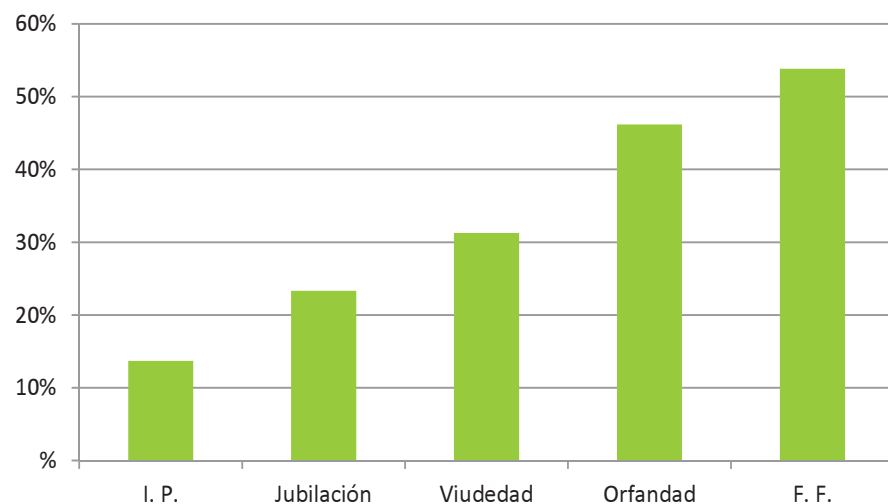
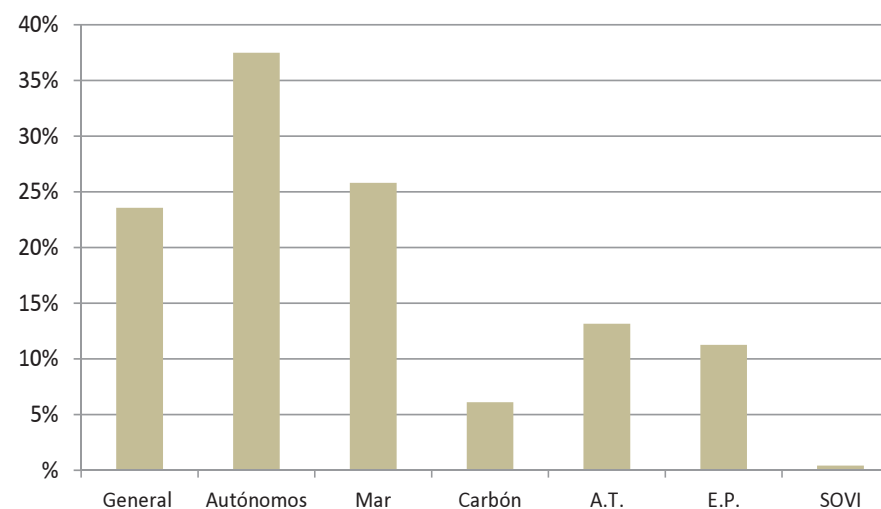
Cuadro 6.30 (Continuación)
Datos a 31 de diciembre 2017

Clases de pensión	Incapacidad permanente		Jubilación		Viudedad		Orfandad		Favor de familiares		Total pensiones	
	Pesión media	Comp. Medio	Pesión media	Comp. Medio	Pesión media	Comp. Medio	Pesión media	Comp. Medio	Pesión media	Comp. Medio	Pesión media	Comp. Medio
Pensión media y complemento medio mensual												
General	586,17	127,54	624,91	202,43	613,46	229,08	338,25	118,11	396,87	93,46	598,41	199,69
Trabajadores Autónomos	607,41	151,98	631,93	200,45	614,49	283,66	342,53	124,08	427,10	102,71	606,31	214,80
Trabajadores del Mar	598,50	110,94	623,40	178,26	603,55	227,41	412,25	140,58	374,48	97,31	593,16	198,10
Minería del Carbón	484,94	112,03	537,08	196,17	603,02	184,35	595,17	177,43	430,32	80,94	588,09	182,76
Accidentes de Trabajo	700,23	191,81	696,54	219,60	645,69	227,88	324,66	91,40	411,68	88,65	630,26	210,21
Enfermedades Profesionales	651,42	129,84	705,60	182,89	636,49	246,67	530,15	181,80	410,60	78,49	636,65	226,23
SOVI	325,36	104,99	316,03	90,40	330,33	105,90					316,54	90,95
Total Sistema	591,65	132,97	627,33	201,52	614,22	243,16	341,56	120,05	408,33	97,04	600,97	204,32

- 132 -

Gráfico 6.12
Pensión media con complemento mínimo por clases



Gráfico 6.13
Pensión media con complemento mínimo por regímenes



Pensiones en vigor tramitadas al amparo de norma internacional, por clases y país del convenio

Cuadro 6.31
Datos a 31 de diciembre 2017

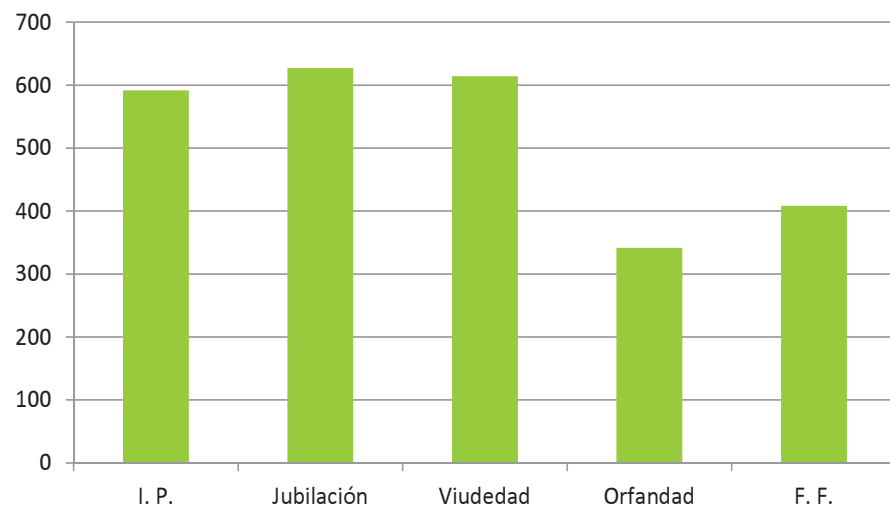
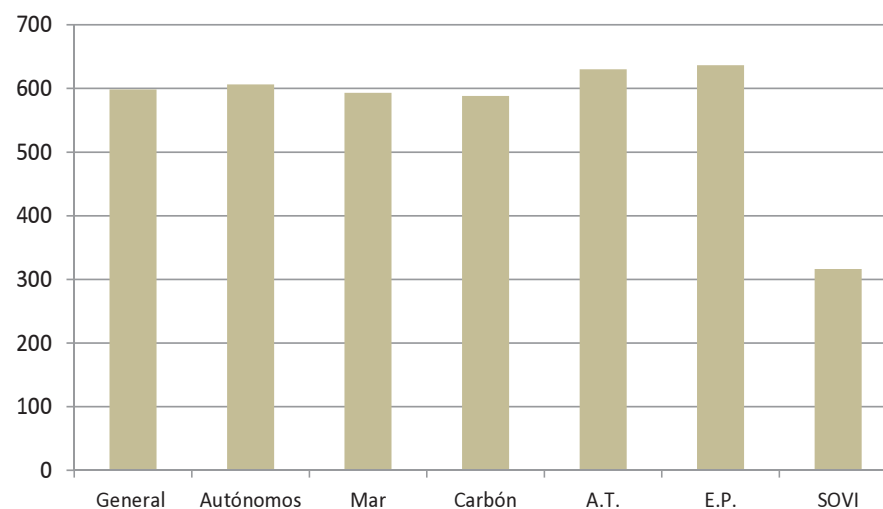
Países	Incapacidad Permanente		Jubilación		Viudedad		Orfandad		Favor Familiar		Total Pensiones	
	Número	Importe	Número	Importe	Número	Importe	Número	Importe	Número	Importe	Número	Importe
Alemania	2.067	1.290.793,30	110.931	82.057.152,92	51.078	25.512.019,77	2.633	869.574,55	165	69.701,46	166.874	109.799.242,00
Andorra	594	322.341,34	5.033	2.789.088,12	1.730	604.170,99	212	50.143,24	2	634,97	7.571	3.766.378,66
Argentina	383	256.451,47	9.593	5.039.755,33	3.521	1.377.132,84	335	84.099,85	9	2.818,08	13.841	6.760.257,57
Australia	76	41.190,14	4.507	2.045.217,79	1.192	490.789,91	36	8.769,02	2	569,89	5.813	2.586.536,75
Austria	75	31.645,42	681	385.999,48	194	92.255,86	47	12.694,70			997	522.595,46
Bélgica	290	184.849,58	9.480	5.996.280,57	5.063	2.197.001,94	233	70.608,94	7	4.241,69	15.073	8.452.982,72
Bolivia	58	28.922,89	108	60.218,29	32	17.719,46	44	8.751,43			242	115.612,07
Brasil	157	78.467,57	3.376	2.257.379,77	2.283	939.647,94	105	31.215,72	4	2.114,78	5.925	3.308.825,78
Bulgaria	796	343.931,23	2.524	1.053.057,84	536	229.942,86	182	35.122,37	1	194,80	4.039	1.662.249,10
Cabo Verde			2	1.303,26			2	1.267,03			4	2.570,29
Canadá	11	10.869,19	2.251	1.323.859,47	411	192.239,90	15	5.245,54			2.688	1.532.214,10
Chile	122	74.328,31	1.734	1.312.553,19	490	242.079,29	107	26.995,08	1	194,80	2.454	1.656.150,67
Chipre	2	1.169,75	14	13.733,74							16	14.903,49
Colombia	626	356.789,30	1.155	670.892,14	258	141.002,28	235	58.438,17			2.274	1.227.121,89
Corea del Sur			9	4.653,68	1	482,90	2	389,60			12	5.526,18
Croacia	2	963,40	14	6.328,76							16	7.292,16
Dinamarca	54	36.344,45	1.142	866.408,71	268	156.200,67	31	7.995,67			1.495	1.066.949,50
Ecuador	593	361.379,69	2.301	988.905,76	499	256.534,97	574	129.552,58			3.967	1.736.373,00
El Salvador	4	2.217,52	11	7.567,90	6	3.155,32	4	885,84			25	13.826,58
Eslovaquia	44	15.402,15	57	23.997,25	24	10.073,30	19	2.914,49			144	52.387,19
Eslovenia	5	3.368,30	15	16.308,54	1	90,42	1	194,80			22	19.962,06
Estados Unidos	138	91.077,34	5.445	3.251.104,69	1.209	531.759,65	120	33.292,90	3	723,48	6.915	3.907.958,06
Estonia	3	1.525,22	12	4.105,65							15	5.630,87
Filipinas	20	12.086,12	269	204.520,72	66	32.211,84	42	8.353,93			397	257.172,61
Finlandia	49	17.864,96	392	194.922,82	68	28.614,75	18	5.088,84			527	246.491,37
Francia	2.292	1.565.827,12	154.508	106.211.876,70	71.280	33.909.471,50	2.819	953.704,06	107	47.641,53	231.006	142.688.520,91
Grecia	11	7.598,13	115	94.859,25	28	10.442,00	9	1.588,26			163	114.487,64
Hungría	24	14.868,08	65	44.475,51	16	8.653,23	24	4.715,86			129	72.712,68
Irlanda	64	41.918,06	217	183.425,09	46	29.487,67	36	12.128,39			363	266.959,21
Islandia			28	23.953,99	5	1.740,17					33	25.694,16
Italia	307	209.500,46	3.331	2.109.084,85	869	444.932,31	217	57.869,70	1	443,70	4.725	2.821.831,02
Japón	3	3.304,68	416	141.139,52	20	6.999,97	3	1.019,04			442	152.463,21
Letonia	9	5.319,71	31	11.500,35	6	2.000,04	2	376,77			48	19.196,87
Liechtenstein	35	17.580,43	171	105.398,61	51	23.879,15	7	1.406,05	1	470,90	265	148.735,14
Lituania	76	29.193,23	137	45.122,84	41	16.238,69	24	4.343,13			278	94.897,89
Luxemburgo	50	18.776,52	1.032	778.258,83	582	269.902,75	33	8.846,06			1.697	1.075.784,16
Malta	1	842,88	2	1.721,02							3	2.563,90
Marruecos	234	150.659,46	1.812	1.637.098,49	1.563	897.320,09	963	181.105,33	4	1.895,77	4.576	2.868.079,14
México	36	35.819,54	1.365	999.158,75	565	271.174,82	84	19.120,23			2.050	1.325.273,34
Noruega	69	25.056,65	1.073	817.406,70	259	135.623,03	41	10.744,45			1.442	988.830,83
Países Bajos	225	144.327,25	19.917	13.583.656,73	8.103	3.905.359,71	427	132.890,89	23	9.788,88	28.695	17.776.023,46
Paraguay	26	13.540,64	83	53.334,51	39	20.047,12	9	2.062,92			157	88.985,19
Perú	199	129.953,08	2.011	1.362.229,07	310	156.726,92	127	29.297,45			2.647	1.678.206,52
Polonia	420	201.840,89	990	487.896,05	283	128.459,81	198	38.903,91			1.891	857.100,66
Portugal	1.082	467.605,61	4.609	2.518.244,32	2.046	816.748,04	586	107.403,42	3	1.536,09	8.326	3.911.537,48
Reino Unido	760	520.897,44	28.230	20.057.905,09	6.500	3.261.972,83	676	175.830,81	17	7.548,14	36.183	24.024.154,31
República Checa	64	33.625,23	139	91.573,73	20	10.113,98	13	1.440,99			236	136.753,93
Dominicana	90	54.740,98	372	238.905,74	106	55.409,42	90	22.749,15			658	371.805,29
Rumania	2.191	1.064.140,27	3.281	1.282.371,22	1.166	575.933,34	676	138.831,59			7.314	3.061.276,42
Rusia	71	38.340,59	1.089	532.345,93	128	65.054,68	40	11.077,50			1.328	646.818,70
Suecia	105	42.431,45	2.890	1.705.268,28	631	314.666,43	71	17.129,76	3	1.460,62	3.700	2.080.956,54
Suiza	3.404	2.143.024,00	87.940	62.963.574,90	27.145	12.764.429,79	1.681	460.392,97	53	23.508,62	120.223	78.354.930,28
Túnez			13	13.745,44	4	1.568,56	3	609,13			20	15.923,13
Ucrania	352	181.513,89	2.085	1.005.547,81	279	128.416,08	101	21.765,84			2.817	1.337.243,62
Uruguay	303	138.711,64	3.870	2.100.027,72	1.297	534.329,16	171	39.502,34	5	2.137,59	5.646	2.814.708,45
Venezuela	324	221.862,33	8.140	4.456.052,23	2.797	1.164.642,58	209	52.802,76	8	2.665,43	11.478	5.898.025,33
Total	18.996	11.086.798,88	491.018	336.232.475,66	195.115	92.986.870,73	14.337	3.961.253,05	419	180.291,22	719.885	444.447.689,54

Pensiones en vigor abonadas a residentes en el extranjero, por clases y país de residencia

Cuadro 6.32
Datos a 31 de diciembre 2017

Países	Incapacidad Permanente		Jubilación		Viudedad		Orfandad		Favor de Familiares		Total Pensiones	
	Número	Importe	Número	Importe	Número	Importe	Número	Importe	Número	Importe	Número	Importe
Reglamentos Comunitarios(*)												
Alemania	595	242.701,39	10.248	2.421.994,14	3.114	817.526,29	322	57.830,59	1	443,70	14.280	3.540.496,11
Austria	49	16.064,99	333	92.666,79	69	27.871,25	18	2.995,90			469	139.598,93
Bélgica	122	71.220,58	2.285	621.606,82	1.508	468.473,48	42	11.511,06			3.957	1.172.811,94
Bulgaria	221	86.178,65	621	109.606,82	242	99.139,55	107	22.687,96			1.191	317.612,98
Croacia	1	358,30	11	1.852,67	2	601,26					14	2.812,23
Checa, República	44	25.278,18	85	40.916,94	27	16.272,14	19	3.704,40			175	86.171,66
Chipre			4	1.346,38	1	1.434,13					5	2.780,51
Dinamarca	19	8.002,41	227	55.900,62	17	9.422,95	3	713,01			266	74.038,99
Eslovaquia	35	10.775,08	41	14.813,94	22	8.463,67	15	2.258,88			113	36.311,57
Eslovenia			3	307,47	2	829,09					5	1.136,56
Estonia	2	2.128,05	2	502,21	2	1.021,78					6	3.652,04
Finlandia	39	10.563,05	159	41.507,71	31	13.739,94	10	2.735,62			239	68.546,32
Francia	444	302.370,39	22.530	5.547.666,24	11.076	3.007.971,45	166	51.584,52	7	3.812,43	34.223	8.913.405,03
Grecia	3	4.260,10	40	14.158,70	19	8.119,46	5	1.050,86			67	27.589,12
Hungría	19	19.659,50	50	22.249,13	21	11.187,05	17	2.722,82			107	55.818,50
Irlanda	11	6.194,27	64	25.321,07	13	7.975,48	11	3.794,90			99	43.285,72
Islandia			2	1.045,80	3	1.089,34	1	489,63			6	2.624,77
Italia	62	39.952,68	1.240	341.836,49	395	150.202,56	38	12.429,92	2	1.812,31	1.737	546.233,96
Letonia			7	1.094,62	3	1.524,68	2	389,60			12	3.008,90
Liechtenstein			8	1.069,39	2	603,50	2	391,28			12	2.064,17
Lituania	38	8.378,18	51	8.086,80	19	5.321,67	20	3.608,65			128	25.395,30
Luxemburgo	22	6.352,30	143	31.038,54	67	16.687,17	18	4.422,05			250	58.500,06
Malta	2	2.303,97	5	4.600,69	2	2.254,06					9	9.158,72
Noruega	43	10.408,22	171	34.289,04	40	12.426,35	21	4.561,37			275	61.684,98
Países Bajos	52	18.865,83	1.751	346.590,42	368	99.061,47	34	8.204,93			2.205	472.722,65
Polonia	206	109.617,55	481	159.852,12	217	99.663,13	174	34.716,27			1.078	403.849,07
Portugal	898	469.127,90	2.873	1.049.521,67	1.526	556.529,05	457	89.705,02	11	6.318,01	5.765	2.171.201,65
Reino Unido	62	50.444,06	3.560	915.337,96	656	254.449,45	117	28.946,13	1	366,71	4.396	1.249.544,31
Rumania	480	251.803,12	844	182.117,17	364	197.655,79	309	65.422,51	1	901,22	1.998	697.899,81
Suecia	64	17.871,03	836	181.861,03	102	39.988,42	34	6.374,86	1	495,79	1.037	246.591,13
Suiza	228	49.683,09	3.957	907.098,60	847	211.269,32	49	10.171,14			5.081	1.178.222,15
SUMA	3.761	1.840.562,87	52.632	13.177.857,99	20.777	6.148.774,93	2.011	433.423,88	24	14.150,17	79.205	21.614.769,84
Resto países												
Argentina	127	93.788,80	2.965	917.347,70	2.479	901.252,68	177	47.919,12	14	6.158,00	5.762	1.966.466,30
Brasil	89	75.008,82	1.506	566.518,58	1.538	542.454,54	88	25.737,54	3	626,38	3.224	1.210.345,86
Venezuela	10	5.190,21	1.174	445.881,85	976	378.227,41	23	6.006,89	2	941,80	2.185	836.248,16
Australia	24	3.362,63	2.293	508.645,55	589	157.936,09	7	982,06	1	658,13	2.914	671.584,46
Andorra	143	43.141,21	2.159	731.480,03	867	262.839,14	61	10.611,81	2	941,80	3.232	1.049.013,99
Marruecos	188	129.920,11	625	411.251,89	1.263	652.027,06	952	179.220,90	17	9.820,91	3.045	1.382.240,87
Estados Unidos	44	33.909,59	1.830	600.837,65	496	224.476,26	67	19.907,19	1	58,43	2.438	879.189,12
Uruguay	91	45.572,91	848	273.441,97	561	193.710,97	63	12.926,03	1	470,90	1.564	526.122,78
México	41	36.832,89	742	388.289,01	486	219.111,00	70	15.940,55			1.339	660.173,45
Canadá	3	2.148,04	994	274.996,76	157	47.983,26	7	1.986,23			1.161	327.114,29
Otros países	1.168	948.609,69	4.658	2.693.152,99	2.816	1.585.525,43	2.129	505.037,90	12	5.491,16	10.783	5.737.817,17
SUMA	1.928	1.417.484,90	19.794	7.811.843,98	12.228	5.165.543,84	3.644	826.276,22	53	25.167,51	37.647	15.246.316,45
TOTAL	5.689	3.258.047,77	72.426	20.989.701,97	33.005	11.314.318,77	5.655	1.259.700,10	77	39.317,68	116.852	36.861.086,29

(*) Países en los que se aplican los Reglamentos Comunitarios para la coordinación de los Sistemas de Seguridad Social.



ANEXO III

Altas iniciales
y bajas definitivas
de pensiones

Anexo III

ALTAS INICIALES Y BAJAS DEFINITIVAS DE PENSIONES PRODUCIDAS EN EL AÑO 2017

Los cuadros siguientes reúnen información sobre altas iniciales y bajas definitivas de pensiones, registradas en el año 2017:

Altas iniciales y bajas definitivas de pensiones en el año 2017 (Cuadros 7.1 a 7.4).

La información recogida en estos cuadros queda referida exclusivamente a las prestaciones que se incorporan por primera vez a la nómina de pensiones (altas iniciales) o que han dejado de abonarse previsiblemente de forma definitiva (por fallecimiento, agotamiento de plazo máximo u otras causas de salida distintas de la suspensión).

Los datos de número, importe y pensión media se ofrecen distribuidos por clases de pensión y regímenes (Cuadros 7.1 y 7.2) y por regímenes y sexo (Cuadros 7.3 y 7.4).

Altas iniciales y bajas definitivas con complemento por mínimo y relación con el total de altas y bajas (Cuadros 7.5 y 7.6).

Muestran, respecto a las altas iniciales y bajas definitivas con complemento por mínimo, el número (acumulado anual) y el importe medio mensual del complemento, y su relación porcentual respecto del total altas y bajas y del importe medio de las mismas.

En el Cuadro 7.5 (distribución por clases) se comprueba que, por clases de prestación, la mayor proporción de altas iniciales complementadas a mínimos se encuentra en las pensiones por muerte y supervivencia. Un 51,9% de las altas iniciales de Favor de Familiares se encuentran complementadas a mínimos, mientras que en jubilación este porcentaje se sitúa en sólo un 15,4%. En las bajas definitivas, también el mayor porcentaje de pensiones complementadas a mínimos se da en Favor de Familiares (un 56%), mientras que en Incapacidad Permanente encontramos la menor proporción de bajas de este tipo (14,9%).

En el Cuadro 7.6 (distribución por regímenes) se puede observar que, dejando a un lado las pensiones SOVI, el Régimen Especial de Trabajadores Autónomos tiene el mayor porcentaje de pensiones complementadas, tanto en altas como en bajas, frente al Régimen Especial de la Minería del Carbón, en el extremo opuesto.

En todos los regímenes el porcentaje de mínimos es superior en las bajas definitivas que en las altas iniciales, alcanzando una diferencia de casi 10 puntos para el Total Sistema (porcentajes del 29,7% y 20% respectivamente).

Altas iniciales de pensiones contributivas del Sistema de la Seguridad Social, por clases y regímenes

Cuadro 7.1
Año 2017

Regímenes	Incapacidad Permanente			Jubilación			Viudedad			Orfandad			Favor de Familiares			Total Pensiones		
	Número	Importe	P. media	Número	Importe	P. media	Número	Importe	P. media	Número	Importe	P. media	Número	Importe	P. media	Número	Importe	P. media
General	72.175	70.030.101,39	970,28	247.899	355.214.642,92	1.432,90	98.836	74.450.510,70	753,27	21.429	7.178.262,96	334,98	3.800	1.648.106,35	433,71	444.139	508.521.624	1.144,96
Trabajadores Autónomos	14.569	10.393.847,43	713,42	57.619	46.196.458,75	801,76	27.363	14.128.095,04	516,32	4.765	1.238.597,37	259,94	792	280.696,37	354,41	105.108	72.237.694,96	687,27
Trabajadores del Mar	574	514.269,10	895,94	1.998	2.767.209,27	1.384,99	2.087	1.490.235,53	714,06	263	98.855,90	375,88	153	59.191,65	386,87	5.075	4.929.761,45	971,38
Minería del Carbón	74	112.162,20	1.515,71	1.641	3.959.721,50	2.412,99	1.110	1.189.412,73	1.071,54	106	61.683,26	581,92	63	52.023,70	825,77	2.994	5.375.003,39	1.795,26
Accidentes de Trabajo	4.902	5.064.855,91	1.033,22				820	746.249,86	910,06	565	206.265,37	365,07	18	10.141,50	563,42	6.305	6.027.512,64	955,99
Enfermedades Profesionales	689	890.032,43	1.291,77				318	381.980,25	1.201,20	36	18.666,30	518,51	14	18.129,64	1.294,97	1.057	1.308.808,62	1.238,23
SOVI				552	204.678,49	370,79	1.133	430.722,65	380,16							1.685	635.401,14	377,09
Total Sistema	92.983	87.005.268,46	935,71	309.709	408.342.710,93	1.318,47	131.667	92.817.206,76	704,94	27.164	8.802.331,16	324,04	4.840	2.068.289,21	427,33	566.363	599.035.806,52	1.057,69

Bajas definitivas de pensiones contributivas del Sistema de la Seguridad Social, por clases y regímenes

Cuadro 7.2
Año 2017

Regímenes	Incapacidad Permanente			Jubilación			Viudedad			Orfandad			Favor de Familiares			Total Pensiones		
	Número	Importe	P. media	Número	Importe	P. media	Número	Importe	P. media	Número	Importe	P. media	Número	Importe	P. media	Número	Importe	P. media
General	20.968	23.584.506,21	1.124,79	188.165	208.690.386,98	1.109,08	91.758	57.496.137,48	626,61	19.277	6.628.921,40	343,88	2.995	1.005.886,87	335,86	323.163	297.405.839	920,30
Trabajadores Autónomos	4.093	3.271.509,00	799,29	57.235	35.976.051,77	628,57	29.655	13.121.961,01	442,49	4.579	1.279.870,72	279,51	593	203.183,62	342,64	96.155	53.852.576,12	560,06
Trabajadores del Mar	252	248.594,40	986,49	3.122	3.217.506,77	1.030,59	2.463	1.474.082,14	598,49	375	141.705,26	377,88	105	39.280,15	374,10	6.317	5.121.168,72	810,70
Minería del Carbón	131	193.211,19	1.474,89	1.705	2.961.355,11	1.736,87	1.386	1.042.671,14	752,29	134	72.328,45	539,76	29	19.503,60	672,54	3.385	4.289.069,49	1.267,08
Accidentes de Trabajo	1.217	1.347.924,32	1.107,58	2.849	2.563.588,95	899,82	1.847	1.174.592,71	635,95	1.137	441.503,15	388,31	53	42.868,20	808,83	7.103	5.570.477,33	784,24
Enfermedades Profesionales	165	216.127,75	1.309,87	739	1.248.501,65	1.689,45	869	728.328,15	838,12	56	38.653,22	690,24	10	7.873,40	787,34	1.839	2.239.484,17	1.217,77
SOVI	1.652	636.767,31	385,45	14.479	5.502.761,50	380,05	2.320	835.806,12	360,26							18.451	6.975.334,93	378,05
Total Sistema	28.478	29.498.640,18	1.035,84	268.294	260.160.152,73	969,68	130.298	75.873.578,75	582,31	25.558	8.602.982,20	336,61	3.785	1.318.595,84	348,37	456.413	375.453.949,70	822,62

Altas iniciales de pensiones, por regímenes y sexo

Cuadro 7.3
Año 2017

Regímenes	Hombres			Mujeres			No consta			Total		
	Número	Importe	P. media	Número	Importe	P. media	Número	Importe	P. media	Número	Importe	P. media
General	212.778	286.175.977,94	1.344,95	231.353	222.341.832,88	961,05	8	3.813,50	476,69	444.139	508.521.624,32	1.144,96
Trabajadores Autónomos	53.939	40.730.538,63	755,12	51.167	31.506.283,83	615,75	2	872,50	436,25	105.108	72.237.694,96	687,27
Trabajadores del Mar	2.477	3.091.757,94	1.248,19	2.598	1.838.003,51	707,47				5.075	4.929.761,45	971,38
Minería del Carbón	1.777	4.086.446,86	2.299,63	1.216	1.288.505,93	1.059,63	1	50,60	50,60	2.994	5.375.003,39	1.795,26
Accidentes de Trabajo	4.090	4.170.784,99	1.019,75	2.214	1.856.430,04	838,50	1	297,61	297,61	6.305	6.027.512,64	955,99
Enfermedades Profesionales	535	754.988,56	1.411,19	522	553.820,06	1.060,96				1.057	1.308.808,62	1.238,23
SOVI	165	58.158,82	352,48	1.513	574.385,62	379,63	7	2.856,70	408,10	1.685	635.401,14	377,09
Total Sistema	275.761	339.068.653,74	1.229,57	290.583	259.959.261,87	894,61	19	7.890,91	415,31	566.363	599.035.807	1.057,69

Bajas definitivas de pensiones, por regímenes y sexo

Cuadro 7.4
Año 2017

Regímenes	Hombres			Mujeres			No consta			Total		
	Número	Importe	P. media	Número	Importe	P. media	Número	Importe	P. media	Número	Importe	P. media
General	173.752	191.608.195,82	1.102,77	149.409	105.795.094,49	708,09	2	2.548,63	1.274,32	323.163	297.405.839	920,30
Trabajadores Autónomos	44.014	28.817.511,43	654,74	52.141	25.035.064,69	480,14				96.155	53.852.576,12	560,06
Trabajadores del Mar	3.438	3.440.742,85	1.000,80	2.879	1.680.425,87	583,68				6.317	5.121.168,72	810,70
Minería del Carbón	1.908	3.179.095,69	1.666,19	1.477	1.109.973,80	751,51				3.385	4.289.069,49	1.267,08
Accidentes de Trabajo	4.266	3.804.774,94	891,88	2.837	1.765.702,39	622,38				7.103	5.570.477,33	784,24
Enfermedades Profesionales	902	1.449.576,91	1.607,07	937	789.907,26	843,02				1.839	2.239.484,17	1.217,77
SOVI	2.973	1.148.774,43	386,40	15.478	5.826.560,50	376,44				18.451	6.975.334,93	378,05
Total Sistema	231.253	233.448.672,07	1.009,49	225.158	142.002.729,00	630,68	2	2.548,63	1.274,32	456.413	375.453.950	822,62

Altas iniciales con complemento por mínimos y relación con el total de altas iniciales. Año 2017

Cuadro 7.5
Distribución por clases

Clases de pensión	Altas iniciales complementadas a mínimos		Total altas iniciales		C. mínimo/Total	
	Número	Importe medio del complemento	Número	Pensión media	% Núm.	% Importe Medio
Incapacidad permanente	16.112	136,25	92.983	935,71	17,33	14,56
Jubilación	47.640	191,83	309.709	1.318,47	15,38	14,55
Viudedad	35.733	224,16	131.667	704,94	27,14	31,80
Orfandad	11.269	82,29	27.164	324,04	41,49	25,39
Favor de Familiares	2.510	60,18	4.840	427,33	51,86	14,08
Total Pensiones	113.264	180,31	566.363	1.057,69	20,00	17,05

Bajas definitivas con complemento por mínimos y relación con el total de bajas definitivas. Año 2017

Clases de pensión	Bajas definitivas complementadas a mínimos		Total bajas definitivas		C. mínimo/Total	
	Número	Importe medio del complemento	Número	Pensión media	% Núm.	% Importe Medio
Incapacidad permanente	4.239	155,21	28.478	1.035,84	14,89	14,98
Jubilación	68.901	200,23	268.294	969,68	25,68	20,65
Viudedad	48.685	269,87	130.298	582,31	37,36	46,34
Orfandad	11.487	99,72	25.558	336,61	44,94	29,63
Favor de Familiares	2.119	89,89	3.785	348,37	55,98	25,80
Total Pensiones	135.431	213,60	456.413	822,62	29,67	25,97

Gráfico 7.1
Altas iniciales y bajas definitivas de pensiones por clases año 2017

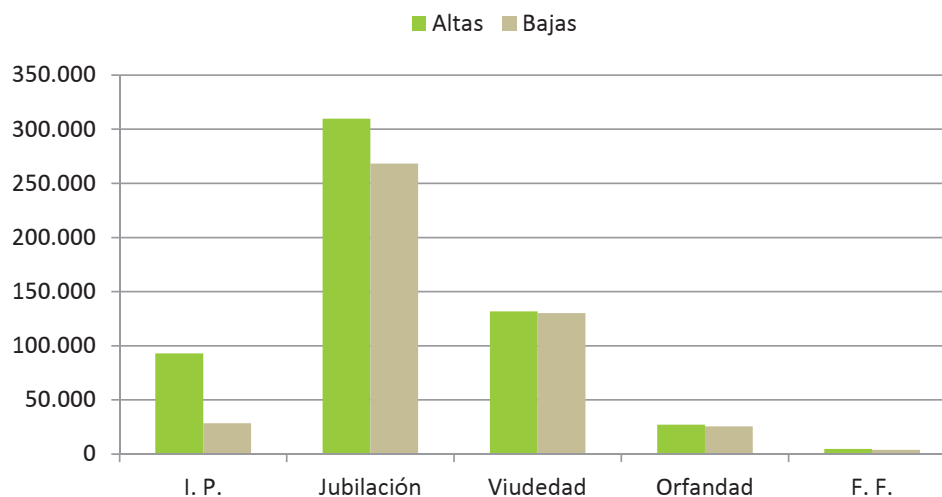

Altas iniciales con complemento por mínimos y relación con el total de altas iniciales. Año 2017

Cuadro 7.6
Distribución por regímenes

Regímenes	Altas iniciales complementadas a mínimos		Total altas iniciales		C. mínimo/Total	
	Número	Importe medio del complemento	Número	Pensión media	% Núm.	% Importe Medio
General	81.983	173,24	444.139	1.144,96	18,46	15,13
Trabajadores Autónomos	29.795	200,41	105.108	687,27	28,35	29,16
Trabajadores del Mar	1.048	171,81	5.075	971,38	20,65	17,69
Minería del Carbón	65	183,23	2.994	1.795,26	2,17	10,21
A.T. y E.P	373	151,11	7.362	996,51	5,07	15,16
SOVI			1.685	377,09		
Total Sistema	113.264	180,31	566.363	1.057,69	20,00	17,05

Bajas definitivas con complemento por mínimos y relación con el total de bajas definitivas. Año 2017

Distribución por regímenes	Bajas definitivas complementadas a mínimos		Total bajas definitivas		C. mínimo/Total	
	Número	Importe medio del complemento	Número	Pensión media	% Núm.	% Importe Medio
General	88.879	207,27	323.163	920,30	27,50	22,52
Trabajadores Autónomos	42.105	226,11	96.155	560,06	43,79	40,37
Trabajadores del Mar	2.004	210,22	6.317	810,70	31,72	25,93
Minería del Carbón	406	197,77	3.385	1.267,08	11,99	15,61
A.T. y E.P	1.979	242,32	8.942	873,40	22,13	27,74
SOVI	58	86,81	18.451	378,05	0,31	22,96
Total Sistema	135.431	213,60	456.413	822,62	29,67	25,97

Gráfico 7.2
Altas iniciales y bajas definitivas de pensiones por regímenes año 2017

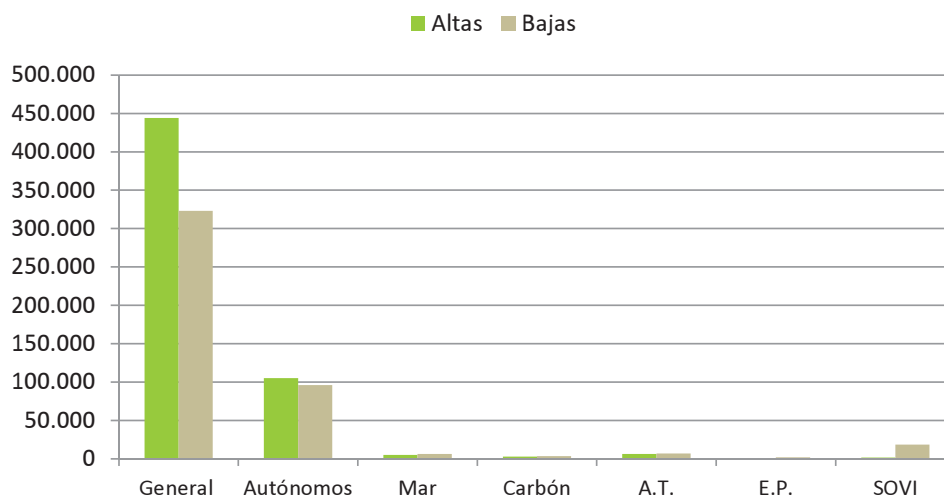



ANEXO IV

SERIES ANUALES

Anexo IV

SERIES ANUALES

En este apartado se puede comprobar la evolución de pensiones en vigor, de la distribución de la Incapacidad Permanente por grados incapacidad, del número anual de altas iniciales y bajas definitivas, del número de estas altas y bajas con complemento por mínimo, y de la distribución del importe de las pensiones por conceptos, es decir, pensión inicial, revalorización y complemento a mínimos. Los datos se ofrecen desglosados por regímenes y clases de pensiones para los últimos 10 años (periodo 2008-2017).

Los dos últimos cuadros recogen datos sobre el número de pensiones con complemento por mínimo, para el total Sistema, y la relación entre pensiones y pensionistas, también para el total Sistema.

En las distintas series históricas se reflejan las actuaciones normativas, o de otra índole, desarrolladas en el período que abarca la serie. Por ejemplo, en la pensión de Orfandad los mayores incrementos del periodo 1998-1999, 2002 y 2012-2014 derivan de la ampliación progresiva de los límites de edad para ser beneficiario de esta prestación recogida en la

Ley 24/1997, R.D. 1465/2001 y Ley 27/2011. Esta medida también conllevó un gran descenso del número de bajas esos mismos periodos.

Igualmente, los mayores incrementos de la nómina de viudedad en el periodo 2002-2004, derivan de la mejora de la protección por muerte y supervivencia prevista en los RRDD 1465/2001 y 1795/2003, con elevación del porcentaje aplicable a la base reguladora de estas pensiones en el año 2002, del 45% al 46%; del 46% al 48% en 2003 y del 48% al 52% en 2004 o, en los supuestos de cargas familiares y bajo determinadas condiciones de renta, del 45% al 70%.

También, quedan reflejados en las series históricas los efectos de la integración de los trabajadores agrarios por cuenta propia en el Régimen Especial de Trabajadores Autónomos (año 2008) y la del Régimen Especial Agrario en el Régimen General (año 2012), así como la integración progresiva del Régimen Especial de Empleados de Hogar en el Régimen General de la Seguridad Social (iniciada en el año 2012 y finalizada en mayo de 2013).

Evolución del número de pensiones en vigor en términos de variación interanual

Gráfico 8.1

Por clases

Periodo 1998 - 2017 con datos a 31 de diciembre de cada año

Incapacidad permanente

Jubilación

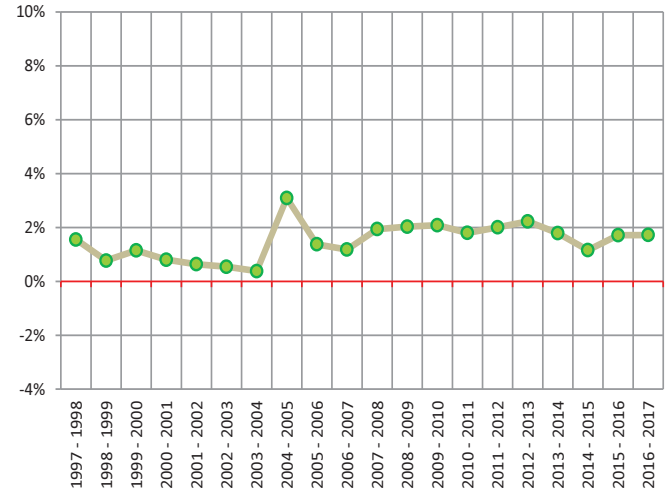
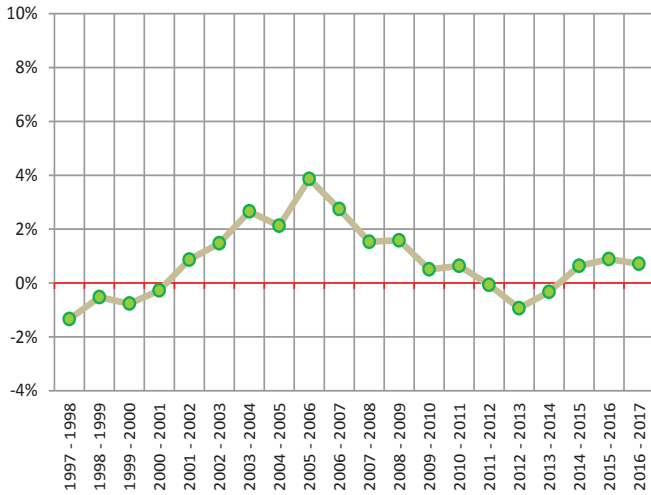

Viudedad

Orfandad

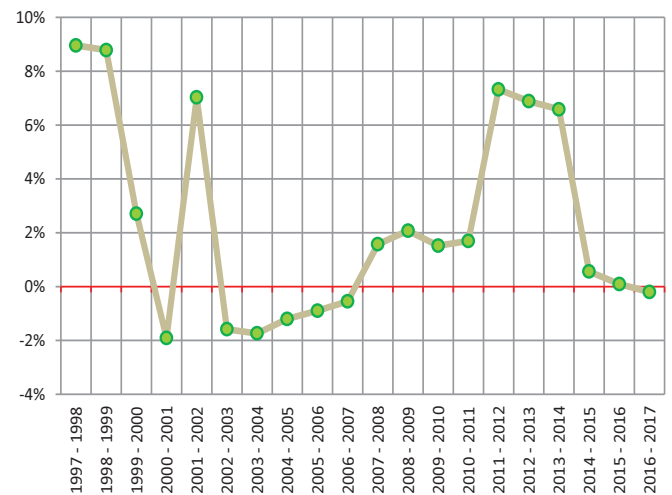
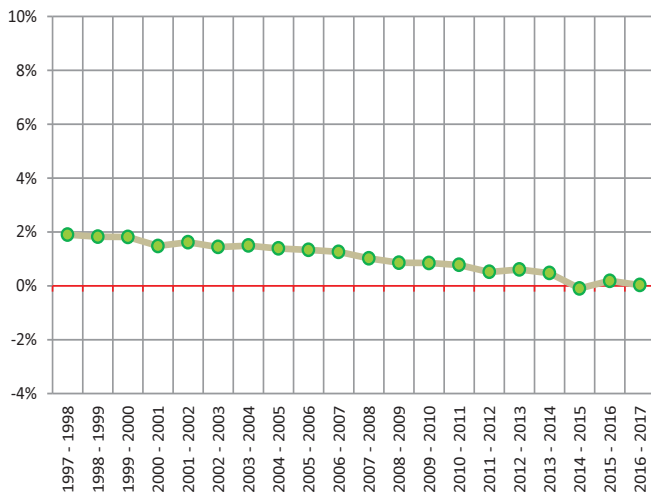

Favor de Familiares

Total pensiones

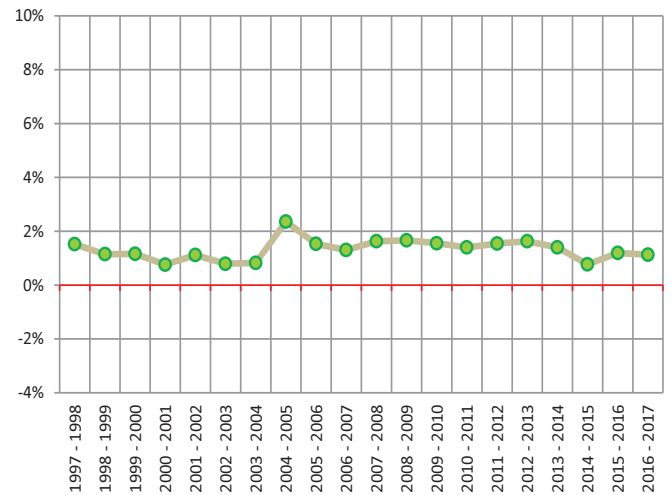
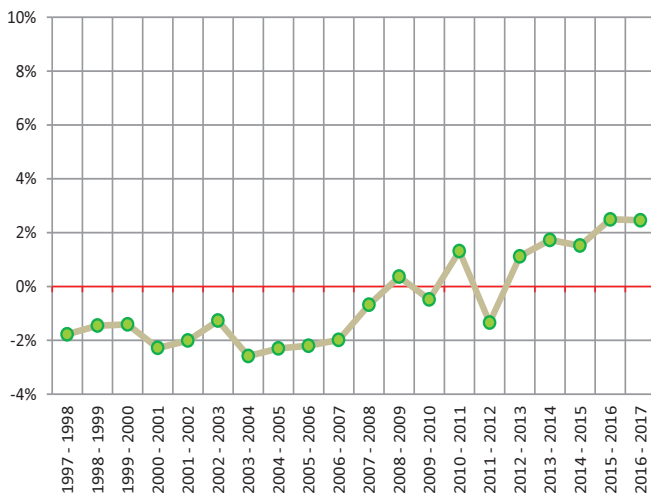

Evolución de las pensiones contributivas en vigor por clases (Periodo 1998 - 2017)

Cuadro 8.1/1

Total Sistema

Datos a 31 de diciembre de cada año

Años	Incapacidad Permanente			Jubilación			Viudedad		
	Número	Importe	P. media	Número	Importe	P. media	Número	Importe	P. media
1998	800.644	395.279,25	493,70	4.441.008	2.205.537,52	496,63	1.956.655	601.231,83	307,28
1999	796.426	410.139,84	514,98	4.475.348	2.299.097,61	513,72	1.992.332	630.582,05	316,50
2000	790.304	429.331,30	543,25	4.526.684	2.440.713,93	539,18	2.028.497	675.804,07	333,16
2001	788.150	455.542,87	577,99	4.563.113	2.592.073,04	568,05	2.058.491	722.367,49	350,92
2002	794.973	481.750,78	606,00	4.592.041	2.720.032,85	592,34	2.091.794	774.089,43	370,06
2003	806.689	517.269,47	641,23	4.617.033	2.886.915,54	625,28	2.121.893	844.403,64	397,95
2004	828.095	555.827,43	671,21	4.634.658	3.035.250,27	654,90	2.153.557	935.297,27	434,30
2005	845.667	594.238,07	702,69	4.777.953	3.290.482,82	688,68	2.183.358	993.210,59	454,90
2006	878.333	646.952,56	736,57	4.843.473	3.532.427,16	729,32	2.212.486	1.059.370,61	478,81
2007	902.484	691.067,06	765,74	4.900.756	3.776.633,33	770,62	2.240.408	1.121.541,62	500,60
2008	916.291	738.984,36	806,50	4.995.691	4.107.647,10	822,24	2.263.259	1.202.939,63	531,51
2009	930.831	778.347,47	836,19	5.097.112	4.396.515,20	862,55	2.282.687	1.270.354,01	556,52
2010	935.514	799.121,34	854,21	5.203.364	4.647.684,05	893,21	2.302.060	1.321.962,77	574,25
2011	941.490	822.169,00	873,26	5.296.851	4.892.885,04	923,73	2.319.896	1.366.019,95	588,83
2012	940.843	838.516,63	891,24	5.402.863	5.167.060,87	956,36	2.331.812	1.408.297,15	603,95
2013	932.045	848.774,32	910,66	5.523.066	5.459.256,75	988,45	2.345.930	1.454.221,02	619,89
2014	928.967	853.309,56	918,56	5.621.781	5.670.886,36	1.008,73	2.356.966	1.476.018,93	626,24
2015	934.846	864.897,99	925,18	5.686.975	5.861.175,26	1.030,63	2.354.686	1.490.441,62	632,97
2016	943.155	878.589,74	931,54	5.784.326	6.085.141,11	1.052,01	2.359.077	1.512.706,93	641,23
2017	949.857	889.885,22	936,86	5.883.822	6.308.248,71	1.072,13	2.359.667	1.532.726,57	649,55

Variación porcentual interanual

Años	%	%	%	%	%	%	%	%	%
1997 - 1998	-1,34	3,15	4,54	1,56	5,32	3,70	1,90	5,13	3,17
1998 - 1999	-0,53	3,76	4,31	0,77	4,24	3,44	1,82	4,88	3,00
1999 - 2000	-0,77	4,68	5,49	1,15	6,16	4,96	1,82	7,17	5,26
2000 - 2001	-0,27	6,11	6,40	0,80	6,20	5,35	1,48	6,89	5,33
2001 - 2002	0,87	5,75	4,85	0,63	4,94	4,28	1,62	7,16	5,45
2002 - 2003	1,47	7,37	5,81	0,54	6,14	5,56	1,44	9,08	7,54
2003 - 2004	2,65	7,45	4,68	0,38	5,14	4,74	1,49	10,76	9,14
2004 - 2005	2,12	6,91	4,69	3,09	8,41	5,16	1,38	6,19	4,74
2005 - 2006	3,86	8,87	4,82	1,37	7,35	5,90	1,33	6,66	5,26
2006 - 2007	2,75	6,82	3,96	1,18	6,91	5,66	1,26	5,87	4,55
2007 - 2008	1,53	6,93	5,32	1,94	8,76	6,70	1,02	7,26	6,17
2008 - 2009	1,59	5,33	3,68	2,03	7,03	4,90	0,86	5,60	4,71
2009 - 2010	0,50	2,67	2,16	2,08	5,71	3,55	0,85	4,06	3,19
2010 - 2011	0,64	2,88	2,23	1,80	5,28	3,42	0,77	3,33	2,54
2011 - 2012	-0,07	1,99	2,06	2,00	5,60	3,53	0,51	3,09	2,57
2012 - 2013	-0,94	1,22	2,18	2,22	5,65	3,36	0,61	3,26	2,64
2013 - 2014	-0,33	0,53	0,87	1,79	3,88	2,05	0,47	1,50	1,02
2014 - 2015	0,63	1,36	0,72	1,16	3,36	2,17	-0,10	0,98	1,07
2015 - 2016	0,89	1,58	0,69	1,71	3,82	2,07	0,19	1,49	1,30
2016 - 2017	0,71	1,29	0,57	1,72	3,67	1,91	0,03	1,32	1,30

Evolución de las pensiones contributivas en vigor por clases (Periodo 1998 - 2017)

Cuadro 8.1/2

Total Sistema

Datos a 31 de diciembre de cada año

Años	Orfandad			Favor de Familiares			Total Pensiones		
	Número	Importe	P. media	Número	Importe	P. media	Número	Importe	P. media
1998	232.625	43.301,21	186,14	45.270	10.235,28	226,09	7.476.202	3.255.585,10	435,46
1999	253.065	48.210,92	190,51	44.610	10.473,30	234,77	7.561.781	3.398.503,72	449,43
2000	259.926	52.125,13	200,54	43.981	10.958,50	249,16	7.649.392	3.608.932,93	471,79
2001	254.962	54.196,91	212,57	42.977	11.421,93	265,77	7.707.693	3.835.602,24	497,63
2002	272.885	60.135,73	220,37	42.112	11.815,15	280,56	7.793.805	4.047.823,94	519,36
2003	268.559	62.924,81	234,31	41.576	12.587,05	302,75	7.855.750	4.324.100,51	550,44
2004	263.883	66.567,68	252,26	40.502	13.420,57	331,36	7.920.695	4.606.363,21	581,56
2005	260.720	70.749,06	271,36	39.570	14.038,99	354,79	8.107.268	4.962.719,53	612,13
2006	258.387	74.393,81	287,92	38.700	14.693,95	379,69	8.231.379	5.327.838,09	647,26
2007	256.966	77.826,13	302,87	37.932	15.286,18	402,99	8.338.546	5.682.354,33	681,46
2008	261.012	85.179,59	326,34	37.674	16.279,20	432,11	8.473.927	6.151.029,88	725,88
2009	266.436	90.982,01	341,48	37.810	17.002,72	449,69	8.614.876	6.553.201,41	760,68
2010	270.488	95.063,44	351,45	37.628	17.414,51	462,81	8.749.054	6.881.246,12	786,51
2011	275.077	99.264,46	360,86	38.121	18.080,44	474,29	8.871.435	7.198.418,89	811,42
2012	295.221	107.862,45	365,36	37.609	18.391,72	489,02	9.008.348	7.540.128,82	837,02
2013	315.546	116.640,61	369,65	38.030	19.179,87	504,34	9.154.617	7.898.072,57	862,74
2014	336.331	123.752,26	367,95	38.687	19.803,03	511,88	9.282.732	8.143.770,13	877,30
2015	338.208	125.884,06	372,21	39.273	20.469,33	521,21	9.353.988	8.362.868,26	894,04
2016	338.531	127.566,42	376,82	40.252	21.312,24	529,47	9.465.341	8.625.316,43	911,25
2017	337.848	128.900,12	381,53	41.242	22.215,49	538,66	9.572.436	8.881.976,12	927,87

Variación porcentual interanual

Años	%	%	%	%	%	%	%	%	%
1997 - 1998	8,96	11,81	2,62	-1,78	1,85	3,70	1,52	5,08	3,51
1998 - 1999	8,79	11,34	2,35	-1,46	2,33	3,84	1,14	4,39	3,21
1999 - 2000	2,71	8,12	5,27	-1,41	4,63	6,13	1,16	6,19	4,98
2000 - 2001	-1,91	3,97	6,00	-2,28	4,23	6,66	0,76	6,28	5,48
2001 - 2002	7,03	10,96	3,67	-2,01	3,44	5,57	1,12	5,53	4,37
2002 - 2003	-1,59	4,64	6,32	-1,27	6,53	7,91	0,79	6,83	5,98
2003 - 2004	-1,74	5,79	7,66	-2,58	6,62	9,45	0,83	6,53	5,65
2004 - 2005	-1,20	6,28	7,57	-2,30	4,61	7,07	2,36	7,74	5,26
2005 - 2006	-0,89	5,15	6,10	-2,20	4,67	7,02	1,53	7,36	5,74
2006 - 2007	-0,55	4,61	5,19	-1,98	4,03	6,14	1,30	6,65	5,28
2007 - 2008	1,57	9,45	7,75	-0,68	6,50	7,23	1,62	8,25	6,52
2008 - 2009	2,08	6,81	4,64	0,36	4,44	4,07	1,66	6,54	4,80
2009 - 2010	1,52	4,49	2,92	-0,48	2,42	2,92	1,56	5,01	3,40
2010 - 2011	1,70	4,42	2,68	1,31	3,82	2,48	1,40	4,61	3,17
2011 - 2012	7,32	8,66	1,25	-1,34	1,72	3,11	1,54	4,75	3,16
2012 - 2013	6,88	8,14	1,17	1,12	4,29	3,13	1,62	4,75	3,07
2013 - 2014	6,59	6,10	-0,46	1,73	3,25	1,50	1,40	3,11	1,69
2014 - 2015	0,56	1,72	1,16	1,51	3,36	1,82	0,77	2,69	1,91
2015 - 2016	0,10	1,34	1,24	2,49	4,12	1,59	1,19	3,14	1,92
2016 - 2017	-0,20	1,05	1,25	2,46	4,24	1,74	1,13	2,98	1,82

Evolución del número de pensiones en vigor (Periodo 2008 - 2017)

Total Sistema

Cuadro 8.2
Datos a 31 de diciembre de cada año

Años	Incapacidad Permanente		Jubilación		Viudedad		Orfandad		Favor de Familiares		Total Pensiones	
	Número	%	Número	%	Número	%	Número	%	Número	%	Número	%
2008	916.291	1,53	4.995.691	1,94	2.263.259	1,02	261.012	1,57	37.674	-0,68	8.473.927	1,62
2009	930.831	1,59	5.097.112	2,03	2.282.687	0,86	266.436	2,08	37.810	0,36	8.614.876	1,66
2010	935.514	0,50	5.203.364	2,08	2.302.060	0,85	270.488	1,52	37.628	-0,48	8.749.054	1,56
2011	941.490	0,64	5.296.851	1,80	2.319.896	0,77	275.077	1,70	38.121	1,31	8.871.435	1,40
2012	940.843	-0,07	5.402.863	2,00	2.331.812	0,51	295.221	7,32	37.609	-1,34	9.008.348	1,54
2013	932.045	-0,94	5.523.066	2,22	2.345.930	0,61	315.546	6,88	38.030	1,12	9.154.617	1,62
2014	928.967	-0,33	5.621.781	1,79	2.356.966	0,47	336.331	6,59	38.687	1,73	9.282.732	1,40
2015	934.846	0,63	5.686.975	1,16	2.354.686	-0,10	338.208	0,56	39.273	1,51	9.353.988	0,77
2016	943.155	0,89	5.784.326	1,71	2.359.077	0,19	338.531	0,10	40.252	2,49	9.465.341	1,19
2017	949.857	0,71	5.883.822	1,72	2.359.667	0,03	337.848	-0,20	41.242	2,46	9.572.436	1,13

Régimen General

Cuadro 8.3

Años	Incapacidad Permanente		Jubilación		Viudedad		Orfandad		Favor de Familiares		Total Pensiones	
	Número	%	Número	%	Número	%	Número	%	Número	%	Número	%
2008	565.331	2,85	2.803.704	3,05	1.379.833	1,85	160.738	1,98	22.699	-1,54	4.932.305	2,63
2009	581.275	2,82	2.893.521	3,20	1.403.320	1,70	165.208	2,78	22.688	-0,05	5.066.012	2,71
2010	590.794	1,64	2.986.106	3,20	1.426.617	1,66	168.695	2,11	22.361	-1,44	5.194.573	2,54
2011	600.909	1,71	3.074.032	2,94	1.449.105	1,58	172.730	2,39	22.548	0,84	5.319.324	2,40
2012	670.284	11,55	3.524.023	14,64	1.660.982	14,62	213.092	23,37	25.610	13,58	6.093.991	14,56
2013	679.058	1,31	3.777.590	7,20	1.688.040	1,63	231.710	8,74	26.542	3,64	6.402.940	5,07
2014	680.821	0,26	3.871.399	2,48	1.702.954	0,88	248.375	7,19	27.052	1,92	6.530.601	1,99
2015	689.925	1,34	3.945.023	1,90	1.708.124	0,30	251.031	1,07	27.563	1,89	6.621.666	1,39
2016	700.195	1,49	4.044.302	2,52	1.717.391	0,54	252.193	0,46	28.369	2,92	6.742.450	1,82
2017	709.854	1,38	4.146.123	2,52	1.723.921	0,38	252.628	0,17	29.127	2,67	6.861.653	1,77

R. E. de Trabajadores Autónomos

Cuadro 8.4

Años	Incapacidad Permanente		Jubilación		Viudedad		Orfandad		Favor de Familiares		Total Pensiones	
	Número	%	Número	%	Número	%	Número	%	Número	%	Número	%
2008	129.777	30,65	1.149.975	83,85	481.057	73,62	52.128	60,18	8.446	250,31	1.821.383	75,67
2009	130.617	0,65	1.163.317	1,16	482.063	0,21	53.017	1,71	8.592	1,73	1.837.606	0,89
2010	130.537	-0,06	1.177.849	1,25	482.914	0,18	53.805	1,49	8.731	1,62	1.853.836	0,88
2011	130.618	0,06	1.190.837	1,10	483.337	0,09	54.483	1,26	8.938	2,37	1.868.213	0,78
2012	129.187	-1,10	1.205.468	1,23	482.351	-0,20	57.951	6,37	8.832	-1,19	1.883.789	0,83
2013	126.625	-1,98	1.232.836	2,27	482.103	-0,05	61.451	6,04	9.000	1,90	1.912.015	1,50
2014	125.116	-1,19	1.250.048	1,40	481.392	-0,15	64.918	5,64	9.144	1,60	1.930.618	0,97
2015	124.652	-0,37	1.256.896	0,55	477.915	-0,72	64.959	0,06	9.259	1,26	1.933.681	0,16
2016	124.418	-0,19	1.269.278	0,99	476.473	-0,30	64.885	-0,11	9.404	1,57	1.944.458	0,56
2017	123.171	-1,00	1.281.441	0,96	474.147	-0,49	64.547	-0,52	9.592	2,00	1.952.898	0,43

Evolución del número de pensiones en vigor (Periodo 2008 - 2017)

R.E. Agrario Cuenta Ajena

Cuadro 8.5
Datos a 31 de diciembre de cada año

Años	Incapacidad Permanente		Jubilación		Viudedad		Orfandad		Favor de Familiares		Total Pensiones	
	Número	%	Número	%	Número	%	Número	%	Número	%	Número	%
2008	67.230	-0,23	350.886	-0,06	203.578	-1,00	23.886	0,73	3.144	0,67	648.724	-0,34
2009	66.812	-0,62	349.813	-0,31	200.910	-1,31	24.116	0,96	3.183	1,24	644.834	-0,60
2010	65.499	-1,97	349.190	-0,18	198.390	-1,25	24.258	0,59	3.209	0,82	640.546	-0,66
2011	64.548	-1,45	346.831	-0,68	195.680	-1,37	24.497	0,99	3.321	3,49	634.877	-0,89
2012												
2013												
2014												
2015												
2016												
2017												

R.E. Trabajadores del Mar

Cuadro 8.6

Años	Incapacidad Permanente		Jubilación		Viudedad		Orfandad		Favor de Familiares		Total Pensiones	
	Número	%	Número	%	Número	%	Número	%	Número	%	Número	%
2008	9.390	-1,54	70.786	0,53	45.552	0,29	4.949	-0,74	910	0,66	131.587	0,25
2009	9.180	-2,24	70.812	0,04	45.584	0,07	4.922	-0,55	908	-0,22	131.406	-0,14
2010	8.932	-2,70	71.228	0,59	45.517	-0,15	4.864	-1,18	923	1,65	131.464	0,04
2011	8.676	-2,87	71.522	0,41	45.553	0,08	4.815	-1,01	930	0,76	131.496	0,02
2012	8.490	-2,14	71.609	0,12	45.358	-0,43	4.998	3,80	937	0,75	131.392	-0,08
2013	8.235	-3,00	71.765	0,22	45.226	-0,29	5.154	3,12	947	1,07	131.327	-0,05
2014	8.009	-2,74	71.545	-0,31	44.960	-0,59	5.332	3,45	977	3,17	130.823	-0,38
2015	7.888	-1,51	70.893	-0,91	44.503	-1,02	5.227	-1,97	1.000	2,35	129.511	-1,00
2016	7.739	-1,89	70.439	-0,64	44.153	-0,79	5.181	-0,88	1.041	4,10	128.553	-0,74
2017	7.573	-2,14	69.782	-0,93	43.706	-1,01	5.041	-2,70	1.085	4,23	127.187	-1,06

R.E. Minería del Carbón

Cuadro 8.7

Años	Incapacidad Permanente		Jubilación		Viudedad		Orfandad		Favor de Familiares		Total Pensiones	
	Número	%	Número	%	Número	%	Número	%	Número	%	Número	%
2008	4.163	-4,12	38.731	-1,62	23.800	-0,37	2.074	-2,40	510	-0,97	69.278	-1,37
2009	3.976	-4,49	38.210	-1,35	23.764	-0,15	2.012	-2,99	502	-1,57	68.464	-1,17
2010	3.800	-4,43	37.950	-0,68	23.794	0,13	2.035	1,14	495	-1,39	68.074	-0,57
2011	3.613	-4,92	37.888	-0,16	23.853	0,25	2.019	-0,79	492	-0,61	67.865	-0,31
2012	3.531	-2,27	37.577	-0,82	23.809	-0,18	2.058	1,93	503	2,24	67.478	-0,57
2013	3.407	-3,51	37.484	-0,25	23.709	-0,42	2.139	3,94	501	-0,40	67.240	-0,35
2014	3.307	-2,94	37.581	0,26	23.543	-0,70	2.210	3,32	529	5,59	67.170	-0,10
2015	3.170	-4,14	37.307	-0,73	23.201	-1,45	2.168	-1,90	525	-0,76	66.371	-1,19
2016	3.040	-4,10	37.130	-0,47	22.966	-1,01	2.126	-1,94	530	0,95	65.792	-0,87
2017	2.897	-4,70	37.157	0,07	22.664	-1,31	2.098	-1,32	563	6,23	65.379	-0,63

Evolución del número de pensiones en vigor (Periodo 2008 - 2017)

R.E. Empleados de Hogar

Cuadro 8.8
Datos a 31 de diciembre de cada año

Años	Incapacidad Permanente		Jubilación		Viudedad		Orfandad		Favor de Familiares		Total Pensiones	
	Número	%	Número	%	Número	%	Número	%	Número	%	Número	%
2008	13.759	-4,49	161.056	-1,26	9.836	1,80	1.955	7,18	559	3,90	187.165	-1,26
2009	13.204	-4,03	158.940	-1,31	10.000	1,67	2.129	8,90	581	3,94	184.854	-1,23
2010	12.581	-4,72	156.897	-1,29	10.140	1,40	2.266	6,43	617	6,20	182.501	-1,27
2011	12.119	-3,67	154.674	-1,42	10.207	0,66	2.392	5,56	665	7,78	180.057	-1,34
2012	11.241	-7,24	150.579	-2,65	9.936	-2,66	2.488	4,01	628	-5,56	174.872	-2,88
2013												
2014												
2015												
2016												
2017												

Accidentes de Trabajo

Cuadro 8.9

Años	Incapacidad Permanente		Jubilación		Viudedad		Orfandad		Favor de Familiares		Total Pensiones	
	Número	%	Número	%	Número	%	Número	%	Número	%	Número	%
2008	83.885	2,00	44.820	1,90	62.815	-0,28	14.069	-1,82	1.183	-4,44	206.772	0,97
2009	85.727	2,20	45.595	1,73	62.392	-0,67	13.806	-1,87	1.132	-4,31	208.652	0,91
2010	85.936	0,24	46.799	2,64	62.016	-0,60	13.345	-3,34	1.067	-5,74	209.163	0,24
2011	86.093	0,18	47.632	1,78	61.485	-0,86	12.916	-3,21	1.005	-5,81	209.131	-0,02
2012	85.704	-0,45	48.368	1,55	60.723	-1,24	13.407	3,80	882	-12,24	209.084	-0,02
2013	84.703	-1,17	49.455	2,25	60.042	-1,12	13.850	3,30	820	-7,03	208.870	-0,10
2014	83.847	-1,01	50.295	1,70	59.182	-1,43	14.250	2,89	768	-6,34	208.342	-0,25
2015	83.498	-0,42	50.771	0,95	58.243	-1,59	13.586	-4,66	712	-7,29	206.810	-0,74
2016	83.871	0,45	51.220	0,88	57.329	-1,57	12.941	-4,75	693	-2,67	206.054	-0,37
2017	84.227	0,42	51.753	1,04	56.387	-1,64	12.349	-4,57	657	-5,19	205.373	-0,33

Enfermedades Profesionales

Cuadro 8.10

Años	Incapacidad Permanente		Jubilación		Viudedad		Orfandad		Favor de Familiares		Total Pensiones	
	Número	%	Número	%	Número	%	Número	%	Número	%	Número	%
2008	13.683	-1,01	12.164	0,18	16.297	-1,49	1.213	-0,41	223	-6,30	43.580	-0,87
2009	13.594	-0,65	12.012	-1,25	16.162	-0,83	1.226	1,07	224	0,45	43.218	-0,83
2010	13.372	-1,63	12.022	0,08	15.822	-2,10	1.220	-0,49	225	0,45	42.661	-1,29
2011	13.248	-0,93	11.874	-1,23	15.443	-2,40	1.225	0,41	222	-1,33	42.012	-1,52
2012	13.067	-1,37	11.676	-1,67	14.922	-3,37	1.227	0,16	217	-2,25	41.109	-2,15
2013	12.710	-2,73	11.569	-0,92	14.477	-2,98	1.242	1,22	220	1,38	40.218	-2,17
2014	12.495	-1,69	11.415	-1,33	14.033	-3,07	1.246	0,32	217	-1,36	39.406	-2,02
2015	12.335	-1,28	11.189	-1,98	13.457	-4,10	1.237	-0,72	214	-1,38	38.432	-2,47
2016	12.223	-0,91	11.046	-1,28	12.886	-4,24	1.205	-2,59	215	0,47	37.575	-2,23
2017	12.115	-0,88	10.951	-0,86	12.398	-3,79	1.185	-1,66	218	1,40	36.867	-1,88

Evolución del número de pensiones en vigor (Periodo 2008 - 2017)

Cuadro 8.11

SOVI

Datos a 31 de diciembre de cada año

Años	Incapacidad Permanente		Jubilación		Viudedad		Orfandad		Favor de Familiares		Total Pensiones	
	Número	%	Número	%	Número	%	Número	%	Número	%	Número	%
2008	29.073	-8,43	363.569	0,99	40.491	-4,71					433.133	-0,25
2009	26.446	-9,04	364.892	0,36	38.492	-4,94					429.830	-0,76
2010	24.063	-9,01	365.323	0,12	36.850	-4,27					426.236	-0,84
2011	21.666	-9,96	361.561	-1,03	35.233	-4,39					418.460	-1,82
2012	19.339	-10,74	353.563	-2,21	33.731	-4,26					406.633	-2,83
2013	17.307	-10,51	342.367	-3,17	32.333	-4,14					392.007	-3,60
2014	15.372	-11,18	329.498	-3,76	30.902	-4,43					375.772	-4,14
2015	13.378	-12,97	314.896	-4,43	29.243	-5,37					357.517	-4,86
2016	11.669	-12,77	300.911	-4,44	27.879	-4,66					340.459	-4,77
2017	10.020	-14,13	286.615	-4,75	26.444	-5,15					323.079	-5,10

Evolución del número de pensiones en vigor en términos de variación interanual

Gráfico 8.2

Por regímenes

Periodo 2008 - 2017 con datos a 31 de diciembre de cada año

Régimen General

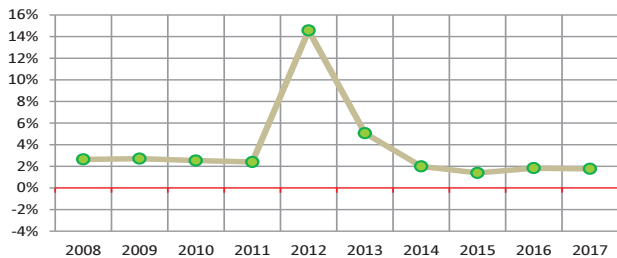

Autónomos

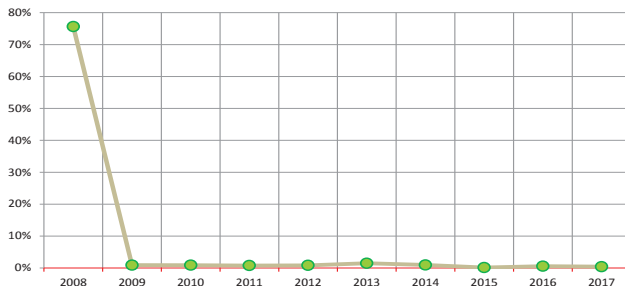

Agrario (*)

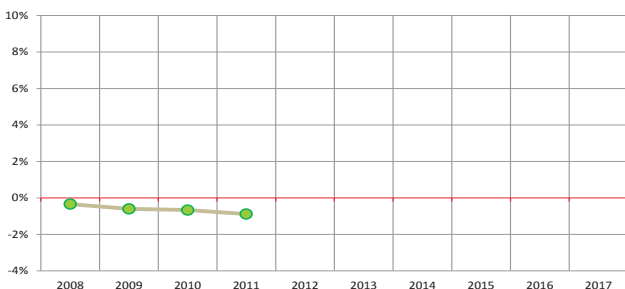

Minería del Carbón

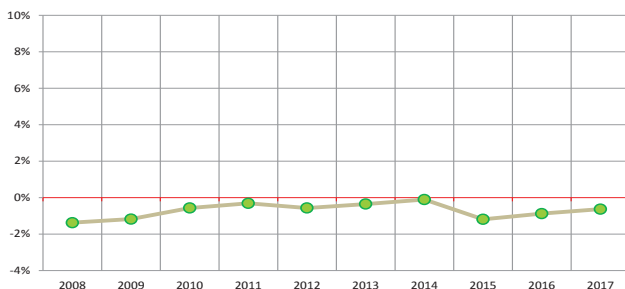

Mar

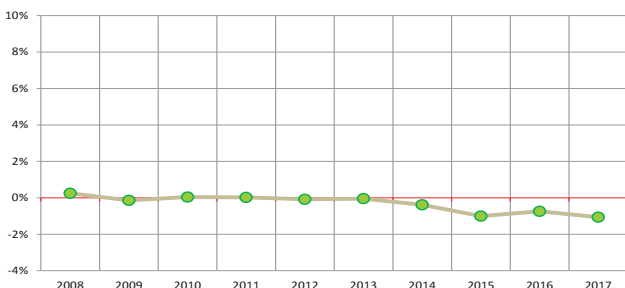

Accidentes de Trabajo

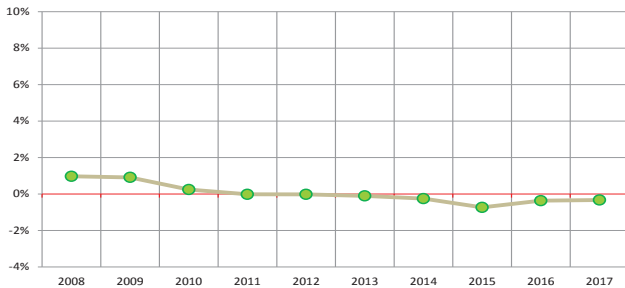

Hogar (**)

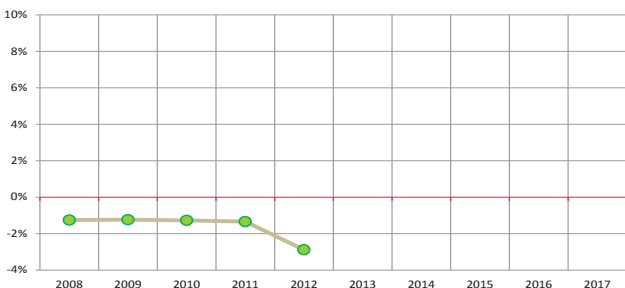

SOVI

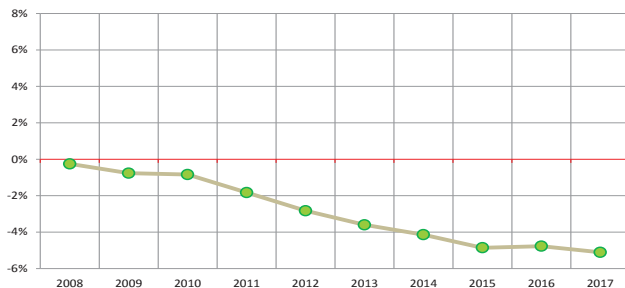

Enfermedades Profesionales

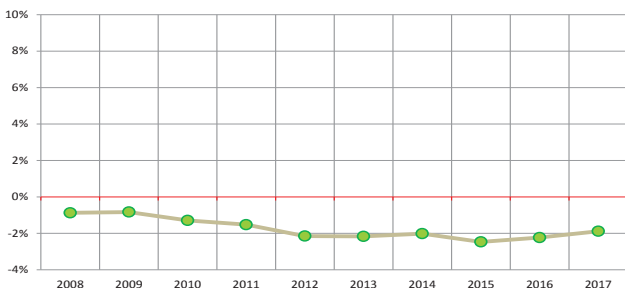

(*) Dado que, con motivo de la entrada en vigor de la Ley 18/2017, de 4 de julio, los trabajadores por cuenta propia del Régimen Especial Agrario quedaron integrados en el Régimen Especial de Trabajadores Autónomos, en el periodo 2008 a 2011 este régimen sólo comprende a trabajadores por cuenta ajena, que con fecha 01/01/2012, fueron integrados en el R.G.

(**) A partir de junio de 2013, las pensiones del Régimen Especial de Empleados de Hogar figuran integradas en el Régimen General.

Evolución del número de pensiones de Incapacidad Permanente por grados (Periodo 2008 - 2017)

Cuadro 8.12

Total Incapacidad Sistema

Datos a 31 de diciembre de cada año

Años	Gran Invalidez		Incapacidad Permanente Absoluta		Incapacidad Permanente Total 55%		Incapacidad Permanente Total 75%		Incapacidad Permanente Parcial A.T.		Invalidez SOVI		Total Incapacidad	
	Número	%	Número	%	Número	%	Número	%	Número	%	Número	%	Número	%
2008	32.085	2,35	355.440	1,59	291.122	1,33	207.528	3,27	1.043	-17,48	29.073	-8,43	916.291	1,53
2009	32.579	1,54	360.291	1,36	297.281	2,12	213.430	2,84	804	-22,91	26.446	-9,04	930.831	1,59
2010	32.766	0,57	361.262	0,27	301.008	1,25	215.822	1,12	593	-26,24	24.063	-9,01	935.514	0,50
2011	33.128	1,10	362.839	0,44	302.150	0,38	221.290	2,53	417	-29,68	21.666	-9,96	941.490	0,64
2012	32.901	-0,69	361.149	-0,47	301.439	-0,24	225.722	2,00	293	-29,74	19.339	-10,74	940.843	-0,07
2013	32.502	-1,21	356.025	-1,42	298.258	-1,06	227.792	0,92	161	-45,05	17.307	-10,51	932.045	-0,94
2014	32.483	-0,06	353.432	-0,73	295.799	-0,82	231.791	1,76	90	-44,10	15.372	-11,18	928.967	-0,33
2015	32.559	0,23	352.303	-0,32	297.080	0,43	239.497	3,32	29	-67,78	13.378	-12,97	934.846	0,63
2016	33.150	1,82	350.879	-0,40	299.492	0,81	247.960	3,53	5	-82,76	11.669	-12,77	943.155	0,89
2017	33.500	1,06	348.173	-0,77	304.220	1,58	253.942	2,41	2	-60,00	10.020	-14,13	949.857	0,71

Régimen General

Cuadro 8.13

Años	Gran Invalidez		Incapacidad Permanente Absoluta		Incapacidad Permanente Total 55%		Incapacidad Permanente Total 75%		Incapacidad Permanente Parcial A.T.		Invalidez SOVI		Total Incapacidad	
	Número	%	Número	%	Número	%	Número	%	Número	%	Número	%	Número	%
2008	21.455	3,47	257.958	2,50	154.981	3,44	130.937	2,75					565.331	2,85
2009	21.826	1,73	263.948	2,32	161.251	4,05	134.250	2,53					581.275	2,82
2010	22.064	1,09	266.708	1,05	165.941	2,91	136.081	1,36					590.794	1,64
2011	22.478	1,88	269.555	1,07	168.939	1,81	139.937	2,83					600.909	1,71
2012	24.061	7,04	292.619	8,56	191.458	13,33	162.146	15,87					670.284	11,55
2013	24.148	0,36	293.864	0,43	193.592	1,11	167.454	3,27					679.058	1,31
2014	24.291	0,59	292.686	-0,40	193.632	0,02	170.212	1,65					680.821	0,26
2015	24.507	0,89	292.743	0,02	196.286	1,37	176.389	3,63					689.925	1,34
2016	25.072	2,31	292.376	-0,13	199.635	1,71	183.112	3,81					700.195	1,49
2017	25.536	1,85	291.087	-0,44	204.667	2,52	188.564	2,98					709.854	1,38

R.E. Trabajadores Autónomos

Cuadro 8.14

Años	Gran Invalidez		Incapacidad Permanente Absoluta		Incapacidad Permanente Total 55%		Incapacidad Permanente Total 75%		Incapacidad Permanente Parcial A.T.		Invalidez SOVI		Total Incapacidad	
	Número	%	Número	%	Número	%	Número	%	Número	%	Número	%	Número	%
2008	4.675	22,41	51.605	26,23	49.834	27,66	23.663	51,72					129.777	30,65
2009	4.777	2,18	51.423	-0,35	48.058	-3,56	26.359	11,39					130.617	0,65
2010	4.788	0,23	50.966	-0,89	46.789	-2,64	27.994	6,20					130.537	-0,06
2011	4.812	0,50	50.657	-0,61	45.356	-3,06	29.793	6,43					130.618	0,06
2012	4.729	-1,72	49.560	-2,17	43.938	-3,13	30.960	3,92					129.187	-1,10
2013	4.678	-1,08	48.015	-3,12	42.269	-3,80	31.663	2,27					126.625	-1,98
2014	4.580	-2,09	46.998	-2,12	40.977	-3,06	32.561	2,84					125.116	-1,19
2015	4.533	-1,03	46.198	-1,70	40.394	-1,42	33.527	2,97					124.652	-0,37
2016	4.605	1,59	45.463	-1,59	39.780	-1,52	34.570	3,11					124.418	-0,19
2017	4.587	-0,39	44.411	-2,31	39.415	-0,92	34.758	0,54					123.171	-1,00

Evolución del número de pensiones de Incapacidad Permanente por grados (Periodo 2008 - 2017)

R.E. Agrario Cuenta Ajena

Cuadro 8.15
Datos a 31 de diciembre de cada año

Años	Gran Invalidez		Incapacidad Permanente Absoluta		Incapacidad Permanente Total 55%		Incapacidad Permanente Total 75%		Incapacidad Permanente Parcial A.T.		Invalidez SOVI		Total Incapacidad	
	Número	%	Número	%	Número	%	Número	%	Número	%	Número	%	Número	%
2008	1.723	-2,32	24.290	-1,52	20.556	1,92	20.661	-0,61					67.230	-0,23
2009	1.696	-1,57	23.911	-1,56	20.960	1,97	20.245	-2,01					66.812	-0,62
2010	1.674	-1,30	23.362	-2,30	21.120	0,76	19.343	-4,46					65.499	-1,97
2011	1.632	-2,51	22.951	-1,76	20.959	-0,76	19.006	-1,74					64.548	-1,45
2012														
2013														
2014														
2015														
2016														
2017														

R.E. Trabajadores del Mar

Cuadro 8.16

Años	Gran Invalidez		Incapacidad Permanente Absoluta		Incapacidad Permanente Total 55%		Incapacidad Permanente Total 75%		Incapacidad Permanente Parcial A.T.		Invalidez SOVI		Total Incapacidad	
	Número	%	Número	%	Número	%	Número	%	Número	%	Número	%	Número	%
2008	283	-0,35	3.793	-3,63	3.134	-1,57	2.180	2,20					9.390	-1,54
2009	278	-1,77	3.632	-4,24	3.033	-3,22	2.237	2,61					9.180	-2,24
2010	266	-4,32	3.483	-4,10	2.935	-3,23	2.248	0,49					8.932	-2,70
2011	251	-5,64	3.314	-4,85	2.838	-3,30	2.273	1,11					8.676	-2,87
2012	247	-1,59	3.176	-4,16	2.759	-2,78	2.308	1,54					8.490	-2,14
2013	226	-8,50	3.002	-5,48	2.690	-2,50	2.317	0,39					8.235	-3,00
2014	216	-4,42	2.854	-4,93	2.588	-3,79	2.351	1,47					8.009	-2,74
2015	220	1,85	2.715	-4,87	2.508	-3,09	2.445	4,00					7.888	-1,51
2016	219	-0,45	2.566	-5,49	2.478	-1,20	2.476	1,27					7.739	-1,89
2017	209	-4,57	2.443	-4,79	2.445	-1,33	2.476	0,00					7.573	-2,14

R.E. Minería del Carbón

Cuadro 8.17

Años	Gran Invalidez		Incapacidad Permanente Absoluta		Incapacidad Permanente Total 55%		Incapacidad Permanente Total 75%		Incapacidad Permanente Parcial A.T.		Invalidez SOVI		Total Incapacidad	
	Número	%	Número	%	Número	%	Número	%	Número	%	Número	%	Número	%
2008	142	-3,40	1.559	-2,99	1.545	-6,48	917	-2,03					4.163	-4,12
2009	136	-4,23	1.495	-4,11	1.457	-5,70	888	-3,16					3.976	-4,49
2010	133	-2,21	1.436	-3,95	1.355	-7,00	876	-1,35					3.800	-4,43
2011	134	0,75	1.381	-3,83	1.245	-8,12	853	-2,63					3.613	-4,92
2012	126	-5,97	1.378	-0,22	1.138	-8,59	889	4,22					3.531	-2,27
2013	128	1,59	1.335	-3,12	1.047	-8,00	897	0,90					3.407	-3,51
2014	130	1,56	1.304	-2,32	990	-5,44	883	-1,56					3.307	-2,94
2015	122	-6,15	1.263	-3,14	911	-7,98	874	-1,02					3.170	-4,14
2016	120	-1,64	1.221	-3,33	837	-8,12	862	-1,37					3.040	-4,10
2017	112	-6,67	1.156	-5,32	784	-6,33	845	-1,97					2.897	-4,70

Evolución del número de pensiones de Incapacidad Permanente por grados (Periodo 2008 - 2017)

Cuadro 8.18

R.E. Empleados de Hogar

Datos a 31 de diciembre de cada año

Años	Gran Invalidez		Incapacidad Permanente Absoluta		Incapacidad Permanente Total 55%		Incapacidad Permanente Total 75%		Incapacidad Permanente Parcial A.T.		Invalidez SOVI		Total Incapacidad	
	Número	%	Número	%	Número	%	Número	%	Número	%	Número	%	Número	%
2008	358	-1,10	5.321	-4,95	2.512	-1,37	5.568	-5,61					13.759	-4,49
2009	368	2,79	5.097	-4,21	2.513	0,04	5.226	-6,14					13.204	-4,03
2010	338	-8,15	4.825	-5,34	2.547	1,35	4.871	-6,79					12.581	-4,72
2011	337	-0,30	4.648	-3,67	2.502	-1,77	4.632	-4,91					12.119	-3,67
2012	325	-3,56	4.293	-7,64	2.391	-4,44	4.232	-8,64					11.241	-7,24
2013														
2014														
2015														
2016														
2017														

Accidentes de Trabajo

Cuadro 8.19

Años	Gran Invalidez		Incapacidad Permanente Absoluta		Incapacidad Permanente Total 55%		Incapacidad Permanente Total 75%		Incapacidad Permanente Parcial A.T.		Invalidez SOVI		Total Incapacidad	
	Número	%	Número	%	Número	%	Número	%	Número	%	Número	%	Número	%
2008	3.427	1,63	10.012	0,04	50.200	2,62	19.203	2,81	1.043	-17,48			83.885	2,00
2009	3.477	1,46	9.894	-1,18	51.660	2,91	19.892	3,59	804	-22,91			85.727	2,20
2010	3.486	0,26	9.628	-2,69	52.042	0,74	20.187	1,48	593	-26,24			85.936	0,24
2011	3.466	-0,57	9.487	-1,46	52.164	0,23	20.559	1,84	417	-29,68			86.093	0,18
2012	3.397	-1,99	9.294	-2,03	51.811	-0,68	20.909	1,70	293	-29,74			85.704	-0,45
2013	3.308	-2,62	8.986	-3,31	50.974	-1,62	21.274	1,75	161	-45,05			84.703	-1,17
2014	3.249	-1,78	8.753	-2,59	50.182	-1,55	21.573	1,41	90	-44,10			83.847	-1,01
2015	3.165	-2,59	8.559	-2,22	49.676	-1,01	22.069	2,30	29	-67,78			83.498	-0,42
2016	3.122	-1,36	8.423	-1,59	49.553	-0,25	22.768	3,17	5	-82,76			83.871	0,45
2017	3.045	-2,47	8.249	-2,07	49.734	0,37	23.197	1,88	2	-60,00			84.227	0,42

Enfermedades Profesionales

Cuadro 8.20

Años	Gran Invalidez		Incapacidad Permanente Absoluta		Incapacidad Permanente Total 55%		Incapacidad Permanente Total 75%		Incapacidad Permanente Parcial A.T.		Invalidez SOVI		Total Incapacidad	
	Número	%	Número	%	Número	%	Número	%	Número	%	Número	%	Número	%
2008	22	-8,33	902	-4,35	8.360	0,07	4.399	-2,27					13.683	-1,01
2009	21	-4,55	891	-1,22	8.349	-0,13	4.333	-1,50					13.594	-0,65
2010	17	-19,05	854	-4,15	8.279	-0,84	4.222	-2,56					13.372	-1,63
2011	18	5,88	846	-0,94	8.147	-1,59	4.237	0,36					13.248	-0,93
2012	16	-11,11	829	-2,01	7.944	-2,49	4.278	0,97					13.067	-1,37
2013	14	-12,50	823	-0,72	7.686	-3,25	4.187	-2,13					12.710	-2,73
2014	17	21,43	837	1,70	7.430	-3,33	4.211	0,57					12.495	-1,69
2015	12	-29,41	825	-1,43	7.305	-1,68	4.193	-0,43					12.335	-1,28
2016	12	0,00	830	0,61	7.209	-1,31	4.172	-0,50					12.223	-0,91
2017	11	-8,33	827	-0,36	7.175	-0,47	4.102	-1,68					12.115	-0,88

Evolución del número de pensiones de Incapacidad Permanente por grados (Periodo 2008 - 2017)

Cuadro 8.21

SOVI

Datos a 31 de diciembre de cada año

Años	Gran Invalidez		Incapacidad Permanente Absoluta		Incapacidad Permanente Total 55%		Incapacidad Permanente Total 75%		Incapacidad Permanente Parcial A.T.		Invalidez SOVI		Total Incapacidad	
	Número	%	Número	%	Número	%	Número	%	Número	%	Número	%	Número	%
2008											29.073	-8,43	29.073	-8,43
2009											26.446	-9,04	26.446	-9,04
2010											24.063	-9,01	24.063	-9,01
2011											21.666	-9,96	21.666	-9,96
2012											19.339	-10,74	19.339	-10,74
2013											17.307	-10,51	17.307	-10,51
2014											15.372	-11,18	15.372	-11,18
2015											13.378	-12,97	13.378	-12,97
2016											11.669	-12,77	11.669	-12,77
2017											10.020	-14,13	10.020	-14,13

Evolución del número de pensiones de I.P en términos de variación interanual

Gráfico 8.3

Por grados de incapacidad

Periodo 2008 - 2017 con datos a 31 de diciembre de cada año

Gran Invalidez

I.P. Absoluta

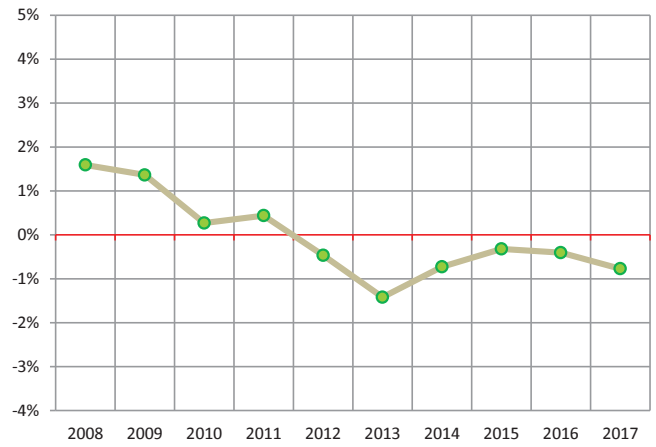
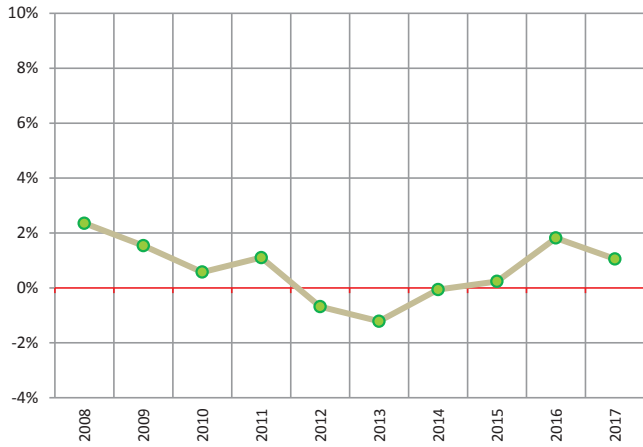

I.P. Total 55%

Total 75%

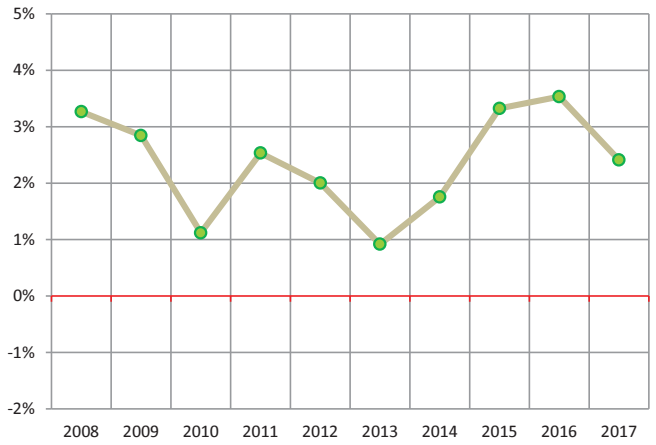
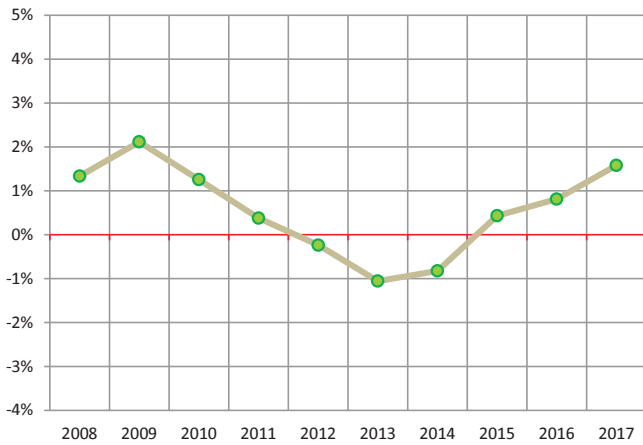

Parcial A.T.

SOVI

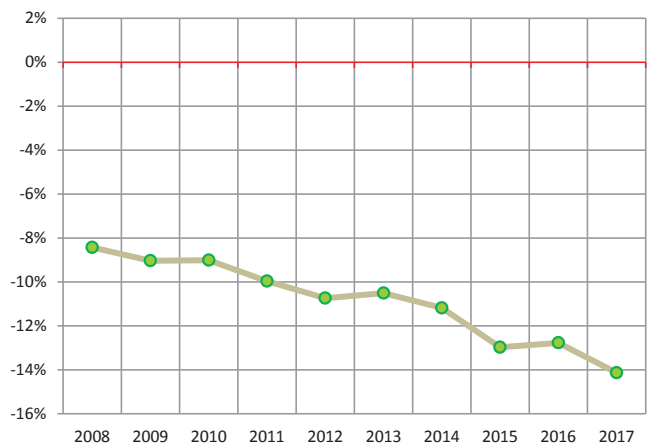
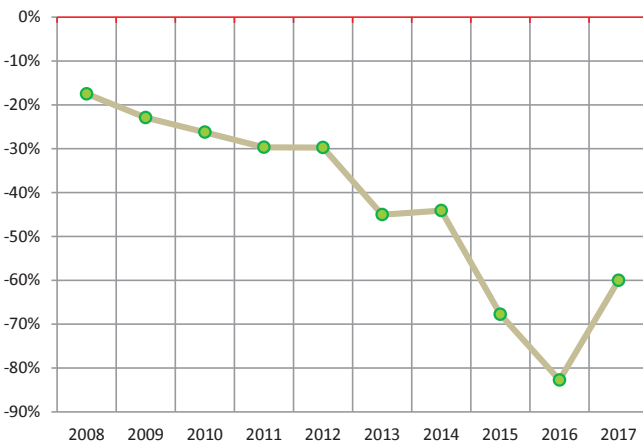

Evolución del número de altas iniciales y bajas definitivas

Total Sistema

Cuadro 8.22
Periodo 2008 - 2017 con datos anuales acumulados

Altas iniciales

Años	Incapacidad Permanente		Jubilación		Viudedad		Orfandad		Favor de Familiares		Total Pensiones	
	Número	%	Número	%	Número	%	Número	%	Número	%	Número	%
2008	97.396	-1,43	269.772	16,39	130.138	-1,00	23.565	6,40	3.629	-0,22	524.500	7,52
2009	98.056	0,68	287.904	6,72	129.615	-0,40	24.312	3,17	3.978	9,62	543.865	3,69
2010	90.949	-7,25	288.172	0,09	127.439	-1,68	23.651	-2,72	3.887	-2,29	534.098	-1,80
2011	86.851	-4,51	286.143	-0,70	128.883	1,13	23.528	-0,52	4.407	13,38	529.812	-0,80
2012	84.136	-3,13	308.400	7,78	131.978	2,40	25.235	7,26	4.749	7,76	554.498	4,66
2013	79.481	-5,53	314.204	1,88	129.510	-1,87	26.383	4,55	4.594	-3,26	554.172	-0,06
2014	81.573	2,63	298.496	-5,00	129.705	0,15	27.930	5,86	4.739	3,16	542.443	-2,12
2015	86.957	6,60	289.721	-2,94	132.581	2,22	27.773	-0,56	4.862	2,60	541.894	-0,10
2016	89.674	3,12	307.511	6,14	130.831	-1,32	27.831	0,21	4.912	1,03	560.759	3,48
2017	92.983	3,69	309.709	0,71	131.667	0,64	27.164	-2,40	4.840	-1,47	566.363	1,00

Bajas iniciales

Años	Incapacidad Permanente		Jubilación		Viudedad		Orfandad		Favor de Familiares		Total Pensiones	
	Número	%	Número	%	Número	%	Número	%	Número	%	Número	%
2008	27.807	5,88	232.927	3,58	106.900	3,33	17.137	-1,86	3.893	-11,10	388.664	3,25
2009	28.349	1,95	244.146	4,82	110.143	3,03	17.812	3,94	3.874	-0,49	404.324	4,03
2010	29.367	3,59	240.624	-1,44	107.754	-2,17	18.602	4,44	3.976	2,63	400.323	-0,99
2011	29.241	-0,43	245.951	2,21	110.629	2,67	19.403	4,31	3.921	-1,38	409.145	2,20
2012	30.281	3,56	259.530	5,52	119.878	8,36	4.305	-77,81	4.479	14,23	418.473	2,28
2013	29.060	-4,03	256.718	-1,08	115.345	-3,78	4.909	14,03	4.356	-2,75	410.388	-1,93
2014	29.146	0,30	257.207	0,19	118.333	2,59	5.073	3,34	4.134	-5,10	413.893	0,85
2015	29.023	-0,42	277.366	7,84	134.287	13,48	23.214	357,60	4.238	2,52	468.128	13,10
2016	27.998	-3,53	263.878	-4,86	125.864	-6,27	25.216	8,62	3.908	-7,79	446.864	-4,54
2017	28.478	1,71	268.294	1,67	130.298	3,52	25.558	1,36	3.785	-3,15	456.413	2,14

Gráfico 8.4

Evolución del número de altas iniciales y bajas definitivas. Total Sistema (Periodo 2008 - 2017).

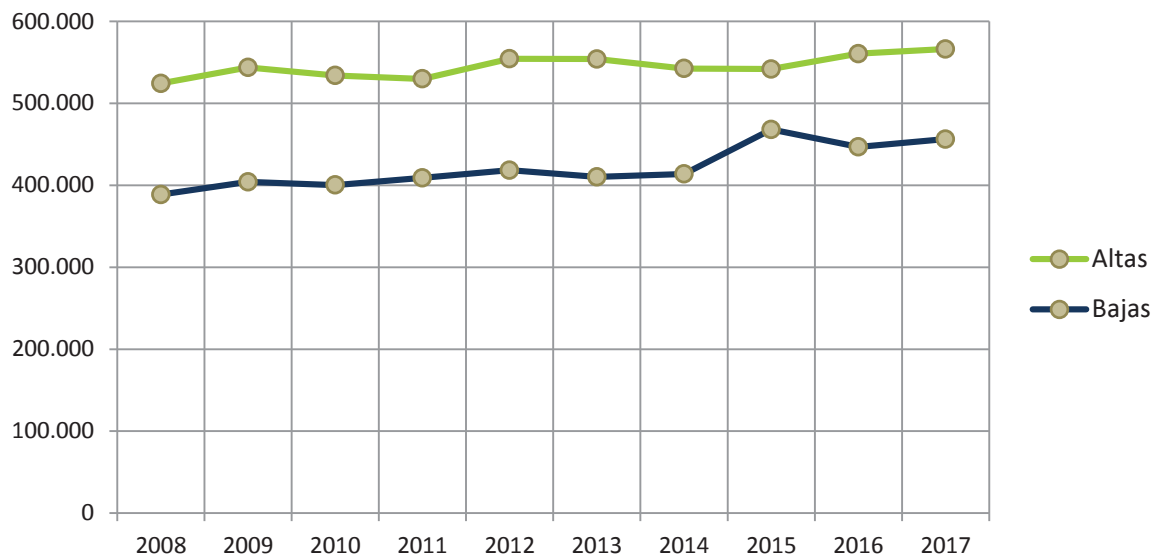

Evolución del número anual de altas iniciales y bajas definitivas. Periodo 2008-2017

Cuadro 8.23

Régimen General

Periodo 2008 - 2017 con datos anuales acumulados

Altas iniciales

Años	Incapacidad Permanente		Jubilación		Viudedad		Orfandad		Favor de Familiares		Total Pensiones	
	Número	%	Número	%	Número	%	Número	%	Número	%	Número	%
2008	63.979	-2,52	176.404	18,58	82.524	-0,67	16.075	9,16	2.176	-1,85	341.158	8,51
2009	64.981	1,57	192.309	9,02	82.874	0,42	16.737	4,12	2.506	15,17	359.407	5,35
2010	60.797	-6,44	196.055	1,95	82.496	-0,46	16.398	-2,03	2.438	-2,71	358.184	-0,34
2011	58.863	-3,18	198.600	1,30	83.950	1,76	16.538	0,85	2.819	15,63	360.770	0,72
2012	62.573	6,30	235.197	18,43	96.856	15,37	19.568	18,32	3.664	29,98	417.858	15,82
2013	59.822	-4,40	237.689	1,06	96.030	-0,85	20.667	5,62	3.575	-2,43	417.783	-0,02
2014	61.690	3,12	233.287	-1,85	96.667	0,66	21.862	5,78	3.760	5,17	417.266	-0,12
2015	66.592	7,95	229.025	-1,83	99.048	2,46	21.927	0,30	3.878	3,14	420.470	0,77
2016	68.799	3,31	244.879	6,92	97.862	-1,20	21.782	-0,66	3.926	1,24	437.248	3,99
2017	72.175	4,91	247.899	1,23	98.836	1,00	21.429	-1,62	3.800	-3,21	444.139	1,58

Bajas iniciales

Años	Incapacidad Permanente		Jubilación		Viudedad		Orfandad		Favor de Familiares		Total Pensiones	
	Número	%	Número	%	Número	%	Número	%	Número	%	Número	%
2008	17.430	8,44	125.854	6,68	57.104	4,33	11.183	-0,35	2.525	-12,17	214.096	5,53
2009	17.815	2,21	135.743	7,86	59.353	3,94	11.512	2,94	2.519	-0,24	226.942	6,00
2010	18.740	5,19	137.593	1,36	58.970	-0,65	12.163	5,65	2.681	6,43	230.147	1,41
2011	18.907	0,89	142.359	3,46	61.268	3,90	12.749	4,82	2.633	-1,79	237.916	3,38
2012	21.182	12,03	170.614	19,85	80.479	31,36	3.063	-75,97	3.416	29,74	278.754	17,16
2013	20.603	-2,73	175.277	2,73	78.429	-2,55	3.578	16,81	3.390	-0,76	281.277	0,91
2014	20.945	1,66	180.220	2,82	81.543	3,97	3.680	2,85	3.283	-3,16	289.671	2,98
2015	21.068	0,59	192.731	6,94	93.450	14,60	17.282	369,62	3.329	1,40	327.860	13,18
2016	20.417	-3,09	184.322	-4,36	88.160	-5,66	18.952	9,66	3.099	-6,91	314.950	-3,94
2017	20.968	2,70	188.165	2,08	91.758	4,08	19.277	1,71	2.995	-3,36	323.163	2,61

Gráfico 8.5

Evolución del número de altas iniciales y bajas definitivas. Régimen General (Periodo 2008 - 2017).

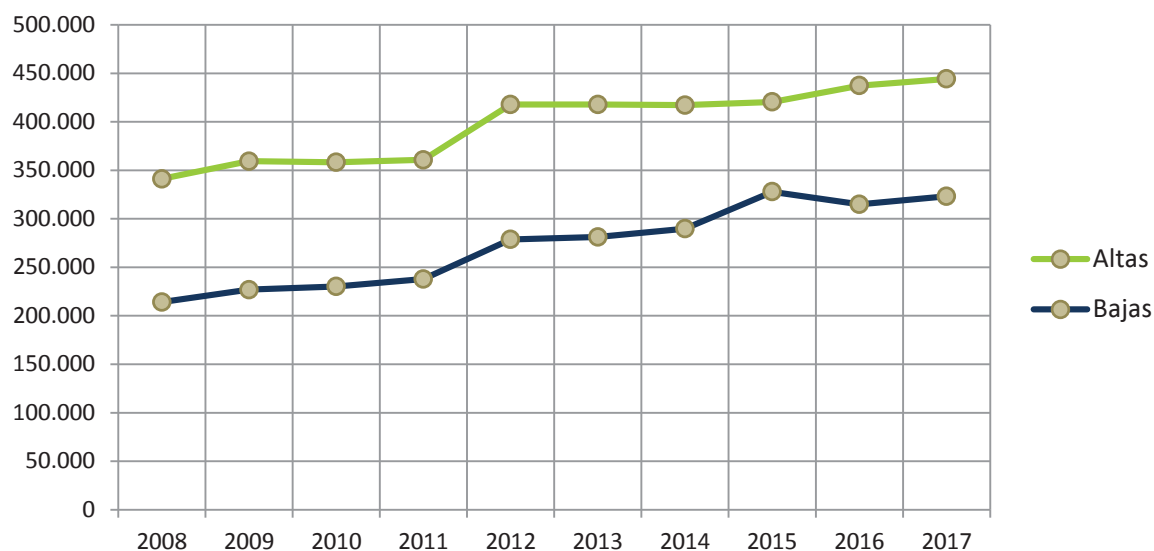

Evolución del número anual de altas iniciales y bajas definitivas. Periodo 2008-2017

Cuadro 8.24

R.E. Trabajadores Autónomos

Periodo 2008 - 2017 con datos anuales acumulados

Altas iniciales

Años	Incapacidad Permanente		Jubilación		Viudedad		Orfandad		Favor de Familiares		Total Pensiones	
	Número	%	Número	%	Número	%	Número	%	Número	%	Número	%
2008	17.289	-1,15	52.917	14,38	28.651	-1,28	4.427	2,08	802	1,52	104.086	6,31
2009	17.576	1,66	57.861	9,34	28.409	-0,84	4.450	0,52	813	1,37	109.109	4,83
2010	17.106	-2,67	56.497	-2,36	27.737	-2,37	4.412	-0,85	765	-5,90	106.517	-2,38
2011	16.083	-5,98	56.478	-0,03	27.696	-0,15	4.180	-5,26	839	9,67	105.276	-1,17
2012	15.392	-4,30	59.726	5,75	28.167	1,70	4.522	8,18	813	-3,10	108.620	3,18
2013	14.719	-4,37	69.411	16,22	27.494	-2,39	4.704	4,02	776	-4,55	117.104	7,81
2014	14.913	1,32	59.993	-13,57	27.281	-0,77	5.023	6,78	747	-3,74	107.957	-7,81
2015	15.057	0,97	56.078	-6,53	27.836	2,03	4.865	-3,15	764	2,28	104.600	-3,11
2016	14.915	-0,94	58.164	3,72	27.360	-1,71	5.021	3,21	763	-0,13	106.223	1,55
2017	14.569	-2,32	57.619	-0,94	27.363	0,01	4.765	-5,10	792	3,80	105.108	-1,05

Bajas iniciales

Años	Incapacidad Permanente		Jubilación		Viudedad		Orfandad		Favor de Familiares		Total Pensiones	
	Número	%	Número	%	Número	%	Número	%	Número	%	Número	%
2008	4.111	4,34	56.046	0,05	26.701	3,22	3.055	-5,12	683	-15,37	90.596	0,83
2009	4.292	4,40	57.273	2,19	27.468	2,87	3.305	8,18	681	-0,29	93.019	2,67
2010	4.487	4,54	54.908	-4,13	26.912	-2,02	3.401	2,90	618	-9,25	90.326	-2,90
2011	4.447	-0,89	55.245	0,61	27.306	1,46	3.558	4,62	644	4,21	91.200	0,97
2012	4.665	4,90	57.711	4,46	29.178	6,86	924	-74,03	725	12,58	93.203	2,20
2013	4.466	-4,27	55.617	-3,63	27.807	-4,70	994	7,58	663	-8,55	89.547	-3,92
2014	4.427	-0,87	55.141	-0,86	28.011	0,73	1.085	9,15	615	-7,24	89.279	-0,30
2015	4.226	-4,54	60.739	10,15	31.311	11,78	4.198	286,91	651	5,85	101.125	13,27
2016	4.147	-1,87	56.846	-6,41	28.789	-8,05	4.517	7,60	610	-6,30	94.909	-6,15
2017	4.093	-1,30	57.235	0,68	29.655	3,01	4.579	1,37	593	-2,79	96.155	1,31

Gráfico 8.6

Evolución del número de altas iniciales y bajas definitivas. Trabajadores Autónomos (Periodo 2008 - 2017).

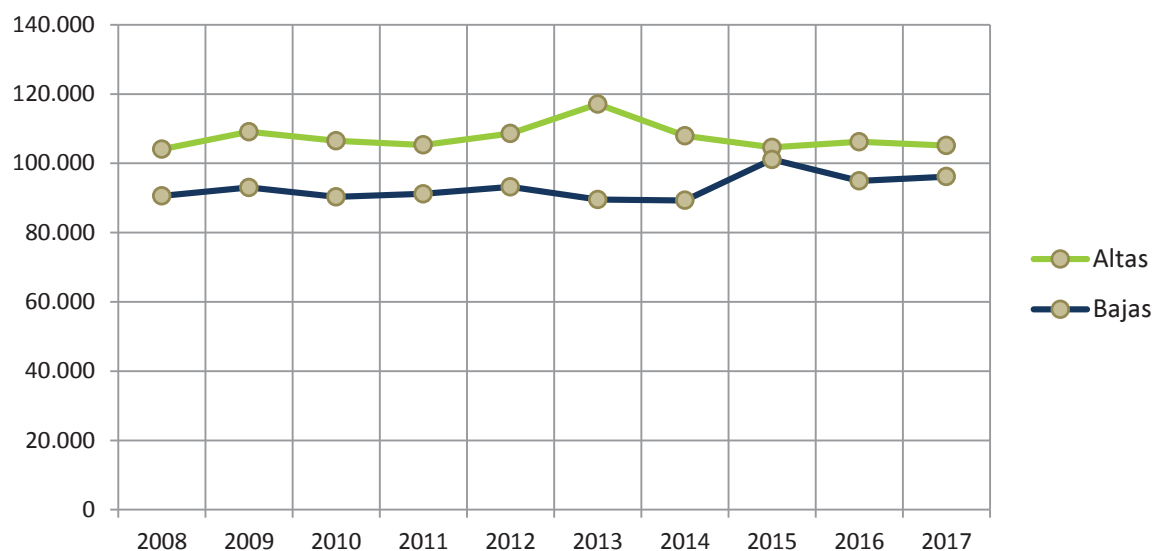

Evolución del número anual de altas iniciales y bajas definitivas. Periodo 2008-2017

Cuadro 8.25

R.E. Agrario Cuenta Ajena

Periodo 2008 - 2017 con datos anuales acumulados

Altas iniciales

Años	Incapacidad Permanente		Jubilación		Viudedad		Orfandad		Favor de Familiares		Total Pensiones	
	Número	%	Número	%	Número	%	Número	%	Número	%	Número	%
2008	6.800	1,90	14.166	20,83	10.974	-0,73	1.490	4,78	365	5,80	33.795	8,25
2009	6.118	-10,03	13.324	-5,94	10.463	-4,66	1.574	5,64	393	7,67	31.872	-5,69
2010	5.242	-14,32	12.826	-3,74	9.942	-4,98	1.479	-6,04	407	3,56	29.896	-6,20
2011	4.745	-9,48	11.820	-7,84	9.855	-0,88	1.554	5,07	459	12,78	28.433	-4,89
2012												
2013												
2014												
2015												
2016												
2017												

Bajas iniciales

Años	Incapacidad Permanente		Jubilación		Viudedad		Orfandad		Favor de Familiares		Total Pensiones	
	Número	%	Número	%	Número	%	Número	%	Número	%	Número	%
2008	1.564	8,61	19.885	-0,29	12.986	2,08	1.217	-4,47	345	-3,90	35.997	0,72
2009	1.589	1,60	19.437	-2,25	13.112	0,97	1.286	5,67	364	5,51	35.788	-0,58
2010	1.600	0,69	18.485	-4,90	12.439	-5,13	1.256	-2,33	384	5,49	34.164	-4,54
2011	1.459	-8,81	18.467	-0,10	12.524	0,68	1.357	8,04	349	-9,11	34.156	-0,02
2012												
2013												
2014												
2015												
2016												
2017												

Gráfico 8.7

Evolución del número de altas iniciales y bajas definitivas. Agrario Cuenta Ajena (Periodo 2008 - 2017).

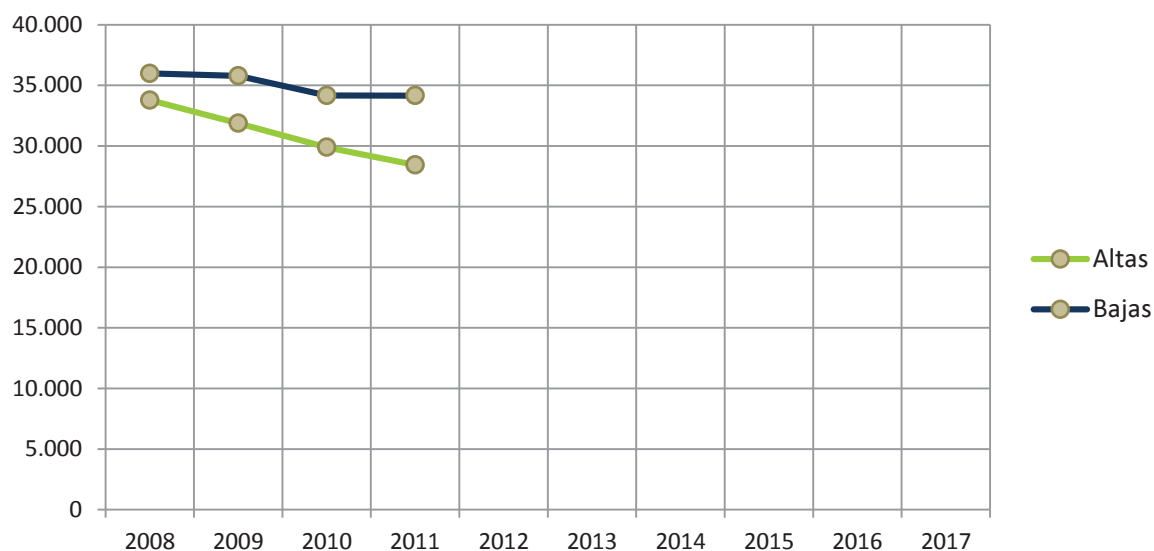

Evolución del número anual de altas iniciales y bajas definitivas. Periodo 2008-2017

Cuadro 8.26

R.E. Trabajadores del Mar

Periodo 2008 - 2017 con datos anuales acumulados

Altas iniciales

Años	Incapacidad Permanente		Jubilación		Viudedad		Orfandad		Favor de Familiares		Total Pensiones	
	Número	%	Número	%	Número	%	Número	%	Número	%	Número	%
2008	749	2,32	2.860	11,37	2.241	-4,19	300	-7,12	114	0,88	6.264	3,11
2009	704	-6,01	2.633	-7,94	2.225	-0,71	347	15,67	111	-2,63	6.020	-3,90
2010	684	-2,84	2.773	5,32	2.073	-6,83	302	-12,97	117	5,41	5.949	-1,18
2011	643	-5,99	2.796	0,83	2.227	7,43	283	-6,29	119	1,71	6.068	2,00
2012	580	-9,80	2.773	-0,82	2.234	0,31	303	7,07	134	12,61	6.024	-0,73
2013	583	0,52	2.683	-3,25	2.161	-3,27	282	-6,93	154	14,93	5.863	-2,67
2014	578	-0,86	2.312	-13,83	2.107	-2,50	314	11,35	145	-5,84	5.456	-6,94
2015	604	4,50	2.329	0,74	2.155	2,28	301	-4,14	152	4,83	5.541	1,56
2016	608	0,66	2.303	-1,12	2.114	-1,90	309	2,66	141	-7,24	5.475	-1,19
2017	574	-5,59	1.998	-13,24	2.087	-1,28	263	-14,89	153	8,51	5.075	-7,31

Bajas iniciales

Años	Incapacidad Permanente		Jubilación		Viudedad		Orfandad		Favor de Familiares		Total Pensiones	
	Número	%	Número	%	Número	%	Número	%	Número	%	Número	%
2008	317	6,38	3.101	-2,39	2.132	0,61	292	-23,16	108	-0,92	5.950	-2,19
2009	353	11,36	3.199	3,16	2.211	3,71	365	25,00	116	7,41	6.244	4,94
2010	326	-7,65	2.976	-6,97	2.149	-2,80	356	-2,47	101	-12,93	5.908	-5,38
2011	326	0,00	3.110	4,50	2.197	2,23	340	-4,49	108	6,93	6.081	2,93
2012	290	-11,04	3.205	3,05	2.430	10,61	98	-71,18	115	6,48	6.138	0,94
2013	254	-12,41	3.125	-2,50	2.285	-5,97	111	13,27	137	19,13	5.912	-3,68
2014	278	9,45	3.082	-1,38	2.366	3,54	104	-6,31	114	-16,79	5.944	0,54
2015	255	-8,27	3.435	11,45	2.593	9,59	382	267,31	125	9,65	6.790	14,23
2016	268	5,10	3.233	-5,88	2.445	-5,71	336	-12,04	103	-17,60	6.385	-5,96
2017	252	-5,97	3.122	-3,43	2.463	0,74	375	11,61	105	1,94	6.317	-1,06

Gráfico 8.8

Evolución del número de altas iniciales y bajas definitivas. Trabajadores del Mar (Periodo 2008 - 2017).

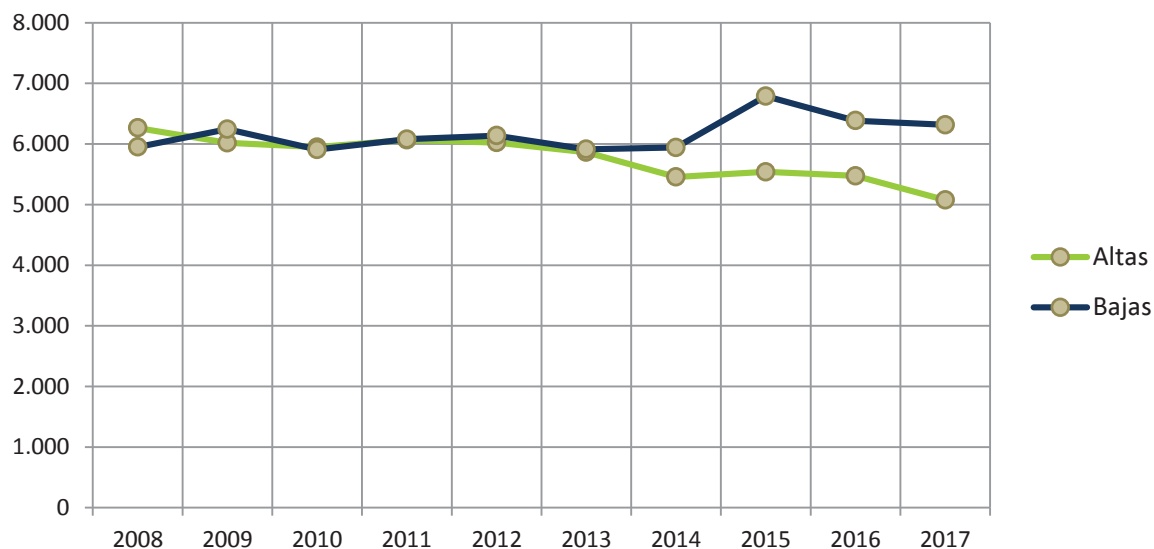

Evolución del número anual de altas iniciales y bajas definitivas. Periodo 2008-2017

R.E. Minería del Carbón

Cuadro 8.27
Periodo 2008 - 2017 con datos anuales acumulados

Altas iniciales

Años	Incapacidad Permanente		Jubilación		Viudedad		Orfandad		Favor de Familiares		Total Pensiones	
	Número	%	Número	%	Número	%	Número	%	Número	%	Número	%
2008	65	-33,67	1.109	-20,33	1.081	-3,48	119	7,21	40	-16,67	2.414	-12,82
2009	84	29,23	1.303	17,49	1.134	4,90	100	-15,97	36	-10,00	2.657	10,07
2010	69	-17,86	1.422	9,13	1.143	0,79	105	5,00	34	-5,56	2.773	4,37
2011	64	-7,25	1.640	15,33	1.236	8,14	99	-5,71	38	11,76	3.077	10,96
2012	58	-9,38	1.504	-8,29	1.222	-1,13	88	-11,11	54	42,11	2.926	-4,91
2013	58	0,00	1.582	5,19	1.165	-4,66	139	57,95	49	-9,26	2.993	2,29
2014	99	70,69	1.739	9,92	1.164	-0,09	132	-5,04	59	20,41	3.193	6,68
2015	81	-18,18	1.459	-16,10	1.058	-9,11	105	-20,45	45	-23,73	2.748	-13,94
2016	74	-8,64	1.544	5,83	1.155	9,17	122	16,19	44	-2,22	2.939	6,95
2017	74	0,00	1.641	6,28	1.110	-3,90	106	-13,11	63	43,18	2.994	1,87

Bajas iniciales

Años	Incapacidad Permanente		Jubilación		Viudedad		Orfandad		Favor de Familiares		Total Pensiones	
	Número	%	Número	%	Número	%	Número	%	Número	%	Número	%
2008	104	-16,13	1.915	-2,25	1.156	8,04	157	9,79	46	-4,17	3.378	1,02
2009	116	11,54	2.006	4,75	1.171	1,30	147	-6,37	44	-4,35	3.484	3,14
2010	115	-0,86	1.830	-8,77	1.151	-1,71	97	-34,01	43	-2,27	3.236	-7,12
2011	128	11,30	1.852	1,20	1.187	3,13	114	17,53	40	-6,98	3.321	2,63
2012	127	-0,78	1.846	-0,32	1.252	5,48	48	-57,89	42	5,00	3.315	-0,18
2013	141	11,02	1.733	-6,12	1.248	-0,32	51	6,25	51	21,43	3.224	-2,75
2014	141	0,00	1.694	-2,25	1.313	5,21	54	5,88	31	-39,22	3.233	0,28
2015	152	7,80	1.802	6,38	1.393	6,09	145	168,52	48	54,84	3.540	9,50
2016	140	-7,89	1.789	-0,72	1.368	-1,79	154	6,21	36	-25,00	3.487	-1,50
2017	131	-6,43	1.705	-4,70	1.386	1,32	134	-12,99	29	-19,44	3.385	-2,93

Gráfico 8.9

Evolución del número de altas iniciales y bajas definitivas. R.E. Minería del Carbón (Periodo 2008 - 2017).

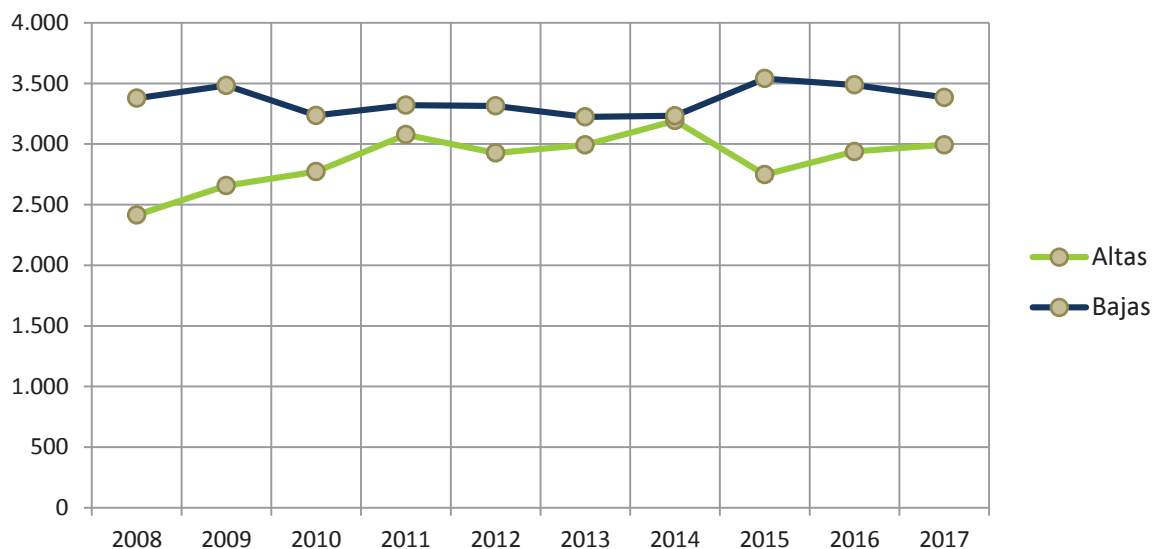

Evolución del número anual de altas iniciales y bajas definitivas. Periodo 2008-2017

R.E. Empleados del Hogar

Cuadro 8.28
Periodo 2008 - 2017 con datos anuales acumulados

Altas iniciales

Años	Incapacidad Permanente		Jubilación		Viudedad		Orfandad		Favor de Familiares		Total Pensiones	
	Número	%	Número	%	Número	%	Número	%	Número	%	Número	%
2008	1.391	-9,91	3.986	13,37	991	0,30	206	21,18	76	38,18	6.650	6,01
2009	1.373	-1,29	4.231	6,15	1.062	7,16	263	27,67	71	-6,58	7.000	5,26
2010	1.216	-11,43	3.975	-6,05	994	-6,40	232	-11,79	72	1,41	6.489	-7,30
2011	1.147	-5,67	4.111	3,42	1.001	0,70	236	1,72	86	19,44	6.581	1,42
2012	782	-31,82	2.460	-40,16	738	-26,27	155	-34,32	46	-46,51	4.181	-36,47
2013	52	-93,35	86	-96,50	11	-98,51	11	-92,90			160	-96,17
2014												
2015												
2016												
2017												

Bajas iniciales

Años	Incapacidad Permanente		Jubilación		Viudedad		Orfandad		Favor de Familiares		Total Pensiones	
	Número	%	Número	%	Número	%	Número	%	Número	%	Número	%
2008	265	3,92	7.857	2,71	821	4,32	71	-7,79	56	3,70	9.070	2,80
2009	273	3,02	8.045	2,39	899	9,50	72	1,41	48	-14,29	9.337	2,94
2010	238	-12,82	7.607	-5,44	859	-4,45	108	50,00	35	-27,08	8.847	-5,25
2011	237	-0,42	7.702	1,25	927	7,92	110	1,85	38	8,57	9.014	1,89
2012	262	10,55	8.001	3,88	1.008	8,74	55	-50,00	64	68,42	9.390	4,17
2013	115	-56,11	3.867	-51,67	430	-57,34	36	-34,55	22	-65,63	4.470	-52,40
2014												
2015												
2016												
2017												

Gráfico 8.10

Evolución del número de altas iniciales y bajas definitivas. R.E. Empleados del Hogar (Periodo 2008 - 2017).

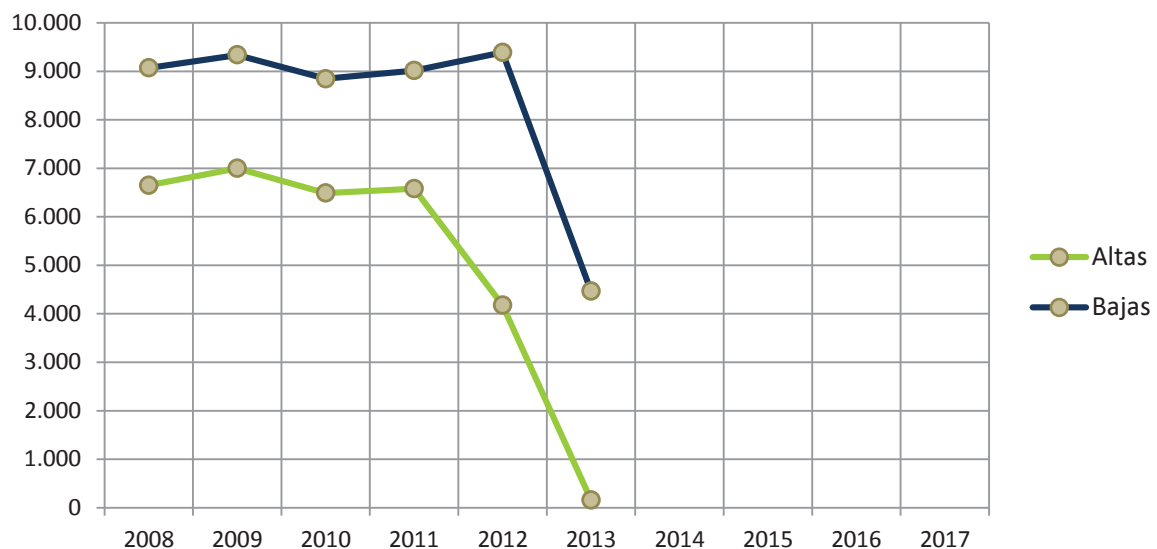

Evolución del número anual de altas iniciales y bajas definitivas. Periodo 2008-2017

Cuadro 8.29

Accidentes de Trabajo

Periodo 2008 - 2017 con datos anuales acumulados

Altas iniciales

Años	Incapacidad Permanente		Jubilación		Viudedad		Orfandad		Favor de Familiares		Total Pensiones	
	Número	%	Número	%	Número	%	Número	%	Número	%	Número	%
2008	6.274	7,73			1.238	-6,42	889	-12,50	44	0,00	8.445	2,90
2009	6.390	1,85			1.099	-11,23	791	-11,02	29	-34,09	8.309	-1,61
2010	5.085	-20,42			981	-10,74	676	-14,54	37	27,59	6.779	-18,41
2011	4.638	-8,79			935	-4,69	590	-12,72	34	-8,11	6.197	-8,59
2012	4.133	-10,89			866	-7,38	569	-3,56	25	-26,47	5.593	-9,75
2013	3.756	-9,12			860	-0,69	542	-4,75	20	-20,00	5.178	-7,42
2014	3.774	0,48			819	-4,77	560	3,32	18	-10,00	5.171	-0,14
2015	4.067	7,76			838	2,32	528	-5,71	14	-22,22	5.447	5,34
2016	4.617	13,52			784	-6,44	574	8,71	24	71,43	5.999	10,13
2017	4.902	6,17			820	4,59	565	-1,57	18	-25,00	6.305	5,10

Bajas iniciales

Años	Incapacidad Permanente		Jubilación		Viudedad		Orfandad		Favor de Familiares		Total Pensiones	
	Número	%	Número	%	Número	%	Número	%	Número	%	Número	%
2008	1.159	-1,61	2.638	7,76	1.563	3,30	1.100	0,09	101	2,02	6.561	3,53
2009	1.118	-3,54	2.722	3,18	1.600	2,37	1.084	-1,45	82	-18,81	6.606	0,69
2010	1.300	16,28	2.431	-10,69	1.474	-7,88	1.170	7,93	98	19,51	6.473	-2,01
2011	1.191	-8,38	2.479	1,97	1.558	5,70	1.129	-3,50	91	-7,14	6.448	-0,39
2012	1.252	5,12	2.629	6,05	1.709	9,69	86	-92,38	102	12,09	5.778	-10,39
2013	1.266	1,12	2.548	-3,08	1.616	-5,44	107	24,42	76	-25,49	5.613	-2,86
2014	1.274	0,63	2.639	3,57	1.753	8,48	109	1,87	75	-1,32	5.850	4,22
2015	1.171	-8,08	2.777	5,23	1.846	5,31	1.149	954,13	72	-4,00	7.015	19,91
2016	1.137	-2,90	2.655	-4,39	1.752	-5,09	1.195	4,00	45	-37,50	6.784	-3,29
2017	1.217	7,04	2.849	7,31	1.847	5,42	1.137	-4,85	53	17,78	7.103	4,70

Gráfico 8.11

Evolución del número de altas iniciales y bajas definitivas. Accidentes de Trabajo (Periodo 2008 - 2017).

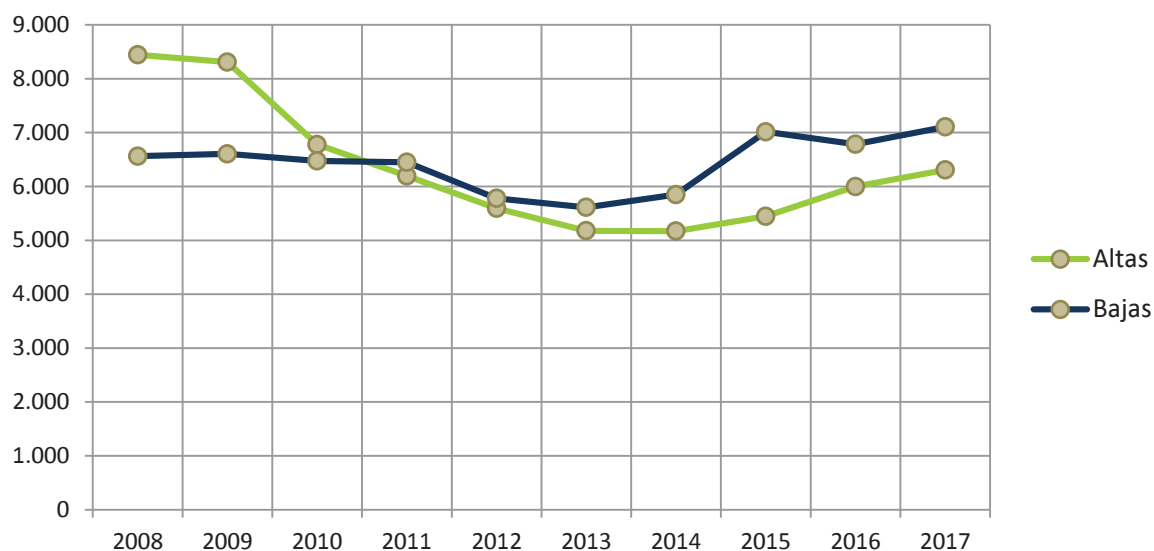

Evolución del número anual de altas iniciales y bajas definitivas. Periodo 2008-2017

Enfermedades Profesionales

Cuadro 8.30
Periodo 2008 - 2017 con datos anuales acumulados

Altas iniciales

Años	Incapacidad Permanente		Jubilación		Viudedad		Orfandad		Favor de Familiares		Total Pensiones	
	Número	%	Número	%	Número	%	Número	%	Número	%	Número	%
2008	847	5,48			629	-1,56	59	40,48	12	-52,00	1.547	2,52
2009	828	-2,24			678	7,79	50	-15,25	19	58,33	1.575	1,81
2010	750	-9,42			504	-25,66	47	-6,00	17	-10,53	1.318	-16,32
2011	667	-11,07			426	-15,48	48	2,13	13	-23,53	1.154	-12,44
2012	618	-7,35			404	-5,16	30	-37,50	13	0,00	1.065	-7,71
2013	490	-20,71			392	-2,97	38	26,67	20	53,85	940	-11,74
2014	519	5,92			341	-13,01	39	2,63	10	-50,00	909	-3,30
2015	556	7,13			344	0,88	47	20,51	9	-10,00	956	5,17
2016	661	18,88			301	-12,50	23	-51,06	14	55,56	999	4,50
2017	689	4,24			318	5,65	36	56,52	14	0,00	1.057	5,81

Bajas iniciales

Años	Incapacidad Permanente		Jubilación		Viudedad		Orfandad		Favor de Familiares		Total Pensiones	
	Número	%	Número	%	Número	%	Número	%	Número	%	Número	%
2008	142	-14,97	843	-3,55	925	13,22	62	31,91	29	3,57	2.001	3,52
2009	154	8,45	933	10,68	882	-4,65	41	-33,87	20	-31,03	2.030	1,45
2010	173	12,34	804	-13,83	865	-1,93	51	24,39	16	-20,00	1.909	-5,96
2011	153	-11,56	817	1,62	837	-3,24	46	-9,80	18	12,50	1.871	-1,99
2012	172	12,42	848	3,79	977	16,73	31	-32,61	15	-16,67	2.043	9,19
2013	177	2,91	789	-6,96	893	-8,60	32	3,23	17	13,33	1.908	-6,61
2014	153	-13,56	747	-5,32	849	-4,93	41	28,13	16	-5,88	1.806	-5,35
2015	158	3,27	805	7,76	977	15,08	58	41,46	13	-18,75	2.011	11,35
2016	184	16,46	758	-5,84	943	-3,48	62	6,90	15	15,38	1.962	-2,44
2017	165	-10,33	739	-2,51	869	-7,85	56	-9,68	10	-33,33	1.839	-6,27

Gráfico 8.12
Evolución del número de altas iniciales y bajas definitivas. Enfermedades Profesionales (Periodo 2008 - 2017).

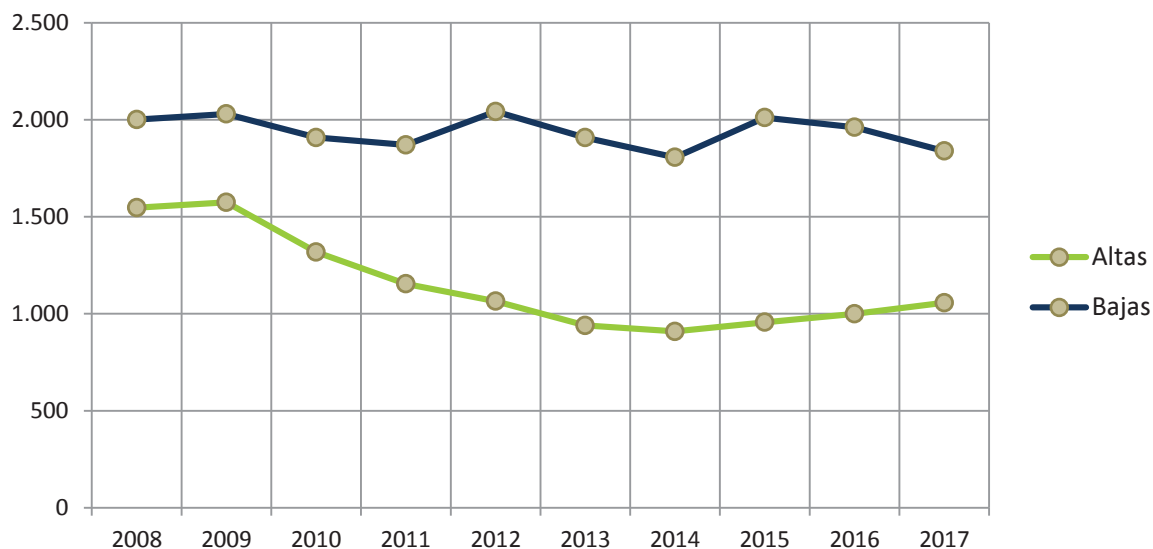

Evolución del número anual de altas iniciales y bajas definitivas. Periodo 2008-2017

Cuadro 8.31

SOVI

Periodo 2008 - 2017 con datos anuales acumulados

Altas iniciales

Años	Incapacidad Permanente		Jubilación		Viudedad		Orfandad		Favor de Familiares		Total Pensiones	
	Número	%	Número	%	Número	%	Número	%	Número	%	Número	%
2008	2	-84,62	18.330	4,38	1.809	-4,03					20.141	3,50
2009	2	0,00	16.243	-11,39	1.671	-7,63					17.916	-11,05
2010			14.624	-9,97	1.569	-6,10					16.193	-9,62
2011	1		10.698	-26,85	1.557	-0,76					12.256	-24,31
2012			6.740	-37,00	1.491	-4,24					8.231	-32,84
2013	1		2.753	-59,15	1.397	-6,30					4.151	-49,57
2014			1.165	-57,68	1.326	-5,08					2.491	-39,99
2015			830	-28,76	1.302	-1,81					2.132	-14,41
2016			621	-25,18	1.255	-3,61					1.876	-12,01
2017			552	-11,11	1.133	-9,72					1.685	-10,18

Bajas iniciales

Años	Incapacidad Permanente		Jubilación		Viudedad		Orfandad		Favor de Familiares		Total Pensiones	
	Número	%	Número	%	Número	%	Número	%	Número	%	Número	%
2008	2.715	-2,58	14.788	-0,40	3.512	-8,23					21.015	-2,08
2009	2.639	-2,80	14.788	0,00	3.447	-1,85					20.874	-0,67
2010	2.388	-9,51	13.990	-5,40	2.935	-14,85					19.313	-7,48
2011	2.393	0,21	13.920	-0,50	2.825	-3,75					19.138	-0,91
2012	2.331	-2,59	14.676	5,43	2.845	0,71					19.852	3,73
2013	2.038	-12,57	13.762	-6,23	2.637	-7,31					18.437	-7,13
2014	1.928	-5,40	13.684	-0,57	2.498	-5,27					18.110	-1,77
2015	1.993	3,37	15.077	10,18	2.717	8,77					19.787	9,26
2016	1.705	-14,45	14.275	-5,32	2.407	-11,41					18.387	-7,08
2017	1.652	-3,11	14.479	1,43	2.320	-3,61					18.451	0,35

Gráfico 8.13

Evolución del número de altas iniciales y bajas definitivas. SOVI (Periodo 2008 - 2017).

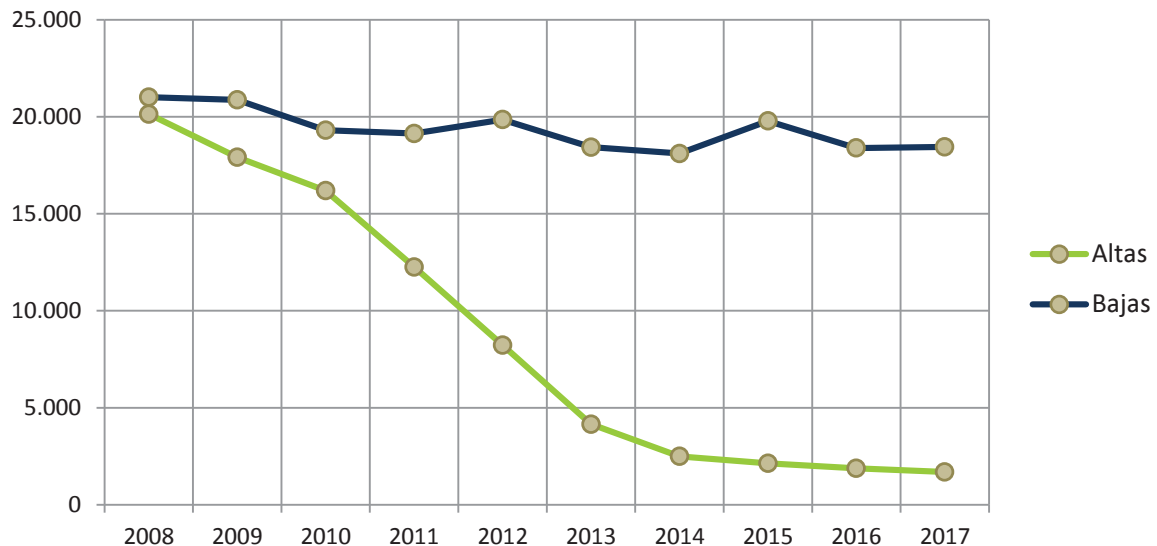

Evolución del número anual de altas iniciales y bajas definitivas con complemento por mínimos. Periodo 2014-2017

Cuadro 8.32
Por clases.

Altas con complementos por mínimos

Clases de pensión	Año 2014				Año 2015				Año 2016				Año 2017			
	Número	Importe Medio	% Núm.	% Importe Medio	Número	Importe Medio	% Núm.	% Importe Medio	Número	Importe Medio	% Núm.	% Importe Medio	Número	Importe Medio	% Núm.	% Importe Medio
Incapacidad Permanente	12.502	145,59	15,33	15,34	13.955	144,07	16,05	15,31	15.293	144,11	17,05	15,39	16.112	136,25	17,33	14,56
Jubilación	48.635	185,69	16,29	14,12	43.440	187,12	14,99	13,93	47.281	189,69	15,38	14,24	47.640	191,83	15,38	14,55
Viudedad	37.383	225,56	28,82	34,68	38.078	225,43	28,72	34,34	36.489	224,77	27,89	32,29	35.733	224,16	27,14	31,80
Orfandad	12.064	81,38	43,19	25,97	11.796	81,74	42,47	25,64	11.797	81,30	42,39	25,29	11.269	82,29	41,49	25,39
Favor de Familiares	2.646	60,59	55,83	15,84	2.519	61,20	51,81	15,14	2.544	59,65	51,79	14,43	2.510	60,18	51,86	14,08
Total pensiones	113.230	180,39	20,87	17,33	109.788	180,72	20,26	17,22	113.404	180,64	20,22	17,00	113.264	180,31	20,00	17,05

Bajas con complementos por mínimos

Clases de pensión	Año 2014				Año 2015				Año 2016				Año 2017			
	Número	Importe Medio	% Núm.	% Importe Medio	Número	Importe Medio	% Núm.	% Importe Medio	Número	Importe Medio	% Núm.	% Importe Medio	Número	Importe Medio	% Núm.	% Importe Medio
Incapacidad Permanente	3.698	147,98	12,69	14,63	4.099	154,22	14,12	14,93	4.028	156,43	14,39	15,13	4.239	155,21	14,89	14,98
Jubilación	66.196	208,70	25,74	21,95	73.111	205,06	26,36	21,73	68.180	202,48	25,84	21,02	68.901	200,23	25,68	20,65
Viudedad	45.672	275,45	38,60	49,21	51.299	272,95	38,20	48,15	47.518	269,85	37,75	46,97	48.685	269,87	37,36	46,34
Orfandad	2.620	205,37	51,65	38,87	10.696	100,92	46,08	29,97	11.271	99,02	44,70	29,75	11.487	99,72	44,94	29,63
Favor de Familiares	2.262	88,38	54,72	26,50	2.451	88,57	57,83	25,87	2.152	89,47	55,07	25,88	2.119	89,89	55,98	25,80
Total pensiones	120.448	229,82	29,10	27,63	141.656	218,30	30,26	27,09	133.149	214,55	29,80	26,25	135.431	213,60	29,67	25,97

Evolución de las altas iniciales y bajas definitivas con complemento por mínimos. 2014-2017

Cuadro 8.33
Por regímenes.

Altas con complementos por mínimos

Regímenes	Año 2014				Año 2015				Año 2016				Año 2017			
	Número	Importe Medio	% Núm.	% Importe Medio	Número	Importe Medio	% Núm.	% Importe Medio	Número	Importe Medio	% Núm.	% Importe Medio	Número	Importe Medio	% Núm.	% Importe Medio
General	79.730	174,99	19,11	15,54	78.151	174,14	18,59	15,31	81.421	173,74	18,62	15,07	81.983	173,24	18,46	15,13
Trabajadores Autónomos	31.834	194,70	29,49	27,20	30.059	198,66	28,74	28,35	30.471	199,78	28,69	28,92	29.795	200,41	28,35	29,16
Trabajadores del Mar	1.223	168,75	22,42	17,64	1.174	165,44	21,19	17,00	1.069	170,81	19,53	17,07	1.048	171,81	20,65	17,69
Minería del Carbón	109	154,22	3,41	8,88	79	149,11	2,87	8,60	67	176,79	2,28	10,17	65	183,23	2,17	10,21
A.T. y E.P.	330	158,84	5,43	16,01	324	168,09	5,06	17,01	375	151,06	5,36	15,08	373	151,11	5,07	15,16
SOVI (*)	4	97,70	0,16	25,84	1	183,51	0,05	48,53	1	74,32	0,05	19,43				
Total Sistema	113.230	180,39	20,87	17,33	109.788	180,72	20,26	17,22	113.404	180,64	20,22	17,00	113.264	180,31	20,00	17,05

Bajas con complementos por mínimos

Regímenes	Año 2014				Año 2015				Año 2016				Año 2017			
	Número	Importe Medio	% Núm.	% Importe Medio	Número	Importe Medio	% Núm.	% Importe Medio	Número	Importe Medio	% Núm.	% Importe Medio	Número	Importe Medio	% Núm.	% Importe Medio
General	77.542	222,48	26,77	23,66	91.914	211,59	28,03	23,36	86.985	208,47	27,62	22,76	88.879	207,27	27,50	22,52
Trabajadores Autónomos	38.627	243,94	43,27	43,94	44.743	231,59	44,25	42,28	41.561	226,93	43,79	40,93	42.105	226,11	43,79	40,37
Trabajadores del Mar	1.892	215,89	31,83	26,27	2.238	210,09	32,96	26,12	2.065	208,48	32,34	25,77	2.004	210,22	31,72	25,93
Minería del Carbón	473	203,49	14,63	16,84	496	201,03	14,01	16,52	430	185,01	12,33	14,76	406	197,77	11,99	15,61
A.T. y E.P.	1.865	266,62	24,36	29,95	2.213	243,48	24,52	28,72	2.055	236,61	23,50	27,38	1.979	242,32	22,13	27,74
SOVI (*)	49	88,08	0,27	23,54	52	96,22	0,26	25,69	53	104,71	0,29	27,78	58	86,81	0,31	22,96
Total Sistema	120.448	229,82	29,10	27,63	141.656	218,30	30,26	27,09	133.149	214,55	29,80	26,25	135.431	213,60	29,67	25,97

% Núm. = Porcentaje que suponen las altas/bajas con mínimos sobre total altas/bajas.

% Importe medio = Porcentaje que supone el importe del complemento a mínimo sobre total nómina.

(*) Desde el año 2014, se incluyen como pensiones con mínimo las pensiones SOVI abonadas a prorrata con garantía del 50% por residencia en España.

Evolución de la nómina mensual de pensiones según conceptos Periodo 2008-2017

Cuadro 8.34

Importe mensual a 31 de diciembre, en millones de euros

Años	Pensión inicial(*)	Revalorización	Complemento por mínimo	Total
2008	3.836,45	1.895,74	418,84	6.151,03
2009	4.140,87	1.954,02	458,31	6.553,20
2010	4.451,08	1.937,87	492,30	6.881,25
2011	4.758,26	1.933,43	506,73	7.198,42
2012	5.095,21	1.913,15	531,77	7.540,13
2013	5.436,84	1.927,24	533,99	7.898,07
2014	5.758,92	1.857,90	526,95	8.143,77
2015	6.069,64	1.778,29	514,94	8.362,87
2016	6.412,27	1.707,32	505,72	8.625,32
2017	6.751,52	1.636,15	494,31	8.881,98

(*) Incluye otros complementos

Distribución porcentual

Años	Pensión inicial	Revalorización	Complemento por mínimo	Total
2008	62,37	30,82	6,81	100,00
2009	63,19	29,82	6,99	100,00
2010	64,68	28,16	7,15	100,00
2011	66,10	26,86	7,04	100,00
2012	67,57	25,37	7,05	100,00
2013	68,84	24,40	6,76	100,00
2014	70,72	22,81	6,47	100,00
2015	72,58	21,26	6,16	100,00
2016	74,34	19,79	5,86	100,00
2017	76,01	18,42	5,57	100,00

Gráfico 8.14

Evolución de la distribución porcentual de la nómina mensual de pensiones según conceptos (Periodo 2008 - 2017).

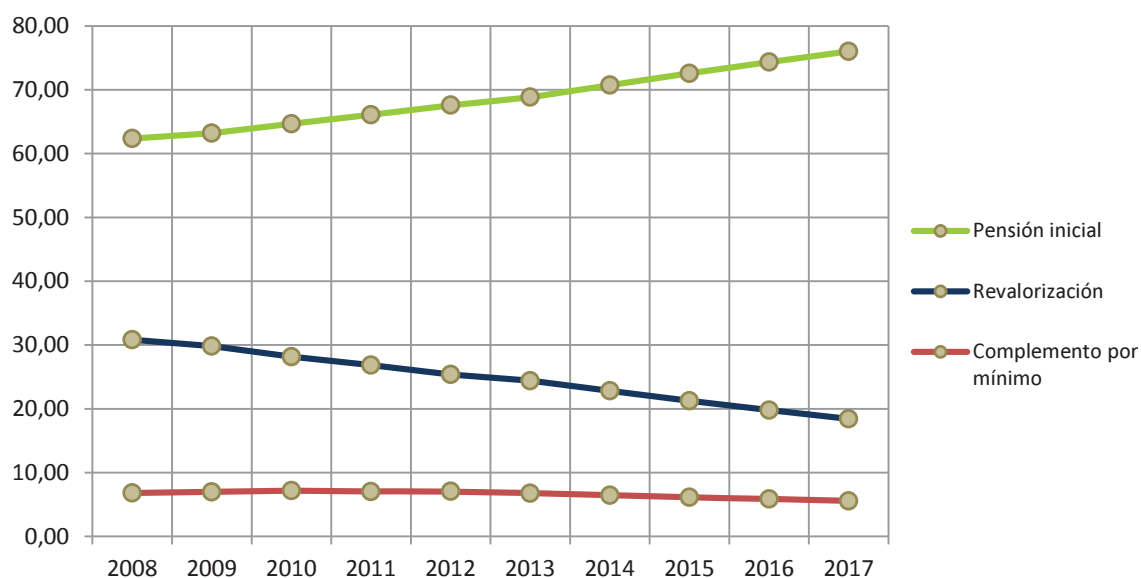

Evolución del número de pensiones con complemento por mínimos y del porcentaje sobre total pensiones en vigor Período 2008-2017

Cuadro 8.35
Por clase

Años	Incapacidad Permanente		Jubilación		Viudedad		Orfandad		Favor de Familiares		Total Pensiones	
	Número	%	Número	%	Número	%	Número	%	Número	%	Número	%
2008	61.653	6,73	1.349.433	27,01	750.039	33,14	124.692	47,77	18.403	48,85	2.304.220	27,19
2009	83.414	8,96	1.373.353	26,94	761.467	33,36	128.138	48,09	18.783	49,68	2.365.155	27,45
2010	94.756	10,13	1.395.808	26,83	773.404	33,60	130.597	48,28	19.058	50,65	2.413.623	27,59
2011	104.225	11,07	1.410.340	26,63	779.194	33,59	133.255	48,44	19.673	51,61	2.446.687	27,58
2012	113.157	12,03	1.435.388	26,57	783.386	33,60	142.923	48,41	20.428	54,32	2.495.282	27,70
2013	114.761	12,31	1.433.237	25,95	779.601	33,23	151.144	47,90	21.088	55,45	2.499.831	27,31
2014	118.667	12,77	1.433.046	25,49	773.708	32,83	159.724	47,49	21.484	55,53	2.506.629	27,00
2015	122.278	13,08	1.411.720	24,82	762.802	32,40	159.278	47,09	21.515	54,78	2.477.593	26,49
2016	127.141	13,48	1.393.651	24,09	752.492	31,90	158.112	46,71	21.869	54,33	2.453.265	25,92
2017	130.231	13,71	1.373.147	23,34	737.734	31,26	156.037	46,19	22.198	53,82	2.419.347	25,27

Relación pensiones/pensionistas. Período 2008-2017

Cuadro 8.36

Año	Nómina	Pensionistas	Pensiones	Pensiones / pensionistas
2008	Diciembre	7.700.749	8.464.342	1,10
2009	Diciembre	7.826.416	8.604.119	1,10
2010	Diciembre	7.948.463	8.739.732	1,10
2011	Diciembre	8.061.785	8.866.277	1,10
2012	Diciembre	8.182.112	8.999.045	1,10
2013	Diciembre	8.315.826	9.145.966	1,10
2014	Diciembre	8.428.617	9.270.942	1,10
2015	Diciembre	8.508.482	9.360.799	1,10
2016	Diciembre	8.609.085	9.473.482	1,10
2017	Enero	8.602.601	9.465.328	1,10
	Febrero	8.598.985	9.459.746	1,10
	Marzo	8.610.495	9.474.556	1,10
	Abril	8.624.602	9.490.771	1,10
	Mayo	8.618.842	9.485.660	1,10
	Junio	8.637.504	9.505.965	1,10
	Julio	8.652.057	9.521.991	1,10
	Agosto	8.661.628	9.532.495	1,10
	Septiembre	8.668.141	9.539.644	1,10
	Octubre	8.679.378	9.552.302	1,10
	Noviembre	8.692.779	9.567.387	1,10
	Diciembre	8.705.707	9.581.770	1,10

Datos a día 1 de cada mes

Evolución del porcentaje de pensiones con complemento por mínimos sobre total de pensiones en vigor.

Gráfico 8.15
Periodo 2008 - 2017

Por clases

Incapacidad permanente

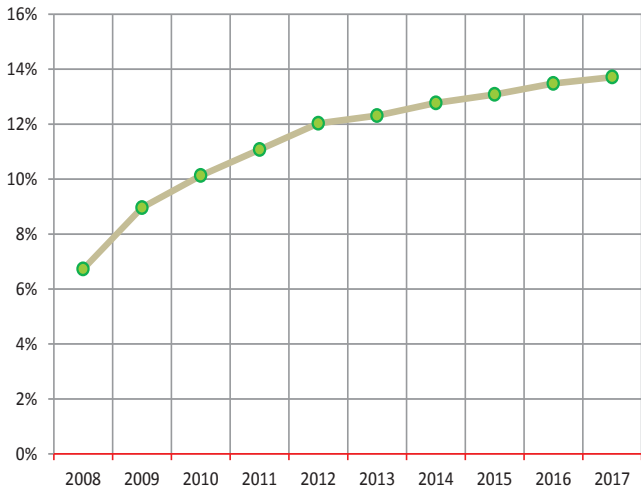

Orfandad

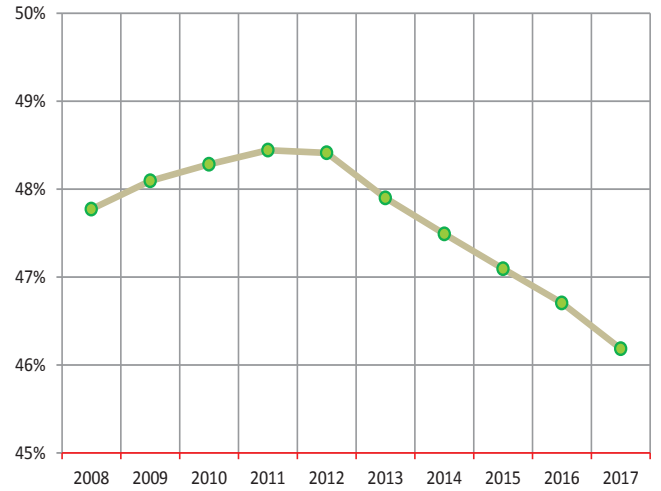

Jubilación

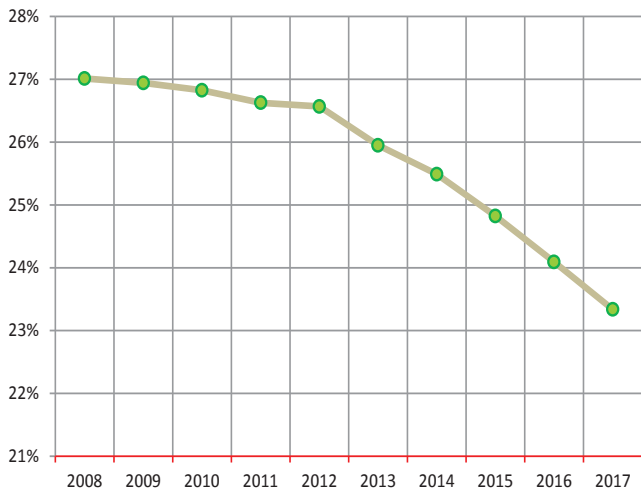

Favor de Familiares

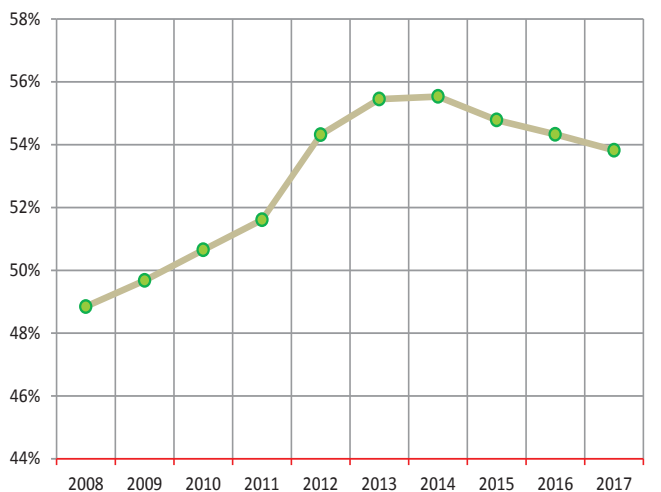

Viudedad

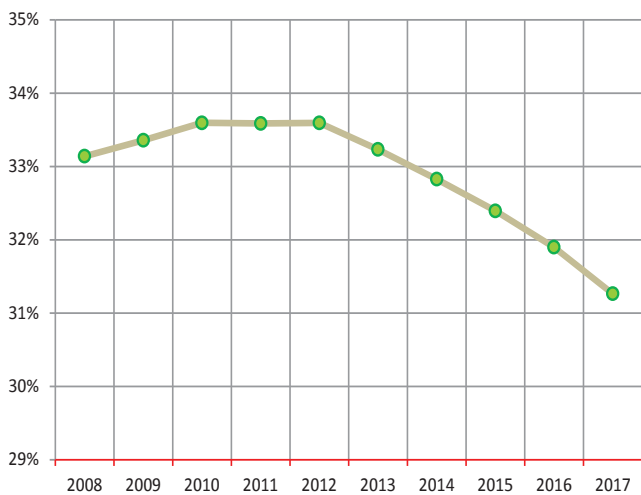

Total pensiones

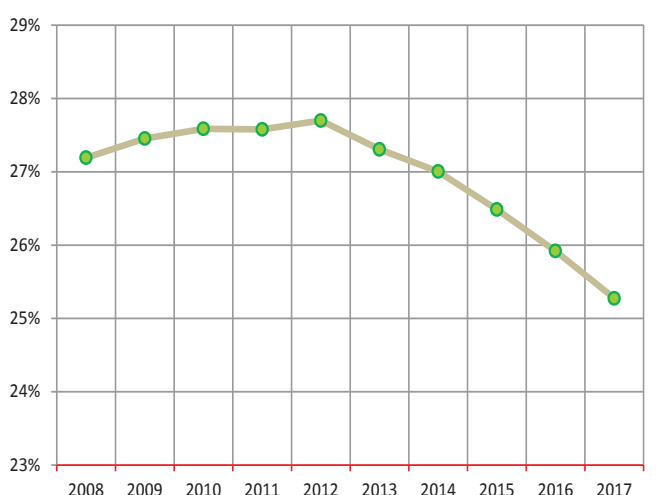



ANEXO V

PRESTACIONES
FAMILIARES POR
HIJO A CARGO

Anexo V

PRESTACIONES FAMILIARES POR HIJO A CARGO EN EL AÑO 2017

Se ofrecen en este capítulo datos sobre la nómina correspondiente a la asignación económica por hijo o menor a cargo, que se abona por cada hijo menor de dieciocho años o mayor con discapacidad que esté a cargo del beneficiario, cualquiera que sea la naturaleza legal de la filiación de aquéllos; así como por los menores en acogimiento familiar o delegación de guarda para la convivencia preadoptiva. Estas prestaciones están reguladas en el Real Decreto Legislativo 8/2015, de 30 de octubre, por el que se aprueba el Texto Refundido de la Ley General de la Seguridad Social (capítulo I del Título VI, artículos 352 a 356) y por el Real Decreto 1335/2005, de 11 de noviembre.

Las cuantías de la asignación económica para el año 2017, en cómputo anual, son las siguientes:

- 291,00 euros, por hijo menor de 18 años o menor a cargo sin discapacidad.
- 1.000,00 euros, por hijo menor de dieciocho años o menor a cargo con un grado de discapacidad igual o superior al 33%.

- 4.426,80 euros, cuando el hijo a cargo mayor de dieciocho años esté afectado por una discapacidad en un grado igual o superior al 65%.
- 6.640,80 euros, cuando el hijo a cargo sea mayor de dieciocho años, esté afectado de una discapacidad en grado igual o superior al 75% y, como consecuencia de pérdidas anatómicas o funcionales, necesite el concurso de otra persona para realizar los actos más esenciales de la vida, tales como vestirse, desplazarse, comer o análogos.

Mientras que en el Cuadro 9.1 "Asignación económica por hijo o menor a cargo en vigor en diciembre de 2017" se recoge la información correspondiente a los causantes de estas prestaciones, en el Cuadro 9.2 los datos quedan referidos a los beneficiarios de las mismas, considerándose como tales a cada uno de los perceptores que figuran en nómina.

Por último se incluye, con el fin de dar una visión temporal, una evolución de las asignaciones económicas por hijo o menor a cargo durante el período 2008-2017 (cuadro 9.3).

Asignación económica por hijo o menor a cargo, por grados de discapacidad

Comunidades Autónomas y provincias

Cuadro 9.1.1
Datos a diciembre de 2017

Comunidades Autónomas	CAUSANTES MENORES DE 18 AÑOS (pago semestral)					
	Sin discapacidad		Con discapacidad ≥33%		Total causantes <18 años	
	Número	Importe	Número	Importe	Número	Importe
Andalucía	391.878	55.273.986,30	24.476	11.865.087,75	416.354	67.139.074,05
Almería	41.010	5.760.480,78	1.552	755.632,25	42.562	6.516.113,03
Cádiz	65.987	9.339.182,27	3.344	1.632.320,75	69.331	10.971.503,02
Córdoba	32.653	4.589.082,02	2.538	1.220.775,75	35.191	5.809.857,77
Granada	42.835	6.043.447,46	2.516	1.221.290,00	45.351	7.264.737,46
Huelva	23.873	3.373.160,71	1.724	835.714,26	25.597	4.208.874,97
Jaén	27.842	3.925.915,47	1.764	854.664,00	29.606	4.780.579,47
Málaga	66.928	9.445.074,72	4.141	2.009.273,75	71.069	11.454.348,47
Sevilla	90.750	12.797.642,87	6.897	3.335.416,99	97.647	16.133.059,86
Aragón	27.803	3.885.113,64	2.367	1.141.914,00	30.170	5.027.027,64
Huesca	4.744	662.892,86	354	171.468,25	5.098	834.361,11
Teruel	3.212	448.731,34	146	71.468,25	3.358	520.199,59
Zaragoza	19.847	2.773.489,44	1.867	898.977,50	21.714	3.672.466,94
Asturias	17.908	2.513.873,82	2.382	1.152.607,25	20.290	3.666.481,07
Illes Balears	19.673	2.757.793,14	2.762	1.319.705,51	22.435	4.077.498,65
Canarias	69.633	9.779.068,45	5.325	2.553.939,75	74.958	12.333.008,20
Palmas (Las)	36.921	5.188.207,60	3.041	1.452.943,75	39.962	6.641.151,35
S.C. Tenerife	32.712	4.590.860,85	2.284	1.100.996,00	34.996	5.691.856,85
Cantabria	11.014	1.542.632,65	1.181	570.166,00	12.195	2.112.798,65
Castilla y León	44.708	6.290.515,56	4.575	2.209.199,50	49.283	8.499.715,06
Ávila	4.248	599.409,46	313	149.926,25	4.561	749.335,71
Burgos	5.801	813.908,48	925	450.361,25	6.726	1.264.269,73
León	8.712	1.230.709,75	625	303.363,75	9.337	1.534.073,50
Palencia	2.814	394.135,88	458	220.686,50	3.272	614.822,38
Salamanca	6.516	916.489,38	555	268.593,25	7.071	1.185.082,63
Segovia	2.914	408.604,14	282	136.072,75	3.196	544.676,89
Soria	1.449	200.440,58	162	78.072,75	1.611	278.513,33
Valladolid	9.231	1.300.011,22	1.025	491.550,25	10.256	1.791.561,47
Zamora	3.023	426.806,67	230	110.572,75	3.253	537.379,42
Castilla - La Mancha	61.467	8.614.355,20	5.279	2.558.656,15	66.746	11.173.011,35
Albacete	13.154	1.846.416,88	1.521	735.486,75	14.675	2.581.903,63
Ciudad Real	17.847	2.512.071,23	917	443.848,65	18.764	2.955.919,88
Cuenca	4.991	696.890,09	526	253.791,00	5.517	950.681,09
Guadalajara	4.793	667.175,54	639	311.645,50	5.432	978.821,04
Toledo	20.682	2.891.801,46	1.676	813.884,25	22.358	3.705.685,71
Cataluña	166.457	23.305.241,25	23.334	11.182.891,17	189.791	34.488.132,42
Barcelona	106.694	14.917.523,40	16.101	7.712.065,04	122.795	22.629.588,44
Girona	22.830	3.195.506,76	2.550	1.228.670,13	25.380	4.424.176,89
Lleida	11.762	1.648.046,55	978	472.091,25	12.740	2.120.137,80
Tarragona	25.171	3.544.164,54	3.705	1.770.064,75	28.876	5.314.229,29
C. Valenciana	151.089	21.116.290,23	10.856	5.237.688,51	161.945	26.353.978,74
Alicante	64.029	8.984.740,17	2.858	1.384.299,01	66.887	10.369.039,18
Castellón	17.086	2.382.465,42	1.484	719.320,75	18.570	3.101.786,17
Valencia	69.974	9.749.084,64	6.514	3.134.068,75	76.488	12.883.153,39
Extremadura	40.732	5.744.486,09	2.171	1.053.059,50	42.903	6.797.545,59
Badajoz	27.885	3.936.386,48	1.447	702.414,00	29.332	4.638.800,48
Cáceres	12.847	1.808.099,61	724	350.645,50	13.571	2.158.745,11
Galicia	46.125	6.476.960,52	5.686	2.749.546,52	51.811	9.226.507,04
Coruña (A)	16.666	2.341.029,51	1.823	878.934,77	18.489	3.219.964,28
Lugo	6.016	846.916,22	478	227.759,25	6.494	1.074.675,47
Ourense	4.890	688.317,69	518	249.009,25	5.408	937.326,94
Pontevedra	18.553	2.600.697,10	2.867	1.393.843,25	21.420	3.994.540,35
Madrid	118.693	16.737.990,56	18.044	8.704.112,25	136.737	25.442.102,81
Murcia	67.704	9.480.874,83	5.677	2.761.684,11	73.381	12.242.558,94
Navarra	12.627	1.767.329,49	1.258	607.186,50	13.885	2.374.515,99
País Vasco	29.846	4.206.113,87	4.300	2.081.663,50	34.146	6.287.777,37
Araba/Álava	6.408	893.642,22	663	320.072,75	7.071	1.213.714,97
Gipuzkoa	7.248	1.024.019,51	910	435.041,00	8.158	1.459.060,51
Bizkaia	16.190	2.288.452,14	2.727	1.326.549,75	18.917	3.615.001,89
Rioja (La)	7.955	1.115.630,98	739	353.509,25	8.694	1.469.140,23
Ceuta	9.754	1.383.198,52	443	216.082,00	10.197	1.599.280,52
Melilla	11.788	1.657.779,96	690	336.863,75	12.478	1.994.643,71
Total	1.306.854	183.649.235,06	121.545	58.655.562,97	1.428.399	242.304.798,03

Asignación económica por hijo o menor a cargo, por grados de discapacidad

Comunidades Autónomas y provincias

Cuadro 9.1.2
Datos a diciembre de 2017

Comunidades Autónomas	CAUSANTES CON 18 Ó MÁS AÑOS (pago mensual)					
	Con discapacidad ≥65%		Con discapacidad ≥75%		Total causantes ≥18 años	
	Número	Importe	Número	Importe	Número	Importe
Andalucía	22.964	8.471.048,70	11.541	6.385.126,20	34.505	14.856.174,90
Almería	1.352	498.752,80	850	470.390,00	2.202	969.142,80
Cádiz	3.396	1.252.783,40	1.677	927.498,40	5.073	2.180.281,80
Córdoba	2.447	902.698,30	1.349	746.536,60	3.796	1.649.234,90
Granada	2.471	911.551,90	1.456	805.750,40	3.927	1.717.302,30
Huelva	1.767	651.846,30	650	359.710,00	2.417	1.011.556,30
Jaén	1.725	636.352,50	815	451.021,00	2.540	1.087.373,50
Málaga	4.252	1.568.193,90	2.269	1.255.111,20	6.521	2.823.305,10
Sevilla	5.554	2.048.869,60	2.475	1.369.108,60	8.029	3.417.978,20
Aragón	3.422	1.262.191,35	1.675	926.945,00	5.097	2.189.136,35
Huesca	586	216.175,40	317	175.427,80	903	391.603,20
Teruel	398	146.637,75	174	96.291,60	572	242.929,35
Zaragoza	2.438	899.378,20	1.184	655.225,60	3.622	1.554.603,80
Asturias	4.068	1.500.685,20	2.044	1.131.149,60	6.112	2.631.834,80
Illes Balears	1.673	617.169,70	1.172	648.584,80	2.845	1.265.754,50
Canarias	6.169	2.274.084,05	3.899	2.157.153,20	10.068	4.431.237,25
Palmas (Las)	3.558	1.310.886,15	2.169	1.200.324,60	5.727	2.511.210,75
S.C. Tenerife	2.611	963.197,90	1.730	956.828,60	4.341	1.920.026,50
Cantabria	1.644	606.471,60	1.208	668.507,20	2.852	1.274.978,80
Castilla y León	9.001	3.320.099,00	5.031	2.783.602,00	14.032	6.103.701,00
Ávila	559	206.215,10	300	166.020,00	859	372.235,10
Burgos	1.557	574.008,40	602	333.146,80	2.159	907.155,20
León	1.771	653.320,90	1.060	586.604,00	2.831	1.239.924,90
Palencia	640	236.096,00	231	127.835,40	871	363.931,40
Salamanca	1.201	443.048,90	736	407.302,40	1.937	850.351,30
Segovia	503	185.556,70	351	194.243,40	854	379.800,10
Soria	375	138.337,50	161	89.097,40	536	227.434,90
Valladolid	1.684	621.227,60	1.082	598.225,40	2.766	1.219.453,00
Zamora	711	262.287,90	508	281.127,20	1.219	543.415,10
Castilla - La Mancha	5.490	2.025.257,00	2.961	1.638.617,40	8.451	3.663.874,40
Albacete	1.203	443.786,70	720	398.448,00	1.923	842.234,70
Ciudad Real	1.470	542.281,00	753	416.710,20	2.223	958.991,20
Cuenca	638	235.358,20	308	170.447,20	946	405.805,40
Guadalajara	475	175.227,50	320	177.088,00	795	352.315,50
Toledo	1.704	628.603,60	860	475.924,00	2.564	1.104.527,60
Cataluña	16.375	6.038.893,00	10.198	5.640.150,23	26.573	11.679.043,23
Barcelona	11.883	4.382.347,55	7.561	4.182.595,70	19.444	8.564.943,25
Girona	1.593	587.104,35	800	442.618,93	2.393	1.029.723,28
Lleida	856	315.778,40	702	388.486,80	1.558	704.265,20
Tarragona	2.043	753.662,70	1.135	626.448,80	3.178	1.380.111,50
C. Valenciana	13.098	4.829.454,35	6.549	3.623.663,20	19.647	8.453.117,55
Alicante	4.336	1.598.812,60	1.765	976.751,00	6.101	2.575.563,60
Castellón	1.645	606.656,05	912	504.700,80	2.557	1.111.356,85
Valencia	7.117	2.623.985,70	3.872	2.142.211,40	10.989	4.766.197,10
Extremadura	3.937	1.452.358,30	1.742	964.022,80	5.679	2.416.381,10
Badajoz	2.498	921.511,20	1.077	596.011,80	3.575	1.517.523,00
Cáceres	1.439	530.847,10	665	368.011,00	2.104	898.858,10
Galicia	10.386	3.831.210,95	4.784	2.647.465,60	15.170	6.478.676,55
Coruña (A)	4.490	1.656.361,00	1.992	1.102.372,80	6.482	2.758.733,80
Lugo	1.325	488.792,50	656	363.030,40	1.981	851.822,90
Ourense	1.181	435.486,45	451	249.583,40	1.632	685.069,85
Pontevedra	3.390	1.250.571,00	1.685	932.479,00	5.075	2.183.050,00
Madrid	13.950	5.145.789,79	8.093	4.477.282,70	22.043	9.623.072,49
Murcia	3.645	1.344.640,50	3.100	1.715.540,00	6.745	3.060.180,50
Navarra	1.423	524.944,70	1.020	564.468,00	2.443	1.089.412,70
País Vasco	6.358	2.345.466,20	3.032	1.677.905,80	9.390	4.023.372,00
Araba/Álava	615	226.873,50	452	250.133,80	1.067	477.007,30
Gipuzkoa	1.430	527.527,00	1.216	672.934,40	2.646	1.200.461,40
Bizkaia	4.313	1.591.065,70	1.364	754.837,60	5.677	2.345.903,30
Rioja (La)	700	258.045,55	377	208.355,10	1.077	466.400,65
Ceuta	191	70.459,90	102	56.446,80	293	126.906,70
Melilla	234	86.322,60	160	88.544,00	394	174.866,60
Total	124.728	46.004.592,44	68.688	38.003.529,63	193.416	84.008.122,07

Número de beneficiarios (*) de la asignación económica por hijo o menor a cargo

Comunidades Autónomas y provincias

Cuadro 9.2
Datos a diciembre de 2017

Comunidades Autónomas	DE CAUSANTES MENORES DE 18 AÑOS (pago semestral)	DE CAUSANTES CON 18 Ó MÁS AÑOS (pago mensual)
Andalucía	266.926	33.798
Almería	24.402	2.165
Cádiz	46.865	4.971
Córdoba	22.609	3.726
Granada	28.297	3.834
Huelva	17.033	2.372
Jaén	18.204	2.470
Málaga	45.222	6.407
Sevilla	64.294	7.853
Aragón	17.302	5.035
Huesca	2.776	889
Teruel	1.761	560
Zaragoza	12.765	3.586
Asturias	14.337	6.027
Illes Balears	12.765	2.799
Canarias	52.961	9.805
Palmas (Las)	27.889	5.552
S.C. Tenerife	25.072	4.253
Cantabria	8.221	2.829
Castilla y León	30.545	13.758
Ávila	2.625	843
Burgos	4.065	2.127
León	6.057	2.756
Palencia	2.048	860
Salamanca	4.461	1.901
Segovia	1.838	829
Soria	922	528
Valladolid	6.388	2.716
Zamora	2.141	1.198
Castilla - La Mancha	39.523	8.327
Albacete	9.189	1.905
Ciudad Real	11.325	2.198
Cuenca	3.259	930
Guadalajara	3.126	780
Toledo	12.624	2.514
Cataluña	108.317	26.179
Barcelona	72.132	19.172
Girona	13.217	2.359
Lleida	6.682	1.537
Tarragona	16.286	3.111
C. Valenciana	100.580	19.294
Alicante	40.872	5.979
Castellón	10.922	2.511
Valencia	48.786	10.804
Extremadura	27.460	5.576
Badajoz	18.989	3.523
Cáceres	8.471	2.053
Galicia	36.120	14.977
Coruña (A)	12.871	6.410
Lugo	4.352	1.951
Ourense	3.724	1.613
Pontevedra	15.173	5.003
Madrid	84.354	21.666
Murcia	41.867	6.600
Navarra	7.597	2.413
País Vasco	20.354	9.302
Araba/Álava	3.545	1.054
Gipuzkoa	4.695	2.624
Bizkaia	12.114	5.624
Rioja (La)	4.708	1.065
Ceuta	5.075	284
Melilla	5.821	385
Total	884.833	190.119

(*) Se considera beneficiario a cada uno de los perceptores de la Asignación económica que figuran en nómina

Evolución de la Asignación económica por hijo o menor a cargo, por grados de discapacidad

Cuadro 9.3
Periodo 2008 - 2017, con datos a diciembre de cada año

Año	Causantes menores de 18 años						Beneficiarios	
	Sin discapacidad		Con discapacidad ≥ 33%		Total		Número	%
	Número	%	Número	%	Número	%		
2008	816.913	7,55	79.881	4,30	896.794	7,25	531.484	7,15
2009	901.617	10,37	84.598	5,91	986.215	9,97	586.461	10,34
2010	990.593	9,87	89.537	5,84	1.080.130	9,52	645.115	10,00
2011	1.029.080	3,89	94.694	5,76	1.123.774	4,04	676.390	4,85
2012	1.044.581	1,51	100.191	5,81	1.144.772	1,87	691.960	2,30
2013	1.152.160	10,30	105.494	5,29	1.257.654	9,86	764.659	10,51
2014	1.233.360	7,05	109.897	4,17	1.343.257	6,81	822.928	7,62
2015	1.263.388	2,43	113.321	3,12	1.376.709	2,49	847.652	3,00
2016	1.316.293	4,19	116.768	3,04	1.433.061	4,09	886.344	4,56
2017	1.306.854	-0,72	121.545	4,09	1.428.399	-0,33	884.833	-0,17

Año	Causantes con 18 o más años						Beneficiarios	
	Con discapacidad ≥ 65%		Con discapacidad ≥ 75%		Total		Número	%
	Número	%	Número	%	Número	%		
2008	100.781	4,19	58.464	1,33	159.245	3,12	155.378	3,18
2009	105.161	4,35	59.649	2,03	164.810	3,49	160.899	3,55
2010	108.607	3,28	60.833	1,98	169.440	2,81	165.531	2,88
2011	110.834	2,05	62.029	1,97	172.863	2,02	168.999	2,10
2012	113.318	2,24	63.083	1,70	176.401	2,05	172.762	2,23
2013	115.812	2,20	64.101	1,61	179.913	1,99	176.338	2,07
2014	118.218	2,08	65.180	1,68	183.398	1,94	179.924	2,03
2015	120.453	1,89	66.178	1,53	186.631	1,76	183.217	1,83
2016	122.574	1,76	67.363	1,79	189.937	1,77	186.562	1,83
2017	124.728	1,76	68.688	1,97	193.416	1,83	190.119	1,91

% Variación porcentual interanual

Gráfico 9.1

Evolución de las prestaciones familiares por hijo o menor a cargo por grupo de edad del causante. (Período 2008-2017).

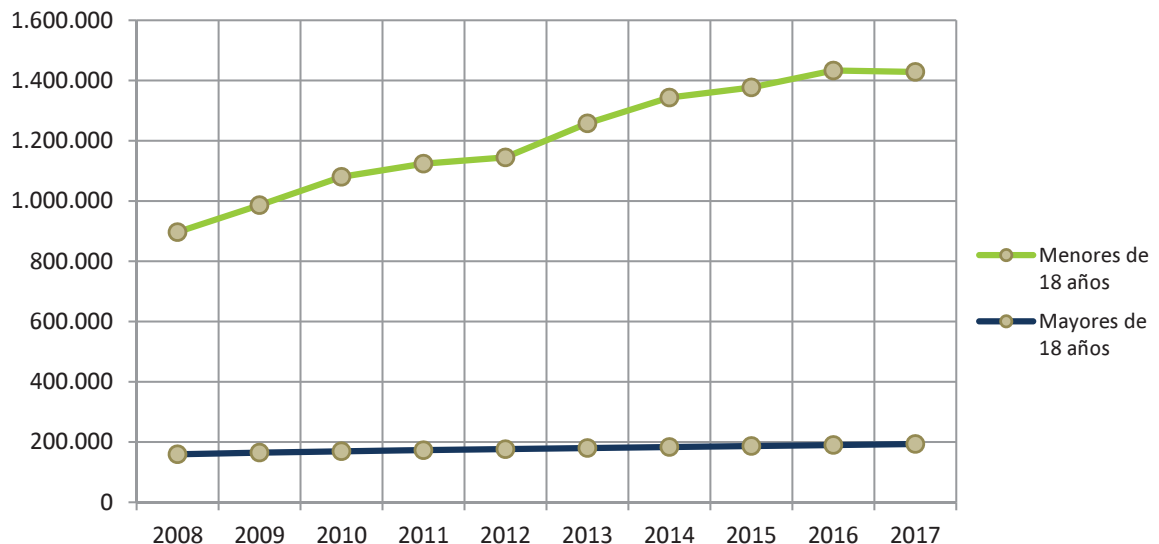



ANEXOVI

Normativa

NORMATIVA BÁSICA QUE AFECTA AL ÁMBITO DE COMPETENCIAS DEL INSS

Real Decreto Legislativo 8/2015, de 30 de octubre, por el que se aprueba el Texto Refundido de la Ley General de la Seguridad Social.

I.- Normas de organización y gestión

Real Decreto 2583/1996, de 13 de diciembre, de estructura orgánica y funciones del Instituto Nacional de la Seguridad Social y de modificación parcial de las correspondientes a la Tesorería General de la Seguridad Social. (Última modificación realizada por el Real Decreto 1010/2017, de 1 de diciembre).

II.- Normas de gestión financiera

Orden de 22 de febrero de 1996, para la aplicación y desarrollo del Reglamento General de la gestión financiera de la Seguridad Social, aprobado por el Real Decreto 1391/1995, de 4 de agosto.

III.- Normas sobre convenios especiales

Orden TAS/2865/2003, de 13 de octubre, por la que se regula el Convenio especial en el sistema de la Seguridad Social.

Real Decreto 156/2013, de 1 de marzo, por el que se regula la suscripción de Convenio especial por las personas con discapacidad que tengan especiales dificultades de inserción social.

IV.- Normas de pensiones y otras prestaciones

IV.1. Normas de Asistencia Sanitaria

Real Decreto-Ley 16/2012, de 20 de abril, de medidas urgentes para garantizar la sostenibilidad del Sistema Nacional de Salud y mejorar la calidad y seguridad de sus prestaciones.

Orden ESS/1452/2012, de 29 de junio, por la que se crea un fichero de datos de carácter personal para la aplicación por el Instituto Nacional de la Seguridad Social de lo previsto en el Real Decreto-Ley 16/2012, de

20 de abril, de medidas urgentes para garantizar la sostenibilidad del Sistema Nacional de Salud y mejorar la calidad y seguridad de sus prestaciones.

Real Decreto 1192/2012, de 3 de agosto, por el que se regula la condición de asegurado y de beneficiario a efectos de la asistencia sanitaria en España, con cargo a fondos públicos, a través del Sistema Nacional de Salud.

Real Decreto 576/2013, de 26 de julio, por el que se establecen los requisitos básicos del Convenio especial de prestación de asistencia sanitaria a personas que no tengan la condición de aseguradas ni de beneficiarias del Sistema Nacional de Salud y se modifica el Real Decreto 1192/2012, de 3 de agosto, por el que se regula la condición de asegurado y de beneficiario a efectos de la asistencia sanitaria en España, con cargo a fondos públicos, a través del Sistema Nacional de Salud.

Real Decreto 81/2014, de 7 de febrero, por el que se establecen normas para garantizar la asistencia sanitaria transfronteriza, y por el que se modifica el Real Decreto 1718/2010, de 17 de diciembre, sobre receta médica y órdenes de dispensación.

IV.2. Normas de Incapacidad Temporal

Orden de 25 de noviembre de 1966, por la que se regula la colaboración de las empresas en la gestión del Régimen General de la Seguridad Social.

Orden de 13 de octubre de 1967, por la que se establecen normas para la aplicación y desarrollo de la prestación por Incapacidad Laboral Transitoria (Incapacidad Temporal) en el Régimen General de la Seguridad Social.

Real Decreto 1993/1995, de 7 de diciembre, por el que se aprueba el Reglamento sobre colaboración de las Mutuas de Accidentes de Trabajo y Enfermedades Profesionales de la Seguridad Social.

Orden de 18 de enero de 1996, para la aplicación y desarrollo del Real Decreto 1300/1995, de 21 de julio, sobre Incapacidades Laborales del Sistema de la Seguridad Social.

Real Decreto 1430/2009, de 11 de septiembre, por el que se desarrolla reglamentariamente la Ley 40/2007, de 4 de diciembre, de Medidas en materia de Seguridad Social, en relación con la prestación de Incapacidad Temporal.

Real Decreto 625/2014, de 18 de julio, por el que se regulan determinados aspectos de la gestión y control de los procesos por Incapacidad Temporal en los primeros trescientos sesenta y cinco días de su duración.

Orden ESS/1187/2015, de 15 de junio, por la que se desarrolla el Real Decreto 625/2014, de 18 de julio, por el que se regulan determinados aspectos de la gestión y control de los procesos por Incapacidad Temporal en los primeros trescientos sesenta y cinco días de su duración.

IV.3. Normas sobre las prestaciones por Maternidad, Paternidad, Riesgo durante el embarazo y Riesgo durante la lactancia natural.

Real Decreto 295/2009, de 6 de marzo, por el que se regulan las prestaciones económicas del sistema de la Seguridad Social por Maternidad, Paternidad, Riesgo durante el embarazo y Riesgo durante la lactancia natural.

IV.4. Normas sobre la prestación económica por Cuidado de menores afectados por cáncer u otra enfermedad grave.

Real Decreto 1148/2011, de 29 de julio, para la aplicación y desarrollo, en el Sistema de la Seguridad Social, de la prestación económica por Cuidado de menores afectados por cáncer u otra enfermedad grave.

IV.5. Normas de Incapacidad Permanente

Orden de 15 de abril de 1969, por la que se establecen normas para la aplicación y desarrollo de las prestaciones por Invalidez (Incapacidad Permanente) en el Régimen General de la Seguridad Social.

Real Decreto 1300/1995, de 21 de julio, por el que se desarrolla, en materia de Incapacidades Laborales del Sistema de la Seguridad Social, la Ley 42/1994, de 30 de diciembre, de medidas fiscales, administrativas y de orden social.

Orden de 18 de enero de 1996, para la aplicación y desarrollo del Real Decreto 1300/1995, de 21 de julio, sobre Incapacidades Laborales del Sistema de la Seguridad Social.

Orden TAS/4054/2005, de 27 de diciembre, por la que se desarrollan los criterios técnicos para la liquidación de capitales coste de pensiones y otras prestaciones periódicas de la Seguridad Social.

Real Decreto 1299/2006, de 10 de noviembre, por el que se aprueba el cuadro de enfermedades profesionales en el Sistema de la Seguridad Social y se establecen criterios para su notificación y registro.

IV.6. Normas sobre lesiones permanentes no invalidantes

Orden ESS/66/2013, de 28 de enero, por la que se actualizan las cantidades a tanto alzado de las indemnizaciones por lesiones, mutilaciones y deformidades de carácter definitivo y no invalidantes.

IV.7. Normas de Jubilación

Orden de 18 de enero de 1967, por la que se establecen normas para la aplicación y desarrollo de la prestación de Vejez (Jubilación) en el Régimen General de la Seguridad Social.

Real Decreto 1799/1985, de 2 de octubre, para la aplicación de la Ley 26/1985, de 31 de julio, en la materia de racionalización de las pensiones de Jubilación e Incapacidad Permanente.

Real Decreto 1647/1997, de 31 de octubre, por el que se desarrollan determinados aspectos de la Ley 24/1997, de 15 de julio, de consolidación y racionalización del Sistema de la Seguridad Social.

Real Decreto 1131/2002, de 31 de octubre, por el que se regula la seguridad social de los trabajadores contratados a tiempo parcial, así como de la Jubilación parcial.

Real Decreto 1132/2002, de 31 de octubre, de desarrollo de determinados preceptos de la Ley 35/2002, de 12 de julio, de medidas para el establecimiento de un sistema de jubilación gradual y flexible.

Real Decreto 1851/2009, de 4 de diciembre, por el que se desarrolla el artículo 161 bis de la Ley General de la Seguridad Social en cuanto a la anticipación de la jubilación de los trabajadores con discapacidad en grado igual o superior al 45 por ciento.

Real Decreto 1698/2011, de 18 de noviembre, por el que se regula el régimen jurídico y el procedimiento general para establecer coeficientes reductores y anticipar la edad de jubilación en el Sistema de la Seguridad Social.

Real Decreto 1716/2012, de 28 de diciembre, de desarrollo de las disposiciones establecidas, en materia de prestaciones, por la Ley 27/2011, de 1 de agosto, sobre actualización, adecuación y modernización del Sistema de la Seguridad Social.

Ley 1/2014, de 28 de febrero, para la protección de los trabajadores a tiempo parcial y otras medidas urgentes en el orden económico y social.

IV.8. Normas sobre prestaciones por Muerte y Supervivencia.

Orden de 13 de febrero de 1967, por la que se establecen normas para la aplicación y desarrollo de las prestaciones de Muerte y Supervivencia del Régimen General de la Seguridad Social.

IV.9. Normas sobre Prestaciones Familiares

Real Decreto 1335/2005, de 11 de noviembre, por el que se regulan las Prestaciones Familiares de la Seguridad Social.

IV.10. Normas sobre Prestaciones por Desempleo

Real Decreto 625/1985, de 2 de abril, por el que se desarrolla la ley 31/1984, de 2 de agosto, de protección por Desempleo.

IV.11 Revalorización de Pensiones

Real Decreto 1079/2017, de 29 de diciembre, sobre revalorización y complementos de pensiones de Clases Pasivas y sobre revalorización de las pensiones del Sistema de la Seguridad Social y de otras prestaciones sociales públicas para el ejercicio 2018.

IV.12. Pensiones extraordinarias por actos de terrorismo

Real Decreto 1576/1990, de 7 de diciembre, por el que se regula la concesión en el Sistema de la Seguridad social de pensiones extraordinarias motivadas por actos de terrorismo.

IV.13. Prestaciones indebidamente percibidas

Real Decreto 148/1996, de 5 de febrero, por el que se regula el procedimiento especial para el reintegro de las prestaciones de la Seguridad Social indebidamente percibidas.

Orden de 18 de julio de 1997, para el desarrollo del Real Decreto 148/1996, de 5 de febrero, por el que se regula el procedimiento especial para el reintegro de las prestaciones de la Seguridad Social indebidamente percibidas.

IV.14. Pagas extraordinarias

Real Decreto 771/1997, de 30 de mayo, por el que se establecen reglas de determinación de los importes de las pagas extraordinarias de las pensiones de la Seguridad Social.

Orden de 25 de junio de 2001, para la aplicación y desarrollo del Real Decreto 771/1997, de 30 de mayo, por el que se establecen reglas de determinación de los importes de las pagas extraordinarias de las pensiones de la Seguridad Social.

IV.15. Registro de Prestaciones Sociales Públicas

Real Decreto 397/1996, de 1 de marzo, por el que se regula el Registro de Prestaciones Sociales Públicas.

Orden de 9 de enero de 1997, sobre gestión y funcionamiento del Registro de Prestaciones Sociales Públicas.

V. Particularidades de las prestaciones de los Regímenes Especiales.

V.1. Régimen Especial de Trabajadores por cuenta propia o autónomos.

Decreto 2530/1970, de 20 de agosto, por el que se regula el Régimen Especial de la Seguridad Social de los Trabajadores por cuenta propia o Autónomos.

Orden de 24 de septiembre de 1970, por la que se dictan normas para aplicación y desarrollo del Régimen Especial de la Seguridad Social de los Trabajadores por cuenta propia o Autónomos. (Última modificación realizada por la Orden ESS/1310/2017, de 28 de diciembre).

Real Decreto 1273/2003, de 10 de octubre, por el que se regula la cobertura de las contingencias profesionales de los trabajadores incluidos en el Régimen Especial de la Seguridad Social de los Trabajadores por cuenta propia o Autónomos, y la ampliación de la prestación por Incapacidad Temporal para los Trabajadores por cuenta propia.

Real Decreto 1541/2011, de 31 de octubre, por el que se desarrolla la Ley 32/2010, de 5 de agosto, por la que se establece un sistema específico de protección por cese de actividad de los Trabajadores Autónomos.

Ley 6/2017, de 24 de octubre, de reformas urgentes del trabajo autónomo (BOE 25/10).

V.2. Régimen Especial de la Minería del Carbón

Decreto 298/1973, de 8 de febrero, sobre actualización del Régimen Especial de la Seguridad Social para la Minería del Carbón, de acuerdo con la Ley 24/1972, de 21 de junio, de financiación y perfeccionamiento del Régimen General de la Seguridad Social.

Orden de 3 de abril de 1973, para la aplicación y desarrollo del Decreto 298/1973, de 8 de febrero, sobre actualización del Régimen Especial de la Seguridad Social para la Minería del Carbón.

Disposiciones generales más importantes publicadas en el B.O.E. en 2017 en materia de acción protectora de la Seguridad Social.

Ley 6/2017, de 24 de octubre, de reformas urgentes del trabajo autónomo (BOE 25/10).

Orden ESS/1310/2017, de 28 de diciembre, por la que se modifica la Orden de 24 de septiembre de 1970, por la que se dictan normas para aplicación y desarrollo del Régimen Especial de la Seguridad Social de los Trabajadores por cuenta propia o Autónomos (BOE 30/12).

Real Decreto 1079/2017, de 29 de diciembre, sobre revalorización y complementos de pensiones de Clases Pasivas y sobre revalorización de las pensiones del Sistema de la Seguridad Social y de otras prestaciones sociales públicas para el ejercicio 2018. (BOE 30/12).



Índice General

ÍNDICE GENERAL

PRESENTACIÓN

1. ORGANIZACIÓN

1.1	Competencias y estructura organizativa	7
1.2	Órganos de participación en el control y vigilancia de la gestión	10
1.2.1	Consejo General: Composición y atribuciones.....	10
1.2.2	Comisión Ejecutiva del Consejo General: Composición y atribuciones	11
1.2.3	Asuntos tratados	12
1.2.4	Comisiones Ejecutivas Provinciales	12
1.3	Medios personales y materiales	13
1.3.1	Plantillas	13
1.3.2	Red de Centros	15

2. ACTIVIDADES DE GESTIÓN DESARROLLADAS EN 2017

2.1	Información y atención al ciudadano	18
2.1.1	Información presencial	18
2.1.2	Información telefónica Línea 901. Centro de Atención Telefónica y Telemática (CATT).	20
2.1.3	Información a través de Internet	20
2.1.4	Sede electrónica de la Seguridad Social (SEDESS)	21
2.1.5	Tu Seguridad Social.....	22
2.1.6	Sistemas de apoyo a los servicios de información. Portal de información I-CONSULTO.	23
2.1.7	Campañas divulgativas e informativas	23
2.1.8	Publicaciones	24
2.1.9	Información escrita a organismos, instituciones y particulares	25
2.2	Gestión de prestaciones económicas	25
2.2.1	Pensiones	25
2.2.2	Asistencia Sanitaria	26
2.2.3	Incapacidad Temporal y otras prestaciones a corto plazo	32
2.2.4	Prestaciones económicas y sociales del Síndrome Tóxico	33
2.2.5	Actuaciones de coordinación de las Unidades Médicas	33
2.2.6	Actuaciones en la gestión de las prestaciones	35
2.2.7	Actuaciones en el área internacional	36
2.3	Gestión de recursos humanos y materiales	36
2.3.1	Actividades en relación con el régimen jurídico del personal	36
2.3.2	Formación	37
2.3.3	Acción Social	41
2.3.4	Prevención y salud laboral.....	42
2.3.5	Fondo especial de Mutualidades de Funcionarios de la Seguridad Social	44
2.3.6	Actuaciones en materia de contratación administrativa	44
2.3.7	Gestión de recursos materiales	45

2.4	Gestión económica y presupuestaria	46
2.4.1	Desarrollo de la ejecución del presupuesto. Datos globales	46
2.4.2	Desarrollo de la ejecución del presupuesto en Transferencias Corrientes	46
2.4.3	Desarrollo de la ejecución del presupuesto para Gastos de personal, Gastos corrientes en bienes y servicios y Gastos financieros	49
2.4.4	Desarrollo de la ejecución del presupuesto en Inversiones y Activos financieros	50
2.5	Control, seguimiento y evaluación de la gestión	50
2.5.1	Control y seguimiento de prestaciones económicas	50
2.5.2	Actividades de la Inspección de Servicios	53
3. APOYO TÉCNICO Y ASESORAMIENTO		
3.1	Calidad y comunicación interna	56
3.1.1	Calidad de los servicios de atención e información	56
3.1.2	Despliegue y aseguramiento del modelo EFQM de excelencia	57
3.1.3	Control y seguimiento de las Quejas y Sugerencias	57
3.1.4	Seguimiento de los compromisos de la Carta de Servicios	58
3.1.5	Actividades en materia de premios de reconocimiento	58
3.1.6	Actividades en materia de comunicación interna	58
3.2	Ordenación normativa y asistencia jurídica	59
3.2.1	Proyectos normativos	59
3.2.2	Informes jurídicos emitidos y estudios realizados	59
3.2.3	Actuaciones en el área internacional	60
3.2.4	Actividades relacionadas con el régimen jurídico de la gestión de prestaciones	61
3.3	Estudios económicos	62
3.3.1	Actuaciones en el orden financiero-actuarial	62
3.3.2	Actuaciones en el área estadística	62
4. ACTUACIONES EN EL ORDEN JURISDICCIONAL		
4.1	Actuaciones en el orden jurisdiccional en representación y defensa del Instituto Nacional de la Seguridad Social. Litigiosidad en general	64
4.1.1	Jurisdicción social. Número de procesos y recursos	64
4.1.2	Sentencias notificadas a la Entidad	65
4.1.3	Procesos en otras jurisdicciones	66
4.1.4	Otras actuaciones del Servicio Jurídico Delegado Central en el INSS	67
ANEXO I. LIQUIDACIÓN DEL PRESUPUESTO DEL EJERCICIO Y DOCUMENTACIÓN CONTABLE		68
ANEXO II. PENSIONES DEL SISTEMA DE LA SEGURIDAD SOCIAL A 31 DE DICIEMBRE DE 2017.....		89
ANEXO III. ALTAS INICIALES Y BAJAS DEFINITIVAS DE PENSIONES EN EL AÑO 2017		135
ANEXO IV. SERIES ANUALES		141
ANEXO V. PRESTACIONES FAMILIARES POR HIJO A CARGO		171
ANEXO VI. NORMATIVA		
Normativa básica que afecta al ámbito de competencias del Instituto Nacional de la Seguridad Social		178
Disposiciones generales más importantes publicadas en el BOE en 2017 en materia de acción protectora de la Seguridad Social		181

ÍNDICE DE CUADROS

1. ORGANIZACIÓN

1.1	Dotaciones en las relaciones de puestos de trabajo	13
1.2	Plantilla efectiva a 31-12-2017	13
1.3	Distribución territorial de la plantilla efectiva	14
1.4	Distribución de los CAISS según su ámbito de influencia	15

2. ACTIVIDADES DE GESTIÓN DESARROLLADAS EN 2016

2.1	Cuantificación global de la información presencial. Motivo y solicitante	18
2.2	Evolución del portal I-CONSULTO	23
2.3	Trámite de expedientes de pensiones. Área nacional	25
2.4	Distribución de los expedientes de pensiones por Muerte y Supervivencia	25
2.5	Indicadores de gestión de las pensiones	26
2.6	Trámite de expedientes de pensiones. Área internacional.....	26
2.7	Distribución porcentual del trámite de expedientes de pensiones en función del lugar de instrucción	26
2.8	Altas por reconocimiento de la condición de asegurado o de beneficiario de Asistencia Sanitaria....	27
2.9	Nuevos reconocimiento del derecho a Asistencia Sanitaria. Desglose por provincias. Datos a 31-12-2017	27
2.10	Asegurados y beneficiarios con derecho a Asistencia Sanitaria. Datos a 31-12-2017	28
2.11	Emisión de Tarjetas sanitarias europeas (TSE) y Certificados provisionales sustitutorios (CPS)...	28
2.12	Asistencia Sanitaria al amparo de la normativa internacional. Cargos emitidos y recibidos	29
2.13	Asistencia Sanitaria al amparo de la normativa internacional. Abonos recibidos y pagos efectuados....	30
2.14	Asistencia Sanitaria al amparo de la normativa internacional. Número de formularios emitidos y recibidos	31
2.15	Trámite de expedientes de Incapacidad Temporal. Pago directo	32
2.16	Trámite de expedientes de otras prestaciones a corto plazo	32
2.17	Trámite de expedientes de prestaciones del Síndrome Tóxico	33
2.18	Distribución de la acción formativa por competencias y modalidad de impartición.....	39
2.19	Distribución de la acción formativa por género, tipo de empleo y grupo	41
2.20	Prestaciones en vigor y datos de gestión del Fondo Especial de Mutualidades de funcionarios de la Seguridad Social.....	44
2.21	Ejecución del presupuesto. Año 2017	46
2.22	Comparación entre el presupuesto y las obligaciones contraídas	46
2.23	Ejecución del presupuesto en pensiones por clases de pensión	47
2.24	Ejecución del presupuesto en prestaciones por Maternidad, Paternidad y Riesgos durante el embarazo y la lactancia natural	48
2.25	Ejecución del presupuesto en otras prestaciones	49
2.26	Ejecución del presupuesto en inversiones reales	50
2.27	Cumplimiento de los objetivos establecidos para cada CC AA para el control de la Incapacidad Temporal. Programa de Actividades	51
2.28	Cumplimiento de los objetivos establecidos para cada CC AA para el control de la Incapacidad Temporal. Programa de Racionalización del gasto	51
2.29	Controles de Incapacidad Temporal año 2017	52
2.30	Actuaciones inspectoras	54

3. APOYO TÉCNICO Y ASESORAMIENTO

3.1 Dimensiones de la calidad del servicio según el modelo SERVQUAL. Valoración de las expectativas.....	56
--	----

4. ACTUACIONES CONTENCIOSAS Y CONSULTIVAS DEL SERVICIO JURÍDICO DE LA ADMINISTRACIÓN DE LA SEGURIDAD SOCIAL

4.1 Jurisdicción Social. Número de procesos y recursos	64
4.2 Jurisdicción Social. Número de sentencias	65
4.3 Relación entre el número de sentencias favorables y el número total de sentencias	65

ANEXO I. LIQUIDACIÓN DEL PRESUPUESTO DEL EJERCICIO Y DOCUMENTACIÓN CONTABLE

5.1 Cuenta de liquidación del presupuesto de gastos. Clasificación funcional por programas	69
5.2 Balance de situación	85
5.3 Cuenta de resultado económico-patrimonial	87

ANEXO II. PENSIONES DEL SISTEMA DE LA SEGURIDAD SOCIAL A 31 DE DICIEMBRE DE 2016

6.1 Pensiones en vigor, por clases y regímenes	92
6.2 Pensiones de Incapacidad Permanente en vigor, por grados y regímenes	93
6.3 Pensiones en vigor por clases, Comunidades Autónomas y Provincias. Total Sistema	94
6.4 Pensiones en vigor por clases, Comunidades Autónomas y Provincias. Régimen General	96
6.5 Pensiones en vigor por clases, Comunidades Autónomas y Provincias. R.E. de Trabajadores Autónomos	98
6.6 Pensiones en vigor por clases, Comunidades Autónomas y Provincias. R.E. de Trabajadores del Mar	100
6.7 Pensiones en vigor por clases, Comunidades Autónomas y Provincias. R.E. de la Minería del Carbón	102
6.8 Pensiones en vigor por clases, Comunidades Autónomas y Provincias. Accidentes de Trabajo	104
6.9 Pensiones en vigor por clases, Comunidades Autónomas y Provincias. Enfermedades Profesionales	106
6.10 Pensiones en vigor por clases, Comunidades Autónomas y Provincias. SOVI	108
6.11 Pensiones de Incapacidad Permanente en vigor por grados, Comunidades Autónomas y Provincias. Total Sistema	110
6.12 Pensiones en vigor por clase, sexo y grupos de edad Total Sistema	112
6.13 Pensiones en vigor por clase, sexo y grupos de edad Régimen General.....	114
6.14 Pensiones en vigor por clase, sexo y grupos de edad. R.E. de Trabajadores Autónomos	115
6.15 Pensiones en vigor por clase, sexo y grupos de edad. R.E. de Trabajadores del Mar	116
6.16 Pensiones en vigor por clase, sexo y grupos de edad. R.E. de la Minería del Carbón	117
6.17 Pensiones en vigor por clase, sexo y grupos de edad. Accidentes de Trabajo	118
6.18 Pensiones en vigor por clase, sexo y grupos de edad. Enfermedades Profesionales	119
6.19 Pensiones en vigor por clase, sexo y grupos de edad. SOVI	120
6.20 Pensiones en vigor por clases y tramos de cuantía. Total Sistema	121
6.21 Pensiones en vigor por clases y tramos de cuantía. Régimen General	122
6.22 Pensiones en vigor por clases y tramos de cuantía. R.E. de Trabajadores Autónomos	123
6.23 Pensiones en vigor por clases y tramos de cuantía. R.E. de Trabajadores del Mar.....	124
6.24 Pensiones en vigor por clases y tramos de cuantía. R.E. de la Minería del Carbón.....	125
6.25 Pensiones en vigor por clases y tramos de cuantía. Accidentes de Trabajo	126
6.26 Pensiones en vigor por clases y tramos de cuantía. Enfermedades Profesionales	127

6.27	Pensiones en vigor por clases y tramos de cuantía. SOVI.....	128
6.28	Importe mensual de las pensiones en vigor por clases, conceptos y regímenes	129
6.29	Distribución porcentual del importe mensual de las pensiones en vigor por clases, conceptos y regímenes	130
6.30	Pensiones en vigor con complemento por mínimo, por clases y regímenes	131
6.31	Pensiones en vigor causadas al amparo de norma internacional, por clases y país del convenio	133
6.32	Pensiones en vigor abonadas a residentes en el extranjero, por clases y país de residencia	134

ANEXO III .ALTAS INICIALES Y BAJAS DEFINITIVAS DE PENSIONES

7.1	Altas iniciales de pensiones contributivas del Sistema de la Seguridad Social, por clases y regímenes.....	137
7.2	Bajas definitivas de pensiones contributivas del Sistema de la Seguridad Social, por clases y regímenes	137
7.3	Altas iniciales de pensiones, por regímenes y sexo	138
7.4	Bajas definitivas de pensiones, por regímenes y sexo	138
7.5	Altas iniciales/bajas definitivas de pensiones con complemento por mínimos y relación con el total de altas iniciales/bajas definitivas. Distribución por clases	139
7.6	Altas iniciales/bajas definitivas de pensiones con complemento por mínimos y. relación con el total de altas iniciales/bajas definitivas. Distribución por regímenes	140

ANEXO IV .SERIES ANUALES

8.1	Evolución de las pensiones contributivas en vigor, por clases. Período 1998-2017 con datos a 31 de diciembre de cada año. Total Sistema	144
8.2	Evolución del número de pensiones en vigor. Período 2008-2017, con datos a 31 de diciembre de cada año. Total Sistema	146
8.3	Evolución del número de pensiones en vigor. Período 2008-2017, con datos a 31 de diciembre de cada año. Régimen General	146
8.4	Evolución del número de pensiones en vigor. Período 2008-2017, con datos a 31 de diciembre de cada año. R.E. de Trabajadores Autónomos	146
8.5	Evolución del número de pensiones en vigor. Período 2008-2017, con datos a 31 de diciembre de cada año. R.E. Agrario. Cuenta ajena	147
8.6	Evolución del número de pensiones en vigor. Período 2008-2017, con datos a 31 de diciembre de cada año. R.E. de Trabajadores del Mar	147
8.7	Evolución del número de pensiones en vigor. Período 2008-2017, con datos a 31 de diciembre de cada año. R.E. de la Minería del Carbón	147
8.8	Evolución del número de pensiones en vigor. Período 2008-2017, con datos a 31 de diciembre de cada año. R.E. de Empleados del Hogar	148
8.9	Evolución del número de pensiones en vigor. Período 2008-2017, con datos a 31 de diciembre de cada año. Accidentes de Trabajo	148
8.10	Evolución del número de pensiones en vigor. Período 2008-2017, con datos a 31 de diciembre de cada año. Enfermedades Profesionales	148
8.11	Evolución del número de pensiones en vigor. Período 2008-2017, con datos a 31 de diciembre de cada año. SOVI	149
8.12	Evolución del número de pensiones de Incapacidad Permanente por grados. Período 2008-2017 con datos a 31 de diciembre de cada año. Total Sistema.....	151
8.13	Evolución del número de pensiones de Incapacidad Permanente por grados. Período 2008-2017 con datos a 31 de diciembre de cada año. Régimen General.....	151

8.14	Evolución del número de pensiones de Incapacidad Permanente por grados. Período 2008-2017 con datos a 31 de diciembre de cada año. R.E. de Trabajadores Autónomos	151
8.15	Evolución del número de pensiones de Incapacidad Permanente por grados. Período 2008-2017 con datos a 31 de diciembre de cada año. R.E. Agrario. Cuenta ajena.....	152
8.16	Evolución del número de pensiones de Incapacidad Permanente por grados. Período 2008-2017 con datos a 31 de diciembre de cada año. R.E. de Trabajadores del Mar.....	152
8.17	Evolución del número de pensiones de Incapacidad Permanente por grados. Período 2008-2017 con datos a 31 de diciembre de cada año. R.E. de la Minería del Carbón	152
8.18	Evolución del número de pensiones de Incapacidad Permanente por grados. Período 2008-2017 con datos a 31 de diciembre de cada año. R.E. de Empleados del Hogar	153
8.19	Evolución del número de pensiones de Incapacidad Permanente por grados. Período 2008-2017 con datos a 31 de diciembre de cada año. Accidentes de Trabajo	153
8.20	Evolución del número de pensiones de Incapacidad Permanente por grados. Período 2008-2017 con datos a 31 de diciembre de cada año. Enfermedades Profesionales	153
8.21	Evolución del número de pensiones de Incapacidad Permanente por grados. Período 2008-2017 con datos a 31 de diciembre de cada año. SOVI	154
8.22	Evolución del número anual de altas iniciales y bajas definitivas. Período 2008-2017. Total Sistema	156
8.23	Evolución del número anual de altas iniciales y bajas definitivas. Período 2008-2017. Régimen General	157
8.24	Evolución del número anual de altas iniciales y bajas definitivas. Período 2008-2017. R. E. de Trabajadores Autónomos	158
8.25	Evolución del número anual de altas iniciales y bajas definitivas. Período 2008-2017. R. E. Agrario. Cuenta Ajena.....	159
8.26	Evolución del número anual de altas iniciales y bajas definitivas. Período 2008-2017. R. E. de Trabajadores del Mar.....	160
8.27	Evolución del número anual de altas iniciales y bajas definitivas. Período 2008-2017. R. E. de la Minería del Carbón	161
8.28	Evolución del número anual de altas iniciales y bajas definitivas. Período 2008-2017. Régimen Especial de Empleados del Hogar.....	162
8.29	Evolución del número anual de altas iniciales y bajas definitivas. Período 2008-2017. Accidentes de Trabajo.....	163
8.30	Evolución del número anual de altas iniciales y bajas definitivas. Período 2008-2017. Enfermedades Profesionales.....	164
8.31	Evolución del número anual de altas iniciales y bajas definitivas. Período 2008-2017. SOVI	165
8.32	Evolución de las altas iniciales y bajas definitivas con complemento por mínimo. Período 2014-2017, por clases	166
8.33	Evolución de las altas iniciales y bajas definitivas con complemento por mínimos. Período 2014-2017, por regímenes	167
8.34	Evolución de la nómina mensual de pensiones según conceptos. Período 2008-2017, con datos a 31 de diciembre	168
8.35	Evolución del número de pensiones con complemento por mínimos y del porcentaje sobre total de pensiones en vigor. Período 2008-2017 con datos a 31 de diciembre. Por clases	169
8.36	Relación pensiones/pensionistas. Período 2008-2017	169

ANEXO V. PRESTACIONES FAMILIARES POR HIJO A CARGO

9.1 Prestaciones familiares por hijo o menor acogido a cargo, por grados de discapacidad, Comunidades Autónomas y Provincias	173
9.2 Número de beneficiarios de prestaciones familiares por hijo o menor acogido a cargo, por Comunidades Autónomas y Provincias	175
9.3 Evolución de las prestaciones familiares por hijo o menor acogido a cargo, por grados de discapacidad. Período 2008-2017	176

ÍNDICE DE GRÁFICOS

1. ORGANIZACIÓN

1.1 Distribución porcentual de la plantilla efectiva por grupos de adscripción	15
1.2 Evolución de la plantilla efectiva por grupos de adscripción. Período 2015-2017	15
1.3 Centros activos (CAISS) a 31-12-2017	16

2. ACTIVIDADES DE GESTIÓN DESARROLLADAS EN 2016

2.1 Distribución porcentual de los actos informativos. Por prestaciones y regímenes	18
2.2 Prestaciones en vigor del Síndrome Tóxico	33
2.3 Zonas básicas de formación.....	38
2.4 Evolución de la acción formativa. Período 2010-2017. Ediciones y Asistentes.....	41
2.5 Evolución del gasto en Incapacidad Temporal. Período 2008-2017	48

3. APOYO TÉCNICO Y ASESORAMIENTO

3.1 Evaluación de la calidad de los servicios. Nuevos perceptores de prestaciones: Pensiones y Subsidios	57
3.2 Evaluación de la calidad de los servicios. Solicitantes de Información General	57

4. ACTUACIONES EN EL ORDEN JURISDICCIONAL

4.1 Evolución del número de procesos y recursos en la jurisdicción social. Período 2015-2017	66
---	----

ANEXO II. PENSIONES DEL SISTEMA DE LA SEGURIDAD SOCIAL A 31 DE DICIEMBRE DE 2016

6.1 Distribución porcentual del número de pensiones, por clases.....	92
6.2 Distribución porcentual del importe de las pensiones, por clases	92
6.3 Distribución porcentual del número de pensiones de Incapacidad Permanente, por grados.....	93
6.4 Distribución porcentual del número de pensiones de Incapacidad Permanente, por sexo y grupos de edad	113
6.5 Distribución porcentual del número de pensiones de Jubilación, por sexo y grupos de edad....	113
6.6 Distribución porcentual del número de pensiones de Viudedad, por sexo y grupos de edad ...	113
6.7 Distribución porcentual del número de pensiones de Orfandad, por sexo y grupos de edad ...	113
6.8 Distribución porcentual del número de pensiones de Favor de Familiares, por sexo y grupos de edad	113
6.9 Pensión media por sexo y clases. Total Sistema	113
6.10 Porcentaje de pensiones en vigor con complemento por mínimos, por clases	131
6.11 Porcentaje de pensiones en vigor con complemento por mínimos, por regímenes	131
6.12 Pensión media con complemento por mínimos, por clases	132
6.13 Pensión media con complemento por mínimos, por regímenes	132

ANEXO III. ALTAS INICIALES Y BAJAS DEFINITIVAS DE PENSIONES

7.1	Altas iniciales y bajas definitivas de pensiones, por clases	139
7.2	Altas iniciales y bajas definitivas de pensiones, por regímenes	140

ANEXO IV. SERIES ANUALES

8.1	Evolución del número de pensiones en vigor en términos de variación porcentual interanual. Período 1998-2017, por clases	143
8.2	Evolución del número de pensiones en vigor en términos de variación porcentual interanual. Período 2008-2017, por regímenes	150
8.3	Evolución del número de pensiones de Incapacidad Permanente en términos de variación porcentual interanual. Período 2008-2017. Por grados de Incapacidad	155
8.4	Evolución del número anual de altas iniciales y bajas definitivas. Período 2008-2017. Total Sistema	156
8.5	Evolución del número anual de altas iniciales y bajas definitivas. Período 2008-2017. Régimen General.....	157
8.6	Evolución del número anual de altas iniciales y bajas definitivas. Período 2008-2017. R.E. de Trabajadores Autónomos	158
8.7	Evolución del número anual de altas iniciales y bajas definitivas. Período 2008-2017. R. E. Agrario. Cuenta Ajena.....	159
8.8	Evolución del número anual de altas iniciales y bajas definitivas. Período 2008-2017. R.E. de Trabajadores del Mar.....	160
8.9	Evolución del número anual de altas iniciales y bajas definitivas. Período 2008-2017. R.E. de la Minería del Carbón	161
8.10	Evolución del número anual de altas iniciales y bajas definitivas. Período 2008-2017. R.E. de Empleados del Hogar	162
8.11	Evolución del número anual de altas iniciales y bajas definitivas. Período 2008-2017. Accidentes de Trabajo	163
8.12	Evolución del número anual de altas iniciales y bajas definitivas. Período 2008-2017. Enfermedades Profesionales	164
8.13	Evolución del número anual de altas iniciales y bajas definitivas. Período 2008-2017. SOVI	165
8.14	Evolución de la distribución porcentual por conceptos de la nómina mensual de pensiones (datos a 31 de diciembre)	168
8.15	Evolución del porcentaje de pensiones con complemento por mínimos sobre total de pensiones en vigor. Período 2008-2017 con datos a 31 de diciembre. Por clases.....	170

ANEXO V. PRESTACIONES FAMILIARES POR HIJO A CARGO

9.1	Evolución del número de prestaciones familiares por hijo a cargo, por grupo de edad del causante. Período 2008-2017	176
-----	---	-----